



НАЦИОНАЛЬНЫЙ СТАТИСТИЧЕСКИЙ КОМИТЕТ РЕСПУБЛИКИ БЕЛАРУСЬ  
NATIONAL STATISTICAL COMMITTEE OF THE REPUBLIC OF BELARUS

# ТРУД И ЗАНЯТОСТЬ В РЕСПУБЛИКЕ БЕЛАРУСЬ

LABOUR AND EMPLOYMENT  
IN THE REPUBLIC OF BELARUS

СТАТИСТИЧЕСКИЙ СБОРНИК  
STATISTICAL BOOK



МИНСК 2016  
MINSK



**НАЦИОНАЛЬНЫЙ СТАТИСТИЧЕСКИЙ КОМИТЕТ  
РЕСПУБЛИКИ БЕЛАРУСЬ**

*NATIONAL STATISTICAL COMMITTEE  
OF THE REPUBLIC OF BELARUS*

**ТРУД И ЗАНЯТОСТЬ  
В РЕСПУБЛИКЕ БЕЛАРУСЬ**

*LABOUR AND EMPLOYMENT  
IN THE REPUBLIC OF BELARUS*

Статистический сборник

*Statistical book*

**МИНСК**  
*Minsk*

2016

## РЕДАКЦИОННАЯ КОЛЛЕГИЯ:

И.В.Медведева – Председатель редакционной коллегии

И.С.Кангро, Ж.Н.Василевская, Е.И.Кухаревич, О.А.Довнар,

Е.М.Палковская, И.В.Бондаренко

В статистическом сборнике представлены основные показатели, характеризующие рынок труда в Республике Беларусь. Приведена информация о численности населения; трудовых ресурсах, экономически активном и занятом населении; государственных служащих, занятых в государственных органах и иных государственных организациях; подготовке кадров; движении работников, использовании календарного фонда времени; условиях труда, производственном травматизме и профессиональных заболеваниях; безработных, зарегистрированных в органах по труду, занятости и социальной защите; затратах нанимателя на рабочую силу и заработной плате работников.

Сборник предназначен для высшего управленческого персонала, работников органов государственного управления и финансово-экономических служб организаций, научных работников, профессорско-преподавательского состава, аспирантов и студентов вузов, других заинтересованных пользователей.

*The statistical book contains main indicators characterizing labour market of the Republic of Belarus. The book presents data on the number of population; labour resources; economically active and employed population; government employees in state bodies and other state organisations; staff training; employee flows, use of calendar time budget; labour conditions, occupational injuries and diseases; unemployed registered with agencies for labour, employment and social protection; labour costs and wages and salaries of employees.*

*The publication is intended for senior managers, government officials and financial and economic departments of organisations, scientific community, higher education teaching staff, postgraduates and students of economics, and other interested users.*

**ISBN 978-985-7115-59-4**

© Национальный статистический комитет  
Республики Беларусь, 2016

© *National Statistical Committee  
of the Republic of Belarus, 2016*

E-mail: [belstat@mail.belpak.by](mailto:belstat@mail.belpak.by)  
<http://www.belstat.gov.by>

© Государственный комитет по  
имуществу Республики Беларусь, 2016

© *State Committee for Property  
of the Republic of Belarus, 2016*

## ПРЕДИСЛОВИЕ

Сборник содержит статистическую информацию, характеризующую состояние рынка труда в Республике Беларусь в 2015 году в сравнении с рядом предшествующих лет.

В настоящем сборнике приведены статистические данные о численности населения; трудовых ресурсах, экономически активном и занятом населении; государственных служащих, занятых в государственных органах и иных государственных организациях; качественном составе и подготовке кадров; движении работников и использовании календарного фонда времени; условиях труда, производственном травматизме и профессиональных заболеваниях; численности и качественном составе безработных, зарегистрированных в органах по труду, занятости и социальной защите, их трудоустройстве, уровне зарегистрированной безработицы; затратах нанимателя на рабочую силу, заработной плате работников и распределении численности работников по размерам начисленной заработной платы.

Данные представлены в динамике за ряд лет в разрезе областей и г.Минска, видов экономической деятельности и форм собственности. По отдельным показателям данные приведены по городам и районам.

Публикуются данные по международным сравнениям Республики Беларусь со странами СНГ и другими странами.

К отдельным статистическим показателям помещены краткие пояснения, приведены диаграммы, картограммы.

### Условные обозначения

- явление отсутствует
- 0,0 небольшая величина
- ... данные отсутствуют

Относительные показатели рассчитаны исходя из абсолютных данных с меньшей единицей измерения, чем приведенные в таблицах. В отдельных случаях незначительные расхождения между итогом и суммой слагаемых объясняются округлением данных.

## FOREWORD

*The statistical book presents data on the labour market in the Republic of Belarus in 2015 as compared with the previous years.*

*The statistical book contains detailed information on the number of population; labour resources; economically active and employed population; government employees in state bodies and other state organisations; qualitative staff composition and staff training; employee flows and use of calendar time budget; labour conditions; occupational injuries and diseases; number and qualitative composition of unemployed registered with agencies for labour, employment and social protection, their job placement, registered unemployment rate; labour costs and wages and salaries of employees and distribution of employees by the size of wages and salaries.*

*The data are presented in the time series by regions and Minsk city, by economic activity and by ownership type. The selected indicators are presented by cities and districts.*

*The international comparisons of the Republic of Belarus with CES countries and other countries are published in the statistical book.*

*Brief methodological notes are given for the selected indicators and definitions. Selected indicators are illustrated diagrams and cartograms.*

### Explanation of symbols

- not applicable
- 0,0 negligible magnitude
- ... data not available

*Relative ratios are calculated on the basis of absolute figures expressed in smaller units than those given in tables. The discrepancy between the totals and the sum in some cases can be explained by using rounded off data.*

Ответственные за разделы сборника:

		Телефоны
Основные характеристики рынка труда	И.В.Бондаренко Т.В.Бабук	(+375 17) 367 02 65 368 84 19
Население	Т.В.Бабук	368 84 19
Трудовые ресурсы и занятость населения	И.В.Бондаренко	367 02 65
Качественный состав кадров	И.В.Бондаренко	367 02 65
Государственные служащие. Научные исследователи, педагогические и медицинские работники	И.В.Бондаренко А.С.Снетков И.Г.Чигирева Т.В.Бабук	367 02 65 368 71 94 214 95 10 368 84 19
Подготовка кадров	И.В.Бондаренко И.Г.Чигирева	367 02 65 214 95 10
Движение работников. Календарный фонд времени	И.В.Бондаренко	367 02 65
Условия труда. Производственный травматизм и профессиональные заболевания	И.В.Бондаренко	367 02 65
Безработица и трудоустройство населения	И.В.Бондаренко	367 02 65
Заработная плата работников. Затраты на рабочую силу	И.В.Бондаренко	367 02 65
Международные сравнения	И.В.Бондаренко	367 02 65

# СОДЕРЖАНИЕ

## CONTENTS

Стр.  
Pg.

### 1. Основные характеристики рынка труда

*Main characteristics of labour market*

1.1. Основные показатели рынка труда.....	18
<i>Main indicators of labour market</i>	
1.2. Индексы основных показателей рынка труда .....	19
<i>Indices of main indicators of labour market</i>	

### 2. Население

*Population*

2.1. Численность населения .....	21
<i>Population size</i>	
2.2. Удельный вес основных возрастных групп в численности населения .....	22
<i>Share of major age groups in total population</i>	
2.3. Численность мужчин и женщин по областям и г.Минску .....	23
<i>Men and women by regions and Minsk city</i>	
2.4. Удельный вес основных возрастных групп в общей численности населения по областям и г.Минску .....	24
<i>Share of major age groups in total population by regions and Minsk city</i>	
2.5. Миграция населения.....	25
<i>Migration of population</i>	
2.6. Общие итоги миграции населения по областям и г.Минску .....	26
<i>General migration results by regions and Minsk city</i>	
2.7. Международная миграция населения по областям и г.Минску .....	27
<i>International migration by regions and Minsk city</i>	
2.8. Международная миграция по странам.....	28
<i>International migration by countries</i>	

### 3. Трудовые ресурсы и занятость населения

*Labour resources and employment*

3.1. Трудовые ресурсы .....	30
<i>Labour resources</i>	
3.2. Трудовые ресурсы по областям и г.Минску.....	31
<i>Labour resources by regions and Minsk city</i>	
3.3. Экономически активное население .....	35
<i>Economically active population</i>	
3.4. Экономически активное население по полу .....	36
<i>Economically active population by gender</i>	
3.5. Экономически активное население по областям и г.Минску .....	37
<i>Economically active population by regions and Minsk city</i>	
3.6. Занятое население .....	39
<i>Employed population</i>	
3.7. Занятое население в городах, поселках городского типа и сельских населенных пунктах.....	40
<i>Urban and rural employment</i>	
3.8. Занятое население по формам собственности, областям и г.Минску.....	41
<i>Employment by ownership type, by regions and Minsk city</i>	
3.9. Занятое население по формам собственности, областям и г.Минску в 2015 году (диаграмма).....	44
<i>Employment by ownership type, by regions and Minsk city in 2015 (diagram)</i>	

	Стр. Pg.
3.10. Занятое население Республики Беларусь по видам экономической деятельности..... <i>Employment in the Republic of Belarus by economic activity</i>	45
3.11. Занятое население в промышленности..... <i>Employment in industry</i>	47
3.12. Занятое население Брестской области по видам экономической деятельности..... <i>Employment in Brest region by economic activity</i>	49
3.13. Занятое население Витебской области по видам экономической деятельности..... <i>Employment in Vitebsk region by economic activity</i>	51
3.14. Занятое население Гомельской области по видам экономической деятельности..... <i>Employment in Gomel region by economic activity</i>	53
3.15. Занятое население Гродненской области по видам экономической деятельности..... <i>Employment in Grodno region by economic activity</i>	55
3.16. Занятое население г.Минска по видам экономической деятельности..... <i>Employment in Minsk city by economic activity</i>	57
3.17. Занятое население Минской области по видам экономической деятельности..... <i>Employment in Minsk region by economic activity</i>	59
3.18. Занятое население Могилевской области по видам экономической деятельности..... <i>Employment in Mogilev region by economic activity</i>	61
3.19. Занятое население по областям и г.Минску..... <i>Employment by regions and Minsk city</i>	63
3.20. Занятое население по областям, городам и районам..... <i>Employment by regions, cities and districts</i>	64

#### 4. Качественный состав кадров

##### *Qualitative staff composition*

4.1. Численность работников по полу, областям и г.Минску..... <i>Workers by gender, by regions and Minsk city</i>	71
4.2. Численность работающих мужчин по видам экономической деятельности..... <i>Male workers by economic activity</i>	72
4.3. Численность работающих женщин по видам экономической деятельности..... <i>Female workers by economic activity</i>	73
4.4. Численность работников по полу и категориям персонала..... <i>Workers by gender and staff category</i>	74
4.5. Численность работников по категориям персонала и видам экономической деятельности на конец 2014 года..... <i>Workers by staff category and economic activity as of the end of 2014</i>	75
4.6. Численность работающих мужчин по категориям персонала и видам экономической деятельности на конец 2014 года..... <i>Male workers by staff category and economic activity as of the end of 2014</i>	77
4.7. Численность работающих женщин по категориям персонала и видам экономической деятельности на конец 2014 года..... <i>Female workers by staff category and economic activity as of the end of 2014</i>	78

	Стр. Pg.
4.8. Численность работников по категориям персонала, областям и г.Минску ..... <i>Workers by staff category, by regions and Minsk city</i>	79
4.9. Численность работников по возрастным группам и полу ..... <i>Workers by age groups and gender</i>	81
4.10. Численность работников по возрастным группам и категориям персонала ..... <i>Workers by age groups and staff category</i>	82
4.11. Численность работников по возрастным группам и видам экономической деятельности на конец 2014 года ..... <i>Workers by age groups and economic activity as of the end of 2014</i>	84
4.12. Численность работающих мужчин по возрастным группам и видам экономической деятельности на конец 2014 года ..... <i>Male workers by age groups and economic activity as of the end of 2014</i>	86
4.13. Численность работающих женщин по возрастным группам и видам экономической деятельности на конец 2014 года ..... <i>Female workers by age groups and economic activity as of the end of 2014</i>	87
4.14. Численность работников в возрасте до 31 года по видам экономической деятельности ..... <i>Workers under age 31 by economic activity</i>	88
4.15. Численность работников в возрасте до 31 года по категориям персонала и видам экономической деятельности на конец 2014 года..... <i>Workers under age 31 by staff category and economic activity as of the end of 2014</i>	89
4.16. Численность работников старше трудоспособного возраста (женщины 55 лет и старше, мужчины 60 лет и старше) по видам экономической деятельности..... <i>Workers over working age (women aged 55 and over, men aged 60 and over) by economic activity</i>	91
4.17. Численность работников по возрастным группам, областям и г.Минску ..... <i>Workers by age groups, by regions and Minsk city</i>	92
4.18. Численность работников по уровню образования и полу..... <i>Workers by educational attainment and gender</i>	94
4.19. Численность работников с высшим и средним специальным образованием на 1000 работающих (диаграмма)..... <i>Workers with completed higher and secondary specialized education per 1 000 people in work (diagram)</i>	94
4.20. Численность работников по уровню образования и категориям персонала..... <i>Workers by educational attainment and staff category</i>	95
4.21. Численность работников по уровню образования и видам экономической деятельности на конец 2014 года..... <i>Workers by educational attainment and economic activity as of the end of 2014</i>	97
4.22. Численность работающих мужчин по уровню образования и видам экономической деятельности на конец 2014 года ..... <i>Male workers by educational attainment and economic activity as of the end of 2014</i>	99
4.23. Численность работающих женщин по уровню образования и видам экономической деятельности на конец 2014 года ..... <i>Female workers by educational attainment and economic activity as of the end of 2014</i>	100
4.24. Численность руководителей по уровню образования и видам экономической деятельности на конец 2014 года ..... <i>Managers by educational attainment and economic activity as of the end of 2014</i>	101



	Стр. Pg.
4.25. Численность специалистов по уровню образования и видам экономической деятельности на конец 2014 года ..... <i>Professionals by educational attainment and economic activity as of the end of 2014</i>	103
4.26. Численность рабочих по уровню образования и видам экономической деятельности на конец 2014 года ..... <i>Manual workers by educational attainment and economic activity as of the end of 2014</i>	105
4.27. Численность кандидатов и докторов наук, работающих в организациях, по видам экономической деятельности ..... <i>Number of Candidates of Science and Doctors of Science, employed in organisations, by economic activity</i>	107
4.28. Численность работников по уровню образования, областям и г.Минску ..... <i>Workers by educational attainment, by regions and Minsk city</i>	108
<p><b>5. Государственные служащие. Научные исследователи, педагогические и медицинские работники</b>  <i>Government employees in state bodies and other state organisations. R&amp;D personnel, teaching personnel and health workers</i></p>	
5.1. Численность работников, занятых в государственных органах и иных государственных организациях, по областям и г.Минску ..... <i>Employed in state bodies and other state organisations by regions and Minsk city</i>	112
5.2. Государственные служащие по должностям на 1 июля 2015 г. .... <i>Government employees by position as of 1 July 2015</i>	112
5.3. Государственные служащие по возрастным группам на 1 июля 2015 г. .... <i>Government employees by age groups as of 1 July 2015</i>	113
5.4. Государственные служащие по возрастным группам и должностям на 1 июля 2015 г. .... <i>Government employees by age groups and position as of 1 July 2015</i>	113
5.5. Государственные служащие по уровню образования на 1 июля 2015 г. .... <i>Government employees by educational attainment as of 1 July 2015</i>	114
5.6. Государственные служащие по уровню образования и должностям на 1 июля 2015 г. .... <i>Government employees by educational attainment and position as of 1 July 2015</i>	115
5.7. Государственные служащие по стажу государственной службы на 1 июля 2015 г. .... <i>Government employees by length of government service as of 1 July 2015</i>	116
5.8. Государственные служащие по стажу государственной службы и должностям на 1 июля 2015 г. .... <i>Government employees by length of government service and position as of 1 July 2015</i>	116
5.9. Государственные служащие по возрастным группам на 1 июля 2015 г. (диаграмма) ..... <i>Government employees by age groups as of 1 July 2015 (diagram)</i>	118
5.10. Государственные служащие по уровню образования на 1 июля 2015 г. (диаграмма) ..... <i>Government employees by educational attainment as of 1 July 2015 (diagram)</i>	118
5.11. Государственные служащие по стажу государственной службы на 1 июля 2015 г. (диаграмма) ..... <i>Government employees by length of government service as of 1 July 2015 (diagram)</i>	118

	Стр. Pg.
5.12. Персонал, занятый научными исследованиями и разработками..... <i>R&amp;D personnel</i>	119
5.13. Персонал, занятый научными исследованиями и разработками, по уровню образования ..... <i>R&amp;D personnel by educational attainment</i>	120
5.14. Исследователи по областям науки и полу..... <i>Researchers by field of science and gender</i>	121
5.15. Персонал, занятый научными исследованиями и разработками, по категориям, областям и г.Минску..... <i>R&amp;D personnel by category, by regions and Minsk city</i>	123
5.16. Профессорско-преподавательский состав учреждений высшего образования..... <i>Higher education teaching personnel</i>	126
5.17. Профессорско-преподавательский состав учреждений высшего образования по должностям ..... <i>Higher education teaching personnel by position</i>	126
5.18. Профессорско-преподавательский состав учреждений высшего образования по возрастным группам на начало 2015/16 учебного года..... <i>Higher education teaching personnel by age groups as of beginning of academic year 2015/16</i>	127
5.19. Преподавательский персонал учреждений среднего специального образования..... <i>Secondary specialized education teaching personnel</i>	128
5.20. Численность учителей в учреждениях общего среднего образования по уровню образования и занимаемым должностям ..... <i>Number of teachers in general secondary education institutions by educational attainment and position</i>	129
5.21. Учителя учреждений общего среднего образования по специальности и уровню образования на начало 2015/16 учебного года ..... <i>General secondary education teachers by specialty and educational attainment as of beginning of academic year 2015/16</i>	131
5.22. Учителя дневных учреждений общего среднего образования по областям и г.Минску ..... <i>General secondary education teachers in day-time institutions by regions and Minsk city</i>	132
5.23. Педагогические работники учреждений дошкольного образования по уровню образования ..... <i>Pre-primary education teachers by educational attainment</i>	133
5.24. Педагогические работники учреждений дошкольного образования по областям и г.Минску ..... <i>Pre-primary education teachers by regions and Minsk city</i>	135
5.25. Численность практикующих врачей по профилю медицинской специальности ..... <i>Number of practicing physicians by profile of medical specialty</i>	136
5.26. Численность средних медицинских работников по специальностям ..... <i>Paramedical personnel by specialty</i>	137
5.27. Обеспеченность населения практикующими врачами по областям и г.Минску ..... <i>Practicing physicians by regions and Minsk city</i>	138
5.28. Обеспеченность населения средними медицинскими работниками по областям и г.Минску ..... <i>Paramedical personnel by regions and Minsk city</i>	138

**6. Подготовка кадров***Staff training*

6.1. Выпуск специалистов и квалифицированных рабочих (служащих) из учреждений высшего, среднего специального и профессионально-технического образования .....	140
<i>Graduation of specialists and skilled manual / non-manual workers from higher, secondary specialized and vocational-technical education institutions</i>	
6.2. Выпуск специалистов из учреждений высшего образования по областям и г.Минску .....	141
<i>Graduation of specialists from higher education institutions by regions and Minsk city</i>	
6.3. Выпуск специалистов из учреждений среднего специального образования по областям и г.Минску .....	142
<i>Graduation of specialists from secondary specialized education institutions by regions and Minsk city</i>	
6.4. Выпуск квалифицированных рабочих (служащих) из учреждений профессионально-технического образования по областям и г.Минску .....	143
<i>Graduation of skilled manual / non-manual workers from vocational-technical education institutions by regions and Minsk city</i>	
6.5. Обучающиеся в учреждениях высшего, среднего специального и профессионально-технического образования по формам получения образования .....	144
<i>Enrolment in higher, secondary specialized and vocational-technical education institutions by mode of study</i>	
6.6. Выпуск специалистов и квалифицированных рабочих (служащих) из учреждений высшего, среднего специального и профессионально-технического образования по формам получения образования .....	145
<i>Graduation of specialists and skilled manual / non-manual workers from higher, secondary specialized and vocational-technical education institutions by mode of study</i>	
6.7. Выпуск специалистов из учреждений высшего образования по профилю образования .....	146
<i>Higher education graduates by field of education</i>	
6.8. Выпуск специалистов из учреждений среднего специального образования по профилю образования .....	147
<i>Secondary specialized education graduates by field of education</i>	
6.9. Выпуск квалифицированных рабочих (служащих) из учреждений профессионально-технического образования по профилю образования .....	148
<i>Graduation of skilled manual / non-manual workers from vocational-technical education institutions by field of education</i>	
6.10. Распределение на работу специалистов, получивших высшее образование за счет средств бюджета .....	148
<i>Assignment to jobs and job placement of full-time higher education graduates funded from republican budget</i>	
6.11. Распределение на работу специалистов, получивших среднее специальное образование за счет средств бюджета .....	149
<i>Assignment to jobs and job placement of full-time secondary specialized education graduates funded from republican budget</i>	
6.12. Распределение на работу и трудоустройство выпускников, получивших профессионально-техническое образование .....	149
<i>Assignment to jobs and job placement of full-time vocational-technical education graduates</i>	

	Стр. Pg.
6.13. Профессиональное обучение работников по образовательным программам дополнительного образования взрослых и категориям персонала в 2014 году ..... <i>Professional training of employees by supplementary educational programmes for adults by staff category in 2014</i>	150
6.14. Профессиональное обучение работников по образовательным программам дополнительного образования взрослых и видам экономической деятельности в 2014 году ..... <i>Professional training of employees by supplementary educational programmes for adults and by economic activity in 2014</i>	151
6.15. Профессиональное обучение работников по образовательным программам дополнительного образования взрослых по областям и г.Минску в 2014 году ..... <i>Professional training of employees by supplementary educational programmes for adults and by regions and Minsk city in 2014</i>	152

## **7. Движение работников. Календарный фонд времени**

### *Employee flows. Calendar time budget*

7.1. Прием и увольнение работников ..... <i>Hires and terminations</i>	155
7.2. Прием и увольнение работников по областям и г.Минску ..... <i>Hires and terminations by regions and Minsk city</i>	155
7.3. Прием и увольнение работников по видам экономической деятельности ..... <i>Hires and terminations by economic activity</i>	156
7.4. Прием и увольнение работников в организациях промышленности ..... <i>Hires and terminations in organisations of industry</i>	157
7.5. Использование календарного фонда времени в промышленности ..... <i>Use of calendar time budget in industry</i>	158
7.6. Использование календарного фонда времени в строительстве ..... <i>Use of calendar time budget in construction</i>	158
7.7. Использование календарного фонда времени на транспорте и в связи ..... <i>Use of calendar time budget in transport and communications</i>	159
7.8. Использование календарного фонда времени в сельском хозяйстве и лесном хозяйстве ..... <i>Use of calendar time budget in agriculture and forestry</i>	159

## **8. Условия труда. Производственный травматизм и профессиональные заболевания**

### *Labour conditions. Occupational injuries and occupational diseases*

8.1. Численность работников, занятых в условиях воздействия вредных производственных факторов, не отвечающих гигиеническим нормативам, а также тяжелым физическим и напряженным трудом ..... <i>Number of workers employed in the conditions of influence of harmful occupational factors that do not meet hygienic standards, as well as heavy physical and hard work</i>	162
8.2. Численность работников, занятых в условиях воздействия вредных производственных факторов, не отвечающих гигиеническим нормативам, а также тяжелым физическим и напряженным трудом, в 2015 году по полу ..... <i>Number of workers employed in the conditions of influence of harmful occupational factors that do not meet hygienic standards, as well as heavy physical and hard work by gender in 2015</i>	163

	Стр. Pg
8.3. Численность работников, пользующихся компенсациями по условиям труда ..... <i>Number of employees using compensation for working conditions</i>	164
8.4. Численность работников, пользующихся компенсациями по условиям труда, в 2015 году по полу ..... <i>Number of employees using compensation for working conditions, by gender in 2015</i>	165
8.5. Травматизм на производстве ..... <i>Occupational injuries</i>	166
8.6. Потерпевшие при несчастных случаях на производстве ..... <i>Suffered from work-related injuries</i>	167
8.7. Потерпевшие при несчастных случаях на производстве по полу ..... <i>Suffered from work-related injuries by gender</i>	168
8.8. Потерпевшие при несчастных случаях на производстве с утратой трудоспособности на один рабочий день и более и со смертельным исходом по областям и г.Минску ..... <i>Suffered from work-related injuries resulting in one or more working days of incapacity or fatal by regions and Minsk city</i>	169
8.9. Потерпевшие при несчастных случаях на производстве со смертельным исходом по областям и г.Минску ..... <i>Suffered from fatal work-related accidents by regions and Minsk city</i>	170
8.10. Потерпевшие при несчастных случаях на производстве с утратой трудоспособности на один рабочий день и более и со смертельным исходом по полу, областям и г.Минску ..... <i>Suffered from work-related injuries resulting in one or more working days of incapacity or fatal by gender, by regions and Minsk city</i>	171
8.11. Потерпевшие при несчастных случаях на производстве со смертельным исходом по полу, областям и г.Минску ..... <i>Suffered from fatal work-related accidents by gender, by regions and Minsk city</i>	172
8.12. Потерпевшие при несчастных случаях на производстве в Республике Беларусь по видам экономической деятельности ..... <i>Suffered from work-related injuries in the Republic of Belarus by economic activity</i>	173
8.13. Потерпевшие при несчастных случаях на производстве в Брестской области по видам экономической деятельности ..... <i>Suffered from work-related injuries in Brest region by economic activity</i>	175
8.14. Потерпевшие при несчастных случаях на производстве в Витебской области по видам экономической деятельности ..... <i>Suffered from work-related injuries in Vitebsk region by economic activity</i>	177
8.15. Потерпевшие при несчастных случаях на производстве в Гомельской области по видам экономической деятельности ..... <i>Suffered from work-related injuries in Gomel region by economic activity</i>	179
8.16. Потерпевшие при несчастных случаях на производстве в Гродненской области по видам экономической деятельности ..... <i>Suffered from work-related injuries in Grodno region by economic activity</i>	181
8.17. Потерпевшие при несчастных случаях на производстве в г.Минске по видам экономической деятельности ..... <i>Suffered from work-related injuries in Minsk city by economic activity</i>	183
8.18. Потерпевшие при несчастных случаях на производстве в Минской области по видам экономической деятельности ..... <i>Suffered from work-related injuries in Minsk region by economic activity</i>	185

	Стр. Pg.
8.19. Потерпевшие при несчастных случаях на производстве в Могилевской области по видам экономической деятельности .....	187
<i>Suffered from work-related injuries in Mogilev region by economic activity</i>	
8.20. Профессиональные заболевания .....	189
<i>Occupational diseases</i>	
8.21. Работники с впервые установленным профессиональным заболеванием по областям и г.Минску .....	189
<i>Workers with newly diagnosed occupational diseases by regions and Minsk city</i>	
<b>9. Безработица и трудоустройство населения</b>	
<i>Unemployment and job placement</i>	
9.1. Безработные, зарегистрированные в органах по труду, занятости и социальной защите, по полу .....	191
<i>Unemployed registered with agencies for labour, employment and social protection by gender</i>	
9.2. Безработные, зарегистрированные в органах по труду, занятости и социальной защите .....	192
<i>Unemployed registered with agencies for labour, employment and social protection</i>	
9.3. Уровень зарегистрированной безработицы .....	192
<i>Registered unemployment rate</i>	
9.4. Безработные, зарегистрированные в органах по труду, занятости и социальной защите, по полу, областям и г.Минску .....	193
<i>Unemployed registered with agencies for labour, employment and social protection by gender, by regions and Minsk city</i>	
9.5. Уровень зарегистрированной безработицы по областям и г.Минску .....	194
<i>Registered unemployment rate by regions and Minsk city</i>	
9.6. Уровень зарегистрированной безработицы на конец 2015 года (картограмма) .....	195
<i>Registered unemployment rate as of the end of 2015 (cartogram)</i>	
9.7. Безработные, зарегистрированные в органах по труду, занятости и социальной защите, по областям, городам и районам .....	196
<i>Unemployed registered with agencies for labour, employment and social protection, by regions, cities and districts</i>	
9.8. Безработные, зарегистрированные в органах по труду, занятости и социальной защите, которым назначено пособие по безработице .....	202
<i>Unemployed registered with agencies for labour, employment and social protection provided with unemployment benefit</i>	
9.9. Безработные, зарегистрированные в органах по труду, занятости и социальной защите, по полу и возрастным группам .....	203
<i>Unemployed registered with agencies for labour, employment and social protection by gender and age groups</i>	
9.10. Безработные, зарегистрированные в органах по труду, занятости и социальной защите, по возрастным группам, областям и г.Минску .....	205
<i>Unemployed registered with agencies for labour, employment and social protection by age groups, by regions and Minsk city</i>	
9.11. Безработные, зарегистрированные в органах по труду, занятости и социальной защите, по полу и уровню образования .....	209
<i>Unemployed registered with agencies for labour, employment and social protection by gender and educational attainment</i>	
9.12. Безработные, зарегистрированные в органах по труду, занятости и социальной защите, по уровню образования, областям и г.Минску .....	211
<i>Unemployed registered with agencies for labour, employment and social protection by educational attainment, by regions and Minsk city</i>	

	Стр. Pg.
9.13. Безработные, зарегистрированные в органах по труду, занятости и социальной защите, по полу и продолжительности безработицы..... <i>Unemployed registered with agencies for labour, employment and social protection by gender and duration of unemployment</i>	215
9.14. Безработные, зарегистрированные в органах по труду, занятости и социальной защите, по продолжительности безработицы, областям и г.Минску . .... <i>Unemployed registered with agencies for labour, employment and social protection by duration of unemployment, by regions and Minsk city</i>	217
9.15. Безработные, зарегистрированные в органах по труду, занятости и социальной защите, по причинам увольнения с работы и по их последнему занятию..... <i>Unemployed registered with agencies for labour, employment and social protection by reason for employment termination or last occupation</i>	221
9.16. Трудоустройство граждан органами по труду, занятости и социальной защите..... <i>Job placement by agencies for labour, employment and social protection</i>	223
9.17. Трудоустройство граждан органами по труду, занятости и социальной защите, по областям и г.Минску..... <i>Job placement by agencies for labour, employment and social protection, by regions and Minsk city</i>	224
9.18. Граждане, принимавшие участие в общественных работах (диаграмма) ..... <i>Persons involved in community works (diagram)</i>	225
9.19. Безработные, зарегистрированные в органах по труду, занятости и социальной защите, и потребность в работниках, заявленная организациями в органы по труду, занятости и социальной защите (диаграмма) ..... <i>Unemployed registered with agencies for labour, employment and social protection and workforce demand reported by organisations to agencies for labour, employment and social protection (diagram)</i>	225
9.20. Потребность в работниках, заявленная организациями в органы по труду, занятости и социальной защите, по областям и г.Минску ..... <i>Workforce demand reported by organisations to agencies for labour, employment and social protection by regions and Minsk city</i>	226
9.21. Потребность в работниках, заявленная организациями в органы по труду, занятости и социальной защите, по видам экономической деятельности ..... <i>Workforce demand reported by organisations to agencies for labour, employment and social protection by economic activity</i>	227
<b>10. Заработная плата работников. Затраты на рабочую силу</b> <i>Wages and salaries. Labour costs</i>	
10.1. Номинальная начисленная среднемесячная заработная плата работников ..... <i>Nominal gross average monthly wages and salaries</i>	231
10.2. Номинальная начисленная среднемесячная заработная плата работников Республики Беларусь по видам экономической деятельности ..... <i>Nominal gross average monthly wages and salaries in the Republic of Belarus by economic activity</i>	232
10.3. Номинальная начисленная среднемесячная заработная плата работников Брестской области по видам экономической деятельности..... <i>Nominal gross average monthly wages and salaries in Brest region by economic activity</i>	234

	Стр. Pg.
10.4. Номинальная начисленная среднемесячная заработная плата работников Витебской области по видам экономической деятельности.....	236
<i>Nominal gross average monthly wages and salaries in Vitebsk region by economic activity</i>	
10.5. Номинальная начисленная среднемесячная заработная плата работников Гомельской области по видам экономической деятельности .....	238
<i>Nominal gross average monthly wages and salaries in Gomel region by economic activity</i>	
10.6. Номинальная начисленная среднемесячная заработная плата работников Гродненской области по видам экономической деятельности.....	240
<i>Nominal gross average monthly wages and salaries in Grodno region by economic activity</i>	
10.7. Номинальная начисленная среднемесячная заработная плата работников г.Минска по видам экономической деятельности .....	242
<i>Nominal gross average monthly wages and salaries in Minsk city by economic activity</i>	
10.8. Номинальная начисленная среднемесячная заработная плата работников Минской области по видам экономической деятельности.....	244
<i>Nominal gross average monthly wages and salaries in Minsk region by economic activity</i>	
10.9. Номинальная начисленная среднемесячная заработная плата работников Могилевской области по видам экономической деятельности .....	246
<i>Nominal gross average monthly wages and salaries in Mogilev region by economic activity</i>	
10.10. Номинальная начисленная среднемесячная заработная плата работников по областям и г.Минску .....	248
<i>Nominal gross average monthly wages and salaries by regions and Minsk city</i>	
10.11. Реальная заработная плата работников по областям и г.Минску .....	249
<i>Real wages and salaries by regions and Minsk city</i>	
10.12. Номинальная начисленная среднемесячная заработная плата работников в 2015 году (картограмма).....	250
<i>Nominal gross average monthly wages and salaries in 2015 (cartogram)</i>	
10.13. Номинальная начисленная среднемесячная заработная плата работников по областям, городам и районам .....	251
<i>Nominal gross average monthly wages and salaries by regions, cities and districts</i>	
10.14. Номинальная начисленная среднемесячная заработная плата работников и ее соотношение с минимальным потребительским бюджетом и бюджетом прожиточного минимума трудоспособного населения.....	257
<i>Nominal gross average monthly wages and salaries and its ratio to minimum consumer budget and to minimum subsistence budget of working age population</i>	
10.15. Соотношение номинальной начисленной среднемесячной заработной платы работников и минимального потребительского бюджета по областям и г.Минску .....	257
<i>Ratio of nominal gross average monthly wages and salaries to minimum consumer budget by regions and Minsk city</i>	
10.16. Соотношение номинальной начисленной среднемесячной заработной платы работников и бюджета прожиточного минимума трудоспособного населения по областям и г.Минску .....	258
<i>Ratio of nominal gross average monthly wages and salaries to minimum subsistence budget of working age population by regions and Minsk city</i>	



	Стр. Pg.
10.17. Распределение численности работников организаций по размерам начисленной заработной платы ..... <i>Distribution of employees by the size of nominal gross wages and salaries</i>	258
10.18. Распределение численности работников организаций по размерам начисленной заработной платы по видам экономической деятельности за май 2016 г. .... <i>Distribution of employees by the size of gross wages and salaries by economic activity in May 2016.</i>	259
10.19. Распределение численности работников организаций по размерам начисленной заработной платы по областям и г.Минску за май 2016 г. .... <i>Distribution of employees by the size of gross wages and salaries by regions and Minsk city in May 2016.</i>	263
10.20. Средние характеристики интервального вариационного ряда распределения численности работников по размерам начисленной заработной платы и номинальная начисленная средняя заработная плата по видам экономической деятельности за май 2016 г. .... <i>Average characteristics of interval variational series of distribution of employees by the size of gross wages and salaries and nominal gross average monthly wages and salaries by economic activity in May 2016</i>	264
10.21. Средние характеристики интервального вариационного ряда распределения численности работников по размерам начисленной заработной платы и номинальная начисленная средняя заработная плата по областям и г.Минску за май 2016 г. .... <i>Average characteristics of interval variational series of distribution of employees by the size of gross wages and salaries and nominal gross average monthly wages and salaries by regions and Minsk city in May 2016</i>	265
10.22. Номинальная начисленная средняя заработная плата работников по полу и видам экономической деятельности за декабрь..... <i>Nominal gross average wages and salaries by gender and economic activity in December</i>	266
10.23. Среднемесячные затраты организаций на рабочую силу на одного работника по видам экономической деятельности ..... <i>Average monthly labour costs of organisations per employee by economic activity</i>	267
10.24. Затраты организаций на рабочую силу по отдельным видам экономической деятельности в 2014 году..... <i>Labour costs of organisations by selected types of economic activity in 2014</i>	268
10.25. Среднемесячные и среднечасовые затраты на рабочую силу по видам экономической деятельности в 2014 году ..... <i>Average monthly and average hourly labour costs by economic activity in 2014</i>	270
<b>11. Международные сравнения</b> <i>International comparisons</i>	
11.1. Численность занятого населения в странах СНГ ..... <i>Employed population in CIS countries</i>	272
11.2. Численность занятого населения в странах мира ..... <i>Employed population in countries of the world</i>	273
11.3. Численность потерпевших при несчастных случаях на производстве с утратой трудоспособности и со смертельным исходом по странам СНГ ..... <i>Number of suffered from work-related injuries resulting in incapacity or fatal by CIS countries</i>	274
11.4. Численность потерпевших при несчастных случаях на производстве со смертельным исходом по странам СНГ ..... <i>Suffered from fatal work-related accidents by CIS countries</i>	275

	Стр. Pg.
11.5. Численность безработных, состоящих на учете в службах занятости стран СНГ .. <i>Unemployed registered with employment agencies in CIS countries</i>	276
11.6. Уровень зарегистрированной безработицы в странах СНГ ..... <i>Registered unemployment rates in CIS countries</i>	277
11.7. Численность безработных в странах мира..... <i>Unemployed population in countries of the world</i>	278
11.8. Уровень безработицы в странах мира ..... <i>Unemployment rates in countries of the world</i>	279
11.9. Численность безработных, состоящих на учете в службах занятости стран СНГ, по полу ..... <i>Unemployed registered with employment agencies in CIS countries by gender</i>	280
11.10. Численность безработной молодежи, состоящей на учете в службах занятости стран СНГ..... <i>Unemployed youth registered with employment agencies in CIS countries</i>	281
11.11. Численность безработных, состоящих на учете в службах занятости стран СНГ, по уровню образования в 2015 году..... <i>Unemployed registered with employment agencies in CIS countries by educational attainment in 2015</i>	282
11.12. Средняя продолжительность безработицы в странах СНГ ..... <i>Average duration of unemployment in CIS countries</i>	282
11.13. Численность безработных, состоящих на учете в службах занятости стран СНГ, по продолжительности безработицы в 2015 году..... <i>Unemployed registered with employment agencies in CIS countries by duration of unemployment in 2015</i>	283
11.14. Численность безработных, состоящих на учете в службах занятости стран СНГ, по причинам увольнения с работы или по их последнему занятию в 2015 году ..... <i>Unemployed registered with employment agencies in CIS countries by the reason of employment termination or last occupation in 2015</i>	284
11.15. Напряженность на регистрируемом рынке труда в странах СНГ ..... <i>Tension on the registered labour markets in CIS countries</i>	285
11.16. Номинальная начисленная среднемесячная заработная плата работников в странах СНГ (единиц национальной валюты)..... <i>Nominal gross average monthly wages and salaries in CIS countries (units of national currency)</i>	286
11.17. Номинальная начисленная среднемесячная заработная плата работников в странах СНГ (долларов США) ..... <i>Nominal gross average monthly wages and salaries in CIS countries (U.S. dollars)</i>	287
11.18. Номинальная начисленная среднемесячная заработная плата работников в странах мира (единиц национальной валюты) ..... <i>Nominal gross average monthly wages and salaries in countries of the world (units of national currency)</i>	288
11.19. Номинальная начисленная среднемесячная заработная плата работников в странах мира (долларов США) ..... <i>Nominal gross average monthly wages and salaries in countries of the world (U.S. dollars)</i>	289
11.20. Индексы реальной заработной платы работников в странах СНГ..... <i>Indices of real wages and salaries in CIS countries</i>	290

**1. ОСНОВНЫЕ ХАРАКТЕРИСТИКИ РЫНКА ТРУДА****1.1. Основные показатели рынка труда**

	2010	2011	2012	2013	2014	2015
Численность населения (на конец года), тыс. человек	9 481,2	9 465,2	9 463,8	9 468,2	9 480,9	9 498,4
Среднегодовая численность населения в трудоспособном возрасте, тыс. человек	5 825,6	5 776,4	5 718,1	5 655,1	5 591,6	5 529,7
Трудовые ресурсы в среднем за год, тыс. человек	6 078,5	6 031,4	6 030,0	5 989,1	5 962,9	5 874,8
Численность экономически активного населения в среднем за год, тыс. человек	4 742,2	4 722,7	4 640,6	4 601,8	4 572,8	4 537,3
Уровень экономической активности населения (экономически активное население к численности населения в трудоспособном возрасте), процентов	81,4	81,8	81,2	81,4	81,8	82,1
Среднегодовая численность населения, занятого в экономике, тыс. человек	4 703,0	4 691,2	4 612,1	4 578,4	4 550,5	4 496,0
Численность безработных, зарегистрированных в органах по труду, занятости и социальной защите (на конец года), тыс. человек	33,1	28,2	24,9	20,9	24,2	43,3
Уровень зарегистрированной безработицы (на конец года; в процентах к численности экономически активного населения)	0,7	0,6	0,5	0,5	0,5	1,0
Соотношение принятых и уволенных работников, процентов	102,0	92,8	95,2	93,0	93,6	89,6
Численность потерпевших при несчастных случаях на производстве с утратой трудоспособности на один рабочий день и более и со смертельным исходом <sup>1)</sup> , человек	2 612	2 349	2 079	2 001	1 833	1 524
из них численность потерпевших при несчастных случаях на производстве со смертельным исходом, человек	198	169	147	141	107	72
Номинальная начисленная среднемесячная заработная плата работников, тыс. руб.	1 217,3	1 899,8	3 676,1	5 061,4	6 052,4	6 715,0
Соотношение номинальной начисленной среднемесячной заработной платы и минимального потребительского бюджета <sup>2)</sup> , процентов	272,8	259,0	282,7	314,7	300,0	277,8

<sup>1)</sup> Без микроорганизаций.

<sup>2)</sup> Величина рассчитана на основании минимального потребительского бюджета на одного члена семьи из четырех человек.

**1.2. Индексы основных показателей рынка труда**

(в процентах к предыдущему году)

	2010	2011	2012	2013	2014	2015
Численность населения (на конец года)	99,8	99,8	99,99	100,05	100,1	100,2
Среднегодовая численность населения в трудоспособном возрасте	99,3	99,2	99,0	98,9	98,9	98,9
Трудовые ресурсы в среднем за год	99,95	99,2	99,98	99,3	99,6	98,5
Численность экономически активного населения в среднем за год	100,4	99,6	98,3	99,2	99,4	99,2
Среднегодовая численность населения, занятого в экономике	100,5	99,8	98,3	99,3	99,4	98,8
Численность безработных, зарегистрированных в органах по труду, занятости и социальной защите (на конец года)	82,1	85,2	88,5	84,0	115,4	179,1
Численность потерпевших при несчастных случаях на производстве с утратой трудоспособности на один рабочий день и более и со смертельным исходом	93,5	89,9	88,5	96,2	91,6	83,1
из них численность потерпевших при несчастных случаях на производстве со смертельным исходом	106,5	85,4	87,0	95,9	75,9	67,3
Номинальная начисленная среднемесячная заработная плата работников	124,0	156,1	193,5	137,7	119,6	110,9
Реальная заработная плата работников	115,0	101,9	121,5	116,4	101,3	97,7

## 2. НАСЕЛЕНИЕ

Текущие оценки численности населения на 1 января рассчитываются на основании итоговых данных последней переписи населения, к которым ежегодно прибавляются числа родившихся и прибывших на данную территорию и из которых вычитаются числа умерших и выбывших с данной территории. В расчетах учитываются увеличение или сокращение численности населения отдельных территорий в результате изменения их границ, а также изменения численности городского и сельского населения в результате решения вопросов административно-территориального устройства Республики Беларусь, то есть в результате изменения категории населенных пунктов (преобразование сельских населенных пунктов в городские или городских в сельские на основании законодательных актов).

Текущие оценки численности населения за прошедшие годы уточняются на основании итоговых данных очередной переписи населения.

Сведения о численности населения приводятся по постоянному населению. К постоянному населению относятся лица, постоянно проживающие на данной территории, а также иностранные граждане и лица без гражданства, временно проживающие на данной территории один год и более.

Распределение населения на городское и сельское производится по месту проживания, при этом городскими поселениями считаются населенные пункты, отнесенные в установленном законодательством порядке к категории городских (города, городские, рабочие и курортные поселки). Все остальные населенные пункты являются сельскими.

К трудоспособному населению отнесены мужчины в возрасте 16-59 лет и женщины в возрасте 16-54 лет.

Официальная статистическая информация о миграции населения формируется на основании поступающих от подразделений по гражданству и миграции органов внутренних дел, а также сельских и поселковых исполнительных комитетов талонов миграционного учета, которые составляются при регистрации или снятии с регистрационного учета населения по месту жительства (пребывания).

**2.1. Численность населения**

(на начало года)

	Все население, человек	В том числе		В общей численности населения, в процентах	
		городское	сельское	городское	сельское
Мужчины и женщины					
2000	10 002 535	6 967 387	3 035 148	69,7	30,3
2005	9 697 475	6 965 365	2 732 110	71,8	28,2
2010	9 499 972	7 077 017	2 422 955	74,5	25,5
2011	9 481 193	7 122 333	2 358 860	75,1	24,9
2012	9 465 150	7 174 938	2 290 212	75,8	24,2
2013	9 463 840	7 220 933	2 242 907	76,3	23,7
2014	9 468 154	7 274 775	2 193 379	76,8	23,2
2015	9 480 868	7 324 980	2 155 888	77,3	22,7
2016	9 498 364	7 370 045	2 128 319	77,6	22,4
мужчины					
2000	4 693 655	3 277 287	1 416 368	69,8	30,2
2005	4 526 476	3 246 471	1 280 005	71,7	28,3
2010	4 418 290	3 276 146	1 142 144	74,1	25,9
2011	4 408 159	3 293 616	1 114 543	74,7	25,3
2012	4 398 293	3 314 247	1 084 046	75,4	24,6
2013	4 397 526	3 333 788	1 063 738	75,8	24,2
2014	4 401 211	3 357 966	1 043 245	76,3	23,7
2015	4 409 197	3 380 141	1 029 056	76,7	23,3
2016	4 420 842	3 400 789	1 020 053	76,9	23,1
женщины					
2000	5 308 880	3 690 100	1 618 780	69,5	30,5
2005	5 170 999	3 718 894	1 452 105	71,9	28,1
2010	5 081 682	3 800 871	1 280 811	74,8	25,2
2011	5 073 034	3 828 717	1 244 317	75,5	24,5
2012	5 066 857	3 860 691	1 206 166	76,2	23,8
2013	5 066 314	3 887 145	1 179 169	76,7	23,3
2014	5 066 943	3 916 809	1 150 134	77,3	22,7
2015	5 071 671	3 944 839	1 126 832	77,8	22,2
2016	5 077 522	3 969 256	1 108 266	78,2	21,8

## 2.2. Удельный вес основных возрастных групп в численности населения

(на начало года; в процентах к численности населения  
соответствующего пола)

Годы	Мужчины и женщины в возрасте			Мужчины в возрасте			Женщины в возрасте		
	моложе трудо- способ- ного	трудо- способ- ном	старше трудо- способ- ного	моложе трудо- способ- ного	трудо- способ- ном	старше трудо- способ- ного	моложе трудо- способ- ного	трудо- способ- ном	старше трудо- способ- ного
Все население									
2000	20,6	57,9	21,5	22,5	63,0	14,5	19,0	53,4	27,6
2005	17,3	61,2	21,5	19,1	67,0	13,9	15,8	56,1	28,1
2010	15,9	61,6	22,5	17,6	68,3	14,1	14,5	55,7	29,8
2011	16,0	61,2	22,8	17,6	68,1	14,3	14,5	55,3	30,2
2012	16,1	60,7	23,2	17,8	67,7	14,5	14,6	54,7	30,7
2013	16,4	60,1	23,5	18,1	67,2	14,7	14,9	53,9	31,2
2014	16,7	59,4	23,9	18,5	66,6	14,9	15,1	53,1	31,8
2015	17,0	58,6	24,4	18,8	66,0	15,2	15,4	52,2	32,4
2016	17,3	57,9	24,8	19,1	65,3	15,6	15,7	51,4	32,9
городское население									
2000	21,0	62,8	16,2	22,9	66,3	10,8	19,3	59,8	20,9
2005	17,4	65,2	17,4	19,2	69,7	11,1	15,8	61,2	23,0
2010	15,9	64,4	19,7	17,7	70,1	12,2	14,4	59,4	26,2
2011	15,9	63,8	20,3	17,7	69,7	12,6	14,4	58,7	26,9
2012	16,1	63,2	20,7	17,9	69,3	12,8	14,5	58,0	27,5
2013	16,4	62,4	21,2	18,2	68,6	13,2	14,8	57,1	28,1
2014	16,7	61,6	21,7	18,6	68,0	13,4	15,1	56,1	28,8
2015	17,0	60,7	22,3	19,0	67,2	13,8	15,4	55,1	29,5
2016	17,4	59,9	22,7	19,4	66,5	14,1	15,7	54,2	30,1
сельское население									
2000	19,8	46,7	33,5	21,7	55,5	22,8	18,1	39,0	42,9
2005	17,3	51,1	31,6	18,9	60,1	21,0	15,9	43,1	41,0
2010	16,0	53,4	30,6	17,4	63,1	19,5	14,8	44,7	40,5
2011	16,1	53,3	30,6	17,5	63,1	19,4	14,8	44,5	40,7
2012	16,2	53,0	30,8	17,5	63,0	19,5	14,9	44,1	41,0
2013	16,4	52,6	31,0	17,7	62,7	19,6	15,1	43,5	41,4
2014	16,6	52,2	31,2	17,9	62,5	19,6	15,4	42,9	41,7
2015	16,7	51,7	31,6	18,0	62,1	19,9	15,6	42,2	42,2
2016	17,0	50,9	32,1	18,2	61,4	20,4	15,8	41,3	42,9

### 2.3. Численность мужчин и женщин по областям и г.Минску

(на начало года; человек)

	Брест- ская	Витеб- ская	Гомель- ская	Гроднен- ская	г.Минск	Мин- ская	Моги- левская
Все население							
2000	1 481 937	1 366 363	1 538 838	1 178 176	1 683 135	1 547 447	1 206 639
2005	1 439 361	1 289 464	1 484 195	1 122 058	1 744 598	1 470 493	1 147 306
2010	1 399 084	1 229 489	1 439 308	1 071 305	1 843 685	1 419 831	1 097 270
2011	1 394 668	1 221 830	1 434 974	1 066 010	1 864 090	1 411 528	1 088 093
2012	1 391 476	1 214 041	1 429 707	1 061 248	1 885 067	1 403 491	1 080 120
2013	1 390 364	1 208 018	1 427 638	1 058 415	1 901 059	1 401 861	1 076 485
2014	1 388 573	1 202 130	1 425 537	1 054 861	1 921 807	1 402 701	1 072 545
2015	1 388 931	1 198 515	1 423 964	1 052 588	1 938 280	1 407 895	1 070 695
2016	1 386 982	1 193 587	1 422 941	1 050 125	1 959 781	1 417 303	1 067 645
мужчины							
2000	700 596	636 822	715 522	555 115	788 051	729 417	568 132
2005	676 745	598 102	690 270	525 193	807 081	691 057	538 028
2010	655 245	568 408	667 437	499 216	846 212	667 607	514 165
2011	653 438	564 531	665 876	496 488	853 569	664 277	509 980
2012	652 127	560 400	663 375	493 974	861 205	660 999	506 213
2013	651 693	557 608	662 657	492 593	867 926	660 423	504 626
2014	651 308	555 075	662 444	490 921	876 860	661 518	503 085
2015	652 202	553 464	662 301	490 056	883 733	664 721	502 720
2016	652 239	551 305	662 983	489 349	892 330	670 628	502 008
женщины							
2000	781 341	729 541	823 316	623 061	895 084	818 030	638 507
2005	762 616	691 362	793 925	596 865	937 517	779 436	609 278
2010	743 839	661 081	771 871	572 089	997 473	752 224	583 105
2011	741 230	657 299	769 098	569 522	1 010 521	747 251	578 113
2012	739 349	653 641	766 332	567 274	1 023 862	742 492	573 907
2013	738 671	650 410	764 981	565 822	1 033 133	741 438	571 859
2014	737 265	647 055	763 093	563 940	1 044 947	741 183	569 460
2015	736 729	645 051	761 663	562 532	1 054 547	743 174	567 975
2016	734 743	642 282	759 958	560 776	1 067 451	746 675	565 637



## 2.4. Удельный вес основных возрастных групп в общей численности населения по областям и г.Минску

(на начало года; в процентах)

	Брест- ская	Витеб- ская	Гомель- ская	Грод- ненская	г.Минск	Мин- ская	Моги- левская
Все население	100	100	100	100	100	100	100
в том числе в возрасте:							
моложе трудоспособного							
2000	22,1	19,8	21,0	21,2	19,2	20,9	20,5
2005	19,2	16,3	17,9	18,0	15,5	17,6	17,3
2010	17,8	14,7	16,5	16,5	14,3	16,2	16,0
2011	17,8	14,7	16,5	16,5	14,5	16,2	16,0
2012	17,9	14,8	16,6	16,5	14,6	16,4	16,1
2013	18,2	15,0	16,9	16,8	15,0	16,8	16,4
2014	18,4	15,3	17,2	17,1	15,4	17,2	16,6
2015	18,6	15,5	17,5	17,4	15,7	17,6	16,9
2016	18,9	15,7	17,8	17,8	16,0	18,0	17,2
трудоспособном							
2000	56,6	56,8	56,8	55,9	64,8	55,8	57,3
2005	59,3	60,3	60,5	59,0	67,1	59,4	61,1
2010	59,6	60,7	61,1	59,8	66,1	60,2	61,4
2011	59,4	60,4	60,8	59,7	65,4	59,9	61,0
2012	58,9	60,0	60,3	59,5	64,8	59,3	60,4
2013	58,3	59,4	59,7	59,0	64,0	58,6	59,7
2014	57,7	58,7	59,0	58,4	63,2	57,9	59,0
2015	57,1	58,1	58,2	57,7	62,4	57,1	58,2
2016	56,3	57,3	57,4	56,9	61,8	56,1	57,4
старше трудоспособного							
2000	21,3	23,4	22,2	22,9	16,0	23,3	22,2
2005	21,5	23,4	21,6	23,0	17,4	23,0	21,6
2010	22,6	24,6	22,4	23,7	19,6	23,6	22,6
2011	22,8	24,9	22,7	23,8	20,1	23,9	23,0
2012	23,2	25,2	23,1	24,0	20,6	24,3	23,5
2013	23,5	25,6	23,4	24,2	21,0	24,6	23,9
2014	23,9	26,0	23,8	24,5	21,4	24,9	24,4
2015	24,3	26,4	24,3	24,9	21,9	25,3	24,9
2016	24,8	27,0	24,8	25,3	22,2	25,9	25,4

## 2.5. Миграция населения

(человек)

	2010	2011	2012	2013	2014	2015
Прибывшие – всего	228 429	213 386	212 304	225 446	247 816	274 020
в том числе миграция:						
международная	17 169	17 510	18 040	19 435	24 941	28 349
со странами СНГ	14 303	14 690	13 455	14 689	19 855	22 505
со странами вне СНГ	2 866	2 820	4 585	4 746	5 086	5 844
внутриреспубликанская	211 260	195 876	194 264	206 011	222 875	245 671
Выбывшие – всего	218 126	203 486	202 976	213 803	232 094	255 526
в том числе миграция:						
международная	6 866	7 610	8 712	7 792	9 219	9 855
со странами СНГ	5 040	5 799	6 509	5 374	5 912	6 679
со странами вне СНГ	1 826	1 811	2 203	2 418	3 307	3 176
внутриреспубликанская	211 260	195 876	194 264	206 011	222 875	245 671
Миграционный прирост, убыль (-) – всего	10 303	9 900	9 328	11 643	15 722	18 494
в том числе в результате обмена населением:						
со странами СНГ	9 263	8 891	6 946	9 315	13 943	15 826
со странами вне СНГ	1 040	1 009	2 382	2 328	1 779	2 668

## 2.6. Общие итоги миграции населения по областям и г.Минску

(человек)

	2010	2011	2012	2013	2014	2015
Прибывшие						
Республика Беларусь	228 429	213 386	212 304	225 446	247 816	274 020
Области и г.Минск:						
Брестская	34 431	31 369	29 526	33 023	36 923	38 044
Витебская	33 512	29 220	31 372	31 149	34 825	35 640
Гомельская	35 668	31 760	30 646	30 180	32 789	37 196
Гродненская	26 188	25 181	25 822	26 655	29 590	30 704
г.Минск	40 829	39 944	37 657	44 663	44 419	53 220
Минская	38 310	36 096	36 208	39 989	46 034	54 279
Могилевская	19 491	19 816	21 073	19 787	23 236	24 937
Выбывшие						
Республика Беларусь	218 126	203 486	202 976	213 803	232 094	255 526
Области и г.Минск:						
Брестская	35 967	32 386	30 605	35 014	37 590	41 129
Витебская	33 152	29 644	31 899	31 867	34 188	36 406
Гомельская	34 956	32 202	30 397	30 873	33 247	37 912
Гродненская	27 028	26 118	26 674	28 315	30 560	32 396
г.Минск	23 443	21 765	26 829	29 331	33 713	37 247
Минская	40 126	38 304	34 685	36 851	39 312	43 913
Могилевская	23 454	23 067	21 887	21 552	23 484	26 523
Миграционный прирост, убыль (-)						
Республика Беларусь	10 303	9 900	9 328	11 643	15 722	18 494
Области и г.Минск:						
Брестская	-1 536	-1 017	-1 079	-1 991	-667	-3 085
Витебская	360	-424	-527	-718	637	-766
Гомельская	712	-442	249	-693	-458	-716
Гродненская	-840	-937	-852	-1 660	-970	-1 692
г.Минск	17 386	18 179	10 828	15 332	10 706	15 973
Минская	-1 816	-2 208	1 523	3 138	6 722	10 366
Могилевская	-3 963	-3 251	-814	-1 765	-248	-1 586

**2.7. Международная миграция населения  
по областям и г.Минску**  
(человек)

	2010	2011	2012	2013	2014	2015
Прибывшие						
Республика Беларусь	17 169	17 510	18 040	19 435	24 941	28 349
Области и г.Минск:						
Брестская	2 848	3 519	3 126	2 804	4 168	4 376
Витебская	2 502	2 282	2 397	2 574	3 650	3 186
Гомельская	3 357	3 142	3 187	3 150	3 756	4 925
Гродненская	2 108	2 302	2 278	2 140	2 791	3 072
г.Минск	2 764	2 503	3 128	4 915	4 710	6 308
Минская	2 192	2 246	2 311	2 493	3 019	3 680
Могилевская	1 398	1 516	1 613	1 359	2 847	2 802
Выбывшие						
Республика Беларусь	6 866	7 610	8 712	7 792	9 219	9 855
Области и г.Минск:						
Брестская	941	931	1 280	1 046	1 053	1 167
Витебская	1 191	1 359	1 544	1 216	1 363	1 690
Гомельская	1 162	1 211	1 222	1 087	1 095	1 276
Гродненская	553	695	996	848	977	1 282
г.Минск	1 633	1 812	2 095	2 300	3 457	2 386
Минская	666	734	747	561	555	791
Могилевская	720	868	828	734	719	1 263
Миграционный прирост, убыль (-)						
Республика Беларусь	10 303	9 900	9 328	11 643	15 722	18 494
Области и г.Минск:						
Брестская	1 907	2 588	1 846	1 758	3 115	3 209
Витебская	1 311	923	853	1 358	2 287	1 496
Гомельская	2 195	1 931	1 965	2 063	2 661	3 649
Гродненская	1 555	1 607	1 282	1 292	1 814	1 790
г.Минск	1 131	691	1 033	2 615	1 253	3 922
Минская	1 526	1 512	1 564	1 932	2 464	2 889
Могилевская	678	648	785	625	2 128	1 539

**2.8. Международная миграция по странам**

(человек)

	2010	2011	2012	2013	2014	2015
Прибыло в Республику Беларусь – всего	17 169	17 510	18 040	19 435	24 941	28 349
в том числе:						
из стран СНГ – всего	14 303	14 690	13 455	14 689	19 855	22 505
в том числе:						
Азербайджан	333	261	215	290	343	330
Армения	186	170	153	196	242	220
Казахстан	698	844	963	1 112	1 408	1 577
Кыргызстан	107	93	80	68	96	70
Молдова, Республика	278	268	219	323	310	310
Российская Федерация	9 268	9 666	8 560	9 150	9 131	7 837
Таджикистан	42	62	47	57	85	84
Туркменистан	554	631	800	1 106	1 710	1 340
Узбекистан	197	156	160	184	219	166
Украина	2 640	2 539	2 258	2 203	6 311	10 571
из стран вне СНГ	2 866	2 820	4 585	4 746	5 086	5 844
Выбыло из Республики Беларусь – всего	6 866	7 610	8 712	7 792	9 219	9 855
в том числе:						
в страны СНГ – всего	5 040	5 799	6 509	5 374	5 912	6 679
в том числе:						
Азербайджан	24	35	49	53	104	81
Армения	14	32	23	47	55	34
Казахстан	93	89	69	81	167	117
Кыргызстан	–	4	3	7	5	4
Молдова, Республика	24	27	30	30	32	49
Российская Федерация	4 237	4 953	5 493	4 378	4 669	5 137
Таджикистан	4	6	3	3	13	12
Туркменистан	79	86	116	219	371	327
Узбекистан	10	4	20	27	67	25
Украина	555	563	703	529	429	893
в страны вне СНГ	1 826	1 811	2 203	2 418	3 307	3 176

### 3. ТРУДОВЫЕ РЕСУРСЫ И ЗАНЯТОСТЬ НАСЕЛЕНИЯ

В разделе приведены данные, характеризующие численность и состав трудовых ресурсов, экономически активного и занятого населения, безработных, зарегистрированных в органах по труду, занятости и социальной защите, уровень экономической активности населения и зарегистрированной безработицы.

Данные о численности трудовых ресурсов, экономически активного и занятого населения, безработных, зарегистрированных в органах по труду, занятости и социальной защите, и другие показатели приведены в среднегодовом исчислении.

Трудовые ресурсы – население, занятое в экономике или способное трудиться, но не работающее по тем или иным причинам. В состав трудовых ресурсов включается трудоспособное население в трудоспособном возрасте и работающие лица старше и младше трудоспособного возраста.

Трудоспособное население в трудоспособном возрасте – постоянное население в трудоспособном возрасте (мужчины 16-59 лет, женщины 16-54 лет), кроме неработающих лиц, получающих пенсию: по инвалидности I и II группы (включая пенсионеров по инвалидности из числа военнослужащих); за выслугу лет; по возрасту. Кроме постоянного населения при расчете численности трудоспособного населения в трудоспособном возрасте учитывается численность иностранных граждан, занятых в экономике республики.

Население, занятое в экономике (занятое население) – лица, работающие по найму за вознаграждение, а также не по найму для получения прибыли или дохода, а также лица, временно отсутствующие на работе. В численность занятого населения включаются лица, выполняющие работу (помогающие) в организации, учредителем (участником) которой является член домашнего хозяйства или родственник.

В численность занятого населения не включается численность лиц, находящихся в отпусках по беременности и родам, по уходу за ребенком до достижения им возраста трех лет; военнослужащих срочной службы; лиц, место работы которых находится за границей.

Экономически активное население (рабочая сила) – часть населения, обеспечивающая предложение рабочей силы для производства товаров (выполнения работ, оказания услуг). К экономически активному населению относятся занятое население и безработные, зарегистрированные в органах по труду, занятости и социальной защите.

Уровень экономической активности – удельный вес численности экономически активного населения в общей численности населения в трудоспособном возрасте.

Уровень зарегистрированной безработицы – отношение численности безработных, зарегистрированных в органах по труду, занятости и социальной защите, к численности экономически активного населения.

### 3.1. Трудовые ресурсы

Годы	Трудовые ресурсы, тыс. человек	В том числе			Удельный вес трудовых ресурсов в численности населения, в процентах
		трудоспособное население в трудоспособном возрасте	лица старше трудоспособного возраста, занятые в экономике	лица младше трудоспособного возраста, занятые в экономике	
1990	5 938,8	5 566,6	359,7	12,5	58,3
1995	5 848,7	5 503,3	338,8	6,6	57,4
2000	5 997,0	5 703,7	292,3	1,0	60,1
2001	6 042,3	5 753,1	288,5	0,7	60,9
2002	6 059,5	5 786,7	272,2	0,6	61,4
2003	6 075,7	5 811,9	263,4	0,4	62,0
2004	6 097,3	5 829,5	267,6	0,2	62,7
2005	6 106,1	5 838,2	267,7	0,2	63,2
2006	6 107,7	5 838,2	269,3	0,2	63,6
2007	6 109,9	5 825,0	284,7	0,2	63,9
2008	6 108,0	5 804,4	303,5	0,1	64,1
2009	6 081,4	5 777,8	303,5	0,1	64,0
2010	6 078,5	5 742,0	336,4	0,1	64,0
2011	6 031,4	5 694,9	336,4	0,1	63,7
2012	6 030,0	5 637,4	392,5	0,1	63,7
2013	5 989,1	5 587,1	401,9	0,1	63,3
2014	5 962,9	5 539,6	423,2	0,1	62,9
2015	5 874,8	5 444,8	429,9	0,1	61,9

### 3.2. Трудовые ресурсы по областям и г.Минску

	2010	2011	2012	2013	2014	2015
Тысяч человек						
Республика Беларусь	6 078,5	6 031,4	6 030,0	5 989,1	5 962,9	5 874,8
трудоспособное население в трудоспособном возрасте	5 742,0	5 694,9	5 637,4	5 587,1	5 539,6	5 444,8
лица старше и младше трудоспособного возраста, занятые в экономике	336,5	336,5	392,6	402,0	423,3	430,0
Области и г.Минск:						
Брестская	852,9	845,9	849,3	842,4	837,3	813,9
трудоспособное население в трудоспособном возрасте	813,8	806,8	793,7	786,8	781,6	763,5
лица старше и младше трудоспособного возраста, занятые в экономике	39,1	39,1	55,6	55,6	55,7	50,4
Витебская	765,8	757,1	748,3	740,9	739,9	723,4
трудоспособное население в трудоспособном возрасте	726,0	717,3	701,0	691,3	687,9	671,3
лица старше и младше трудоспособного возраста, занятые в экономике	39,8	39,8	47,3	49,6	52,0	52,1
Гомельская	898,7	890,0	873,2	863,4	861,8	841,8
трудоспособное население в трудоспособном возрасте	860,1	851,4	831,4	821,3	818,5	798,2
лица старше и младше трудоспособного возраста, занятые в экономике	38,6	38,6	41,8	42,1	43,3	43,6



Продолжение

	2010	2011	2012	2013	2014	2015
Гродненская	656,0	651,0	648,1	639,0	636,0	627,7
трудоспособное население в трудоспособном возрасте	623,4	618,4	614,2	602,9	595,4	581,7
лица старше и младше трудоспособного возраста, занятые в экономике	32,6	32,6	33,9	36,1	40,6	46,0
г.Минск	1 416,2	1 419,6	1 413,3	1 410,9	1 406,7	1 406,6
трудоспособное население в трудоспособном возрасте	1 306,6	1 310,0	1 294,6	1 290,4	1 280,7	1 273,2
лица старше и младше трудоспособного возраста, занятые в экономике	109,6	109,6	118,7	120,5	126,0	133,4
Минская	804,1	792,8	835,1	837,3	827,9	825,3
трудоспособное население в трудоспособном возрасте	758,0	746,7	776,5	776,8	762,2	762,4
лица старше и младше трудоспособного возраста, занятые в экономике	46,1	46,1	58,6	60,5	65,7	62,9
Могилевская	684,8	675,0	662,7	655,2	653,3	636,1
трудоспособное население в трудоспособном возрасте	654,1	644,3	626,0	617,6	613,3	594,5
лица старше и младше трудоспособного возраста, занятые в экономике	30,7	30,7	36,7	37,6	40,0	41,6

Продолжение

	2010	2011	2012	2013	2014	2015
<b>В процентах к итогу</b>						
Республика Беларусь	100	100	100	100	100	100
трудоспособное население в трудоспособном возрасте	100	100	100	100	100	100
лица старше и младше трудоспособного возраста, занятые в экономике	100	100	100	100	100	100
Области и г.Минск:						
Брестская	14,0	14,0	14,1	14,1	14,0	13,9
трудоспособное население в трудоспособном возрасте	14,2	14,2	14,1	14,1	14,1	14,0
лица старше и младше трудоспособного возраста, занятые в экономике	11,6	11,6	14,2	13,8	13,2	11,7
Витебская	12,6	12,6	12,4	12,4	12,4	12,3
трудоспособное население в трудоспособном возрасте	12,6	12,6	12,4	12,4	12,4	12,3
лица старше и младше трудоспособного возраста, занятые в экономике	11,8	11,8	12,1	12,3	12,3	12,1
Гомельская	14,8	14,8	14,5	14,4	14,4	14,3
трудоспособное население в трудоспособном возрасте	15,0	14,9	14,7	14,7	14,8	14,7
лица старше и младше трудоспособного возраста, занятые в экономике	11,5	11,5	10,6	10,5	10,2	10,2

Продолжение

	2010	2011	2012	2013	2014	2015
Гродненская	10,8	10,8	10,7	10,7	10,7	10,7
трудоспособное население в трудоспособном возрасте	10,9	10,9	10,9	10,8	10,7	10,7
лица старше и младше трудоспособного возраста, занятые в экономике	9,7	9,7	8,6	9,0	9,6	10,7
г.Минск	23,3	23,5	23,4	23,5	23,6	23,9
трудоспособное население в трудоспособном возрасте	22,7	23,0	23,0	23,1	23,1	23,4
лица старше и младше трудоспособного возраста, занятые в экономике	32,6	32,6	30,2	30,0	29,8	31,0
Минская	13,2	13,1	13,9	14,0	13,9	14,1
трудоспособное население в трудоспособном возрасте	13,2	13,1	13,8	13,9	13,8	14,0
лица старше и младше трудоспособного возраста, занятые в экономике	13,7	13,7	14,9	15,0	15,5	14,6
Могилевская	11,3	11,2	11,0	10,9	11,0	10,8
трудоспособное население в трудоспособном возрасте	11,4	11,3	11,1	11,0	11,1	10,9
лица старше и младше трудоспособного возраста, занятые в экономике	9,1	9,1	9,4	9,4	9,4	9,7

### 3.3. Экономически активное население

(тысяч человек)

	2010	2011	2012	2013	2014	2015
Экономически активное население – всего	4 742,2	4 722,7	4 640,6	4 601,8	4 572,8	4 537,3
в том числе:						
занятое население	4 703,0	4 691,2	4 612,1	4 578,4	4 550,5	4 496,0
безработные, зарегистрированные в органах по труду, занятости и социальной защите	39,2	31,5	28,5	23,4	22,3	41,3
Уровень экономической активности населения (экономически активное население к численности населения в трудоспособном возрасте), процентов	81,4	81,8	81,2	81,4	81,8	82,1
Уровень зарегистрированной безработицы в среднем за год (в процентах к численности экономически активного населения)	0,8	0,7	0,6	0,5	0,5	0,9

### 3.4. Экономически активное население по полу

	2010	2011	2012	2013	2014	2015
Тысяч человек						
Экономически активное население – всего	4 742,2	4 722,7	4 640,6	4 601,8	4 572,8	4 537,3
мужчины	2 289,4	2 330,7	2 274,3	2 270,0	2 305,7	2 288,1
женщины	2 452,8	2 392,0	2 366,3	2 331,8	2 267,1	2 249,2
Из общей численности экономически активного населения						
занятые – всего	4 703,0	4 691,2	4 612,1	4 578,4	4 550,5	4 496,0
мужчины	2 271,0	2 315,6	2 260,0	2 256,6	2 292,0	2 261,0
женщины	2 432,0	2 375,6	2 352,1	2 321,8	2 258,5	2 235,0
безработные, зарегистрированные в органах по труду, занятости и социальной защите – всего	39,2	31,5	28,5	23,4	22,3	41,3
мужчины	18,4	15,1	14,3	13,4	13,7	27,1
женщины	20,8	16,4	14,2	10,0	8,6	14,2
В процентах к итогу						
Экономически активное население – всего	100	100	100	100	100	100
мужчины	48,3	49,3	49,0	49,3	50,4	50,4
женщины	51,7	50,7	51,0	50,7	49,6	49,6
Из общей численности экономически активного населения						
занятые – всего	99,2	99,3	99,4	99,5	99,5	99,1
мужчины	47,9	49,0	48,7	49,0	50,1	49,8
женщины	51,3	50,3	50,7	50,5	49,4	49,3
безработные, зарегистрированные в органах по труду, занятости и социальной защите – всего	0,8	0,7	0,6	0,5	0,5	0,9
мужчины	0,4	0,3	0,3	0,3	0,3	0,6
женщины	0,4	0,4	0,3	0,2	0,2	0,3

### 3.5. Экономически активное население по областям и г.Минску

	Численность экономически активного населения, тыс. человек	В том числе		Уровень экономической активности населения, в процентах	Уровень зарегистри- рованной безработицы в среднем за год, в процентах
		занятое население	безработ- ные		
Республика Беларусь					
2010	4 742,2	4 703,0	39,2	81,4	0,8
2011	4 722,7	4 691,2	31,5	81,8	0,7
2012	4 640,6	4 612,1	28,5	81,2	0,6
2013	4 601,8	4 578,4	23,4	81,4	0,5
2014	4 572,8	4 550,5	22,3	81,8	0,5
2015	4 537,3	4 496,0	41,3	82,1	0,9
Области и г.Минск:					
Брестская					
2010	657,4	651,0	6,4	79,1	1,0
2011	654,2	648,9	5,3	79,4	0,8
2012	640,3	635,0	5,3	78,5	0,8
2013	629,1	624,5	4,6	78,0	0,7
2014	627,3	623,3	4,0	78,7	0,6
2015	619,9	612,9	7,0	78,8	1,1
Витебская					
2010	581,5	575,3	6,2	78,4	1,1
2011	572,7	567,7	5,0	78,1	0,9
2012	552,9	548,6	4,3	76,4	0,8
2013	542,2	538,5	3,7	76,2	0,7
2014	539,9	536,3	3,6	77,0	0,7
2015	530,9	524,8	6,1	76,9	1,1
Гомельская					
2010	674,2	667,3	6,9	76,9	1,0
2011	670,0	664,0	6,0	77,2	0,9
2012	651,6	645,9	5,7	76,0	0,9
2013	641,0	636,2	4,8	75,7	0,7
2014	634,6	630,4	4,2	76,0	0,7
2015	626,2	619,2	7,0	76,1	1,1

Продолжение

	Численность экономически активного населения, тыс. человек	В том числе		Уровень экономической активности населения, в процентах	Уровень зарегистри- рованной безработицы в среднем за год, в процентах
		занятое население	безработ- ные		
Гродненская					
2010	518,5	513,2	5,3	81,2	1,0
2011	516,4	512,6	3,8	81,5	0,7
2012	510,6	507,1	3,5	81,4	0,7
2013	503,8	501,0	2,8	81,3	0,6
2014	499,5	496,7	2,8	81,7	0,6
2015	497,2	492,0	5,2	82,5	1,0
г.Минск					
2010	1 099,4	1 095,2	4,2	90,2	0,4
2011	1 100,5	1 097,3	3,2	90,1	0,3
2012	1 090,9	1 088,2	2,7	89,4	0,2
2013	1 096,3	1 094,5	1,8	90,2	0,2
2014	1 091,1	1 089,3	1,8	90,0	0,2
2015	1 085,5	1 080,0	5,5	89,7	0,5
Минская					
2010	695,4	690,0	5,4	81,8	0,8
2011	699,7	695,3	4,4	83,4	0,6
2012	698,3	694,6	3,7	84,4	0,6
2013	700,6	697,6	3,0	85,8	0,4
2014	700,6	697,5	3,1	86,8	0,4
2015	700,8	695,3	5,5	87,7	0,8
Могилевская					
2010	515,8	511,0	4,8	77,2	0,9
2011	509,2	505,4	3,8	77,4	0,7
2012	496,0	492,7	3,3	76,6	0,7
2013	488,8	486,1	2,7	76,6	0,5
2014	479,8	477,0	2,8	76,4	0,6
2015	476,8	471,8	5,0	77,1	1,0

### 3.6. Занятое население

Годы	Тысяч человек	В процентах к предыдущему году
1990	5 150,8	99,1
1995	4 409,6	93,8
2000	4 443,6	100,04
2001	4 421,8	99,5
2002	4 386,9	99,2
2003	4 346,9	99,1
2004	4 325,7	99,5
2005	4 414,1	102,0
2006	4 470,2	101,3
2007	4 518,3	101,1
2008	4 610,5	102,0
2009	4 643,9	100,7
2010	4 703,0	100,5
2011	4 691,2	99,7
2012	4 612,1	98,3
2013	4 578,4	99,3
2014	4 550,5	99,4
2015	4 496,0	98,8



### 3.7. Занятое население в городах, поселках городского типа и сельских населенных пунктах

Годы	Тысяч человек			В процентах к трудовым ресурсам		
	всего	в том числе		всего	в том числе	
		города и поселки городского типа	сельские населенные пункты		города и поселки городского типа	сельские населенные пункты
1990	5 150,8	3 585,7	1 565,1	86,7	82,8	97,3
1995	4 409,6	3 175,5	1 234,1	75,4	72,0	85,7
2000	4 443,6	3 405,4	1 038,2	74,1	73,0	77,9
2001	4 421,8	3 397,9	1 023,9	73,2	71,9	77,9
2002	4 386,9	3 410,4	976,5	72,4	71,5	75,7
2003	4 346,9	3 409,7	937,2	71,5	70,9	74,1
2004	4 325,7	3 421,7	904,0	70,9	70,5	72,6
2005	4 414,1	3 495,1	919,0	72,3	71,6	75,1
2006	4 470,2	3 578,0	892,2	73,2	72,9	74,2
2007	4 518,3	3 643,2	875,1	74,0	73,8	74,5
2008	4 610,5	3 727,8	882,7	75,5	75,0	77,5
2009	4 643,9	3 745,5	898,4	76,4	75,1	82,2
2010	4 703,0	3 810,8	892,2	77,4	76,0	83,9
2011	4 691,2	3 799,3	891,9	77,8	76,1	86,0
2012	4 612,1	3 740,2	871,9	76,5	75,4	81,4
2013	4 578,4	3 726,0	852,4	76,4	75,3	81,7
2014	4 550,5	3 696,5	854,0	76,3	74,8	83,9
2015	4 496,0	3 644,3	851,7	76,5	74,7	85,7

### 3.8. Занятое население по формам собственности, областям и г.Минску

	Всего	В том числе по формам собственности					иностр- анная
		госу- дарст- венная	частная	из нее собственность			
				негосу- дарст- венных юриди- ческих лиц	смешан- ная без иностр- анного участия	смешан- ная с иностр- анным участием	
Тысяч человек							
Республика Беларусь							
2010	4 703,0	2 100,5	2 520,1	853,3	903,7	184,7	82,4
2011	4 691,2	2 055,7	2 536,9	820,6	899,3	249,7	98,6
2012	4 612,1	1 965,0	2 538,5	820,4	880,9	278,9	108,6
2013	4 578,4	1 879,4	2 566,1	832,4	858,7	308,8	132,9
2014	4 550,5	1 771,6	2 631,8	842,0	857,6	314,0	147,1
2015	4 496,0	1 765,3	2 576,6	797,0	833,7	301,6	154,1
Области и г.Минск:							
Брестская							
2010	651,0	273,9	367,9	121,3	126,3	28,1	9,2
2011	648,9	269,5	368,3	123,4	116,1	36,9	11,1
2012	635,0	261,7	361,9	119,8	109,4	41,2	11,4
2013	624,5	251,0	359,2	120,2	108,3	43,0	14,3
2014	623,3	245,1	361,8	117,5	99,9	43,5	16,4
2015	612,9	245,5	350,9	107,4	97,9	41,0	16,5
Витебская							
2010	575,3	290,7	279,7	87,0	114,4	11,6	4,9
2011	567,7	285,5	276,7	87,2	105,8	19,8	5,5
2012	548,6	274,4	267,8	85,3	99,6	24,8	6,4
2013	538,5	261,8	267,9	83,1	102,6	22,7	8,8
2014	536,3	251,0	275,2	75,8	104,7	24,1	10,1
2015	524,8	248,2	266,5	69,6	103,7	23,3	10,1
Гомельская							
2010	667,3	368,3	292,6	81,4	124,8	20,7	6,4
2011	664,0	357,7	297,1	80,7	127,7	24,9	9,2
2012	645,9	320,9	315,3	83,8	139,1	29,8	9,7
2013	636,2	301,2	322,2	82,2	145,5	32,9	12,8
2014	630,4	277,6	338,5	94,1	144,3	32,9	14,3
2015	619,2	276,4	327,8	83,3	140,8	32,1	15,0

Продолжение

	Всего	В том числе по формам собственности					
		госу- дарст- венная	частная	из нее собственность			иност- ранная
				негосу- дарст- венных юриди- ческих лиц	смешан- ная без иност- ранного участия	смешан- ная с иност- ранным участием	
Гродненская							
2010	513,2	223,0	285,3	99,4	110,8	12,5	4,9
2011	512,6	221,9	285,0	96,6	95,5	31,0	5,7
2012	507,1	217,1	282,7	93,5	93,6	32,9	7,3
2013	501,0	209,9	281,1	91,9	85,7	40,8	10,0
2014	496,7	206,5	279,4	89,6	85,4	39,3	10,8
2015	492,0	198,7	282,2	89,1	87,0	38,2	11,1
г.Минск							
2010	1 095,2	423,5	628,8	236,9	165,7	73,2	42,9
2011	1 097,3	417,6	630,7	229,4	161,5	90,1	49,0
2012	1 088,2	406,5	628,1	236,1	148,7	98,9	53,6
2013	1 094,5	396,2	638,1	241,5	146,2	103,3	60,2
2014	1 089,3	356,5	668,0	249,0	161,6	102,8	64,8
2015	1 080,0	357,6	653,6	241,5	150,5	99,0	68,8
Минская							
2010	690,0	275,4	404,2	151,9	149,4	21,4	10,4
2011	695,3	263,0	418,8	128,0	182,0	27,8	13,5
2012	694,6	255,2	424,6	127,4	181,0	31,6	14,8
2013	697,6	246,6	432,3	136,4	157,4	46,5	18,7
2014	697,5	235,9	440,8	139,7	151,8	48,8	20,8
2015	695,3	238,0	436,0	139,4	145,3	46,7	21,3
Могилевская							
2010	511,0	245,7	261,6	75,4	112,3	17,2	3,7
2011	505,4	240,5	260,3	75,3	110,7	19,2	4,6
2012	492,7	229,2	258,1	74,5	109,5	19,7	5,4
2013	486,1	212,7	265,3	77,1	113,0	19,6	8,1
2014	477,0	199,0	268,1	76,3	109,9	22,6	9,9
2015	471,8	200,9	259,6	66,7	108,5	21,3	11,3

Продолжение

	Всего	В том числе по формам собственности					иностранный
		государственная	частная	из нее собственность			
				негосударственных юридических лиц	смешанная без иностранного участия	смешанная с иностранным участием	
В процентах к итогу							
Республика Беларусь							
2010	100	44,7	53,6	18,2	19,2	3,9	1,7
2011	100	43,8	54,1	17,5	19,2	5,3	2,1
2012	100	42,6	55,0	17,8	19,1	6,0	2,4
2013	100	41,1	56,0	18,2	18,7	6,7	2,9
2014	100	39,0	57,8	18,5	18,8	6,9	3,2
2015	100	39,3	57,3	17,7	18,6	6,7	3,4
Области и г.Минск:							
Брестская							
2010	100	42,1	56,5	18,6	19,4	4,3	1,4
2011	100	41,5	56,8	19,0	17,9	5,7	1,7
2012	100	41,2	57,0	18,9	17,2	6,5	1,8
2013	100	40,2	57,5	19,3	17,3	6,9	2,3
2014	100	39,3	58,1	18,9	16,0	7,0	2,6
2015	100	40,1	57,2	17,5	16,0	6,7	2,7
Витебская							
2010	100	50,5	48,6	15,1	19,9	2,0	0,9
2011	100	50,3	48,7	15,4	18,6	3,5	1,0
2012	100	50,0	48,8	15,5	18,2	4,5	1,2
2013	100	48,6	49,8	15,4	19,1	4,2	1,6
2014	100	46,8	51,3	14,1	19,5	4,5	1,9
2015	100	47,3	50,8	13,3	19,8	4,4	1,9
Гомельская							
2010	100	55,2	43,8	12,2	18,7	3,1	1,0
2011	100	53,9	44,7	12,2	19,2	3,7	1,4
2012	100	49,7	48,8	13,0	21,5	4,6	1,5
2013	100	47,3	50,7	12,9	22,9	5,2	2,0
2014	100	44,0	53,7	14,9	22,9	5,2	2,3
2015	100	44,6	53,0	13,5	22,7	5,2	2,4
Гродненская							
2010	100	43,5	55,6	19,4	21,6	2,4	0,9
2011	100	43,3	55,6	18,8	18,6	6,1	1,1
2012	100	42,8	55,8	18,4	18,5	6,5	1,4
2013	100	41,9	56,1	18,3	17,1	8,2	2,0
2014	100	41,6	56,2	18,0	17,2	7,9	2,2
2015	100	40,4	57,4	18,1	17,7	7,8	2,2

Продолжение

	Всего	В том числе по формам собственности					иностр- анная
		госу- дарст- венная	частная	из нее собственность			
				негосу- дарст- венных юриди- ческих лиц	смешан- ная без иностр- анного участия	смешан- ная с иностр- анным участием	
г.Минск							
2010	100	38,7	57,4	21,6	15,1	6,7	3,9
2011	100	38,0	57,5	20,9	14,7	8,2	4,5
2012	100	37,4	57,7	21,7	13,6	9,1	4,9
2013	100	36,2	58,3	22,1	13,4	9,4	5,5
2014	100	32,7	61,3	22,9	14,8	9,4	6,0
2015	100	33,1	60,5	22,4	13,9	9,2	6,4
Минская							
2010	100	39,9	58,6	22,0	21,7	3,1	1,5
2011	100	37,8	60,2	18,4	26,2	4,0	2,0
2012	100	36,7	61,1	18,3	26,1	4,5	2,2
2013	100	35,3	62,0	19,5	22,6	6,7	2,7
2014	100	33,8	63,2	20,0	21,8	7,0	3,0
2015	100	34,2	62,7	20,1	20,9	6,7	3,1
Могилевская							
2010	100	48,1	51,2	14,7	22,0	3,4	0,7
2011	100	47,6	51,5	14,9	21,9	3,8	0,9
2012	100	46,5	52,4	15,1	22,2	4,0	1,1
2013	100	43,7	54,6	15,9	23,3	4,0	1,7
2014	100	41,7	56,2	16,0	23,1	4,7	2,1
2015	100	42,6	55,0	14,1	23,0	4,5	2,4

### 3.9. Занятое население по формам собственности, областям и г.Минску в 2015 году

(в процентах)



### 3.10. Занятое население Республики Беларусь по видам экономической деятельности

	2010	2011	2012	2013	2014	2015
Тысяч человек						
<b>Занято в экономике – всего</b>	4 703,0	4 691,2	4 612,1	4 578,4	4 550,5	4 496,0
<b>сфера производства</b>	2 084,6	2 071,6	1 984,3	1 943,3	1 908,8	1 832,6
сельское хозяйство, охота и лесное хозяйство	492,2	480,2	458,5	433,4	430,7	434,0
рыболовство, рыбоводство	2,3	2,4	2,4	2,4	2,0	1,9
промышленность	1 182,9	1 188,2	1 170,2	1 143,8	1 102,4	1 051,0
горнодобывающая промышленность	16,3	16,8	16,5	16,8	15,8	15,0
обрабатывающая промышленность	1 045,5	1 052,9	1 036,5	1 010,9	970,9	920,7
производство и распределение электроэнергии, газа и воды	121,1	118,5	117,2	116,1	115,7	115,3
строительство	407,2	400,8	353,2	363,7	373,7	345,7
<b>сфера услуг</b>	2 618,4	2 619,6	2 627,8	2 635,1	2 641,7	2 663,4
торговля; ремонт автомобилей, бытовых изделий и предметов личного пользования	638,4	628,8	637,2	648,4	656,9	656,6
гостиницы и рестораны	92,4	93,3	93,9	94,7	94,5	93,0
транспорт и связь	350,3	344,1	341,3	342,8	341,5	333,9
финансовая деятельность	71,6	73,2	73,3	74,2	75,7	74,5
операции с недвижимым имуществом, аренда и предоставление услуг потребителям	300,2	315,0	320,1	338,0	346,6	355,6
государственное управление	205,6	202,6	198,2	190,5	185,6	185,1
образование	458,3	460,6	456,7	445,8	438,9	440,5
здравоохранение и предоставление социальных услуг	314,6	315,8	321,1	315,4	313,8	322,2
предоставление коммунальных, социальных и персональных услуг	186,3	185,5	183,8	183,4	185,7	197,8

Продолжение

	2010	2011	2012	2013	2014	2015
<b>В процентах к итогу</b>						
<b>Занято в экономике – всего</b>	100	100	100	100	100	100
<b>сфера производства</b>	44,3	44,2	43,0	42,4	41,9	40,8
сельское хозяйство, охота и лесное хозяйство	10,5	10,2	9,9	9,4	9,5	9,7
рыболовство, рыбоводство	0,0	0,1	0,1	0,1	0,0	0,0
промышленность	25,1	25,3	25,4	25,0	24,2	23,4
горнодобывающая промышленность	0,3	0,4	0,4	0,4	0,4	0,3
обрабатывающая промышленность	22,2	22,4	22,5	22,1	21,3	20,5
производство и распределение электроэнергии, газа и воды	2,6	2,5	2,5	2,5	2,5	2,6
строительство	8,7	8,6	7,6	7,9	8,2	7,7
<b>сфера услуг</b>	55,7	55,8	57,0	57,6	58,1	59,2
торговля; ремонт автомобилей, бытовых изделий и предметов личного пользования	13,6	13,4	13,8	14,2	14,4	14,6
гостиницы и рестораны	2,0	2,0	2,1	2,1	2,1	2,1
транспорт и связь	7,4	7,3	7,4	7,5	7,5	7,4
финансовая деятельность	1,5	1,6	1,6	1,6	1,7	1,6
операции с недвижимым имуществом, аренда и предоставление услуг потребителям	6,4	6,7	6,9	7,4	7,6	7,9
государственное управление	4,4	4,3	4,3	4,2	4,1	4,1
образование	9,7	9,8	9,9	9,7	9,6	9,8
здравоохранение и предоставление социальных услуг	6,7	6,7	7,0	6,9	6,9	7,2
предоставление коммунальных, социальных и персональных услуг	4,0	4,0	4,0	4,0	4,1	4,4

### 3.11. Занятое население в промышленности

	2011	2012	2013	2014	2015
<b>Тысяч человек</b>					
Промышленность – всего	1 188,2	1 170,2	1 143,8	1 102,4	1 051,0
горнодобывающая промышленность	16,8	16,5	16,8	15,8	15,0
добыча топливно-энергетических полезных ископаемых	8,8	8,9	8,9	8,3	7,9
добыча полезных ископаемых, кроме топливно-энергетических	8,0	7,6	7,9	7,5	7,1
обрабатывающая промышленность	1 052,9	1 036,5	1 010,9	970,9	920,7
производство пищевых продуктов, включая напитки, и табака	162,4	161,4	161,5	161,0	156,1
текстильное и швейное производство	121,8	116,3	110,9	103,7	92,9
производство кожи, изделий из кожи и производство обуви	18,6	18,7	17,8	17,4	15,8
обработка древесины и производство изделий из дерева	60,3	60,0	55,0	54,4	60,3
целлюлозно-бумажное производство. Издательская деятельность	36,3	35,1	33,7	31,6	31,1
производство кокса, нефтепродуктов и ядерных материалов	10,3	11,0	11,3	11,1	11,0
химическое производство	66,2	64,4	63,7	59,7	58,4
производство резиновых и пластмассовых изделий	47,0	47,4	46,9	45,6	43,3
производство прочих неметаллических минеральных продуктов	77,5	73,2	72,4	69,6	64,9
металлургическое производство и производство готовых металлических изделий	88,2	88,9	88,0	89,0	78,6
производство машин и оборудования	153,1	159,9	155,9	143,8	134,6
производство электрооборудования, электронного и оптического оборудования	77,7	74,6	71,1	67,0	63,8
производство транспортных средств и оборудования	73,0	64,5	62,9	55,7	50,0
прочие отрасли промышленности	60,5	61,1	59,8	61,3	59,9
производство и распределение электроэнергии, газа и воды	118,5	117,2	116,1	115,7	115,3
производство и распределение электроэнергии, газа, пара и горячей воды	102,4	101,9	101,0	100,8	100,8
сбор, очистка и распределение воды	16,1	15,3	15,1	14,9	14,5



Продолжение

	2011	2012	2013	2014	2015
<b>В процентах к итогу</b>					
Промышленность – всего	100	100	100	100	100
горнодобывающая промышленность	1,4	1,4	1,5	1,4	1,4
добыча топливно-энергетических полезных ископаемых	0,7	0,8	0,8	0,7	0,7
добыча полезных ископаемых, кроме топливно-энергетических	0,7	0,6	0,7	0,7	0,7
обрабатывающая промышленность	88,6	88,6	88,4	88,1	87,6
производство пищевых продуктов, включая напитки, и табака	13,7	13,8	14,1	14,6	14,8
текстильное и швейное производство	10,2	9,9	9,7	9,4	8,8
производство кожи, изделий из кожи и производство обуви	1,6	1,6	1,6	1,6	1,5
обработка древесины и производство изделий из дерева	5,1	5,1	4,8	4,9	5,7
целлюлозно-бумажное производство. Издательская деятельность	3,0	3,0	3,0	2,9	3,0
производство кокса, нефтепродуктов и ядерных материалов	0,9	0,9	1,0	1,0	1,0
химическое производство	5,6	5,5	5,6	5,4	5,6
производство резиновых и пластмассовых изделий	4,0	4,1	4,1	4,1	4,1
производство прочих неметаллических минеральных продуктов	6,5	6,3	6,3	6,3	6,2
металлургическое производство и производство готовых металлических изделий	7,4	7,6	7,7	8,1	7,5
производство машин и оборудования	12,9	13,7	13,6	13,0	12,8
производство электрооборудования, электронного и оптического оборудования	6,5	6,4	6,2	6,1	6,1
производство транспортных средств и оборудования	6,1	5,5	5,5	5,1	4,8
прочие отрасли промышленности	5,1	5,2	5,2	5,6	5,7
производство и распределение электроэнергии, газа и воды	10,0	10,0	10,1	10,5	11,0
производство и распределение электроэнергии, газа, пара и горячей воды	8,6	8,7	8,8	9,1	9,6
сбор, очистка и распределение воды	1,4	1,3	1,3	1,4	1,4

### 3.12. Занятое население Брестской области по видам экономической деятельности

	2010	2011	2012	2013	2014	2015
Тысяч человек						
<b>Занято в экономике – всего</b>	651,0	648,9	635,0	624,5	623,3	612,9
<b>сфера производства</b>	309,0	308,9	291,2	281,9	281,1	270,8
сельское хозяйство, охота и лесное хозяйство	94,4	91,9	90,0	84,0	86,6	89,4
рыболовство, рыбоводство	0,8	0,8	0,8	0,8	0,7	0,7
промышленность	155,2	157,0	153,7	150,3	145,6	137,4
горнодобывающая промышленность	3,7	4,1	3,9	4,0	3,8	3,5
обрабатывающая промышленность	134,9	136,7	134,1	130,6	126,4	118,5
производство и распределение электроэнергии, газа и воды	16,6	16,2	15,7	15,7	15,4	15,4
строительство	58,6	59,2	46,7	46,8	48,2	43,3
<b>сфера услуг</b>	342,0	340,0	343,8	342,6	342,2	342,1
торговля; ремонт автомобилей, бытовых изделий и предметов личного пользования	78,3	76,9	79,5	79,9	82,1	82,4
гостиницы и рестораны	12,0	12,0	12,2	12,4	11,9	11,7
транспорт и связь	53,1	52,0	53,3	52,9	53,4	50,5
финансовая деятельность	8,3	8,3	8,4	8,3	8,3	8,1
операции с недвижимым имуществом, аренда и предоставление услуг потребителям	25,6	26,8	26,8	27,9	28,8	29,1
государственное управление	31,3	30,5	29,9	28,6	26,6	26,5
образование	65,7	65,9	65,6	64,2	62,6	62,5
здравоохранение и предоставление социальных услуг	44,8	44,8	45,5	45,3	45,2	46,0
предоставление коммунальных, социальных и персональных услуг	22,8	22,7	22,5	23,0	23,2	25,2

Продолжение

	2010	2011	2012	2013	2014	2015
<b>В процентах к итогу</b>						
<b>Занято в экономике – всего</b>	100	100	100	100	100	100
<b>сфера производства</b>	47,5	47,6	45,9	45,1	45,1	44,2
сельское хозяйство, охота и лесное хозяйство	14,5	14,2	14,2	13,4	13,9	14,6
рыболовство, рыбоводство	0,1	0,1	0,1	0,1	0,1	0,1
промышленность	23,9	24,2	24,2	24,1	23,4	22,4
горнодобывающая промышленность	0,6	0,6	0,6	0,7	0,6	0,6
обрабатывающая промышленность	20,7	21,1	21,1	20,9	20,3	19,3
производство и распределение электроэнергии, газа и воды	2,6	2,5	2,5	2,5	2,5	2,5
строительство	9,0	9,1	7,4	7,5	7,7	7,1
<b>сфера услуг</b>	52,5	52,4	54,1	54,9	54,9	55,8
торговля; ремонт автомобилей, бытовых изделий и предметов личного пользования	12,0	11,9	12,5	12,8	13,2	13,5
гостиницы и рестораны	1,8	1,8	1,9	2,0	1,9	1,9
транспорт и связь	8,2	8,0	8,4	8,5	8,6	8,2
финансовая деятельность	1,3	1,3	1,3	1,3	1,3	1,3
операции с недвижимым имуществом, аренда и предоставление услуг потребителям	3,9	4,1	4,2	4,5	4,6	4,8
государственное управление	4,8	4,7	4,7	4,6	4,3	4,3
образование	10,1	10,2	10,3	10,3	10,0	10,2
здравоохранение и предоставление социальных услуг	6,9	6,9	7,2	7,2	7,3	7,5
предоставление коммунальных, социальных и персональных услуг	3,5	3,5	3,6	3,7	3,7	4,1

### 3.13. Занятое население Витебской области по видам экономической деятельности

	2010	2011	2012	2013	2014	2015
Тысяч человек						
<b>Занято в экономике – всего</b>	575,3	567,7	548,6	538,5	536,3	524,8
<b>сфера производства</b>	261,1	255,8	237,6	229,6	224,2	216,7
сельское хозяйство, охота и лесное хозяйство	76,1	74,3	68,0	65,4	62,3	61,5
рыболовство, рыбоводство	0,3	0,2	0,2	0,2	0,2	0,2
промышленность	139,3	138,9	134,0	129,3	125,2	120,2
горнодобывающая промышленность	2,0	1,9	1,8	1,8	1,8	1,7
обрабатывающая промышленность	116,4	116,6	111,9	107,5	103,6	99,0
производство и распределение электроэнергии, газа и воды	20,9	20,4	20,3	20,0	19,8	19,5
строительство	45,4	42,4	35,4	34,7	36,5	34,8
<b>сфера услуг</b>	314,2	311,9	311,0	308,9	312,1	308,1
торговля; ремонт автомобилей, бытовых изделий и предметов личного пользования	67,8	66,6	66,9	67,5	69,7	67,7
гостиницы и рестораны	11,6	11,7	12,0	11,6	11,2	10,9
транспорт и связь	46,7	45,4	44,1	44,5	45,2	42,8
финансовая деятельность	7,6	7,6	7,6	7,5	7,6	7,3
операции с недвижимым имуществом, аренда и предоставление услуг потребителям	27,7	28,7	28,7	29,8	29,6	29,4
государственное управление	25,3	24,9	24,3	23,5	24,3	24,4
образование	60,5	60,5	59,7	58,4	56,8	57,1
здравоохранение и предоставление социальных услуг	43,8	43,5	44,3	43,3	43,2	43,8
предоставление коммунальных, социальных и персональных услуг	23,0	22,8	22,7	22,2	23,7	24,1

Продолжение

	2010	2011	2012	2013	2014	2015
<b>В процентах к итогу</b>						
<b>Занято в экономике – всего</b>	100	100	100	100	100	100
<b>сфера производства</b>	45,4	45,1	43,3	42,6	41,8	41,3
сельское хозяйство, охота и лесное хозяйство	13,2	13,1	12,4	12,2	11,6	11,7
рыболовство, рыбоводство	0,1	0,0	0,0	0,0	0,0	0,1
промышленность	24,2	24,5	24,4	24,0	23,4	22,9
горнодобывающая промышленность	0,4	0,3	0,3	0,3	0,4	0,3
обрабатывающая промышленность	20,2	20,6	20,4	20,0	19,3	18,9
производство и распределение электроэнергии, газа и воды	3,6	3,6	3,7	3,7	3,7	3,7
строительство	7,9	7,5	6,5	6,4	6,8	6,6
<b>сфера услуг</b>	54,6	54,9	56,7	57,4	58,2	58,7
торговля; ремонт автомобилей, бытовых изделий и предметов личного пользования	11,8	11,7	12,2	12,5	13,0	12,9
гостиницы и рестораны	2,0	2,1	2,2	2,2	2,1	2,1
транспорт и связь	8,1	8,0	8,1	8,3	8,4	8,1
финансовая деятельность	1,3	1,3	1,4	1,4	1,4	1,4
операции с недвижимым имуществом, аренда и предоставление услуг потребителям	4,8	5,1	5,2	5,5	5,5	5,6
государственное управление	4,4	4,4	4,4	4,4	4,5	4,6
образование	10,6	10,6	10,9	10,9	10,6	10,9
здравоохранение и предоставление социальных услуг	7,6	7,7	8,1	8,0	8,1	8,4
предоставление коммунальных, социальных и персональных услуг	4,0	4,0	4,1	4,1	4,4	4,6

### 3.14. Занятое население Гомельской области по видам экономической деятельности

	2010	2011	2012	2013	2014	2015
Тысяч человек						
<b>Занято в экономике – всего</b>	667,3	664,0	645,9	636,2	630,4	619,2
<b>сфера производства</b>	317,6	313,1	296,0	289,6	286,6	274,0
сельское хозяйство, охота и лесное хозяйство	74,9	73,6	68,4	63,6	65,9	65,8
рыболовство, рыбоводство	0,4	0,5	0,5	0,4	0,4	0,3
промышленность	181,5	180,6	177,2	173,7	169,0	159,9
горнодобывающая промышленность	6,1	6,4	6,5	6,7	6,3	6,2
обрабатывающая промышленность	155,6	155,0	152,0	148,6	144,5	135,9
производство и распределение электроэнергии, газа и воды	19,8	19,2	18,7	18,4	18,2	17,8
строительство	60,8	58,4	49,9	51,9	51,3	48,0
<b>сфера услуг</b>	349,7	350,9	349,9	346,6	343,8	345,2
торговля; ремонт автомобилей, бытовых изделий и предметов личного пользования	76,1	74,2	74,8	75,8	74,9	74,5
гостиницы и рестораны	13,0	12,9	12,8	12,8	12,7	12,0
транспорт и связь	49,8	50,2	48,9	48,5	47,9	47,1
финансовая деятельность	8,1	8,3	7,9	7,8	7,7	7,5
операции с недвижимым имуществом, аренда и предоставление услуг потребителям	33,8	35,5	35,4	36,1	36,3	36,2
государственное управление	24,2	23,9	23,6	22,7	23,2	23,0
образование	69,7	70,1	69,5	67,5	66,1	66,5
здравоохранение и предоставление социальных услуг	48,7	49,1	50,0	48,9	48,7	49,9
предоставление коммунальных, социальных и персональных услуг	26,2	26,6	26,8	26,2	25,9	27,9

Продолжение

	2010	2011	2012	2013	2014	2015
<b>В процентах к итогу</b>						
<b>Занято в экономике – всего</b>	100	100	100	100	100	100
<b>сфера производства</b>	47,6	47,2	45,8	45,5	45,5	44,3
сельское хозяйство, охота и лесное хозяйство	11,2	11,1	10,6	10,0	10,5	10,6
рыболовство, рыбоводство	0,1	0,1	0,1	0,1	0,1	0,1
промышленность	27,2	27,2	27,4	27,3	26,8	25,8
горнодобывающая промышленность	0,9	1,0	1,0	1,0	1,0	1,0
обрабатывающая промышленность	23,3	23,3	23,5	23,4	22,9	21,9
производство и распределение электроэнергии, газа и воды	3,0	2,9	2,9	2,9	2,9	2,9
строительство	9,1	8,8	7,7	8,1	8,1	7,8
<b>сфера услуг</b>	52,4	52,8	54,2	54,5	54,5	55,7
торговля; ремонт автомобилей, бытовых изделий и предметов личного пользования	11,4	11,2	11,6	11,9	11,9	12,0
гостиницы и рестораны	2,0	1,9	2,0	2,0	2,0	1,9
транспорт и связь	7,5	7,6	7,6	7,6	7,6	7,6
финансовая деятельность	1,2	1,2	1,2	1,2	1,2	1,2
операции с недвижимым имуществом, аренда и предоставление услуг потребителям	5,1	5,3	5,5	5,7	5,7	5,9
государственное управление	3,6	3,6	3,7	3,6	3,7	3,7
образование	10,4	10,6	10,8	10,6	10,5	10,7
здравоохранение и предоставление социальных услуг	7,3	7,4	7,7	7,7	7,7	8,1
предоставление коммунальных, социальных и персональных услуг	3,9	4,0	4,1	4,1	4,1	4,5

### 3.15. Занятое население Гродненской области по видам экономической деятельности

	2010	2011	2012	2013	2014	2015
Тысяч человек						
<b>Занято в экономике – всего</b>	513,2	512,6	507,1	501,0	496,7	492,0
<b>сфера производства</b>	248,4	247,5	240,3	234,6	229,3	221,4
сельское хозяйство, охота и лесное хозяйство	77,8	75,6	74,0	70,3	69,0	68,7
рыболовство, рыбоводство	0,1	0,1	0,1	0,2	0,1	0,1
промышленность	126,2	126,8	124,8	122,2	117,2	113,0
горнодобывающая промышленность	1,4	1,3	1,3	1,2	1,1	1,0
обрабатывающая промышленность	111,2	112,1	110,2	107,7	102,8	98,6
производство и распределение электроэнергии, газа и воды	13,6	13,4	13,3	13,3	13,3	13,4
строительство	44,3	45,0	41,4	41,9	43,0	39,6
<b>сфера услуг</b>	264,8	265,1	266,8	266,4	267,4	270,6
торговля; ремонт автомобилей, бытовых изделий и предметов личного пользования	60,1	58,8	60,6	61,1	61,8	62,4
гостиницы и рестораны	8,0	9,2	9,2	9,0	9,0	8,8
транспорт и связь	34,3	34,0	33,7	34,2	33,7	33,2
финансовая деятельность	6,7	6,7	6,7	6,7	6,8	6,5
операции с недвижимым имуществом, аренда и предоставление услуг потребителям	22,0	22,9	23,4	24,4	25,2	25,9
государственное управление	25,4	25,1	24,4	23,6	23,9	23,8
образование	53,5	53,2	53,1	51,7	50,8	51,0
здравоохранение и предоставление социальных услуг	36,2	36,4	37,1	37,0	37,1	38,1
предоставление коммунальных, социальных и персональных услуг	18,5	18,7	18,5	18,6	18,9	19,8



Продолжение

	2010	2011	2012	2013	2014	2015
<b>В процентах к итогу</b>						
<b>Занято в экономике – всего</b>	100	100	100	100	100	100
<b>сфера производства</b>	48,4	48,3	47,4	46,8	46,2	45,0
сельское хозяйство, охота и лесное хозяйство	15,2	14,8	14,6	14,0	13,9	14,0
рыболовство, рыбоводство	0,0	0,0	0,0	0,0	0,0	0,0
промышленность	24,6	24,7	24,6	24,4	23,6	23,0
горнодобывающая промышленность	0,3	0,2	0,3	0,2	0,2	0,2
обрабатывающая промышленность	21,7	21,9	21,7	21,5	20,7	20,1
производство и распределение электроэнергии, газа и воды	2,6	2,6	2,6	2,7	2,7	2,7
строительство	8,6	8,8	8,2	8,4	8,7	8,0
<b>сфера услуг</b>	51,6	51,7	52,6	53,2	53,8	55,0
торговля; ремонт автомобилей, бытовых изделий и предметов личного пользования	11,7	11,5	12,0	12,2	12,4	12,7
гостиницы и рестораны	1,6	1,8	1,8	1,8	1,8	1,8
транспорт и связь	6,7	6,6	6,6	6,8	6,8	6,8
финансовая деятельность	1,3	1,3	1,3	1,4	1,4	1,3
операции с недвижимым имуществом, аренда и предоставление услуг потребителям	4,3	4,5	4,6	4,9	5,1	5,2
государственное управление	4,9	4,9	4,8	4,7	4,8	4,8
образование	10,4	10,4	10,5	10,3	10,2	10,4
здравоохранение и предоставление социальных услуг	7,1	7,1	7,3	7,4	7,5	7,8
предоставление коммунальных, социальных и персональных услуг	3,6	3,6	3,7	3,7	3,8	4,0

### 3.16. Занятое население г.Минска по видам экономической деятельности

	2010	2011	2012	2013	2014	2015
<b>Тысяч человек</b>						
<b>Занято в экономике – всего</b>	1 095,2	1 097,3	1 088,2	1 094,5	1 089,3	1 080,0
<b>сфера производства</b>	348,1	345,0	334,2	330,6	318,8	298,7
сельское хозяйство, охота и лесное хозяйство	5,4	5,1	4,1	3,9	3,6	3,3
рыболовство, рыбоводство	0,0	0,0	0,0	0,0	0,0	0,0
промышленность	242,4	240,7	236,2	227,0	213,1	200,9
горнодобывающая промышленность	0,2	0,2	0,2	0,3	0,1	0,1
обрабатывающая промышленность	229,7	228,3	223,8	215,0	201,3	188,8
производство и распределение электроэнергии, газа и воды	12,5	12,2	12,2	11,7	11,7	12,0
строительство	100,3	99,2	93,9	99,7	102,1	94,5
<b>сфера услуг</b>	747,1	752,3	754,0	763,9	770,5	781,3
торговля; ремонт автомобилей, бытовых изделий и предметов личного пользования	209,5	205,9	205,9	208,4	210,2	207,6
гостиницы и рестораны	26,7	27,1	27,4	28,7	30,1	30,5
транспорт и связь	91,9	88,5	86,9	86,6	85,9	84,6
финансовая деятельность	28,5	29,9	30,6	31,8	33,1	33,3
операции с недвижимым имуществом, аренда и предоставление услуг потребителям	143,6	151,7	155,2	165,1	171,0	177,8
государственное управление	45,7	46,3	45,3	43,7	39,9	39,1
образование	94,1	95,9	95,5	93,2	93,5	94,9
здравоохранение и предоставление социальных услуг	55,0	55,8	57,2	56,4	56,2	59,1
предоставление коммунальных, социальных и персональных услуг	52,0	51,1	49,5	49,6	50,2	53,8

Продолжение

	2010	2011	2012	2013	2014	2015
<b>В процентах к итогу</b>						
<b>Занято в экономике – всего</b>	100	100	100	100	100	100
<b>сфера производства</b>	31,8	31,4	30,7	30,2	29,3	27,7
сельское хозяйство, охота и лесное хозяйство	0,5	0,5	0,4	0,4	0,3	0,3
рыболовство, рыбоводство	0,0	0,0	0,0	0,0	0,0	0,0
промышленность	22,1	21,9	21,7	20,7	19,6	18,6
горнодобывающая промышленность	0,0	0,0	0,0	0,0	0,0	0,0
обрабатывающая промышленность	21,0	20,8	20,6	19,6	18,5	17,5
производство и распределение электроэнергии, газа и воды	1,1	1,1	1,1	1,1	1,1	1,1
строительство	9,2	9,0	8,6	9,1	9,4	8,8
<b>сфера услуг</b>	68,2	68,6	69,3	69,8	70,7	72,3
торговля; ремонт автомобилей, бытовых изделий и предметов личного пользования	19,1	18,8	18,9	19,1	19,3	19,2
гостиницы и рестораны	2,4	2,5	2,5	2,6	2,8	2,8
транспорт и связь	8,4	8,1	8,0	7,9	7,9	7,8
финансовая деятельность	2,6	2,7	2,8	2,9	3,0	3,1
операции с недвижимым имуществом, аренда и предоставление услуг потребителям	13,1	13,8	14,3	15,1	15,7	16,5
государственное управление	4,2	4,2	4,2	4,0	3,7	3,6
образование	8,6	8,7	8,8	8,5	8,6	8,8
здравоохранение и предоставление социальных услуг	5,0	5,1	5,3	5,2	5,1	5,5
предоставление коммунальных, социальных и персональных услуг	4,8	4,7	4,5	4,5	4,6	5,0

### 3.17. Занятое население Минской области по видам экономической деятельности

	2010	2011	2012	2013	2014	2015
Тысяч человек						
<b>Занято в экономике – всего</b>	690,0	695,3	694,6	697,6	697,5	695,3
<b>сфера производства</b>	354,2	358,9	353,2	350,7	348,3	338,0
сельское хозяйство, охота и лесное хозяйство	107,1	103,2	100,7	95,8	93,7	95,7
рыболовство, рыбоводство	0,6	0,6	0,6	0,7	0,5	0,5
промышленность	189,9	197,5	199,1	199,5	195,2	188,2
горнодобывающая промышленность	2,5	2,4	2,4	2,4	2,3	2,1
обрабатывающая промышленность	168,2	176,2	177,5	177,8	173,2	166,2
производство и распределение электроэнергии, газа и воды	19,2	18,9	19,2	19,3	19,7	19,9
строительство	56,6	57,6	52,8	54,7	58,9	53,6
<b>сфера услуг</b>	335,8	336,4	341,4	346,9	349,2	357,3
торговля; ремонт автомобилей, бытовых изделий и предметов личного пользования	88,2	88,9	91,6	96,4	99,4	103,0
гостиницы и рестораны	11,7	11,6	11,6	11,6	11,5	11,3
транспорт и связь	42,4	42,2	43,5	45,3	45,8	45,8
финансовая деятельность	6,0	6,1	5,9	5,9	5,9	5,7
операции с недвижимым имуществом, аренда и предоставление услуг потребителям	25,7	26,7	27,8	31,0	31,2	31,7
государственное управление	28,9	27,7	27,3	25,7	26,0	26,5
образование	60,0	60,2	59,0	57,7	57,0	57,0
здравоохранение и предоставление социальных услуг	49,0	49,3	49,9	48,4	47,8	48,7
предоставление коммунальных, социальных и персональных услуг	23,8	23,6	24,3	24,5	24,0	26,5

Продолжение

	2010	2011	2012	2013	2014	2015
<b>В процентах к итогу</b>						
<b>Занято в экономике – всего</b>	100	100	100	100	100	100
<b>сфера производства</b>	51,3	51,6	50,8	50,3	49,9	48,6
сельское хозяйство, охота и лесное хозяйство	15,5	14,8	14,5	13,7	13,4	13,8
рыболовство, рыбоводство	0,1	0,1	0,1	0,1	0,1	0,1
промышленность	27,5	28,4	28,6	28,6	28,0	27,0
горнодобывающая промышленность	0,3	0,3	0,3	0,3	0,3	0,3
обрабатывающая промышленность	24,4	25,4	25,5	25,5	24,9	23,9
производство и распределение электроэнергии, газа и воды	2,8	2,7	2,8	2,8	2,8	2,8
строительство	8,2	8,3	7,6	7,9	8,4	7,7
<b>сфера услуг</b>	48,7	48,4	49,2	49,7	50,1	51,4
торговля; ремонт автомобилей, бытовых изделий и предметов личного пользования	12,8	12,8	13,2	13,8	14,3	14,8
гостиницы и рестораны	1,7	1,7	1,7	1,7	1,6	1,6
транспорт и связь	6,1	6,1	6,3	6,5	6,6	6,6
финансовая деятельность	0,9	0,9	0,8	0,8	0,8	0,8
операции с недвижимым имуществом, аренда и предоставление услуг потребителям	3,7	3,8	4,0	4,4	4,5	4,6
государственное управление	4,2	4,0	3,9	3,7	3,7	3,8
образование	8,7	8,6	8,5	8,3	8,2	8,2
здравоохранение и предоставление социальных услуг	7,1	7,1	7,2	6,9	6,9	7,0
предоставление коммунальных, социальных и персональных услуг	3,5	3,4	3,5	3,5	3,4	3,8

### 3.18. Занятое население Могилевской области по видам экономической деятельности

	2010	2011	2012	2013	2014	2015
<b>Тысяч человек</b>						
<b>Занято в экономике – всего</b>	511,0	505,4	492,7	486,1	477,0	471,8
<b>сфера производства</b>	246,2	242,4	231,8	226,3	220,5	213,0
сельское хозяйство, охота и лесное хозяйство	56,5	56,5	53,3	50,4	49,6	49,6
рыболовство, рыбоводство	0,1	0,2	0,2	0,1	0,1	0,1
промышленность	148,4	146,7	145,2	141,8	137,1	131,4
горнодобывающая промышленность	0,4	0,5	0,4	0,4	0,4	0,4
обрабатывающая промышленность	129,5	128,0	127,0	123,7	119,1	113,7
производство и распределение электроэнергии, газа и воды	18,5	18,2	17,8	17,7	17,6	17,3
строительство	41,2	39,0	33,1	34,0	33,7	31,9
<b>сфера услуг</b>	264,8	263,0	260,9	259,8	256,5	258,8
торговля; ремонт автомобилей, бытовых изделий и предметов личного пользования	58,4	57,5	57,9	59,3	58,8	59,0
гостиницы и рестораны	9,4	8,8	8,7	8,6	8,1	7,8
транспорт и связь	32,1	31,8	30,9	30,8	29,6	29,9
финансовая деятельность	6,4	6,3	6,2	6,2	6,3	6,1
операции с недвижимым имуществом, аренда и предоставление услуг потребителям	21,8	22,7	22,8	23,7	24,5	25,5
государственное управление	24,8	24,2	23,4	22,7	21,7	21,8
образование	54,8	54,8	54,3	53,1	52,1	51,5
здравоохранение и предоставление социальных услуг	37,1	36,9	37,1	36,1	35,6	36,6
предоставление коммунальных, социальных и персональных услуг	20,0	20,0	19,5	19,3	19,8	20,5

Продолжение

	2010	2011	2012	2013	2014	2015
<b>В процентах к итогу</b>						
<b>Занято в экономике – всего</b>	100	100	100	100	100	100
<b>сфера производства</b>	48,2	47,9	47,0	46,6	46,2	45,2
сельское хозяйство, охота и лесное хозяйство	11,1	11,2	10,8	10,4	10,4	10,5
рыболовство, рыбоводство	0,0	0,0	0,0	0,0	0,0	0,0
промышленность	29,0	29,0	29,5	29,2	28,7	27,9
горнодобывающая промышленность	0,1	0,1	0,1	0,1	0,1	0,1
обрабатывающая промышленность	25,3	25,3	25,8	25,5	24,9	24,1
производство и распределение электроэнергии, газа и воды	3,6	3,6	3,6	3,6	3,7	3,7
строительство	8,1	7,7	6,7	7,0	7,1	6,8
<b>сфера услуг</b>	51,8	52,1	53,0	53,4	53,8	54,8
торговля; ремонт автомобилей, бытовых изделий и предметов личного пользования	11,4	11,4	11,8	12,2	12,3	12,5
гостиницы и рестораны	1,8	1,7	1,8	1,7	1,7	1,7
транспорт и связь	6,3	6,3	6,3	6,3	6,2	6,3
финансовая деятельность	1,2	1,3	1,3	1,3	1,3	1,3
операции с недвижимым имуществом, аренда и предоставление услуг потребителям	4,3	4,5	4,6	4,9	5,1	5,4
государственное управление	4,9	4,8	4,7	4,7	4,6	4,6
образование	10,7	10,8	11,0	10,9	10,9	10,9
здравоохранение и предоставление социальных услуг	7,3	7,3	7,5	7,4	7,5	7,8
предоставление коммунальных, социальных и персональных услуг	3,9	4,0	4,0	4,0	4,2	4,3

### 3.19. Занятое население по областям и г.Минску

	2010	2011	2012	2013	2014	2015
Тысяч человек						
Республика Беларусь	4 703,0	4 691,2	4 612,1	4 578,4	4 550,5	4 496,0
Области и г.Минск:						
Брестская	651,0	648,9	635,0	624,5	623,3	612,9
Витебская	575,3	567,7	548,6	538,5	536,3	524,8
Гомельская	667,3	664,0	645,9	636,2	630,4	619,2
Гродненская	513,2	512,6	507,1	501,0	496,7	492,0
г.Минск	1 095,2	1 097,3	1 088,2	1 094,5	1 089,3	1 080,0
Минская	690,0	695,3	694,6	697,6	697,5	695,3
Могилевская	511,0	505,4	492,7	486,1	477,0	471,8
В процентах к предыдущему году						
Республика Беларусь	100,5	99,8	98,3	99,3	99,4	98,8
Области и г.Минск:						
Брестская	101,1	99,7	97,9	98,3	99,8	98,3
Витебская	99,8	98,7	96,6	98,2	99,6	97,8
Гомельская	99,7	99,5	97,3	98,5	99,1	98,2
Гродненская	100,02	99,9	98,9	98,8	99,1	99,1
г.Минск	100,9	100,2	99,2	100,6	99,5	99,1
Минская	101,5	100,8	99,9	100,4	99,98	99,7
Могилевская	99,6	98,9	97,5	98,6	98,1	98,9



### 3.20. Занятое население по областям, городам и районам

	Человек				В процентах к итогу			
	2010	2013	2014	2015	2010	2013	2014	2015
Брестская область – всего	650 977	624 438	623 286	612 850	100	100	100	100
г.Брест	180 854	180 107	180 433	175 660	27,8	28,8	28,9	28,7
г.Барановичи	81 345	78 306	78 979	76 669	12,5	12,5	12,7	12,5
г.Пинск	61 430	58 125	57 295	55 585	9,4	9,3	9,2	9,1
Районы:								
Барановичский	20 062	18 504	17 932	18 026	3,1	3,0	2,9	2,9
Березовский	31 011	28 898	28 749	28 195	4,8	4,6	4,6	4,6
Брестский	15 797	17 439	17 871	18 573	2,4	2,8	2,9	3,0
Ганцевичский	11 266	10 698	10 417	10 292	1,7	1,7	1,7	1,7
Дрогичинский	16 032	14 957	14 817	14 599	2,5	2,4	2,4	2,4
Жабинковский	10 628	10 245	9 973	9 986	1,6	1,6	1,6	1,6
Ивановский	16 954	15 845	15 697	15 597	2,6	2,5	2,5	2,6
Ивацевичский	26 901	24 626	24 077	24 457	4,1	4,0	3,9	4,0
Каменецкий	16 273	15 565	15 383	15 517	2,5	2,5	2,5	2,5
Кобринский	38 554	36 574	35 854	35 517	5,9	5,9	5,7	5,8
Лунинецкий	30 488	28 655	28 446	28 136	4,7	4,6	4,6	4,6
Ляховичский	12 214	11 300	10 891	10 800	1,9	1,8	1,7	1,8
Малоритский	10 657	10 014	10 055	9 903	1,7	1,6	1,6	1,6
Пинский	18 720	17 959	17 734	17 309	2,9	2,9	2,8	2,8
Пружанский	22 358	21 056	20 950	20 409	3,4	3,4	3,4	3,3
Столинский	29 433	25 565	27 733	27 620	4,5	4,1	4,4	4,5

Продолжение

	Человек				В процентах к итогу			
	2010	2013	2014	2015	2010	2013	2014	2015
Витебская область – всего	575 299	538 538	536 346	524 750	100	100	100	100
г.Витебск	178 065	171 060	173 836	166 582	30,9	31,8	32,4	31,7
г.Новополоцк	52 982	50 057	51 267	51 171	9,2	9,3	9,6	9,7
Районы:								
Бешенковичский	7 927	7 328	7 131	7 155	1,4	1,4	1,3	1,4
Браславский	12 172	10 992	10 537	10 371	2,1	2,0	2,0	2,0
Верхнедвинский	11 667	10 713	10 419	10 502	2,0	2,0	1,9	2,0
Витебский	18 958	17 834	16 917	17 587	3,3	3,3	3,2	3,4
Глубокский	19 581	17 719	17 209	17 042	3,4	3,3	3,2	3,2
Городокский	10 742	9 683	9 540	9 504	1,9	1,8	1,8	1,8
Докшицкий	11 763	10 446	9 946	9 835	2,0	1,9	1,9	1,9
Дубровенский	7 791	6 841	6 548	6 610	1,4	1,3	1,2	1,3
Лепельский	15 417	14 617	14 633	14 503	2,7	2,7	2,7	2,8
Лиозненский	7 435	6 900	6 603	6 539	1,3	1,3	1,2	1,2
Миорский	10 399	9 632	9 157	9 041	1,8	1,8	1,7	1,7
Оршанский	73 339	67 335	66 672	66 676	12,7	12,5	12,4	12,7
Полоцкий	50 897	48 713	49 977	48 091	8,8	9,1	9,3	9,2
Поставский	17 027	15 837	15 289	14 934	3,0	2,9	2,9	2,8
Россонский	4 957	4 380	4 188	4 256	0,9	0,8	0,8	0,8
Сенненский	11 270	10 352	9 639	9 466	2,0	1,9	1,8	1,8
Толочинский	12 694	11 390	11 186	10 809	2,2	2,1	2,1	2,1
Ушачский	6 946	6 145	6 081	5 701	1,2	1,1	1,1	1,1
Чашникский	15 573	14 509	13 861	13 381	2,7	2,7	2,6	2,5
Шарковщинский	8 039	7 291	6 926	6 570	1,4	1,4	1,3	1,3
Шумилинский	9 658	8 764	8 784	8 424	1,7	1,6	1,6	1,6

Продолжение

	Человек				В процентах к итогу			
	2010	2013	2014	2015	2010	2013	2014	2015
Гомельская область – всего	667 359	636 199	630 441	619 248	100	100	100	100
г.Гомель	257 672	249 001	245 670	240 093	38,6	39,1	39,0	38,8
Районы:								
Брагинский	5 693	5 291	5 255	5 171	0,9	0,8	0,8	0,8
Буда-Кошелевский	13 171	12 609	12 545	12 361	2,0	2,0	2,0	2,0
Ветковский	7 195	6 739	6 653	6 438	1,1	1,1	1,1	1,0
Гомельский	23 225	22 903	23 756	23 644	3,5	3,6	3,8	3,8
Добрушский	15 179	14 853	14 846	15 278	2,3	2,3	2,4	2,5
Ельский	7 622	7 189	7 133	7 000	1,1	1,1	1,1	1,1
Житковичский	15 534	14 199	14 148	13 680	2,3	2,2	2,2	2,2
Жлобинский	52 888	51 450	51 156	51 493	7,9	8,1	8,1	8,3
Калинковичский	25 712	24 913	24 465	24 056	3,9	3,9	3,9	3,9
Кормянский	6 334	5 587	5 570	5 367	0,9	0,9	0,9	0,9
Лельчицкий	11 293	10 366	10 369	10 068	1,7	1,6	1,6	1,6
Лоевский	5 597	5 021	4 965	4 842	0,8	0,8	0,8	0,8
Мозырский	64 564	60 528	60 010	59 184	9,7	9,5	9,5	9,6
Наровлянский	5 002	4 714	4 580	4 350	0,8	0,7	0,7	0,7
Октябрьский	6 602	6 027	5 961	5 789	1,0	1,0	0,9	0,9
Петриковский	14 012	12 992	12 688	12 250	2,1	2,1	2,0	2,0
Речицкий	46 629	44 185	43 820	43 103	7,0	7,0	7,0	7,0
Рогачевский	26 994	24 404	24 275	23 522	4,0	3,8	3,8	3,8
Светлогорский	40 926	38 862	38 235	37 373	6,1	6,1	6,1	6,0
Хойникский	9 297	8 350	8 338	8 206	1,4	1,3	1,3	1,3
Чечерский	6 218	6 016	6 003	5 980	0,9	1,0	1,0	1,0

Продолжение

	Человек				В процентах к итогу			
	2010	2013	2014	2015	2010	2013	2014	2015
Гродненская область – всего	513 179	501 067	496 650	491 950	100	100	100	100
г.Гродно	176 925	177 042	179 829	177 493	34,5	35,3	36,2	36,1
Районы:								
Берестовицкий	8 155	7 936	7 559	7 721	1,6	1,6	1,5	1,6
Волковысский	37 723	35 728	34 631	34 218	7,4	7,1	7,0	6,9
Вороновский	12 449	12 072	11 249	11 152	2,4	2,4	2,3	2,3
Гродненский	25 090	25 531	26 156	26 915	4,9	5,1	5,3	5,5
Дятловский	13 581	12 804	12 274	12 219	2,7	2,6	2,5	2,5
Зельвенский	8 217	7 524	7 204	7 151	1,6	1,5	1,5	1,5
Ивьевский	10 884	10 815	10 567	10 174	2,1	2,2	2,1	2,1
Кореличский	10 323	9 845	9 467	9 344	2,0	2,0	1,9	1,9
Лидский	66 120	63 628	62 266	60 676	12,9	12,7	12,5	12,3
Мостовский	14 948	13 919	13 435	13 472	2,9	2,8	2,7	2,7
Новогрудский	22 741	22 062	21 490	21 167	4,4	4,4	4,3	4,3
Островецкий	10 595	10 604	11 070	11 676	2,1	2,1	2,2	2,4
Ошмянский	14 596	14 277	13 801	13 869	2,8	2,8	2,8	2,8
Свислочский	8 345	7 900	7 543	7 512	1,6	1,6	1,5	1,5
Слонимский	29 455	28 206	28 310	27 620	5,7	5,6	5,7	5,6
Сморгонский	23 363	22 280	21 763	21 756	4,6	4,4	4,4	4,4
Щучинский	19 669	18 894	18 036	17 815	3,8	3,8	3,6	3,6

Продолжение

	Человек				В процентах к итогу			
	2010	2013	2014	2015	2010	2013	2014	2015
Минская область – всего	689 968	697 616	697 450	695 298	100	100	100	100
г.Жодино	32 004	31 868	30 513	29 252	4,6	4,6	4,4	4,2
Районы:								
Березинский	11 370	10 630	10 459	10 226	1,6	1,5	1,5	1,5
Борисовский	86 510	81 696	80 890	79 305	12,5	11,7	11,6	11,4
Вилейский	21 354	20 025	19 614	19 210	3,1	2,9	2,8	2,8
Воложинский	15 509	15 023	14 548	14 602	2,2	2,2	2,1	2,1
Дзержинский	28 774	31 272	32 019	32 148	4,2	4,5	4,6	4,6
Клецкий	14 621	13 653	13 470	13 281	2,1	2,0	1,9	1,9
Копыльский	14 177	13 963	13 354	13 303	2,1	2,0	1,9	1,9
Крупский	11 991	11 370	11 213	11 189	1,7	1,6	1,6	1,6
Логойский	15 126	15 500	15 519	15 688	2,2	2,2	2,2	2,3
Любанский	15 523	14 228	13 899	13 704	2,3	2,0	2,0	2,0
Минский	103 431	123 782	132 364	135 642	15,0	17,7	19,0	19,5
Молодечненский	65 475	64 109	62 724	60 786	9,5	9,2	9,0	8,7
Мядельский	13 637	13 059	12 783	12 508	2,0	1,9	1,8	1,8
Несвижский	20 688	20 234	20 181	19 810	3,0	2,9	2,9	2,8
Пуховичский	27 451	27 047	27 334	27 500	4,0	3,9	3,9	3,9
Слуцкий	44 298	42 747	42 039	42 226	6,4	6,1	6,0	6,1
Смолевичский	21 442	22 844	22 974	23 358	3,1	3,3	3,3	3,4
Солигорский	73 268	72 607	70 887	70 773	10,6	10,4	10,2	10,2
Стародорожский	10 091	9 772	9 753	9 781	1,5	1,4	1,4	1,4
Столбцовский	18 804	18 463	17 906	17 960	2,7	2,6	2,6	2,6
Узденский	10 837	10 374	10 144	10 179	1,6	1,5	1,5	1,5
Червенский	13 587	13 350	12 863	12 867	2,0	1,9	1,8	1,8

Продолжение

	Человек				В процентах к итогу			
	2010	2013	2014	2015	2010	2013	2014	2015
Могилевская область – всего	510 960	486 082	476 953	471 816	100	100	100	100
г.Могилев	188 703	178 453	175 390	174 314	36,9	36,7	36,8	36,9
г.Бобруйск	102 019	97 008	94 994	93 072	20,0	20,0	19,9	19,7
Районы:								
Белынический	8 805	8 174	7 901	7 857	1,7	1,7	1,7	1,7
Бобруйский	7 558	6 992	6 723	6 839	1,5	1,4	1,4	1,4
Быховский	13 611	12 430	12 191	11 932	2,7	2,6	2,6	2,5
Глусский	6 771	6 237	6 170	5 971	1,3	1,3	1,3	1,3
Горецкий	20 968	19 441	18 677	18 720	4,1	4,0	3,9	4,0
Дрибинский	4 880	4 522	4 498	4 472	1,0	0,9	0,9	0,9
Кировский	8 660	7 860	7 719	7 718	1,7	1,6	1,6	1,6
Климовичский	11 955	11 090	11 120	10 733	2,3	2,3	2,3	2,3
Кличевский	7 031	6 510	6 369	6 244	1,4	1,3	1,3	1,3
Костюковичский	10 609	10 372	9 973	9 984	2,1	2,1	2,1	2,1
Краснопольский	4 189	3 748	3 600	3 580	0,8	0,8	0,8	0,8
Кричевский	14 575	14 168	13 943	13 409	2,8	2,9	2,9	2,8
Круглянский	7 277	6 507	6 035	5 958	1,4	1,3	1,3	1,3
Могилевский	19 164	21 321	22 004	22 395	3,7	4,4	4,6	4,7
Мстиславский	10 190	9 441	8 947	8 802	2,0	1,9	1,9	1,9
Осиповичский	23 520	23 891	23 571	22 671	4,6	4,9	4,9	4,8
Славгородский	5 903	5 355	5 174	5 061	1,2	1,1	1,1	1,1
Хотимский	5 444	4 876	4 676	4 615	1,1	1,0	1,0	1,0
Чаусский	8 702	8 172	7 801	7 861	1,7	1,7	1,6	1,7
Чериковский	5 806	5 188	5 059	4 958	1,1	1,1	1,1	1,1
Шкловский	14 620	14 326	14 418	14 650	2,9	3,0	3,0	3,1

#### 4. КАЧЕСТВЕННЫЙ СОСТАВ КАДРОВ

В разделе приведены данные о списочной численности работников организаций, их распределении по категориям персонала, полу, возрастным группам, уровню образования.

Данные приводятся по коммерческим и некоммерческим организациям за исключением микроорганизаций, крестьянских (фермерских) хозяйств, сельских, поселковых и городских (городов районного подчинения) Советов депутатов и исполнительных комитетов, жилищных, жилищно-строительных, гаражных кооперативов, прочих потребительских кооперативов, садоводческих товариществ, товариществ собственников, религиозных организаций (объединений), представительств иностранных организаций.

В списочную численность работников включаются работники, работавшие по трудовому договору (контракту) и выполнявшие постоянную, временную или сезонную работу один день и более. В численность включаются как фактически работающие работники, так и временно не работающие по каким-либо причинам (находящиеся в трудовых отпусках, находящиеся в отпусках по беременности и родам, в связи с усыновлением (удочерением) ребенка в возрасте до трех месяцев, по уходу за ребенком до достижения им возраста трех лет, не явившиеся на работу вследствие временной нетрудоспособности и другим причинам). Не включаются в списочную численность внешние совместители и граждане, выполняющие работу по гражданско-правовым договорам.

Распределение численности работников по категориям персонала произведено на основании действующего общегосударственного классификатора Республики Беларусь ОКРБ 006-2009 «Профессии рабочих и должности служащих», утвержденного постановлением Министерства труда и социальной защиты Республики Беларусь от 22 октября 2009 г. № 125.

Распределение численности работников по уровню образования производится независимо от выполняемой ими работы или занимаемой должности. Уровень образования работника определяется по самому высокому уровню образования, полученному в учреждении образования.

К лицам с высшим образованием отнесены работники, имеющие диплом о высшем образовании, со средним специальным образованием – имеющие диплом о среднем специальном образовании.

Лица, прошедшие теоретический курс учреждения высшего или среднего специального образования, но не защитившие дипломный проект или не сдавшие государственные экзамены, в число работников с высшим или средним специальным образованием не включаются.

К лицам, имеющим профессионально-техническое образование, относятся работники, имеющие диплом или аттестат о профессионально-техническом образовании.

К лицам, имеющим общее среднее образование, относятся работники, имеющие аттестат об общем среднем образовании.

**4.1. Численность работников по полу, областям и г.Минску**

(на конец года)

	Человек			В процентах к итогу		
	2010	2012	2014	2010	2012	2014
Республика Беларусь	4 017 899	3 868 273	3 746 364	100	100	100
мужчины	1 870 337	1 756 747	1 697 950	46,6	45,4	45,3
женщины	2 147 562	2 111 526	2 048 414	53,4	54,6	54,7
Области и г.Минск:						
Брестская	560 393	535 100	511 756	100	100	100
мужчины	262 414	243 278	230 163	46,8	45,5	45,0
женщины	297 979	291 822	281 593	53,2	54,5	55,0
Витебская	499 062	471 643	445 893	100	100	100
мужчины	231 120	210 916	197 882	46,3	44,7	44,4
женщины	267 942	260 727	248 011	53,7	55,3	55,6
Гомельская	599 236	568 797	547 840	100	100	100
мужчины	281 720	259 595	250 941	47,0	45,6	45,8
женщины	317 516	309 202	296 899	53,0	54,4	54,2
Гродненская	437 859	427 148	415 410	100	100	100
мужчины	205 128	195 029	190 251	46,8	45,7	45,8
женщины	232 731	232 119	225 159	53,2	54,3	54,2
г.Минск	890 745	865 111	856 455	100	100	100
мужчины	403 908	386 429	382 538	45,3	44,7	44,7
женщины	486 837	478 682	473 917	54,7	55,3	55,3
Минская	589 557	580 315	569 045	100	100	100
мужчины	282 125	273 629	269 037	47,9	47,2	47,3
женщины	307 432	306 686	300 008	52,1	52,8	52,7
Могилевская	441 047	420 159	399 965	100	100	100
мужчины	203 922	187 871	177 138	46,2	44,7	44,3
женщины	237 125	232 288	222 827	53,8	55,3	55,7



## 4.2. Численность работающих мужчин по видам экономической деятельности

(на конец года)

	Человек			В процентах к общей численности работников соответствующего вида экономической деятельности		
	2010	2012	2014	2010	2012	2014
Всего	1 870 337	1 756 747	1 697 950	46,6	45,4	45,3
в том числе:						
сельское хозяйство, охота и лесное хозяйство	278 095	257 671	237 699	61,0	60,4	60,4
рыболовство, рыбоводство	1 371	1 297	1 165	70,1	68,5	68,3
промышленность	647 405	637 229	592 202	55,7	55,9	56,2
горнодобывающая промышленность	11 739	9 162	13 623	73,1	69,4	72,3
обрабатывающая промышленность	522 142	517 546	470 459	52,9	53,3	53,4
производство и распределение электроэнергии, газа и воды	113 524	110 521	108 120	71,1	70,2	70,2
строительство	295 318	242 224	246 051	82,2	80,3	81,4
торговля; ремонт автомобилей, бытовых изделий и предметов личного пользования	108 842	115 049	123 083	29,3	29,2	29,3
гостиницы и рестораны	9 340	10 020	12 032	21,4	23,6	26,6
транспорт и связь	173 561	166 307	155 841	61,6	61,3	61,2
финансовая деятельность	19 329	19 107	19 169	25,9	25,1	24,5
операции с недвижимым имуществом, аренда и предоставление услуг потребителям	95 232	84 818	89 868	46,1	46,1	47,1
государственное управление	53 298	37 459	35 516	42,6	43,7	44,3
образование	88 926	84 430	84 239	18,6	17,7	18,2
здравоохранение и предоставление социальных услуг	47 786	47 319	46 929	14,9	14,7	14,7
предоставление коммунальных, социальных и персональных услуг	51 834	53 817	54 156	38,0	37,4	37,9

### 4.3. Численность работающих женщин по видам экономической деятельности

(на конец года)

	Человек			В процентах к общей численности работников соответствующего вида экономической деятельности		
	2010	2012	2014	2010	2012	2014
Всего	2 147 562	2 111 526	2 048 414	53,4	54,6	54,7
в том числе:						
сельское хозяйство, охота и лесное хозяйство	178 050	168 915	155 520	39,0	39,6	39,6
рыболовство, рыбоводство	585	597	540	29,9	31,5	31,7
промышленность	515 402	503 600	461 810	44,3	44,1	43,8
горнодобывающая промышленность	4 317	4 041	5 211	26,9	30,6	27,7
обрабатывающая промышленность	464 901	452 680	410 618	47,1	46,7	46,6
производство и распределение электроэнергии, газа и воды	46 184	46 879	45 981	28,9	29,8	29,8
строительство	64 113	59 412	56 394	17,8	19,7	18,6
торговля; ремонт автомобилей, бытовых изделий и предметов личного пользования	263 260	279 199	296 526	70,7	70,8	70,7
гостиницы и рестораны	34 396	32 454	33 121	78,6	76,4	73,4
транспорт и связь	108 358	105 117	98 818	38,4	38,7	38,8
финансовая деятельность	55 255	57 008	59 187	74,1	74,9	75,5
операции с недвижимым имуществом, аренда и предоставление услуг потребителям	111 148	99 179	101 079	53,9	53,9	52,9
государственное управление	71 796	48 198	44 596	57,4	56,3	55,7
образование	388 394	393 254	378 864	81,4	82,3	81,8
здравоохранение и предоставление социальных услуг	272 269	274 547	273 107	85,1	85,3	85,3
предоставление коммунальных, социальных и персональных услуг	84 536	90 046	88 852	62,0	62,6	62,1

**4.4. Численность работников  
по полу и категориям персонала**  
(на конец года)

	Человек			В процентах к итогу		
	2010	2012	2014	2010	2012	2014
Всего	4 017 899	3 868 273	3 746 364	100	100	100
мужчины	1 870 337	1 756 747	1 697 950	100	100	100
женщины	2 147 562	2 111 526	2 048 414	100	100	100
рабочие	2 377 827	2 238 854	2 128 842	59,2	57,9	56,8
мужчины	1 343 629	1 243 509	1 188 706	71,8	70,8	70,0
женщины	1 034 198	995 345	940 136	48,2	47,1	45,9
служащие	1 640 072	1 629 419	1 617 522	40,8	42,1	43,2
мужчины	526 708	513 238	509 244	28,2	29,2	30,0
женщины	1 113 364	1 116 181	1 108 278	51,8	52,9	54,1
руководители	396 100	394 780	391 626	9,9	10,2	10,5
мужчины	210 687	206 946	202 636	11,3	11,8	11,9
женщины	185 413	187 834	188 990	8,6	8,9	9,2
специалисты	1 094 685	1 098 053	1 095 033	27,2	28,4	29,2
мужчины	285 595	279 718	281 375	15,3	15,9	16,6
женщины	809 090	818 335	813 658	37,7	38,8	39,7
другие служащие	149 287	136 586	130 863	3,7	3,5	3,5
мужчины	30 426	26 574	25 233	1,6	1,5	1,5
женщины	118 861	110 012	105 630	5,5	5,2	5,2

#### 4.5. Численность работников по категориям персонала и видам экономической деятельности на конец 2014 года

	Всего работ- ников	В том числе				
		рабочие	служа- щие	из них		
				руково- дители	специа- листы	другие служа- щие
Человек						
Всего	3 746 364	2 128 842	1 617 522	391 626	1 095 033	130 863
в том числе:						
сельское хозяйство, охота и лесное хозяйство	393 219	303 604	89 615	29 302	57 079	3 234
рыболовство, рыбоводство	1 705	1 279	426	205	215	6
промышленность	1 054 012	766 376	287 636	113 903	161 697	12 036
горнодобывающая промышленность	18 834	13 400	5 434	2 219	3 115	100
обрабатывающая промышленность	881 077	636 286	244 791	94 598	139 386	10 807
производство и распре- деление электроэнергии, газа и воды	154 101	116 690	37 411	17 086	19 196	1 129
строительство	302 445	228 625	73 820	35 213	35 969	2 638
торговля; ремонт автомо- билей, бытовых изделий и предметов личного пользования	419 609	266 895	152 714	49 174	89 176	14 364
гостиницы и рестораны	45 153	30 728	14 425	5 022	7 198	2 205
транспорт и связь	254 659	167 781	86 878	23 335	55 534	8 009
финансовая деятельность	78 356	3 687	74 669	12 035	51 964	10 670
операции с недвижимым имуществом, аренда и предоставление услуг потребителям	190 947	61 981	128 966	27 259	96 113	5 594
государственное управление	80 112	18 029	62 083	22 149	37 395	2 539
образование	463 103	120 065	343 038	36 162	266 563	40 313
здравоохранение и предоставление социальных услуг	320 036	103 547	216 489	17 580	177 065	21 844
предоставление комму- нальных, социальных и персональных услуг	143 008	56 245	86 763	20 287	59 065	7 411

Продолжение

	Всего работ- ников	В том числе				
		рабочие	служа- щие	из них		
				руково- дители	специа- листы	другие служа- щие
В процентах к итогу						
Всего	100	56,8	43,2	10,5	29,2	3,5
в том числе:						
сельское хозяйство, охота и лесное хозяйство	100	77,2	22,8	7,5	14,5	0,8
рыболовство, рыбоводство	100	75,0	25,0	12,0	12,6	0,4
промышленность	100	72,7	27,3	10,8	15,3	1,2
горнодобывающая промышленность	100	71,2	28,8	11,8	16,5	0,5
обрабатывающая промышленность	100	72,2	27,8	10,8	15,8	1,2
производство и распре- деление электроэнергии, газа и воды	100	75,7	24,3	11,1	12,5	0,7
строительство	100	75,6	24,4	11,6	11,9	0,9
торговля; ремонт автомобилей, бытовых изделий и предметов личного пользования	100	63,6	36,4	11,7	21,3	3,4
гостиницы и рестораны	100	68,1	31,9	11,1	15,9	4,9
транспорт и связь	100	65,9	34,1	9,2	21,8	3,1
финансовая деятельность	100	4,7	95,3	15,4	66,3	13,6
операции с недвижимым имуществом, аренда и предоставление услуг потребителям	100	32,5	67,5	14,3	50,3	2,9
государственное управление	100	22,5	77,5	27,6	46,7	3,2
образование	100	25,9	74,1	7,8	57,6	8,7
здравоохранение и предоставление социальных услуг	100	32,4	67,6	5,5	55,3	6,8
предоставление комму- нальных, социальных и персональных услуг	100	39,3	60,7	14,2	41,3	5,2

#### 4.6. Численность работающих мужчин по категориям персонала и видам экономической деятельности на конец 2014 года

(в процентах к итогу)

	Муж- чины	В том числе			
		рабочие	руково- дители	специа- листы	другие служащие
Всего	100	70,0	11,9	16,6	1,5
в том числе:					
сельское хозяйство, охота и лесное хозяйство	100	81,8	7,3	10,5	0,4
рыболовство, рыбоводство	100	81,8	13,3	4,8	0,1
промышленность	100	77,3	12,5	9,5	0,7
горнодобывающая промышленность	100	76,0	12,7	11,2	0,1
обрабатывающая промышленность	100	76,6	12,5	10,1	0,8
производство и распре- деление электроэнергии, газа и воды	100	80,9	12,5	6,5	0,1
строительство	100	82,5	11,3	5,8	0,4
торговля; ремонт автомобилей, бытовых изделий и предметов личного пользования	100	62,9	13,4	19,6	4,1
гостиницы и рестораны	100	66,3	13,1	13,6	7,0
транспорт и связь	100	75,5	8,6	15,1	0,8
финансовая деятельность	100	13,3	23,3	48,7	14,7
операции с недвижимым имуществом, аренда и предоставление услуг потребителям	100	36,7	17,2	43,7	2,4
государственное управление	100	38,9	30,3	30,0	0,8
образование	100	37,9	10,1	47,9	4,1
здравоохранение и предоставление социальных услуг	100	47,6	10,9	38,2	3,3
предоставление коммунальных, социальных и персональных услуг	100	47,6	13,9	35,2	3,3

#### 4.7. Численность работающих женщин по категориям персонала и видам экономической деятельности на конец 2014 года

(в процентах к итогу)

	Жен- щины	В том числе			
		рабочие	руково- дители	специа- листы	другие служащие
Всего	100	45,9	9,2	39,7	5,2
в том числе:					
сельское хозяйство, охота и лесное хозяйство	100	70,1	7,7	20,7	1,5
рыболовство, рыбоводство	100	60,4	9,3	29,4	0,9
промышленность	100	66,8	8,6	22,9	1,7
горнодобывающая промышленность	100	58,4	9,5	30,6	1,5
обрабатывающая промышленность	100	67,2	8,7	22,4	1,7
производство и распре- деление электроэнергии, газа и воды	100	63,5	7,9	26,4	2,2
строительство	100	45,6	13,2	38,5	2,7
торговля; ремонт автомобилей, бытовых изделий и предметов личного пользования	100	63,9	11,0	21,9	3,2
гостиницы и рестораны	100	68,7	10,4	16,8	4,1
транспорт и связь	100	50,8	10,0	32,4	6,8
финансовая деятельность	100	1,9	12,8	72,0	13,3
операции с недвижимым имуществом, аренда и предоставление услуг потребителям	100	28,7	11,7	56,2	3,4
государственное управление	100	9,4	25,5	60,0	5,1
образование	100	23,3	7,3	59,7	9,7
здравоохранение и предоставление социальных услуг	100	29,7	4,6	58,3	7,4
предоставление коммунальных, социальных и персональных услуг	100	34,3	14,4	45,0	6,3

#### 4.8. Численность работников по категориям персонала, областям и г.Минску

(на конец года)

	Всего работников	В том числе				
		рабочие	служащие	из них		
				руково- дители	специа- листы	другие служащие
Человек						
Республика Беларусь						
2010	4 017 899	2 377 827	1 640 072	396 100	1 094 685	149 287
2012	3 868 273	2 238 854	1 629 419	394 780	1 098 053	136 586
2014	3 746 364	2 128 842	1 617 522	391 626	1 095 033	130 863
Области и г.Минск:						
Брестская						
2010	560 393	350 472	209 921	50 355	141 909	17 657
2012	535 100	327 413	207 687	49 678	141 837	16 172
2014	511 756	308 658	203 098	48 311	138 900	15 887
Витебская						
2010	499 062	312 178	186 884	43 365	123 200	20 319
2012	471 643	290 848	180 795	41 836	121 687	17 272
2014	445 893	270 945	174 948	40 664	117 207	17 077
Гомельская						
2010	599 236	373 867	225 369	55 871	150 700	18 798
2012	568 797	346 975	221 822	54 752	149 669	17 401
2014	547 840	330 879	216 961	53 820	145 987	17 154
Гродненская						
2010	437 859	272 840	165 019	37 932	110 501	16 586
2012	427 148	262 334	164 814	37 756	111 886	15 172
2014	415 410	252 003	163 407	37 842	110 457	15 108
г.Минск						
2010	890 745	420 988	469 757	109 238	317 289	43 230
2012	865 111	393 442	471 669	110 072	320 776	40 821
2014	856 455	375 598	480 857	110 670	333 954	36 233
Минская						
2010	589 557	375 347	214 210	56 796	138 499	18 915
2012	580 315	363 066	217 249	58 430	141 134	17 685
2014	569 045	350 914	218 131	59 085	142 029	17 017
Могилевская						
2010	441 047	272 135	168 912	42 543	112 587	13 782
2012	420 159	254 776	165 383	42 256	111 064	12 063
2014	399 965	239 845	160 120	41 234	106 499	12 387



Продолжение

	Всего работников	В том числе				
		рабочие	служащие	из них		
				руково- дители	специа- листы	другие служащие
В процентах к итогу						
Республика Беларусь						
2010	100	59,2	40,8	9,9	27,2	3,7
2012	100	57,9	42,1	10,2	28,4	3,5
2014	100	56,8	43,2	10,5	29,2	3,5
Области и г.Минск:						
Брестская						
2010	100	62,5	37,5	9,0	25,3	3,2
2012	100	61,2	38,8	9,3	26,5	3,0
2014	100	60,3	39,7	9,4	27,2	3,1
Витебская						
2010	100	62,5	37,5	8,7	24,7	4,1
2012	100	61,7	38,3	8,9	25,8	3,6
2014	100	60,8	39,2	9,1	26,3	3,8
Гомельская						
2010	100	62,4	37,6	9,3	25,2	3,1
2012	100	61,0	39,0	9,6	26,3	3,1
2014	100	60,4	39,6	9,8	26,7	3,1
Гродненская						
2010	100	62,3	37,7	8,7	25,2	3,8
2012	100	61,4	38,6	8,8	26,2	3,6
2014	100	60,7	39,3	9,1	26,6	3,6
г.Минск						
2010	100	47,3	52,7	12,3	35,6	4,8
2012	100	45,5	54,5	12,7	37,1	4,7
2014	100	43,9	56,1	12,9	39,0	4,2
Минская						
2010	100	63,7	36,3	9,6	23,5	3,2
2012	100	62,6	37,4	10,1	24,3	3,0
2014	100	61,7	38,3	10,4	24,9	3,0
Могилевская						
2010	100	61,7	38,3	9,7	25,5	3,1
2012	100	60,6	39,4	10,1	26,4	2,9
2014	100	60,0	40,0	10,3	26,6	3,1

#### 4.9. Численность работников по возрастным группам и полу

(на конец года)

	Человек			В процентах к итогу		
	2010	2012	2014	2010	2012	2014
Всего	4 017 899	3 868 273	3 746 364	100	100	100
мужчины	1 870 337	1 756 747	1 697 950	100	100	100
женщины	2 147 562	2 111 526	2 048 414	100	100	100
в том числе в возрасте, лет:						
до 25	434 113	382 247	326 410	10,8	9,9	8,7
мужчины	220 563	184 580	152 125	11,8	10,5	9,0
женщины	213 550	197 667	174 285	9,9	9,4	8,5
25 – 29	524 114	507 635	478 343	13,0	13,1	12,8
мужчины	245 815	230 105	218 442	13,1	13,1	12,9
женщины	278 299	277 530	259 901	13,0	13,2	12,7
30 – 39	942 098	912 616	916 733	23,5	23,6	24,5
мужчины	417 936	395 378	401 577	22,4	22,5	23,6
женщины	524 162	517 238	515 156	24,4	24,5	25,1
40 – 49	1 001 841	919 839	868 713	24,9	23,8	23,2
мужчины	434 063	389 224	366 707	23,2	22,1	21,6
женщины	567 778	530 615	502 006	26,4	25,1	24,5
50 – 54	569 963	554 184	517 335	14,2	14,3	13,8
мужчины	254 615	243 506	226 636	13,6	13,9	13,3
женщины	315 348	310 678	290 699	14,7	14,7	14,2
55 и старше	545 770	591 752	638 830	13,6	15,3	17,0
мужчины	297 345	313 954	332 463	15,9	17,9	19,6
женщины	248 425	277 798	306 367	11,6	13,1	15,0
<b>Средний возраст, лет</b>						
Всего	40,4	40,8	41,3	х	х	х
мужчины	40,5	41,1	41,6	х	х	х
женщины	40,2	40,6	41,0	х	х	х

**4.10. Численность работников  
по возрастным группам и категориям персонала**  
(на конец года)

	Всего работ- ников	В том числе в возрасте, лет					
		до 25	25-29	30-39	40-49	50-54	55 и старше
Человек							
Всего							
2010	4 017 899	434 113	524 114	942 098	1 001 841	569 963	545 770
2012	3 868 273	382 247	507 635	912 616	919 839	554 184	591 752
2014	3 746 364	326 410	478 343	916 733	868 713	517 335	638 830
в том числе:							
рабочие							
2010	2 377 827	276 167	275 873	529 850	609 672	352 165	334 100
2012	2 238 854	231 532	257 397	492 020	549 796	343 254	364 855
2014	2 128 842	186 633	236 551	476 194	510 057	320 709	398 698
служащие							
2010	1 640 072	157 946	248 241	412 248	392 169	217 798	211 670
2012	1 629 419	150 715	250 238	420 596	370 043	210 930	226 897
2014	1 617 522	139 777	241 792	440 539	358 656	196 626	240 132
из них:							
руководители							
2010	396 100	12 641	34 776	95 278	113 045	71 093	69 267
2012	394 780	11 555	35 433	99 973	106 485	67 713	73 621
2014	391 626	10 115	33 504	106 514	103 911	62 021	75 561
специалисты							
2010	1 094 685	124 792	193 133	283 535	243 699	125 356	124 170
2012	1 098 053	120 997	195 099	289 984	233 272	123 705	134 996
2014	1 095 033	115 111	189 886	303 554	226 390	116 604	143 488
другие служащие							
2010	149 287	20 513	20 332	33 435	35 425	21 349	18 233
2012	136 586	18 163	19 706	30 639	30 286	19 512	18 280
2014	130 863	14 551	18 402	30 471	28 355	18 001	21 083

Продолжение

	Всего работ- ников	В том числе в возрасте, лет					
		до 25	25-29	30-39	40-49	50-54	55 и старше
В процентах к итогу							
Всего							
2010	100	10,8	13,0	23,5	24,9	14,2	13,6
2012	100	9,9	13,1	23,6	23,8	14,3	15,3
2014	100	8,7	12,8	24,5	23,2	13,8	17,0
в том числе:							
рабочие							
2010	100	11,6	11,6	22,3	25,6	14,8	14,1
2012	100	10,3	11,5	22,0	24,6	15,3	16,3
2014	100	8,7	11,1	22,4	24,0	15,1	18,7
служащие							
2010	100	9,6	15,1	25,2	23,9	13,3	12,9
2012	100	9,2	15,4	25,8	22,7	12,9	14,0
2014	100	8,6	15,0	27,2	22,2	12,2	14,8
из них:							
руководители							
2010	100	3,2	8,8	24,1	28,5	18,0	17,4
2012	100	2,9	9,0	25,3	27,0	17,2	18,6
2014	100	2,6	8,6	27,2	26,5	15,8	19,3
специалисты							
2010	100	11,4	17,6	25,9	22,3	11,4	11,4
2012	100	11,0	17,8	26,4	21,2	11,3	12,3
2014	100	10,5	17,3	27,7	20,7	10,7	13,1
другие служащие							
2010	100	13,8	13,6	22,4	23,7	14,3	12,2
2012	100	13,3	14,4	22,4	22,2	14,3	13,4
2014	100	11,1	14,1	23,3	21,7	13,7	16,1

#### 4.11. Численность работников по возрастным группам и видам экономической деятельности на конец 2014 года

	Всего работ- ников	В том числе в возрасте, лет					
		до 25	25-29	30-39	40-49	50-54	55 и старше
Человек							
Всего	3 746 364	326 410	478 343	916 733	868 713	517 335	638 830
в том числе:							
сельское хозяйство, охота и лесное хозяйство	393 219	28 894	37 509	89 035	109 576	65 527	62 678
рыболовство, рыбоводство	1 705	97	182	387	492	266	281
промышленность	1 054 012	80 776	132 072	262 578	251 017	158 914	168 655
горнодобывающая промышленность	18 834	1 050	2 218	5 252	4 618	2 909	2 787
обрабатывающая промышленность	881 077	71 664	115 709	221 848	205 941	129 524	136 391
производство и распре- деление электроэнергии, газа и воды	154 101	8 062	14 145	35 478	40 458	26 481	29 477
строительство	302 445	30 866	45 421	75 974	59 270	39 031	51 883
торговля; ремонт автомобилей, бытовых изделий и предметов личного пользования	419 609	55 877	72 441	115 499	84 547	44 028	47 217
гостиницы и рестораны	45 153	8 905	6 587	9 171	8 291	5 325	6 874
транспорт и связь	254 659	19 592	31 561	63 393	60 455	38 060	41 598
финансовая деятельность	78 356	9 530	14 221	24 148	16 853	8 407	5 197
операции с недвижимым имуществом, аренда и предоставление услуг потребителям	190 947	17 036	30 783	46 550	31 991	22 865	41 722
государственное управление	80 112	7 703	11 280	24 360	18 846	8 708	9 215
образование	463 103	30 587	48 043	104 951	114 788	61 467	103 267
здравоохранение и предоставление социальных услуг	320 036	21 714	31 849	71 505	82 536	45 887	66 545
предоставление коммунальных, социальных и персональных услуг	143 008	14 833	16 394	29 182	30 051	18 850	33 698

Продолжение

	Всего работ- ников	В том числе в возрасте, лет					
		до 25	25-29	30-39	40-49	50-54	55 и старше
В процентах к итогу							
Всего	100	8,7	12,8	24,5	23,2	13,8	17,0
В том числе:							
сельское хозяйство, охота и лесное хозяйство	100	7,4	9,5	22,6	27,9	16,7	15,9
рыболовство, рыбоводство	100	5,7	10,7	22,7	28,8	15,6	16,5
промышленность	100	7,7	12,5	24,9	23,8	15,1	16,0
горнодобывающая промышленность	100	5,6	11,8	27,9	24,5	15,4	14,8
обрабатывающая промышленность	100	8,1	13,1	25,2	23,4	14,7	15,5
производство и распре- деление электроэнергии, газа и воды	100	5,2	9,2	23,0	26,2	17,2	19,2
строительство	100	10,2	15,0	25,1	19,6	12,9	17,2
торговля; ремонт автомобилей, бытовых изделий и предметов личного пользования	100	13,3	17,3	27,5	20,2	10,5	11,2
гостиницы и рестораны	100	19,7	14,6	20,3	18,4	11,8	15,2
транспорт и связь	100	7,7	12,4	24,9	23,7	14,9	16,4
финансовая деятельность	100	12,2	18,2	30,8	21,5	10,7	6,6
операции с недвижимым имуществом, аренда и предоставление услуг потребителям	100	8,9	16,1	24,4	16,8	12,0	21,8
государственное управление	100	9,6	14,1	30,4	23,5	10,9	11,5
образование	100	6,6	10,4	22,6	24,8	13,3	22,3
здравоохранение и предоставление социальных услуг	100	6,8	10,0	22,3	25,8	14,3	20,8
предоставление коммунальных, социальных и персональных услуг	100	10,4	11,4	20,4	21,0	13,2	23,6

#### 4.12. Численность работающих мужчин по возрастным группам и видам экономической деятельности на конец 2014 года

(в процентах к итогу)

	Мужчи- ны	В том числе в возрасте, лет					
		до 25	25-29	30-39	40-49	50-54	55 и старше
Всего	100	9,0	12,9	23,6	21,6	13,3	19,6
в том числе:							
сельское хозяйство, охота и лесное хозяйство	100	7,7	9,1	21,1	26,7	16,7	18,7
рыболовство, рыбоводство	100	5,7	9,9	22,0	29,3	15,0	18,1
промышленность	100	8,4	12,9	24,0	21,8	13,7	19,2
горнодобывающая промышленность	100	6,5	12,7	27,2	22,7	13,8	17,1
обрабатывающая промышленность	100	9,0	13,7	24,4	21,0	13,1	18,8
производство и распре- деление электроэнергии, газа и воды	100	5,7	9,4	22,1	25,4	16,4	21,0
строительство	100	10,4	15,1	25,0	19,7	12,5	17,3
торговля; ремонт автомобилей, бытовых изделий и предметов личного пользования	100	12,6	17,9	27,4	19,1	9,9	13,1
гостиницы и рестораны	100	23,4	15,6	19,8	16,2	9,6	15,4
транспорт и связь	100	7,3	12,3	24,4	23,1	14,0	18,9
финансовая деятельность	100	8,5	15,4	30,8	22,5	10,7	12,1
операции с недвижимым имуществом, аренда и предоставление услуг потребителям	100	9,4	16,8	24,7	15,8	10,9	22,4
государственное управление	100	13,5	15,2	30,6	22,2	7,0	11,5
образование	100	6,4	7,4	18,1	19,4	13,6	35,1
здравоохранение и предоставление социальных услуг	100	6,8	9,6	18,3	21,8	14,5	29,0
предоставление коммунальных, социальных и персональных услуг	100	9,9	10,4	19,1	19,7	13,1	27,8

### 4.13. Численность работающих женщин по возрастным группам и видам экономической деятельности на конец 2014 года

(в процентах к итогу)

	Женщи- ны	В том числе в возрасте, лет					
		до 25	25-29	30-39	40-49	50-54	55 и старше
Всего	100	8,5	12,7	25,1	24,5	14,2	15,0
в том числе:							
сельское хозяйство, охота и лесное хозяйство	100	6,8	10,2	24,9	29,7	16,6	11,8
рыболовство, рыбоводство	100	5,7	12,4	24,3	27,8	16,9	12,9
промышленность	100	6,8	12,0	26,0	26,4	16,8	12,0
горнодобывающая промышленность	100	3,2	9,5	29,6	29,2	19,8	8,7
обрабатывающая промышленность	100	7,1	12,5	26,1	26,1	16,5	11,7
производство и распре- деление электроэнергии, газа и воды	100	4,1	8,7	25,2	28,3	19,0	14,7
строительство	100	9,2	14,5	25,7	19,3	14,5	16,8
торговля; ремонт автомобилей, бытовых изделий и предметов личного пользования	100	13,6	17,0	27,6	20,6	10,7	10,5
гостиницы и рестораны	100	18,4	14,2	20,5	19,2	12,6	15,1
транспорт и связь	100	8,3	12,5	25,7	24,7	16,4	12,4
финансовая деятельность	100	13,3	19,1	30,8	21,2	10,7	4,9
операции с недвижимым имуществом, аренда и предоставление услуг потребителям	100	8,5	15,5	24,1	17,6	13,0	21,3
государственное управление	100	6,5	13,2	30,2	24,6	14,0	11,5
образование	100	6,6	11,0	23,7	26,0	13,2	19,5
здравоохранение и предоставление социальных услуг	100	6,8	10,0	23,0	26,5	14,3	19,4
предоставление коммунальных, социальных и персональных услуг	100	10,6	12,1	21,2	21,8	13,3	21,0



#### 4.14. Численность работников в возрасте до 31 года по видам экономической деятельности

(на конец года)

	Человек			В процентах к общей численности работников соответствующего вида экономической деятельности		
	2010	2012	2014	2010	2012	2014
Всего	1 059 359	989 602	906 317	26,4	25,6	24,2
в том числе:						
сельское хозяйство, охота и лесное хозяйство	95 929	87 848	75 099	21,0	20,6	19,1
рыболовство, рыбоводство	492	463	321	25,2	24,4	18,8
промышленность	306 668	290 263	241 536	26,4	25,4	22,9
горнодобывающая промышленность	3 794	2 722	3 790	23,6	20,6	20,1
обрабатывающая промышленность	270 780	259 244	212 046	27,4	26,7	24,1
производство и распределение электроэнергии, газа и воды	32 094	28 297	25 700	20,1	18,0	16,7
строительство	117 810	89 613	85 720	32,8	29,7	28,3
торговля; ремонт автомобилей, бытовых изделий и предметов личного пользования	134 007	141 155	142 731	36,0	35,8	34,0
гостиницы и рестораны	15 945	16 427	16 691	36,5	38,7	37,0
транспорт и связь	67 426	63 757	57 734	23,9	23,5	22,7
финансовая деятельность	26 029	26 776	26 903	34,9	35,2	34,3
операции с недвижимым имуществом, аренда и предоставление услуг потребителям	55 730	51 505	53 929	27,0	28,0	28,2
государственное управление	30 938	23 379	21 311	24,7	27,3	26,6
образование	104 077	97 541	88 786	21,8	20,4	19,2
здравоохранение и предоставление социальных услуг	66 547	63 133	61 122	20,8	19,6	19,1
предоставление коммунальных, социальных и персональных услуг	37 761	37 742	34 434	27,7	26,2	24,1

**4.15. Численность работников в возрасте до 31 года  
по категориям персонала и видам экономической деятельности  
на конец 2014 года**

	Всего работ- ников	В том числе				
		рабо- чие	служа- щие	из них		
				руко- води- тели	специа- листы	другие служа- щие
Человек						
Всего	906 317	473 381	432 936	53 124	343 109	36 703
в том числе:						
сельское хозяйство, охота и лесное хозяйство	75 099	51 051	24 048	5 476	17 808	764
рыболовство, рыбоводство	321	211	110	44	64	2
промышленность	241 536	171 783	69 753	15 295	50 948	3 510
горнодобывающая промышленность	3 790	2 752	1 038	236	782	20
обрабатывающая промышленность	212 046	150 753	61 293	12 743	45 283	3 267
производство и распре- деление электроэнергии, газа и воды	25 700	18 278	7 422	2 316	4 883	223
строительство	85 720	65 987	19 733	7 428	11 560	745
торговля; ремонт автомобилей, бытовых изделий и предметов личного пользования	142 731	91 298	51 433	7 581	37 423	6 429
гостиницы и рестораны	16 691	11 511	5 180	983	3 077	1 120
транспорт и связь	57 734	35 360	22 374	3 100	17 307	1 967
финансовая деятельность	26 903	343	26 560	1 303	21 763	3 494
операции с недвижимым имуществом, аренда и предоставление услуг потребителям	53 929	7 955	45 974	3 079	41 109	1 786
государственное управление	21 311	6 086	15 225	2 688	11 392	1 145
образование	88 786	12 253	76 533	2 344	64 597	9 592
здравоохранение и предоставление социальных услуг	61 122	10 768	50 354	1 321	46 225	2 808
предоставление коммунальных, социальных и персональных услуг	34 434	8 775	25 659	2 482	19 836	3 341

Продолжение

	Всего работ- ников	В том числе				
		рабо- чие	служа- щие	из них		
				руко- води- тели	специа- листы	другие служа- щие
В процентах к численности работников соответствующей категории и вида экономической деятельности						
Всего	24,2	22,2	26,8	13,6	31,3	28,0
в том числе:						
сельское хозяйство, охота и лесное хозяйство	19,1	16,8	26,8	18,7	31,2	23,6
рыболовство, рыбоводство	18,8	16,5	25,8	21,5	29,8	33,3
промышленность	22,9	22,4	24,3	13,4	31,5	29,2
горнодобывающая промышленность	20,1	20,5	19,1	10,6	25,1	20,0
обрабатывающая промышленность	24,1	23,7	25,0	13,5	32,5	30,2
производство и распре- деление электроэнергии, газа и воды	16,7	15,7	19,8	13,6	25,4	19,8
строительство	28,3	28,9	26,7	21,1	32,1	28,2
торговля; ремонт автомобилей, бытовых изделий и предметов личного пользования	34,0	34,2	33,7	15,4	42,0	44,8
гостиницы и рестораны	37,0	37,5	35,9	19,6	42,7	50,8
транспорт и связь	22,7	21,1	25,8	13,3	31,2	24,6
финансовая деятельность	34,3	9,3	35,6	10,8	41,9	32,7
операции с недвижимым имуществом, аренда и предоставление услуг потребителям	28,2	12,8	35,6	11,3	42,8	31,9
государственное управление	26,6	33,8	24,5	12,1	30,5	45,1
образование	19,2	10,2	22,3	6,5	24,2	23,8
здравоохранение и предоставление социальных услуг	19,1	10,4	23,3	7,5	26,1	12,9
предоставление коммунальных, социальных и персональных услуг	24,1	15,6	29,6	12,2	33,6	45,1

**4.16. Численность работников старше трудоспособного  
возраста (женщины 55 лет и старше, мужчины 60 лет и старше)  
по видам экономической деятельности**

(на конец года)

	Человек			В процентах к общей численности работников соответствующего вида экономической деятельности		
	2010	2012	2014	2010	2012	2014
Всего	361 662	400 796	437 563	9,0	10,4	11,7
в том числе:						
сельское хозяйство, охота и лесное хозяйство	26 418	28 742	31 364	5,8	6,7	8,0
рыболовство, рыбоводство	72	121	146	3,7	6,4	8,6
промышленность	78 524	91 505	95 256	6,8	8,0	9,0
горнодобывающая промышленность	723	832	1 015	4,5	6,3	5,4
обрабатывающая промышленность	68 187	78 427	79 977	6,9	8,1	9,1
производство и распределение электроэнергии, газа и воды	9 614	12 246	14 264	6,0	7,8	9,3
строительство	22 662	23 567	24 672	6,3	7,8	8,2
торговля; ремонт автомобилей, бытовых изделий и предметов личного пользования	27 889	32 649	37 726	7,5	8,3	9,0
гостиницы и рестораны	4 814	4 982	5 860	11,0	11,7	13,0
транспорт и связь	18 594	21 123	21 684	6,6	7,8	8,5
финансовая деятельность	2 788	3 081	3 573	3,7	4,0	4,6
операции с недвижимым имуществом, аренда и предоставление услуг потребителям	31 951	30 128	31 997	15,5	16,4	16,8
государственное управление	9 564	7 004	6 788	7,6	8,2	8,5
образование	70 922	81 544	91 658	14,9	17,1	19,8
здравоохранение и предоставление социальных услуг	47 140	52 626	59 978	14,7	16,4	18,7
предоставление коммунальных, социальных и персональных услуг	20 324	23 724	26 861	14,9	16,5	18,8

**4.17. Численность работников  
по возрастным группам, областям и г.Минску**  
(на конец года)

	Всего	В том числе в возрасте, лет					
		до 25	25-29	30-39	40-49	50-54	55 и старше
Человек							
Республика Беларусь							
2010	4 017 899	434 113	524 114	942 098	1 001 841	569 963	545 770
2012	3 868 273	382 247	507 635	912 616	919 839	554 184	591 752
2014	3 746 364	326 410	478 343	916 733	868 713	517 335	638 830
Области и г.Минск:							
Брестская							
2010	560 393	57 279	69 707	136 865	145 866	80 867	69 809
2012	535 100	49 227	66 143	130 647	134 894	78 227	75 962
2014	511 756	41 254	60 806	126 391	127 779	73 190	82 336
Витебская							
2010	499 062	49 652	60 093	117 006	130 821	74 248	67 242
2012	471 643	41 692	56 880	110 126	118 539	71 280	73 126
2014	445 893	33 729	51 759	106 098	110 403	66 042	77 862
Гомельская							
2010	599 236	63 229	79 178	148 351	153 290	86 034	69 154
2012	568 797	54 163	73 732	141 179	140 701	83 616	75 406
2014	547 840	46 915	69 000	140 664	132 978	77 218	81 065
Гродненская							
2010	437 859	44 577	52 111	103 665	121 246	62 142	54 118
2012	427 148	40 501	52 625	98 177	113 483	63 353	59 009
2014	415 410	35 194	49 672	97 554	105 982	61 276	65 732
г.Минск							
2010	890 745	114 676	135 739	191 333	182 254	113 415	153 328
2012	865 111	103 726	133 719	196 263	163 833	107 861	159 709
2014	856 455	92 462	129 340	209 565	156 573	99 284	169 231
Минская							
2010	589 557	59 943	71 948	137 427	155 660	87 186	77 393
2012	580 315	54 379	72 304	134 389	145 193	86 530	87 520
2014	569 045	45 545	69 874	136 538	137 956	82 440	96 692
Могилевская							
2010	441 047	44 757	55 338	107 451	112 704	66 071	54 726
2012	420 159	38 559	52 232	101 835	103 196	63 317	61 020
2014	399 965	31 311	47 892	99 923	97 042	57 885	65 912

Продолжение

	Всего	В том числе в возрасте, лет					
		до 25	25-29	30-39	40-49	50-54	55 и старше
В процентах к итогу							
Республика Беларусь							
2010	100	10,8	13,0	23,5	24,9	14,2	13,6
2012	100	9,9	13,1	23,6	23,8	14,3	15,3
2014	100	8,7	12,8	24,5	23,2	13,8	17,0
Области и г.Минск:							
Брестская							
2010	100	10,3	12,5	24,4	26,0	14,4	12,4
2012	100	9,2	12,4	24,4	25,2	14,6	14,2
2014	100	8,0	11,9	24,7	25,0	14,3	16,1
Витебская							
2010	100	9,9	12,0	23,5	26,2	14,9	13,5
2012	100	8,8	12,1	23,4	25,1	15,1	15,5
2014	100	7,5	11,6	23,8	24,8	14,8	17,5
Гомельская							
2010	100	10,5	13,2	24,7	25,6	14,4	11,6
2012	100	9,5	13,0	24,8	24,7	14,7	13,3
2014	100	8,5	12,6	25,7	24,3	14,1	14,8
Гродненская							
2010	100	10,1	11,9	23,7	27,7	14,2	12,4
2012	100	9,5	12,3	23,0	26,6	14,8	13,8
2014	100	8,5	12,0	23,5	25,5	14,7	15,8
г.Минск							
2010	100	12,9	15,2	21,5	20,5	12,7	17,2
2012	100	12,0	15,5	22,7	18,9	12,5	18,4
2014	100	10,8	15,1	24,5	18,3	11,6	19,7
Минская							
2010	100	10,2	12,2	23,3	26,4	14,8	13,1
2012	100	9,3	12,5	23,2	25,0	14,9	15,1
2014	100	8,0	12,3	24,0	24,2	14,5	17,0
Могилевская							
2010	100	10,1	12,5	24,4	25,6	15,0	12,4
2012	100	9,2	12,4	24,2	24,6	15,1	14,5
2014	100	7,8	12,0	25,0	24,2	14,5	16,5

#### 4.18. Численность работников по уровню образования и полу

(на конец года)

	Человек			В процентах к итогу		
	2010	2012	2014	2010	2012	2014
Всего	4 017 899	3 868 273	3 746 364	100	100	100
мужчины	1 870 337	1 756 747	1 697 950	100	100	100
женщины	2 147 562	2 111 526	2 048 414	100	100	100
в том числе имеют образование:						
высшее	1 021 692	1 061 163	1 101 266	25,4	27,4	29,4
мужчины	401 494	403 738	418 240	21,5	23,0	24,6
женщины	620 198	657 425	683 026	28,9	31,1	33,3
среднее специальное	909 868	870 261	841 685	22,6	22,5	22,5
мужчины	324 481	305 711	299 357	17,3	17,4	17,6
женщины	585 387	564 550	542 328	27,3	26,8	26,5
профессионально-техническое	828 488	795 517	764 694	20,6	20,6	20,4
мужчины	463 595	438 059	422 464	24,8	24,9	24,9
женщины	364 893	357 458	342 230	17,0	16,9	16,7
общее среднее	1 143 008	1 044 022	952 541	28,5	27,0	25,4
мужчины	609 194	549 422	505 577	32,6	31,3	29,8
женщины	533 814	494 600	446 964	24,8	23,4	21,8
общее базовое (включая общее начальное)	114 843	97 310	86 178	2,9	2,5	2,3
мужчины	71 573	59 817	52 312	3,8	3,4	3,1
женщины	43 270	37 493	33 866	2,0	1,8	1,7

#### 4.19. Численность работников с высшим и средним специальным образованием на 1000 работающих

(на конец года; человек)

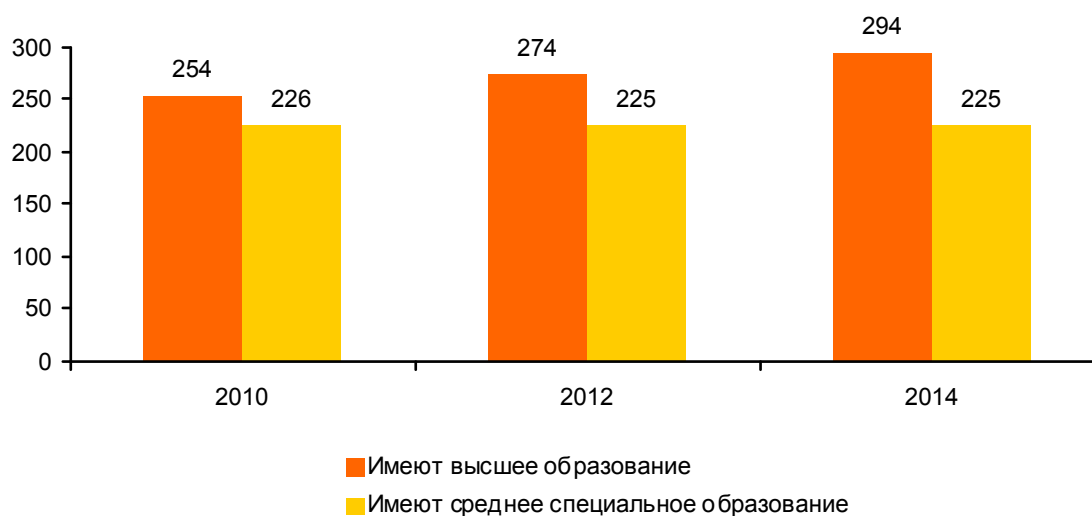

**4.20. Численность работников  
по уровню образования и категориям персонала**  
(на конец года)

	Всего работников	В том числе имеют образование				
		высшее	среднее специаль- ное	профес- сиональ- но-техни- ческое	общее среднее	общее базовое (включая общее начальное)
Человек						
Всего						
2010	4 017 899	1 021 692	909 868	828 488	1 143 008	114 843
2012	3 868 273	1 061 163	870 261	795 517	1 044 022	97 310
2014	3 746 364	1 101 266	841 685	764 694	952 541	86 178
в том числе:						
рабочие						
2010	2 377 827	84 134	389 132	759 300	1 033 770	111 491
2012	2 238 854	90 591	382 876	727 533	943 773	94 081
2014	2 128 842	104 642	383 722	696 876	860 614	82 988
служащие						
2010	1 640 072	937 558	520 736	69 188	109 238	3 352
2012	1 629 419	970 572	487 385	67 984	100 249	3 229
2014	1 617 522	996 624	457 963	67 818	91 927	3 190
из них:						
руководители						
2010	396 100	265 981	100 403	13 666	15 809	241
2012	394 780	271 865	93 072	14 393	15 174	276
2014	391 626	277 554	85 540	14 420	13 848	264
специалисты						
2010	1 094 685	645 917	372 335	27 785	47 247	1 401
2012	1 098 053	673 299	350 434	27 609	45 318	1 393
2014	1 095 033	692 124	330 148	28 217	43 064	1 480
другие служащие						
2010	149 287	25 660	47 998	27 737	46 182	1 710
2012	136 586	25 408	43 879	25 982	39 757	1 560
2014	130 863	26 949	42 275	25 181	35 015	1 446



Продолжение

	Всего работников	В том числе имеют образование				
		высшее	среднее специаль- ное	профес- сиональ- но-техни- ческое	общее среднее	общее базовое (включая общее начальное)
В процентах к итогу						
Всего						
2010	100	25,4	22,6	20,6	28,5	2,9
2012	100	27,4	22,5	20,6	27,0	2,5
2014	100	29,4	22,5	20,4	25,4	2,3
в том числе:						
рабочие						
2010	100	3,5	16,4	31,9	43,5	4,7
2012	100	4,0	17,1	32,5	42,2	4,2
2014	100	4,9	18,0	32,8	40,4	3,9
служащие						
2010	100	57,2	31,7	4,2	6,7	0,2
2012	100	59,6	29,9	4,2	6,1	0,2
2014	100	61,6	28,3	4,2	5,7	0,2
из них:						
руководители						
2010	100	67,1	25,3	3,5	4,0	0,1
2012	100	68,9	23,6	3,6	3,8	0,1
2014	100	70,9	21,8	3,7	3,5	0,1
специалисты						
2010	100	59,0	34,0	2,6	4,3	0,1
2012	100	61,3	31,9	2,5	4,2	0,1
2014	100	63,2	30,2	2,6	3,9	0,1
другие служащие						
2010	100	17,2	32,2	18,6	30,9	1,1
2012	100	18,6	32,1	19,0	29,1	1,2
2014	100	20,6	32,3	19,2	26,8	1,1

### 4.21. Численность работников по уровню образования и видам экономической деятельности на конец 2014 года

	Всего работ- ников	В том числе имеют образование				
		высшее	среднее специаль- ное	профес- сиональ- но-техни- ческое	общее среднее	общее базовое (включая общее начальное)
Человек						
Всего	3 746 364	1 101 266	841 685	764 694	952 541	86 178
В том числе:						
сельское хозяйство, охота и лесное хозяйство	393 219	40 581	69 340	94 126	156 146	33 026
рыболовство, рыбоводство	1 705	258	272	547	587	41
промышленность	1 054 012	238 834	216 200	276 657	301 325	20 996
горнодобывающая промышленность	18 834	4 670	3 577	4 708	5 474	405
обрабатывающая промышленность	881 077	203 308	180 229	235 942	244 668	16 930
производство и распределение электроэнергии, газа и воды	154 101	30 856	32 394	36 007	51 183	3 661
строительство	302 445	57 575	54 853	100 188	82 646	7 183
торговля; ремонт автомобилей, бытовых изделий и предметов личного пользования	419 609	106 776	105 233	106 125	95 703	5 772
гостиницы и рестораны	45 153	9 040	10 062	12 637	12 795	619
транспорт и связь	254 659	59 747	56 519	55 842	79 050	3 501
финансовая деятельность	78 356	53 704	14 979	4 470	5 107	96
операции с недвижимым имуществом, аренда и предоставление услуг потребителям	190 947	105 833	27 605	17 817	36 844	2 848
государственное управление	80 112	54 634	10 202	5 942	9 160	174
образование	463 103	250 620	94 640	44 267	68 707	4 869
здравоохранение и предоставление социальных услуг	320 036	72 413	143 442	28 058	71 219	4 904
предоставление коммунальных, социальных и персональных услуг	143 008	51 251	38 338	18 018	33 252	2 149

Продолжение

	Всего работ- ников	В том числе имеют образование				
		высшее	среднее специаль- ное	профес- сиональ- но-техни- ческое	общее среднее	общее базовое (включая общее начальное)
В процентах к итогу						
Всего	100	29,4	22,5	20,4	25,4	2,3
в том числе:						
сельское хозяйство, охота и лесное хозяйство	100	10,3	17,6	24,0	39,7	8,4
рыболовство, рыбоводство	100	15,1	16,0	32,1	34,4	2,4
промышленность	100	22,7	20,5	26,2	28,6	2,0
горнодобывающая промышленность	100	24,8	19,0	25,0	29,1	2,1
обрабатывающая промышленность	100	23,1	20,4	26,8	27,8	1,9
производство и распределение электроэнергии, газа и воды	100	20,0	21,0	23,4	33,2	2,4
строительство	100	19,0	18,2	33,1	27,3	2,4
торговля; ремонт автомобилей, бытовых изделий и предметов личного пользования	100	25,4	25,1	25,3	22,8	1,4
гостиницы и рестораны	100	20,0	22,3	28,0	28,3	1,4
транспорт и связь	100	23,5	22,2	21,9	31,0	1,4
финансовая деятельность	100	68,6	19,1	5,7	6,5	0,1
операции с недвижимым имуществом, аренда и предоставление услуг потребителям	100	55,4	14,5	9,3	19,3	1,5
государственное управление	100	68,2	12,8	7,4	11,4	0,2
образование	100	54,1	20,4	9,6	14,8	1,1
здравоохранение и предоставление социальных услуг	100	22,6	44,8	8,8	22,3	1,5
предоставление коммунальных, социальных и персональных услуг	100	35,8	26,8	12,6	23,3	1,5

#### 4.22. Численность работающих мужчин по уровню образования и видам экономической деятельности на конец 2014 года

(в процентах к итогу)

	Мужчины	В том числе имеют образование				
		высшее	среднее специальное	профессионально-техническое	общее среднее	общее базовое (включая общее начальное)
Всего	100	24,6	17,6	24,9	29,8	3,1
в том числе:						
сельское хозяйство, охота и лесное хозяйство	100	9,2	14,8	26,6	40,7	8,7
рыболовство, рыбоводство	100	13,6	11,9	34,9	36,6	3,0
промышленность	100	21,4	19,0	27,2	30,1	2,3
горнодобывающая промышленность	100	22,5	17,0	27,2	30,9	2,4
обрабатывающая промышленность	100	22,3	19,0	27,5	28,9	2,3
производство и распределение электроэнергии, газа и воды	100	17,1	19,4	25,9	35,0	2,6
строительство	100	15,1	17,2	35,5	29,6	2,6
торговля; ремонт автомобилей, бытовых изделий и предметов личного пользования	100	30,0	18,2	23,2	26,4	2,2
гостиницы и рестораны	100	24,3	20,6	25,6	27,9	1,6
транспорт и связь	100	19,8	20,3	24,6	33,6	1,7
финансовая деятельность	100	69,0	11,7	9,3	9,8	0,2
операции с недвижимым имуществом, аренда и предоставление услуг потребителям	100	55,3	12,0	11,4	19,5	1,8
государственное управление	100	54,9	14,2	13,2	17,5	0,2
образование	100	50,4	17,9	11,1	18,9	1,7
здравоохранение и предоставление социальных услуг	100	37,7	19,5	12,9	27,3	2,6
предоставление коммунальных, социальных и персональных услуг	100	35,8	19,1	14,8	28,1	2,2

### 4.23. Численность работающих женщин по уровню образования и видам экономической деятельности на конец 2014 года

(в процентах к итогу)

	Жен- щины	В том числе имеют образование				
		высшее	среднее специаль- ное	профес- сиональ- но-техни- ческое	общее среднее	общее базовое (включая общее начальное)
Всего	100	33,3	26,5	16,7	21,8	1,7
в том числе:						
сельское хозяйство, охота и лесное хозяйство	100	12,1	22,0	19,8	38,2	7,9
рыболовство, рыбоводство	100	18,4	24,6	26,1	29,8	1,1
промышленность	100	24,3	22,4	25,0	26,7	1,6
горнодобывающая промышленность	100	30,8	24,3	19,1	24,2	1,6
обрабатывающая промышленность	100	23,9	22,2	25,9	26,5	1,5
производство и распределение электроэнергии, газа и воды	100	27,0	24,9	17,4	29,0	1,7
строительство	100	36,4	22,1	22,7	17,5	1,3
торговля; ремонт автомобилей, бытовых изделий и предметов личного пользования	100	23,5	28,0	26,2	21,3	1,0
гостиницы и рестораны	100	18,5	22,9	28,8	28,5	1,3
транспорт и связь	100	29,5	25,2	17,7	27,1	0,8
финансовая деятельность	100	68,4	21,5	4,5	5,5	0,1
операции с недвижимым имуществом, аренда и предоставление услуг потребителям	100	55,6	16,6	7,5	19,1	1,2
государственное управление	100	78,8	11,6	2,8	6,6	0,2
образование	100	55,0	21,0	9,2	13,9	0,9
здравоохранение и предоставление социальных услуг	100	20,0	49,2	8,1	21,4	1,3
предоставление коммунальных, социальных и персональных услуг	100	35,8	31,5	11,3	20,3	1,1

**4.24. Численность руководителей по уровню образования и видам экономической деятельности на конец 2014 года**

	Руководители	В том числе имеют образование			
		высшее	среднее специальное	профессионально-техническое	общее среднее и общее базовое (включая общее начальное)
Человек					
Всего	391 626	277 554	85 540	14 420	14 112
В том числе:					
сельское хозяйство, охота и лесное хозяйство	29 302	14 905	10 721	1 705	1 971
рыболовство, рыбоводство	205	129	51	14	11
промышленность	113 903	78 966	27 603	3 730	3 604
горнодобывающая промышленность	2 219	1 501	614	45	59
обрабатывающая промышленность	94 598	66 342	21 670	3 369	3 217
производство и распределение электроэнергии, газа и воды	17 086	11 123	5 319	316	328
строительство	35 213	24 546	9 355	707	605
торговля; ремонт автомобилей, бытовых изделий и предметов личного пользования	49 174	30 545	12 652	3 252	2 725
гостиницы и рестораны	5 022	2 816	1 449	442	315
транспорт и связь	23 335	14 647	6 104	1 308	1 276
финансовая деятельность	12 035	11 200	685	61	89
операции с недвижимым имуществом, аренда и предоставление услуг потребителям	27 259	23 630	2 852	324	453
государственное управление	22 149	19 466	1 380	652	651
образование	36 162	29 174	4 546	1 267	1 175
здравоохранение и предоставление социальных услуг	17 580	14 110	2 943	275	252
предоставление коммунальных, социальных и персональных услуг	20 287	13 420	5 199	683	985

Продолжение

	Руководители	В том числе имеют образование			
		высшее	среднее специальное	профессионально-техническое	общее среднее и общее базовое (включая общее начальное)
В процентах к итогу					
Всего	100	70,9	21,8	3,7	3,6
в том числе:					
сельское хозяйство, охота и лесное хозяйство	100	50,9	36,6	5,8	6,7
рыболовство, рыбоводство	100	62,9	24,9	6,8	5,4
промышленность	100	69,3	24,2	3,3	3,2
горнодобывающая промышленность	100	67,6	27,7	2,0	2,7
обрабатывающая промышленность	100	70,1	22,9	3,6	3,4
производство и распределение электроэнергии, газа и воды	100	65,1	31,1	1,9	1,9
строительство	100	69,7	26,6	2,0	1,7
торговля; ремонт автомобилей, бытовых изделий и предметов личного пользования	100	62,1	25,7	6,6	5,6
гостиницы и рестораны	100	56,1	28,8	8,8	6,3
транспорт и связь	100	62,8	26,1	5,6	5,5
финансовая деятельность	100	93,1	5,7	0,5	0,7
операции с недвижимым имуществом, аренда и предоставление услуг потребителям	100	86,7	10,5	1,2	1,6
государственное управление	100	87,9	6,2	3,0	2,9
образование	100	80,7	12,6	3,5	3,2
здравоохранение и предоставление социальных услуг	100	80,3	16,7	1,6	1,4
предоставление коммунальных, социальных и персональных услуг	100	66,2	25,6	3,4	4,8

**4.25. Численность специалистов по уровню образования и видам экономической деятельности на конец 2014 года**

	Специа- листы	В том числе имеют образование			
		высшее	среднее специаль- ное	профес- сиональ- но-техни- ческое	общее среднее и общее базовое (включая общее начальное)
Человек					
Всего	1 095 033	692 124	330 148	28 217	44 544
В том числе:					
сельское хозяйство, охота и лесное хозяйство	57 079	20 259	24 547	5 650	6 623
рыболовство, рыбоводство	215	95	75	26	19
промышленность	161 697	115 460	36 685	4 324	5 228
горнодобывающая промышленность	3 115	2 423	605	29	58
обрабатывающая промышленность	139 386	99 514	31 112	3 982	4 778
производство и распределение электроэнергии, газа и воды	19 196	13 523	4 968	313	392
строительство	35 969	23 737	10 332	841	1 059
торговля; ремонт автомобилей, бытовых изделий и предметов личного пользования	89 176	52 769	24 929	5 003	6 475
гостиницы и рестораны	7 198	3 961	2 052	557	628
транспорт и связь	55 534	34 281	16 454	2 129	2 670
финансовая деятельность	51 964	39 111	9 765	1 317	1 771
операции с недвижимым имуществом, аренда и предоставление услуг потребителям	96 113	76 478	12 842	1 518	5 275
государственное управление	37 395	32 710	3 476	458	751
образование	266 563	207 523	49 490	2 698	6 852
здравоохранение и предоставление социальных услуг	177 065	53 786	120 080	1 397	1 802
предоставление коммунальных, социальных и персональных услуг	59 065	31 954	19 421	2 299	5 391



Продолжение

	Специалисты	В том числе имеют образование			
		высшее	среднее специальное	профессионально-техническое	общее среднее и общее базовое (включая общее начальное)
В процентах к итогу					
Всего	100	63,2	30,2	2,6	4,0
в том числе:					
сельское хозяйство, охота и лесное хозяйство	100	35,5	43,0	9,9	11,6
рыболовство, рыбоводство	100	44,2	34,9	12,1	8,8
промышленность	100	71,4	22,7	2,7	3,2
горнодобывающая промышленность	100	77,8	19,4	0,9	1,9
обрабатывающая промышленность	100	71,4	22,3	2,9	3,4
производство и распределение электроэнергии, газа и воды	100	70,4	25,9	1,6	2,1
строительство	100	66,0	28,7	2,3	3,0
торговля; ремонт автомобилей, бытовых изделий и предметов личного пользования	100	59,2	27,9	5,6	7,3
гостиницы и рестораны	100	55,0	28,5	7,8	8,7
транспорт и связь	100	61,7	29,6	3,9	4,8
финансовая деятельность	100	75,3	18,8	2,5	3,4
операции с недвижимым имуществом, аренда и предоставление услуг потребителям	100	79,6	13,3	1,6	5,5
государственное управление	100	87,5	9,3	1,2	2,0
образование	100	77,8	18,6	1,0	2,6
здравоохранение и предоставление социальных услуг	100	30,4	67,8	0,8	1,0
предоставление коммунальных, социальных и персональных услуг	100	54,1	32,9	3,9	9,1

**4.26. Численность рабочих по уровню  
образования и видам экономической деятельности  
на конец 2014 года**

	Рабочие	В том числе имеют образование			
		высшее	среднее специаль- ное	профес- сиональ- но-техни- ческое	общее среднее и общее базовое (включая общее начальное)
Человек					
Всего	2 128 842	104 642	383 722	696 876	943 602
в том числе:					
сельское хозяйство, охота и лесное хозяйство	303 604	4 971	32 575	86 141	179 917
рыболовство, рыбоводство	1 279	34	145	505	595
промышленность	766 376	41 183	148 063	266 656	310 474
горнодобывающая промышленность	13 400	722	2 322	4 618	5 738
обрабатывающая промышленность	636 286	34 503	124 118	226 821	250 844
производство и распределение электроэнергии, газа и воды	116 690	5 958	21 623	35 217	53 892
строительство	228 625	8 458	34 277	98 265	87 625
торговля; ремонт автомобилей, бытовых изделий и предметов личного пользования	266 895	19 598	62 923	95 301	89 073
гостиницы и рестораны	30 728	1 682	5 957	11 224	11 865
транспорт и связь	167 781	9 069	31 220	50 988	76 504
финансовая деятельность	3 687	297	712	1 227	1 451
операции с недвижимым имуществом, аренда и предоставление услуг потребителям	61 981	3 755	10 320	15 259	32 647
государственное управление	18 029	1 606	4 359	4 611	7 453
образование	120 065	7 413	27 705	31 538	53 409
здравоохранение и предоставление социальных услуг	103 547	2 567	14 116	21 309	65 555
предоставление коммунальных, социальных и персональных услуг	56 245	4 009	11 350	13 852	27 034

Продолжение

	Рабочие	В том числе имеют образование			
		высшее	среднее специаль- ное	профес- сиональ- но-техни- ческое	общее среднее и общее базовое (включая общее начальное)
В процентах к итогу					
Всего	100	4,9	18,0	32,8	44,3
в том числе:					
сельское хозяйство, охота и лесное хозяйство	100	1,6	10,7	28,4	59,3
рыболовство, рыбоводство	100	2,7	11,3	39,5	46,5
промышленность	100	5,4	19,3	34,8	40,5
горнодобывающая промышленность	100	5,4	17,3	34,5	42,8
обрабатывающая промышленность	100	5,4	19,5	35,7	39,4
производство и распределение электроэнергии, газа и воды	100	5,1	18,5	30,2	46,2
строительство	100	3,7	15,0	43,0	38,3
торговля; ремонт автомобилей, бытовых изделий и предметов личного пользования	100	7,3	23,6	35,7	33,4
гостиницы и рестораны	100	5,5	19,4	36,5	38,6
транспорт и связь	100	5,4	18,6	30,4	45,6
финансовая деятельность	100	8,0	19,3	33,3	39,4
операции с недвижимым имуществом, аренда и предоставление услуг потребителям	100	6,1	16,7	24,6	52,6
государственное управление	100	8,9	24,2	25,6	41,3
образование	100	6,2	23,1	26,3	44,4
здравоохранение и предоставление социальных услуг	100	2,5	13,6	20,6	63,3
предоставление коммунальных, социальных и персональных услуг	100	7,1	20,2	24,6	48,1

#### 4.27. Численность кандидатов и докторов наук, работающих в организациях, по видам экономической деятельности

(на конец года; человек)

	Численность кандидатов наук			Численность докторов наук		
	2010	2012	2014	2010	2012	2014
Всего	14 682	14 248	13 685	2 358	2 311	2 194
в том числе:						
сельское хозяйство, охота и лесное хозяйство	92	82	51	4	3	4
рыболовство, рыбоводство	—	1	—	—	—	—
промышленность	447	435	366	43	38	34
горнодобывающая промышленность	2	2	22	1	1	1
обрабатывающая промышленность	419	412	331	41	37	33
производство и распределение электроэнергии, газа и воды	26	21	13	1	—	—
строительство	35	24	24	2	3	2
торговля; ремонт автомобилей, бытовых изделий и предметов личного пользования	87	97	87	7	10	12
гостиницы и рестораны	4	1	7	1	—	—
транспорт и связь	27	33	32	2	2	1
деятельность сухопутного транспорта	13	15	13	1	1	1
деятельность воздушного транспорта	2	3	2	—	1	—
вспомогательная и дополнительная транспортная деятельность	4	4	9	1	—	—
связь	8	11	8	—	—	—
финансовая деятельность	92	80	78	6	4	5
операции с недвижимым имуществом, аренда и предоставление услуг потребителям	2 980	2 838	2 675	681	660	615
научные исследования и разработки	2 714	2 574	2 396	663	643	599
государственное управление	313	258	247	36	35	21
образование	9 930	9 705	9 503	1 511	1 503	1 453
здравоохранение и предоставление социальных услуг	571	558	510	55	46	43
предоставление коммунальных, социальных и персональных услуг	104	136	105	10	7	4

**4.28. Численность работников  
по уровню образования, областям и г.Минску**  
(на конец года)

	Всего работников	В том числе имеют образование				
		высшее	среднее специаль- ное	профес- сиональ- но-техни- ческое	общее среднее	общее базовое (включая общее начальное)
Человек						
Республика Беларусь						
2010	4 017 899	1 021 692	909 868	828 488	1 143 008	114 843
2012	3 868 273	1 061 163	870 261	795 517	1 044 022	97 310
2014	3 746 364	1 101 266	841 685	764 694	952 541	86 178
Области и г.Минск:						
Брестская						
2010	560 393	125 492	130 800	116 101	173 002	14 998
2012	535 100	130 099	125 547	112 086	154 997	12 371
2014	511 756	132 991	120 494	106 805	140 989	10 477
Витебская						
2010	499 062	108 427	122 421	116 008	133 022	19 184
2012	471 643	111 096	114 662	111 067	118 856	15 962
2014	445 893	112 030	109 024	103 617	106 560	14 662
Гомельская						
2010	599 236	133 281	137 166	134 012	177 569	17 208
2012	568 797	137 909	130 535	126 494	159 313	14 546
2014	547 840	142 047	124 593	122 014	146 299	12 887
Гродненская						
2010	437 859	98 674	106 576	93 961	124 544	14 104
2012	427 148	102 765	105 167	90 442	116 340	12 434
2014	415 410	106 720	103 963	88 676	105 185	10 866
г.Минск						
2010	890 745	341 339	170 537	131 231	232 690	14 948
2012	865 111	352 335	160 496	124 056	215 572	12 652
2014	856 455	370 604	157 355	121 242	196 095	11 159
Минская						
2010	589 557	118 107	135 361	127 804	187 873	20 412
2012	580 315	127 137	132 681	127 020	176 170	17 307
2014	569 045	135 765	130 003	123 947	164 007	15 323
Могилевская						
2010	441 047	96 372	107 007	109 371	114 308	13 989
2012	420 159	99 822	101 173	104 352	102 774	12 038
2014	399 965	101 109	96 253	98 393	93 406	10 804

Продолжение

	Всего работников	В том числе имеют образование				
		высшее	среднее специальное	профессионально-техническое	общее среднее	общее базовое (включая общее начальное)
В процентах к итогу						
Республика Беларусь						
2010	100	25,4	22,6	20,6	28,5	2,9
2012	100	27,4	22,5	20,6	27,0	2,5
2014	100	29,4	22,5	20,4	25,4	2,3
Области и г.Минск:						
Брестская						
2010	100	22,4	23,3	20,7	30,9	2,7
2012	100	24,3	23,5	20,9	29,0	2,3
2014	100	26,0	23,5	20,9	27,6	2,0
Витебская						
2010	100	21,7	24,5	23,3	26,7	3,8
2012	100	23,6	24,3	23,5	25,2	3,4
2014	100	25,1	24,5	23,2	23,9	3,3
Гомельская						
2010	100	22,2	22,9	22,4	29,6	2,9
2012	100	24,2	23,0	22,2	28,0	2,6
2014	100	25,9	22,7	22,3	26,7	2,4
Гродненская						
2010	100	22,5	24,3	21,5	28,5	3,2
2012	100	24,1	24,6	21,2	27,2	2,9
2014	100	25,7	25,0	21,4	25,3	2,6
г.Минск						
2010	100	38,3	19,2	14,7	26,1	1,7
2012	100	40,7	18,6	14,3	24,9	1,5
2014	100	43,3	18,4	14,1	22,9	1,3
Минская						
2010	100	20,0	22,9	21,7	31,9	3,5
2012	100	21,9	22,9	21,9	30,3	3,0
2014	100	23,9	22,8	21,8	28,8	2,7
Могилевская						
2010	100	21,8	24,3	24,8	25,9	3,2
2012	100	23,7	24,1	24,8	24,5	2,9
2014	100	25,3	24,1	24,6	23,3	2,7

## **5. ГОСУДАРСТВЕННЫЕ СЛУЖАЩИЕ. НАУЧНЫЕ ИССЛЕДОВАТЕЛИ, ПЕДАГОГИЧЕСКИЕ И МЕДИЦИНСКИЕ РАБОТНИКИ**

Раздел содержит статистические данные о численности работников, занятых в государственных органах и иных государственных организациях Республики Беларусь, приведена информация о составе государственных служащих по занимаемым должностям, полу, возрастным группам, образованию, стажу государственной службы, численности персонала, занятого научными исследованиями и разработками, профессорско-преподавательского и педагогического персонала, врачей и средних медицинских работников.

Информация о государственных служащих представлена по государственным органам, а также государственным учреждениям и иным государственным организациям, обеспечивающим деятельность Президента Республики Беларусь или государственных органов, работники которых в соответствии с законодательными актами, закрепляющими их правовой статус, являются государственными служащими.

Приведенные данные не содержат информацию о работниках Министерства внутренних дел Республики Беларусь, Министерства обороны Республики Беларусь, Комитета государственной безопасности Республики Беларусь, Государственного пограничного комитета Республики Беларусь, Департамента финансовых расследований Комитета государственного контроля Республики Беларусь, Службы безопасности Президента Республики Беларусь, Оперативно-аналитического центра при Президенте Республики Беларусь, Следственного комитета Республики Беларусь, Государственного комитета судебных экспертиз Республики Беларусь.

Государственным служащим, в соответствии со статьей 5 Закона Республики Беларусь от 14 июня 2003 г. «О государственной службе в Республике Беларусь», является гражданин Республики Беларусь, занимающий в установленном законодательством порядке государственную должность, наделенный соответствующими полномочиями и выполняющий служебные обязанности за денежное вознаграждение из средств республиканского или местных бюджетов либо других предусмотренных законодательством источников финансирования.

При учете фактической численности работников, занятых в государственных органах и иных государственных организациях Республики Беларусь:

не включалась численность внешних совместителей;

в случае наличия на штатных должностях двух работников включались данные о работнике, фактически работающем взамен отсутствующего ввиду продолжительной болезни, отпуска по беременности и родам, по уходу за ребенком до достижения им возраста трех лет, по другим причинам;

если на одной должности работали два работника, оформленные на 0,5 должностного оклада (ставки), то включались данные о двух работниках;

работник, оформленный как внутренний совместитель или на неполное рабочее время, учитывался как один человек.

Распределение государственных служащих по возрастным группам произведено по числу исполнившихся им лет по состоянию на 1 июля 2015 года.

Персонал, занятый научными исследованиями и разработками, – совокупность физических лиц, чья творческая деятельность, осуществляемая на систематической основе, направлена на увеличение суммы научных знаний и поиск новых областей применения этих знаний, а также занятых оказанием прямых услуг, связанных с выполнением научных исследований и разработок. В статистике персонал, занятый научными исследованиями и разработками, учитывается как списочная численность работников, выполнявших научные исследования и разработки, на конец отчетного года.

В составе персонала, занятого научными исследованиями и разработками, выделяются следующие категории: исследователи, техники, вспомогательный персонал.

Исследователи – это работники, профессионально занимающиеся научными исследованиями и разработками и непосредственно осуществляющие создание новых знаний, продуктов, процессов, методов и систем, а также управление указанными видами деятельности.

Техники – это работники, которые участвуют в научных исследованиях и разработках, выполняя технические функции, как правило, под руководством исследователей (эксплуатацию и обслуживание научных приборов, лабораторного оборудования, вычислительной техники, подготовку материалов, чертежей, проведение экспериментов, опытов и анализов и тому подобное).

Вспомогательный персонал – это работники, выполнявшие вспомогательные функции, связанные с проведением научных исследований и разработок (работники планово-экономических, финансовых подразделений, патентных служб, подразделений научно-технической информации, научно-технических библиотек; рабочие, осуществлявшие монтаж, наладку, обслуживание и ремонт научного оборудования и приборов; рабочие опытных (экспериментальных) производств; лаборанты, не имеющие высшего и среднего специального образования), а также численность работников, выполнявших функции, являющиеся прямой услугой для научных исследований и разработок (работники бухгалтерии, кадровой службы, канцелярии, подразделений материально-технического обеспечения).

В общую численность профессорско-преподавательского состава включена численность педагогических работников, педагогическая деятельность которых направлена на реализацию содержания образовательных программ высшего образования, руководство образовательной деятельностью учреждений высшего образования.

Педагогическая деятельность профессорско-преподавательского состава включает в себя учебную, воспитательную и учебно-методическую работу.

Численность практикующих врачей – численность врачей-специалистов, непосредственно осуществляющих оказание медицинской помощи населению.

Численность средних медицинских работников – численность лиц, имеющих среднее специальное образование по профилю образования «Здравоохранение», занятых на конец года на должностях специалистов со средним специальным медицинским образованием в организациях, оказывающих амбулаторную, стационарную, скорую (неотложную) медицинскую помощь, в санитарно-гигиенических учреждениях и медико-диагностических службах.



### 5.1. Численность работников, занятых в государственных органах и иных государственных организациях по областям и г.Минску

(человек)

	Всего работников		В том числе государственные служащие	
	на 1 ноября 2013 г.	на 1 июля 2015 г.	на 1 ноября 2013 г.	на 1 июля 2015 г.
Республика Беларусь	68 807	63 708	49 326	48 463
Области и г.Минск:				
Брестская	9 012	8 534	6 462	6 372
Витебская	8 850	8 073	6 094	5 976
Гомельская	9 343	8 675	6 497	6 384
Гродненская	8 282	7 867	6 149	6 139
г.Минск	16 492	14 928	12 239	11 918
Минская <sup>1)</sup>	8 960	8 521	6 445	6 302
Могилевская	7 868	7 110	5 440	5 372

<sup>1)</sup> Включены органы государственного управления Минской области, расположенные на территории г.Минска.

### 5.2. Государственные служащие по должностям на 1 июля 2015 г.

(человек)

	Всего	В том числе		Распределение по полу, в процентах	
		мужчины	женщины	мужчины	женщины
Государственные служащие – всего	48 463	14 508	33 955	29,9	70,1
в том числе на должностях:					
руководителя организации и его заместителей	6 477	2 933	3 544	45,3	54,7
руководителей обособленных структурных подразделений, управлений, отделов, секторов и их заместителей	12 765	4 353	8 412	34,1	65,9
помощников руководителя организации, советников, консультантов	1 409	438	971	31,1	68,9
главных специалистов	17 476	3 639	13 837	20,8	79,2
ведущих специалистов	2 641	377	2 264	14,3	85,7
других специалистов	4 644	1 633	3 011	35,2	64,8
юридических работников	2 980	1 095	1 885	36,7	63,3
прочих <sup>1)</sup>	71	40	31	56,3	43,7

<sup>1)</sup> Здесь и далее включены работники Министерства иностранных дел Республики Беларусь, занимающие должности: постоянный представитель при уставных и других организациях СНГ, посол по особым поручениям, первый, второй и третий секретари, атташе.

### 5.3. Государственные служащие по возрастным группам на 1 июля 2015 г.

(человек)

	Всего	В том числе		Распределение по полу, в процентах	
		мужчины	женщины	мужчины	женщины
Государственные служащие – всего	48 463	14 508	33 955	29,9	70,1
в том числе в возрасте, лет:					
до 29	7 155	2 196	4 959	30,7	69,3
30-39	14 396	4 376	10 020	30,4	69,6
40-49	13 812	3 562	10 250	25,8	74,2
50-59	11 821	3 607	8 214	30,5	69,5
60 и старше	1 279	767	512	60,0	40,0

### 5.4. Государственные служащие по возрастным группам и должностям на 1 июля 2015 г.

	Всего	В том числе в возрасте, лет				
		до 29	30 - 39	40 - 49	50 - 59	60 и старше
Человек						
Государственные служащие – всего	48 463	7 155	14 396	13 812	11 821	1 279
в том числе на должностях:						
руководителя организации и его заместителей	6 477	130	1 229	2 408	2 395	315
руководителей обособленных структурных подразделений, управлений, отделов, секторов и их заместителей	12 765	703	3 929	4 338	3 445	350
помощников руководителя организации, советников, консультантов	1 409	122	477	361	372	77
главных специалистов	17 476	2 448	5 842	4 948	3 921	317
ведущих специалистов	2 641	760	786	493	551	51
других специалистов	4 644	1 950	1 107	721	763	103
юридических работников	2 980	1 010	1 000	537	369	64
прочих	71	32	26	6	5	2

Продолжение

	Всего	В том числе в возрасте, лет				
		до 29	30 - 39	40 - 49	50 - 59	60 и старше
В процентах						
Государственные служащие – всего	100	14,8	29,7	28,5	24,4	2,6
в том числе на должностях:						
руководителя организации и его заместителей	100	2,0	19,0	37,2	37,0	4,8
руководителей обособленных структурных подразделений, управлений, отделов, секторов и их заместителей	100	5,5	30,8	34,0	27,0	2,7
помощников руководителя организации, советников, консультантов	100	8,7	33,8	25,6	26,4	5,5
главных специалистов	100	14,0	33,4	28,3	22,5	1,8
ведущих специалистов	100	28,8	29,7	18,7	20,9	1,9
других специалистов	100	42,0	23,9	15,5	16,4	2,2
юридических работников	100	33,9	33,6	18,0	12,4	2,1
прочих	100	45,1	36,6	8,5	7,0	2,8

### 5.5. Государственные служащие по уровню образования на 1 июля 2015 г.

(человек)

	Всего	В том числе		Распределение по полу, в процентах	
		мужчины	женщины	мужчины	женщины
Государственные служащие – всего	48 463	14 508	33 955	29,9	70,1
в том числе имеют образование:					
высшее	45 343	14 019	31 324	30,9	69,1
среднее специальное	2 813	406	2 407	14,4	85,6
не имеют высшего и среднего специального образования	307	83	224	27,0	73,0

**5.6. Государственные служащие  
по уровню образования и должностям  
на 1 июля 2015 г.**

	Всего	В том числе имеют образование		
		высшее	среднее специальное	не имеют высшего и среднего специального образования
Человек				
Государственные служащие – всего	48 463	45 343	2 813	307
в том числе на должностях:				
руководителя организации и его заместителей	6 477	6 153	308	16
руководителей обособленных структурных подразделений, управлений, отделов, секторов и их заместителей	12 765	12 517	237	11
помощников руководителя организации, советников, консультантов	1 409	1 402	5	2
главных специалистов	17 476	16 450	995	31
ведущих специалистов	2 641	2 161	431	49
других специалистов	4 644	3 864	604	176
юридических работников	2 980	2 725	233	22
прочих	71	71	–	–
В процентах				
Государственные служащие – всего	100	93,6	5,8	0,6
в том числе на должностях:				
руководителя организации и его заместителей	100	95,0	4,8	0,2
руководителей обособленных структурных подразделений, управлений, отделов, секторов и их заместителей	100	98,1	1,8	0,1
помощников руководителя организации, советников, консультантов	100	99,5	0,4	0,1
главных специалистов	100	94,1	5,7	0,2
ведущих специалистов	100	81,8	16,3	1,9
других специалистов	100	83,2	13,0	3,8
юридических работников	100	91,5	7,8	0,7
прочих	100	100,0	–	–

**5.7. Государственные служащие  
по стажу государственной службы  
на 1 июля 2015 г.**

(человек)

	Всего	В том числе		Распределение по полу, в процентах	
		мужчины	женщины	мужчины	женщины
Государственные служащие – всего	48 463	14 508	33 955	29,9	70,1
в том числе имеют стаж государственной службы:					
менее 1 года	2 807	813	1 994	29,0	71,0
1-2 года	4 925	1 316	3 609	26,7	73,3
3-7 лет	10 140	2 892	7 248	28,5	71,5
8-14 лет	11 261	3 586	7 675	31,8	68,2
15-19 лет	8 153	2 534	5 619	31,1	68,9
20-24 года	6 734	2 136	4 598	31,7	68,3
25 лет и свыше	4 443	1 231	3 212	27,7	72,3

**5.8. Государственные служащие  
по стажу государственной службы и должностям  
на 1 июля 2015 г.**

	Всего	В том числе имеют стаж государственной службы						
		менее 1 года	1-2 года	3-7 лет	8-14 лет	15-19 лет	20-24 года	25 лет и свыше
Человек								
Государственные служащие – всего	48 463	2 807	4 925	10 140	11 261	8 153	6 734	4 443
в том числе на должностях:								
руководителя организации и его заместителей	6 477	166	423	1 218	1 726	1 125	893	926
руководителей обо- собленных структур- ных подразделений, управлений, отде- лов, секторов и их заместителей	12 765	157	453	2 088	3 443	2 732	2 322	1 570
помощников руко- водителя организа- ции, советников, консультантов	1 409	37	75	311	436	279	172	99

Продолжение

	Всего	В том числе имеют стаж государственной службы						
		менее 1 года	1-2 года	3-7 лет	8-14 лет	15-19 лет	20-24 года	25 лет и свыше
главных специалистов	17 476	993	1 822	4 112	4 134	2 814	2 336	1 265
ведущих специалистов	2 641	335	519	669	442	314	215	147
других специалистов	4 644	811	1 138	1 021	531	485	489	169
юридических работников	2 980	305	478	693	540	395	303	266
прочих	71	3	17	28	9	9	4	1

В процентах

Государственные служащие – всего	100	5,8	10,2	20,9	23,2	16,8	13,9	9,2
в том числе на должностях:								
руководителя организации и его заместителей	100	2,6	6,5	18,8	26,6	17,4	13,8	14,3
руководителей обособленных структурных подразделений, управлений, отделов, секторов и их заместителей	100	1,2	3,5	16,4	27,0	21,4	18,2	12,3
помощников руководителя организации, советников, консультантов	100	2,6	5,3	22,1	31,0	19,8	12,2	7,0
главных специалистов	100	5,7	10,4	23,5	23,7	16,1	13,4	7,2
ведущих специалистов	100	12,7	19,7	25,3	16,7	11,9	8,1	5,6
других специалистов	100	17,5	24,5	22,0	11,4	10,5	10,5	3,6
юридических работников	100	10,2	16,0	23,3	18,1	13,3	10,2	8,9
прочих	100	4,2	24,0	39,4	12,7	12,7	5,6	1,4

**5.9. Государственные служащие  
по возрастным группам на 1 июля 2015 г.**

(в процентах)

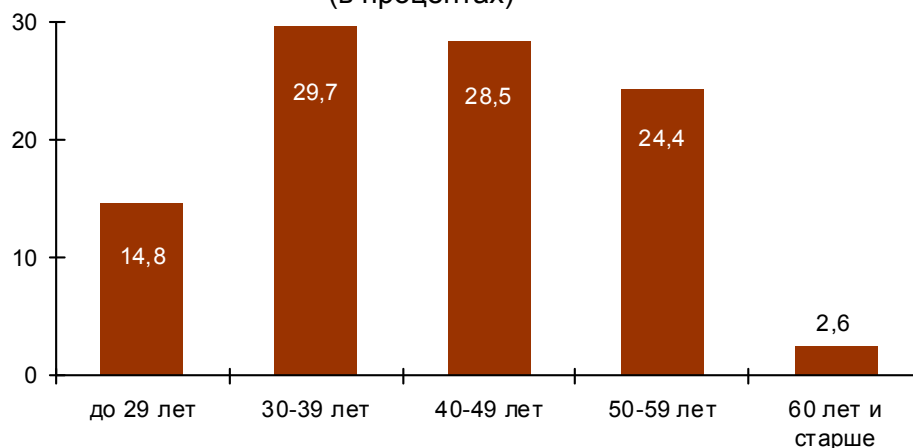

**5.10. Государственные служащие  
по уровню образования на 1 июля 2015 г.**

(в процентах)



**5.11. Государственные служащие  
по стажу государственной службы на 1 июля 2015 г.**

(в процентах)

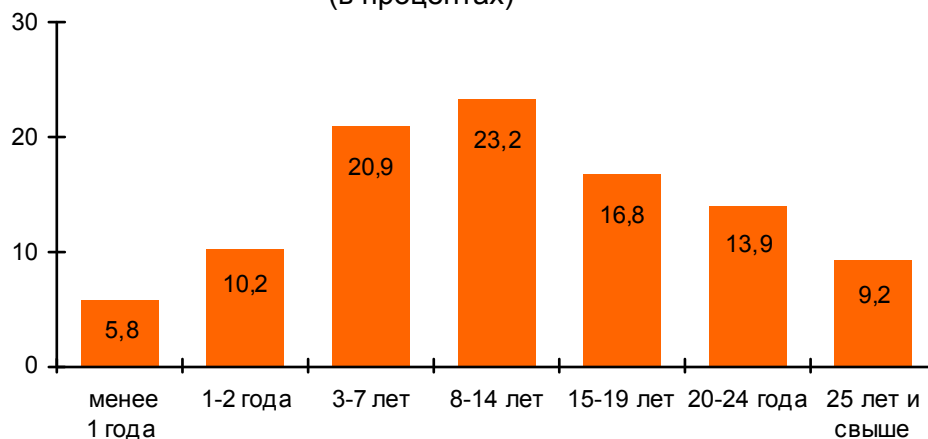

### 5.12. Персонал, занятый научными исследованиями и разработками

(человек)

	Персонал, занятый научными исследованиями и разработками	Из них		
		исследователи	техники	вспомога- тельный персонал
Всего				
2000	32 926	19 707	2 574	6 751
2005	30 222	18 267	2 112	5 763
2010	31 712	19 879	2 248	9 585
2011	31 194	19 668	2 236	9 290
2012	30 437	19 315	2 202	8 920
2013	28 937	18 353	2 162	8 422
2014	27 208	17 372	1 854	7 982
2015	26 153	16 953	1 736	7 464
из них имеют ученую степень:				
доктора наук				
2000	819	819	—	—
2005	780	780	—	—
2010	748	746	—	2
2011	744	741	—	3
2012	720	719	—	1
2013	704	703	—	1
2014	672	671	—	1
2015	649	648	—	1
кандидата наук				
2000	3 856	3 847	1	6
2005	3 255	3 232	5	10
2010	3 193	3 143	—	50
2011	3 177	3 150	—	27
2012	3 099	3 071	—	28
2013	2 974	2 946	1	27
2014	2 896	2 867	3	26
2015	2 844	2 822	2	20



### 5.13. Персонал, занятый научными исследованиями и разработками, по уровню образования

(человек)

	Персонал, занятый научными исследованиями и разработками	Из них имеют образование	
		высшее	среднее специальное
Всего			
2000	32 926	22 968	4 321
2005	30 222	21 961	3 398
2010	31 712	24 119	3 476
2011	31 194	24 005	3 260
2012	30 437	23 730	3 095
2013	28 937	22 744	2 867
2014	27 208	21 355	2 566
2015	26 153	20 863	2 454
из них:			
исследователи			
2000	19 707	19 228	375
2005	18 267	17 867	349
2010	19 879	19 349	435
2011	19 668	19 141	426
2012	19 315	18 765	457
2013	18 353	17 891	374
2014	17 372	16 881	388
2015	16 953	16 448	407
техники			
2000	2 574	466	1 689
2005	2 112	477	1 126
2010	2 248	620	1 153
2011	2 236	646	1 077
2012	2 202	691	1 031
2013	2 162	728	986
2014	1 854	576	846
2015	1 736	583	772
вспомогательный персонал			
2000	6 751	2 194	1 357
2005	5 763	2 216	1 069
2010	9 585	4 150	1 888
2011	9 290	4 218	1 757
2012	8 920	4 274	1 607
2013	8 422	4 125	1 507
2014	7 982	3 898	1 332
2015	7 464	3 832	1 275

### 5.14. Исследователи по областям науки и полу

	Всего	В том числе по областям науки					
		естест- венные	техни- ческие	меди- цинские	сельско- хозяйст- венные	социаль- но-эконо- мические и общест- венные	гумани- тарные
Человек							
Исследователи							
2010	19 879	3 702	12 257	924	1 206	1 401	389
мужчины	11 487	1 834	8 087	357	528	516	165
женщины	8 392	1 868	4 170	567	678	885	224
2014	17 372	3 335	10 435	957	982	1 165	498
мужчины	10 216	1 697	7 087	355	395	500	182
женщины	7 156	1 638	3 348	602	587	665	316
2015	16 953	3 444	9 964	1 031	823	1 198	493
мужчины	10 090	1 800	6 902	405	307	490	186
женщины	6 863	1 644	3 062	626	516	708	307
из них имеют ученую степень:							
доктора наук							
2010	746	275	205	79	74	61	52
мужчины	619	227	190	57	58	50	37
женщины	127	48	15	22	16	11	15
2014	671	255	164	82	59	49	62
мужчины	552	208	152	61	46	42	43
женщины	119	47	12	21	13	7	19
2015	648	274	136	88	42	49	59
мужчины	533	225	124	67	33	43	41
женщины	115	49	12	21	9	6	18
кандидата наук							
2010	3 143	1 052	945	304	399	281	162
мужчины	1 987	602	774	129	231	167	84
женщины	1 156	450	171	175	168	114	78
2014	2 867	983	767	294	353	273	197
мужчины	1 739	560	630	119	186	157	87
женщины	1 128	423	137	175	167	116	110
2015	2 822	1 052	673	364	292	249	192
мужчины	1 689	609	563	145	152	134	86
женщины	1 133	443	110	219	140	115	106

Продолжение

	Всего	В том числе по областям науки					
		естест- венные	техни- ческие	меди- цинские	сельско- хозяйст- венные	социаль- но-эконо- мические и общест- венные	гумани- тарные
В процентах к итогу							
Исследователи							
2010	100	18,6	61,7	4,6	6,1	7,0	2,0
мужчины	100	16,0	70,4	3,1	4,6	4,5	1,4
женщины	100	22,3	49,7	6,7	8,1	10,5	2,7
2014	100	19,2	60,1	5,5	5,6	6,7	2,9
мужчины	100	16,6	69,4	3,5	3,8	4,9	1,8
женщины	100	22,9	46,8	8,4	8,2	9,3	4,4
2015	100	20,3	58,8	6,1	4,8	7,1	2,9
мужчины	100	17,8	68,4	4,0	3,0	4,9	1,9
женщины	100	24,0	44,6	9,1	7,5	10,3	4,5
из них имеют ученую степень:							
доктора наук							
2010	100	36,8	27,5	10,6	9,9	8,2	7,0
мужчины	100	36,7	30,7	9,2	9,3	8,1	6,0
женщины	100	37,8	11,8	17,3	12,6	8,7	11,8
2014	100	38,0	24,5	12,2	8,8	7,3	9,2
мужчины	100	37,7	27,5	11,1	8,3	7,6	7,8
женщины	100	39,5	10,1	17,6	10,9	5,9	16,0
2015	100	42,3	21,0	13,6	6,5	7,5	9,1
мужчины	100	42,2	23,2	12,6	6,2	8,1	7,7
женщины	100	42,6	10,4	18,3	7,8	5,2	15,7
кандидата наук							
2010	100	33,5	30,1	9,7	12,7	8,9	5,1
мужчины	100	30,3	39,0	6,5	11,6	8,4	4,2
женщины	100	38,9	14,8	15,1	14,5	9,9	6,8
2014	100	34,3	26,7	10,3	12,3	9,5	6,9
мужчины	100	32,2	36,2	6,9	10,7	9,0	5,0
женщины	100	37,5	12,1	15,5	14,8	10,3	9,8
2015	100	37,3	23,9	12,9	10,3	8,8	6,8
мужчины	100	36,1	33,3	8,6	9,0	7,9	5,1
женщины	100	39,1	9,7	19,3	12,4	10,1	9,4

### 5.15. Персонал, занятый научными исследованиями и разработками, по категориям, областям и г.Минску

	2010	2011	2012	2013	2014	2015
<b>Исследователи</b>						
Человек						
Республика Беларусь	19 879	19 668	19 315	18 353	17 372	16 953
Области и г.Минск:						
Брестская	405	421	426	380	376	451
Витебская	688	707	598	545	530	436
Гомельская	1 480	1 439	1 402	1 287	1 075	1 088
Гродненская	319	310	264	233	211	213
г.Минск	15 182	14 880	14 603	14 024	13 157	12 443
Минская	1 490	1 608	1 629	1 536	1 649	1 892
Могилевская	315	303	393	348	374	430
В процентах к итогу						
Республика Беларусь	100	100	100	100	100	100
Области и г.Минск:						
Брестская	2,0	2,1	2,2	2,1	2,2	2,7
Витебская	3,5	3,6	3,1	3,0	3,0	2,6
Гомельская	7,4	7,3	7,3	7,0	6,2	6,4
Гродненская	1,6	1,6	1,4	1,3	1,2	1,2
г.Минск	76,4	75,7	75,6	76,4	75,7	73,4
Минская	7,5	8,2	8,4	8,3	9,5	11,2
Могилевская	1,6	1,5	2,0	1,9	2,2	2,5

Продолжение

	2010	2011	2012	2013	2014	2015
<b>Техники</b>						
Человек						
Республика Беларусь	2 248	2 236	2 202	2 162	1 854	1 736
Области и г.Минск:						
Брестская	81	90	74	86	64	68
Витебская	99	98	85	61	66	46
Гомельская	187	168	149	100	97	110
Гродненская	77	68	89	64	54	49
г.Минск	1 273	1 290	1 322	1 365	1 178	1 041
Минская	413	424	393	400	320	355
Могилевская	118	98	90	86	75	67
В процентах к итогу						
Республика Беларусь	100	100	100	100	100	100
Области и г.Минск:						
Брестская	3,6	4,0	3,4	4,0	3,5	3,9
Витебская	4,4	4,4	3,9	2,8	3,6	2,7
Гомельская	8,3	7,5	6,8	4,6	5,2	6,3
Гродненская	3,4	3,0	4,0	3,0	2,9	2,8
г.Минск	56,6	57,7	60,0	63,1	63,5	60,0
Минская	18,4	19,0	17,8	18,5	17,3	20,4
Могилевская	5,3	4,4	4,1	4,0	4,0	3,9

Продолжение

	2010	2011	2012	2013	2014	2015
<b>Вспомогательный персонал</b>						
	Человек					
Республика Беларусь	9 585	9 290	8 920	8 422	7 982	7 464
Области и г.Минск:						
Брестская	135	127	100	98	89	85
Витебская	307	259	228	209	178	181
Гомельская	1 199	1 188	1 125	1 010	890	879
Гродненская	161	153	120	145	91	65
г.Минск	6 408	6 385	6 181	5 764	5 746	5 277
Минская	1 075	998	1 014	1 036	818	800
Могилевская	300	180	152	160	170	177
	В процентах к итогу					
Республика Беларусь	100	100	100	100	100	100
Области и г.Минск:						
Брестская	1,4	1,4	1,1	1,2	1,1	1,1
Витебская	3,2	2,8	2,6	2,5	2,2	2,4
Гомельская	12,5	12,8	12,6	12,0	11,2	11,8
Гродненская	1,7	1,7	1,3	1,7	1,1	0,9
г.Минск	66,9	68,7	69,3	68,4	72,0	70,7
Минская	11,2	10,7	11,4	12,3	10,3	10,7
Могилевская	3,1	1,9	1,7	1,9	2,1	2,4

### 5.16. Профессорско-преподавательский состав учреждений высшего образования

(на начало учебного года; человек)

	В государственных и частных учреждениях			Из них в государственных учреждениях		
	2010/11	2014/15	2015/16	2010/11	2014/15	2015/16
Профессорско-преподавательский состав (без совместителей) – всего	24 451	23 296	21 993	22 748	22 159	20 940
из них женщины	13 524	12 976	11 948	12 434	12 256	11 290
Из общей численности имеют:						
ученую степень						
доктора наук	1 342	1 341	1 333	1 289	1 285	1 277
кандидата наук	8 969	8 825	8 584	8 405	8 409	8 182
ученое звание						
профессора	1 252	1 269	1 194	1 198	1 219	1 143
доцента	7 328	7 404	7 391	6 872	7 034	7 030

### 5.17. Профессорско-преподавательский состав учреждений высшего образования по должностям

(на конец года; человек)

	Всего			Из них женщины		
	2010	2014	2015 <sup>1)</sup>	2010	2014	2015 <sup>1)</sup>
Профессорско-преподавательский состав (без совместителей) – всего	24 814	22 640	21 993	13 693	12 334	11 948
в том числе по должностям:						
ректоры, проректоры по научной, учебной и воспитательной работе, директора филиалов	314	272	268	63	61	53
деканы и заместители деканов	728	675	639	265	247	234
заведующие кафедрами	1 787	1 746	1 684	576	636	616
профессора в составе кафедр	1 340	1 319	1 346	268	276	291
доценты в составе кафедр	6 857	6 716	6 631	3 304	3 344	3 322
старшие преподаватели	6 345	6 412	6 352	4 068	4 102	4 081
преподаватели, ассистенты и преподаватели-стажеры	7 443	5 500	5 073	5 149	3 668	3 351

<sup>1)</sup> На начало учебного года.

**5.18. Профессорско-преподавательский  
состав учреждений высшего образования  
по возрастным группам на начало 2015/16 учебного года**

	Профес- сорско- препода- ватель- ский состав (без совмес- тителей)	В том числе в возрасте, лет					
		до 29 (включи- тельно)	30-39	40-49	50-59	60-65	старше 65 лет
Человек							
Всего	21 993	2 279	5 392	4 592	4 236	2 516	2 978
из них женщины	11 948	1 417	3 230	2 925	2 331	1 084	961
Из общей численности имеют:							
ученую степень							
доктора наук	1 333	—	13	77	286	311	646
кандидата наук	8 584	85	1 760	1 881	1 930	1 291	1 637
ученое звание							
профессора	1 194	—	5	31	175	261	722
доцента	7 391	8	945	1 621	1 921	1 321	1 575
В процентах к итогу							
Всего	100	100	100	100	100	100	100
из них женщины	54,3	62,2	59,9	63,7	55,0	43,1	32,3
Из общей численности имеют:							
ученую степень							
доктора наук	6,1	—	0,2	1,7	6,8	12,4	21,7
кандидата наук	39,0	3,7	32,6	41,0	45,6	51,3	55,0
ученое звание							
профессора	5,4	—	0,1	0,7	4,1	10,4	24,2
доцента	33,6	0,4	17,5	35,3	45,3	52,5	52,9



### 5.19. Преподавательский персонал учреждений среднего специального образования

(на начало учебного года; человек)

	2010/11	2011/12	2012/13	2013/14	2014/15	2015/16
Численность преподавателей – всего	10 670	13 438	13 087	12 178	12 175	12 104
из них штатные преподаватели	9 528	11 085	11 007	10 158	9 889	9 802
из них женщины	7 144	8 277	8 289	7 789	7 641	7 588
Из общей численности штатных преподавателей имеют:						
высшее образование	9 454	10 978	10 823	9 988	9 733	9 729
категорию						
высшую	3 464	4 103	4 154	3 945	3 819	3 744
первую	2 579	2 974	2 952	2 793	2 794	2 910
вторую	1 559	1 724	1 719	1 601	1 537	1 504
без категории	1 877	2 222	2 182	1 819	1 739	1 644

**5.20. Численность учителей в учреждениях  
общего среднего образования по уровню образования  
и занимаемым должностям**

(на начало учебного года)

	Численность учителей (без совместителей), человек	Имеют образование, в процентах		
		высшее	среднее специальное	из них педагогическое
Все учителя (включая руководителей)				
2010/11	111 651	91,3	8,3	7,7
2011/12	110 648	92,0	7,6	7,2
2012/13	108 345	92,4	7,1	6,7
2013/14	103 291	92,6	7,0	6,6
2014/15	99 883	92,8	6,7	6,3
2015/16	100 693	93,1	6,6	6,2
в том числе:				
директора начальных учреждений				
2010/11	204	95,1	4,9	4,9
2011/12	216	94,0	6,0	6,0
2012/13	188	95,7	4,3	4,3
2013/14	160	98,1	1,9	1,9
2014/15	150	98,0	2,0	1,3
2015/16	131	98,5	1,5	1,5
директора базовых учреждений				
2010/11	608	100,0	—	—
2011/12	633	99,7	0,3	0,3
2012/13	581	99,8	0,2	0,2
2013/14	422	99,5	0,5	0,5
2014/15	432	99,8	0,2	0,2
2015/16	430	99,8	0,2	0,2
директора средних учреждений				
2010/11	2 822	100,0	0,0	0,0
2011/12	2 813	100,0	—	—
2012/13	2 768	100,0	—	—
2013/14	2 666	100,0	—	—
2014/15	2 564	100,0	0,0	0,0
2015/16	2 522	100,0	—	—

Продолжение

	Численность учителей (без совместителей), человек	Имеют образование, в процентах		
		высшее	среднее специальное	из них педагоги- ческое
заместители директоров базовых учреждений				
2010/11	548	99,8	0,2	—
2011/12	608	99,5	0,5	0,3
2012/13	553	99,5	0,5	0,5
2013/14	467	99,1	0,9	0,6
2014/15	492	99,0	1,0	0,8
2015/16	484	99,4	0,6	0,6
заместители директоров средних учреждений				
2010/11	6 888	99,6	0,4	0,4
2011/12	6 869	99,7	0,3	0,3
2012/13	6 793	99,6	0,4	0,3
2013/14	6 608	99,5	0,5	0,4
2014/15	6 465	99,6	0,4	0,3
2015/16	6 481	99,6	0,4	0,4
учителя (без руководителей учреждений)				
начальных классов				
2010/11	23 440	85,0	14,9	14,7
2011/12	23 379	86,4	13,5	13,5
2012/13	23 152	87,2	12,6	12,6
2013/14	22 385	87,6	12,3	12,2
2014/15	22 029	87,8	12,0	11,9
2015/16	22 385	88,1	11,7	11,6
1-11 классов, преподающие отдельные предметы				
2010/11	77 141	92,1	7,4	6,6
2011/12	76 130	92,6	6,9	6,3
2012/13	74 310	93,0	6,4	5,9
2013/14	70 583	93,2	6,3	5,8
2014/15	67 751	93,5	6,0	5,5
2015/16	68 260	93,8	5,8	5,4

**5.21. Учителя учреждений общего среднего образования  
по специальности и уровню образования  
на начало 2015/16 учебного года**

	Численность учителей (без совместителей), человек	Из них имеют образование, в процентах	
		высшее	среднее специальное
Все учителя (включая руководителей)	72 817	94,1	5,6
в том числе:			
русского языка и литературы	7 254	99,7	0,2
белорусского языка и литературы	7 276	99,2	0,6
истории и других общественных дисциплин	4 747	99,3	0,4
физики	3 461	99,5	0,1
математики	7 483	99,5	0,2
основ информатики и вычислительной техники	2 621	98,6	1,1
химии	2 909	99,4	0,2
географии	2 555	99,2	0,6
биологии	2 672	99,4	0,3
иностранных языков	14 080	93,6	6,0
музыки и пения	3 141	69,1	30,7
изобразительного искусства	1 095	88,7	11,1
физической культуры	6 282	91,6	8,0
трудового обучения	3 994	78,5	21,1
допризывной медицинской подготовки	557	91,7	8,3
других предметов	2 690	77,7	21,4

## 5.22. Учителя дневных учреждений общего среднего образования по областям и г.Минску<sup>1)</sup>

(на начало учебного года)

	2010/11	2011/12	2012/13	2013/14	2014/15	2015/16
Человек						
Республика Беларусь	132 177	131 639	127 647	121 878	117 497	116 567
Области и г.Минск:						
Брестская	21 959	21 694	21 504	20 550	20 086	19 064
Витебская	17 931	17 520	16 449	16 252	15 622	15 492
Гомельская	20 900	21 073	20 417	19 468	18 732	18 376
Гродненская	16 590	15 966	15 661	14 935	14 239	14 326
г.Минск	19 180	18 906	18 060	17 395	16 342	17 046
Минская	20 243	21 118	20 546	19 292	19 013	18 450
Могилевская	15 374	15 362	15 010	13 986	13 463	13 813
В процентах к итогу						
Республика Беларусь	100	100	100	100	100	100
Области и г.Минск:						
Брестская	16,6	16,5	16,8	16,9	17,1	16,4
Витебская	13,6	13,3	12,9	13,3	13,3	13,3
Гомельская	15,8	16,0	16,0	16,0	15,9	15,8
Гродненская	12,6	12,1	12,3	12,2	12,1	12,3
г.Минск	14,5	14,4	14,1	14,3	13,9	14,6
Минская	15,3	16,0	16,1	15,8	16,2	15,8
Могилевская	11,6	11,7	11,8	11,5	11,5	11,8

<sup>1)</sup> Включая совместителей.

**5.23. Педагогические работники  
учреждений дошкольного образования  
по уровню образования**  
(на начало учебного года)

	Численность педагогических работников, человек	Имеют образование, в процентах			
		высшее	из них по специальности «дошкольное образование»	среднее специальное	из них по специальности «дошкольное образование»
<b>Всего</b>					
2010 <sup>1)</sup>	52 046	50,9	21,5	46,5	31,1
2011	53 508	53,5	21,8	43,9	29,4
2012	54 067	55,4	21,6	41,6	27,3
2013	53 531	56,1	20,5	40,4	25,6
2014	54 010	56,9	20,6	39,4	24,5
2015	55 581	58,8	21,2	37,8	23,7
<b>из них:</b>					
<b>заведующие</b>					
2010 <sup>1)</sup>	3 053	85,9	55,7	14,0	10,0
2011	3 036	86,8	56,3	13,2	9,7
2012	3 021	87,8	57,4	12,1	9,2
2013	3 003	88,8	55,4	11,1	8,2
2014	3 001	89,8	56,8	10,0	7,7
2015	3 002	91,4	57,7	8,5	6,7
<b>воспитатели (включая воспитателей-методистов)</b>					
2010 <sup>1)</sup>	34 563	41,4	16,7	55,1	40,6
2011	34 846	43,0	17,6	52,5	39,4
2012	34 929	44,8	17,9	50,9	36,9
2013	34 670	45,4	17,2	49,4	34,9
2014	35 131	46,2	17,4	48,4	33,3
2015	36 087	48,5	18,4	46,6	32,3

Продолжение

	Численность педагогических работников, человек	Имеют образование, в процентах			
		высшее	из них по специальности «дошкольное образование»	среднее специальное	из них по специальности «дошкольное образование»
музыкальные руководители					
2010 <sup>1)</sup>	4 601	36,2	7,0	63,2	15,4
2011	4 492	37,3	7,2	62,0	14,6
2012	4 526	39,7	6,6	59,7	13,7
2013	4 456	40,4	5,8	58,9	10,7
2014	4 416	41,4	5,5	58,1	10,1
2015	4 530	43,9	5,2	55,6	10,0
руководители физического воспитания					
2010 <sup>1)</sup>	3 266	53,8	19,5	44,2	27,4
2011	3 323	56,8	19,7	41,8	24,9
2012	3 470	59,3	18,8	38,9	22,2
2013	3 308	61,1	19,5	37,6	22,2
2014	3 308	62,6	19,5	35,8	21,2
2015	3 465	64,1	19,8	34,3	20,5
учителя-дефектологи					
2010 <sup>1)</sup>	2 676	94,5	25,3	4,6	3,1
2011	2 818	95,7	27,1	4,0	2,4
2012	3 068	96,9	23,0	2,7	1,8
2013	3 199	96,3	18,6	3,3	2,1
2014	3 363	96,6	18,5	2,9	1,6
2015	3 571	96,9	18,6	2,5	1,2

<sup>1)</sup> На конец года.

**5.24. Педагогические работники  
учреждений дошкольного образования  
по областям и г.Минску**

(на начало учебного года)

	2010 <sup>1)</sup>	2011	2012	2013	2014	2015
Человек						
Республика Беларусь	52 046	53 508	54 067	53 531	54 010	55 581
Области и г.Минск:						
Брестская	7 458	7 664	7 725	7 790	7 820	7 919
Витебская	6 822	7 155	7 229	7 095	7 088	7 287
Гомельская	8 138	8 335	8 445	8 402	8 383	8 538
Гродненская	6 241	6 439	6 549	6 548	6 662	6 839
г.Минск	10 758	10 886	10 782	10 587	10 885	11 542
Минская	7 066	7 293	7 401	7 264	7 326	7 480
Могилевская	5 563	5 736	5 936	5 845	5 846	5 976
В процентах к итогу						
Республика Беларусь	100	100	100	100	100	100
Области и г.Минск:						
Брестская	14,3	14,3	14,3	14,5	14,5	14,2
Витебская	13,1	13,4	13,4	13,3	13,1	13,1
Гомельская	15,6	15,6	15,6	15,7	15,5	15,4
Гродненская	12,0	12,0	12,1	12,2	12,3	12,3
г.Минск	20,7	20,4	19,9	19,8	20,2	20,8
Минская	13,6	13,6	13,7	13,6	13,6	13,4
Могилевская	10,7	10,7	11,0	10,9	10,8	10,8

<sup>1)</sup> На конец года.



### 5.25. Численность практикующих врачей по профилю медицинской специальности

	2010	2011	2012	2013	2014	2015
Человек						
Всего	33 325	35 936	36 759	37 281	38 671	40 366
в том числе по профилю:						
терапевтический	16 138	16 243	16 237	16 204	16 725	17 269
педиатрический	3 654	3 697	3 778	3 786	3 833	3 986
хирургический	10 823	11 007	11 255	11 445	11 829	12 237
медико-диагностический <sup>1)</sup>	2 679	2 780	2 896	2 946	3 277	3 537
стоматологический <sup>2)</sup>	31	31	36	39	41	42
интерны	...	2 178	2 557	2 861	2 966	3 295
На 10 000 человек населения						
Всего	35,1	38,0	38,8	39,4	40,8	42,5
в том числе по профилю:						
терапевтический	17,0	17,2	17,2	17,1	17,6	18,2
педиатрический <sup>3)</sup>	21,0	21,4	21,7	21,5	21,4	21,9
хирургический	11,4	11,6	11,9	12,1	12,5	12,9
медико-диагностический	2,8	2,9	3,1	3,1	3,5	3,7
стоматологический	0,0	0,0	0,0	0,0	0,0	0,0
интерны	...	2,3	2,7	3,0	3,1	3,5

<sup>1)</sup> В численность практикующих врачей медико-диагностического профиля включаются врачи магнитно-резонансной томографии, радионуклидной диагностики, рентгенологи, ультразвуковой и функциональной диагностики.

<sup>2)</sup> В численность практикующих врачей стоматологического профиля включается численность челюстно-лицевых хирургов.

<sup>3)</sup> Численность практикующих врачей педиатрического профиля рассчитана на 10 000 детей в возрасте 0-17 лет.

### 5.26. Численность средних медицинских работников по специальностям

	2010	2011	2012	2013	2014	2015
Человек						
Всего	121 814	122 038	125 079	122 654	123 919	126 125
в том числе:						
фельдшеры	11 101	10 681	10 676	10 262	10 562	10 750
акушерки	4 877	4 903	4 919	4 882	4 908	4 984
медицинские сестры	84 017	84 254	87 195	85 897	86 787	88 125
фельдшеры-лаборанты	9 755	9 800	9 605	9 095	9 141	9 312
рентгенолаборанты	2 710	2 745	2 728	2 736	2 791	2 869
зубные фельдшеры	1 907	1 978	2 102	1 919	1 876	1 932
зубные техники	2 016	1 972	1 927	1 866	1 847	1 899
прочие	5 431	5 705	5 927	5 997	6 007	6 254
На 10 000 человек населения						
Всего	128,5	128,9	132,2	129,5	130,7	132,8
в том числе:						
фельдшеры	11,7	11,3	11,3	10,8	11,1	11,3
акушерки <sup>1)</sup>	9,6	9,7	9,7	9,6	9,7	9,8
медицинские сестры	88,6	89,0	92,1	90,7	91,5	92,8
фельдшеры-лаборанты	10,3	10,4	10,1	9,6	9,6	9,8
рентгенолаборанты	2,9	2,9	2,9	2,9	2,9	3,0
зубные фельдшеры	2,0	2,1	2,2	2,0	2,0	2,0
зубные техники	2,1	2,1	2,0	2,0	1,9	2,0
прочие	5,7	6,0	6,3	6,3	6,3	6,6

<sup>1)</sup> На 10 000 женщин.

### 5.27. Обеспеченность населения практикующими врачами по областям и г.Минску

(численность практикующих врачей на 10 000 человек населения)

	2010	2011	2012	2013	2014	2015
Республика Беларусь	35,1	38,0	38,8	39,4	40,8	42,5
Области и г.Минск:						
Брестская	31,7	33,7	34,9	35,9	37,1	38,6
Витебская	33,4	35,5	35,8	36,4	36,8	38,3
Гомельская	31,2	34,8	35,3	35,9	37,3	38,8
Гродненская	40,2	42,8	43,8	45,4	48,1	50,7
г.Минск	48,2	52,3	53,9	54,0	56,2	58,1
Минская	27,0	29,5	29,7	29,9	30,2	31,5
Могилевская	30,0	31,7	32,3	32,0	33,4	35,0

### 5.28. Обеспеченность населения средними медицинскими работниками по областям и г.Минску

(численность средних медицинских работников на 10 000 человек населения)

	2010	2011	2012	2013	2014	2015
Республика Беларусь	128,5	128,9	132,2	129,5	130,7	132,8
Области и г.Минск:						
Брестская	129,9	130,7	135,2	134,3	133,9	135,7
Витебская	130,9	132,2	135,7	134,3	133,7	135,9
Гомельская	127,9	129,9	132,9	133,6	132,2	134,3
Гродненская	127,0	127,2	131,5	131,7	135,1	137,0
г.Минск	131,7	130,9	133,6	125,9	131,6	134,0
Минская	122,0	122,5	124,6	121,2	120,5	122,0
Могилевская	129,1	128,4	131,2	128,0	128,7	131,5

## 6. ПОДГОТОВКА КАДРОВ

Информация данного раздела включает сведения о выпуске специалистов и квалифицированных рабочих (служащих) учреждениями образования, реализующими образовательные программы высшего, среднего специального и профессионально-технического образования; профессиональном обучении работников в учреждениях (их подразделениях), реализующих освоение образовательных программ дополнительного образования взрослых, а также непосредственно в организациях.

Выпуск из учреждений образования – численность лиц, полностью завершивших курс обучения в учреждениях образования, успешно прошедших итоговую аттестацию и получивших соответствующее образование (специальность). Лицам, окончившим учреждения высшего (среднего специального) образования присваивается квалификация специалиста с высшим (средним специальным) образованием и выдается диплом о высшем (среднем специальном) образовании. Лицам, окончившим учреждения профессионально-технического образования присваивается квалификация рабочего (служащего) с профессионально-техническим образованием и выдается диплом о профессионально-техническом образовании.

Непрерывное профессиональное образование руководителей и специалистов включает освоение содержания следующих образовательных программ дополнительного образования взрослых: образовательной программы повышения квалификации руководящих работников и специалистов; образовательной программы переподготовки руководящих работников и специалистов, имеющих высшее (среднее специальное) образование; образовательной программы стажировки руководящих работников и специалистов.

Образовательная программа повышения квалификации руководящих работников и специалистов – образовательная программа, направленная на профессиональное совершенствование работников.

Образовательная программа переподготовки руководящих работников и специалистов, имеющих высшее (среднее специальное) образование, – образовательная программа, направленная на присвоение новой квалификации на уровне высшего (среднего специального) образования.

Образовательная программа стажировки руководящих работников и специалистов – образовательная программа, обеспечивающая освоение руководящими работниками и специалистами новых методов, технологий и элементов профессиональной деятельности.

Непрерывное профессиональное обучение по профессиям рабочих включает освоение содержания следующих образовательных программ дополнительного образования взрослых: образовательной программы повышения квалификации рабочих (других служащих); образовательной программы переподготовки рабочих (других служащих); образовательной программы профессиональной подготовки рабочих (других служащих).

Образовательная программа повышения квалификации рабочих (других служащих) – образовательная программа, направленная на профессиональное совершенствование рабочих (других служащих) с присвоением более высоких квалификационных разрядов (классов, категорий) по профессии.

Образовательная программа переподготовки рабочих (других служащих) – образовательная программа, направленная на приобретение профессии лицами, имеющими другую профессию.

Образовательная программа профессиональной подготовки рабочих (других служащих) – образовательная программа, направленная на приобретение профессии лицами, не имеющими профессии.

**6.1. Выпуск специалистов и квалифицированных рабочих  
(служащих) из учреждений высшего, среднего специального  
и профессионально-технического образования**

(тысяч человек)

Годы	Выпущено специалистов из учреждений		Выпущено квалифицированных рабочих (служащих) из учреждений профессионально- технического образования
	высшего образования	среднего специального образования	
1990	28,6	42,2	79,1
1995	32,5	37,0	59,2
2000	38,7	43,8	54,7
2001	44,1	45,6	56,5
2002	47,4	46,3	57,4
2003	51,3	47,2	56,9
2004	51,1	48,8	58,1
2005	53,6	49,3	54,0
2006	61,4	44,3	50,0
2007	66,9	43,1	48,7
2008	68,8	44,0	49,5
2009	74,0	42,5	48,9
2010	73,3	45,3	40,9
2011	75,8	46,2	43,8
2012	84,6	48,7	50,2
2013	82,7	47,7	36,9
2014	81,1	41,4	33,8
2015	78,0	39,0	31,1

## 6.2. Выпуск специалистов из учреждений высшего образования по областям и г.Минску

	2010	2011	2012	2013	2014	2015
Тысяч человек						
Республика Беларусь <sup>1)</sup>	73,3	75,8	84,6	82,7	81,1	78,0
Области и г.Минск:						
Брестская	6,0	6,1	7,0	6,7	6,9	6,8
Витебская	6,2	6,0	7,2	7,9	7,5	7,9
Гомельская	9,6	9,1	10,1	10,4	9,8	9,8
Гродненская	4,7	5,1	5,7	6,0	5,6	5,6
г.Минск	39,1	41,5	46,2	44,1	43,4	40,4
Могилевская	7,7	8,0	8,3	7,5	7,9	7,5
В процентах к итогу						
Республика Беларусь <sup>1)</sup>	100	100	100	100	100	100
Области и г.Минск:						
Брестская	8,2	8,0	8,3	8,1	8,6	8,8
Витебская	8,4	7,9	8,5	9,6	9,2	10,1
Гомельская	13,1	12,0	12,0	12,6	12,1	12,6
Гродненская	6,4	6,7	6,7	7,3	6,9	7,1
г.Минск	53,4	54,8	54,6	53,3	53,5	51,8
Могилевская	10,5	10,6	9,9	9,1	9,7	9,6

<sup>1)</sup> С учетом численности выпускников, обучающихся в филиалах, действующих на территории Минской области.

**6.3. Выпуск специалистов  
из учреждений среднего специального образования  
по областям и г.Минску**

	2010	2011	2012	2013	2014	2015
Тысяч человек						
Республика Беларусь	45,3	46,2	48,7	47,7	41,4	39,0
Области и г.Минск:						
Брестская	6,3	6,6	6,7	6,6	5,8	5,4
Витебская	6,1	6,1	6,5	6,6	5,5	5,1
Гомельская	6,0	5,4	6,4	6,3	5,5	5,4
Гродненская	5,1	5,4	6,0	5,6	4,8	4,4
г.Минск	10,9	12,3	12,3	11,7	10,2	9,8
Минская	5,4	5,1	5,1	5,2	4,7	4,2
Могилевская	5,5	5,3	5,7	5,6	4,9	4,7
В процентах к итогу						
Республика Беларусь	100	100	100	100	100	100
Области и г.Минск:						
Брестская	14,0	14,3	13,8	13,8	14,0	13,9
Витебская	13,4	13,2	13,3	13,9	13,4	13,1
Гомельская	13,2	11,7	13,1	13,3	13,4	13,7
Гродненская	11,3	11,6	12,3	11,8	11,7	11,3
г.Минск	24,0	26,8	25,3	24,6	24,5	25,0
Минская	12,0	11,0	10,5	10,8	11,3	10,8
Могилевская	12,1	11,4	11,7	11,8	11,7	12,2

**6.4. Выпуск квалифицированных рабочих (служащих)  
из учреждений профессионально-технического образования  
по областям и г.Минску**

	2010	2011	2012	2013	2014	2015
Тысяч человек						
Республика Беларусь	40,9	43,8	50,2	36,9	33,8	31,1
Области и г.Минск:						
Брестская	6,2	7,1	7,3	5,6	5,0	4,7
Витебская	6,3	6,1	7,2	5,0	4,9	4,7
Гомельская	7,7	7,4	7,6	6,8	6,2	5,5
Гродненская	3,5	4,4	6,0	3,6	3,6	3,5
г.Минск	7,2	7,1	7,6	5,4	5,1	4,7
Минская	4,4	5,0	6,6	4,4	4,0	3,6
Могилевская	5,7	6,7	8,0	6,1	5,1	4,5
В процентах к итогу						
Республика Беларусь	100	100	100	100	100	100
Области и г.Минск:						
Брестская	15,1	16,2	14,5	15,1	14,8	14,9
Витебская	15,3	13,9	14,3	13,6	14,3	15,0
Гомельская	18,8	16,9	15,1	18,4	18,3	17,8
Гродненская	8,6	10,1	12,0	9,9	10,6	11,2
г.Минск	17,7	16,3	15,1	14,6	15,2	15,1
Минская	10,7	11,3	13,1	11,9	11,8	11,6
Могилевская	13,8	15,3	15,9	16,5	15,0	14,4



### 6.5. Обучающиеся в учреждениях высшего, среднего специального и профессионально-технического образования по формам получения образования

(на начало учебного года; тысяч человек)

	2010/11	2011/12	2012/13	2013/14	2014/15	2015/16
Численность студентов в учреждениях высшего образования – всего	442,9	445,6	428,4	395,3	362,9	336,4
в том числе по формам получения образования:						
дневной	221,7	221,7	209,3	198,3	185,0	176,8
вечерней	0,7	0,8	0,9	1,1	1,2	1,4
заочной	220,5	223,1	218,3	195,9	176,7	158,2
Из общей численности студентов получают высшее образование в учреждениях:						
государственных	382,8	387,2	377,2	354,1	328,3	307,6
частных	60,1	58,4	51,3	41,2	34,6	28,7
Численность учащихся в учреждениях среднего специального образования – всего	167,6	162,9	152,2	138,4	129,0	121,3
в том числе по формам получения образования:						
дневной	116,7	116,0	108,2	100,0	96,0	93,0
вечерней	0,8	0,6	0,6	0,5	0,4	0,3
заочной	50,1	46,3	43,4	37,9	32,6	27,9
Из общей численности учащихся получают среднее специальное образование в учреждениях:						
государственных	146,4	144,5	136,7	124,1	115,5	109,1
частных	21,2	18,4	15,5	14,3	13,5	12,3
Численность учащихся в учреждениях профессионально-технического образования	106,0	98,6	79,9	74,6	72,8	72,2

**6.6. Выпуск специалистов и квалифицированных рабочих (служащих) из учреждений высшего, среднего специального и профессионально-технического образования по формам получения образования**

(тысяч человек)

	2010	2011	2012	2013	2014	2015
Выпущено специалистов из учреждений высшего образования – всего	73,3	75,8	84,6	82,7	81,1	78,0
в том числе по формам получения образования:						
дневной	37,0	37,4	45,6	39,2	41,4	39,1
вечерней	0,1	0,1	0,1	0,2	0,1	0,1
заочной	36,2	38,2	38,8	43,3	39,7	38,7
из общего выпуска выпущено из учреждений:						
государственных	63,7	64,1	72,5	69,4	71,3	68,3
частных	9,6	11,7	12,1	13,3	9,8	9,7
Выпущено специалистов из учреждений среднего специального образования – всего	45,3	46,2	48,7	47,7	41,4	39,0
в том числе по формам получения образования:						
дневной	33,5	32,6	36,3	35,1	30,2	29,1
вечерней	0,2	0,2	0,2	0,2	0,2	0,1
заочной	11,6	13,3	12,2	12,4	11,0	9,7
из общего выпуска выпущено из учреждений:						
государственных	39,1	38,5	41,5	42,0	36,7	34,3
частных	6,2	7,6	7,2	5,7	4,7	4,7
Выпущено квалифицированных рабочих (служащих) из учреждений профессионально-технического образования	40,9	43,8	50,2	36,9	33,8	31,1
На 10 000 человек населения, занятого в экономике, выпущено:						
специалистов с образованием						
высшим	156	162	183	181	178	173
средним специальным	96	98	106	104	91	87
квалифицированных рабочих (служащих) с профессионально-техническим образованием	87	93	109	81	74	69

### 6.7. Выпуск специалистов из учреждений высшего образования по профилю образования

(тысяч человек)

	2010	2011	2012	2013	2014	2015
Выпущено специалистов с высшим образованием – всего	73,3	75,8	84,6	82,7	81,1	78,0
в том числе по профилю образования:						
Педагогика	11,1	9,2	10,7	8,5	8,6	7,8
Педагогика. Профессиональное образование	0,6	0,6	0,7	0,7	0,5	0,5
Искусство и дизайн	1,2	1,3	1,4	1,1	1,4	1,3
Гуманитарные науки	2,9	3,0	3,3	3,2	3,0	2,7
Коммуникации. Право. Экономика. Управление. Экономика и организация производства	30,3	33,8	39,0	38,2	34,6	33,1
Естественные науки	2,2	2,1	2,2	2,3	2,4	2,2
Экологические науки	0,4	0,6	0,5	0,6	0,6	0,6
Техника и технологии	12,1	12,5	12,7	13,1	14,3	13,5
Архитектура и строительство	2,4	2,4	2,6	2,6	3,2	3,3
Сельское и лесное хозяйство. Садово-парковое строительство	4,6	4,5	4,6	5,1	5,3	5,2
Здравоохранение	2,5	2,4	2,8	3,2	3,4	3,8
Социальная защита	0,6	0,7	0,7	0,5	0,6	0,5
Физическая культура. Туризм и гостеприимство	0,9	1,1	1,8	2,0	1,5	1,8
Общественное питание. Бытовое обслуживание	0,2	0,2	0,1	0,1	0,1	0,2
Службы безопасности	1,3	1,4	1,5	1,5	1,6	1,4

### 6.8. Выпуск специалистов из учреждений среднего специального образования по профилю образования

(тысяч человек)

	2010	2011	2012	2013	2014	2015
Выпущено специалистов со средним специальным образованием – всего	45,3	46,2	48,7	47,7	41,4	39,0
в том числе по профилю образования:						
Педагогика	2,2	1,7	1,6	1,8	1,7	1,7
Педагогика. Профессиональное образование	0,0	0,0	0,0	–	–	–
Искусство и дизайн	1,8	1,7	1,8	2,0	1,7	1,4
Гуманитарные науки	0,1	0,0	0,1	0,1	0,0	0,0
Коммуникации. Право. Экономика. Управление. Экономика и организация производства	14,8	16,0	16,5	13,3	10,9	10,4
Техника и технологии	12,1	13,0	13,8	14,7	12,4	11,5
Архитектура и строительство	2,3	2,9	3,2	3,9	3,6	3,4
Сельское и лесное хозяйство. Садово-парковое строительство	6,6	5,2	6,0	5,9	5,5	5,1
Здравоохранение	3,3	3,2	3,2	3,7	3,6	3,5
Физическая культура. Туризм и гостеприимство	0,5	0,9	0,9	0,7	0,6	0,6
Общественное питание. Бытовое обслуживание	1,2	1,2	1,2	1,3	1,1	1,2
Службы безопасности	0,4	0,4	0,4	0,3	0,3	0,1

### 6.9. Выпуск квалифицированных рабочих (служащих) из учреждений профессионально-технического образования по профилю образования

(человек)

	2011	2012	2013	2014	2015
Выпущено квалифицированных рабочих (служащих), получивших образование в дневной форме – всего	42 940	49 579	35 428	31 424	28 597
в том числе по профилю образования:					
Искусство и дизайн	1 056	581	463	528	528
Коммуникации. Право. Экономика. Управление. Экономика и организация производства	3 826	3 505	2 978	2 642	2 465
Техника и технологии	21 416	24 548	17 630	15 559	14 428
Архитектура и строительство	8 515	10 297	7 117	6 111	4 941
Сельское и лесное хозяйство. Садово-парковое строительство	4 414	6 543	3 599	3 296	3 083
Социальная защита	77	27	42	26	10
Физическая культура. Туризм и гостеприимство	–	–	34	23	11
Общественное питание. Бытовое обслуживание	3 549	3 934	3 452	3 079	2 999
Службы безопасности	87	144	113	160	132

### 6.10. Распределение на работу специалистов, получивших высшее образование за счет средств бюджета

	2010	2011	2012	2013	2014	2015
Численность выпускников, подлежащих распределению и направлению на работу – всего, тыс. человек	21,0	20,2	22,0	20,0	21,0	21,1
в том числе:						
получили направление на работу	19,7	19,3	21,0	19,3	20,3	20,0
из них трудоустроено	17,9	17,9	19,9	18,3	19,2	18,8
из них в соответствии с полученной специальностью	17,4	17,7	19,6	18,0	18,9	18,6
получили право на самостоятельное трудоустройство	1,3	0,9	1,0	0,7	0,7	1,0
Удельный вес лиц, получивших направление на работу, в общей численности выпускников, подлежащих распределению, процентов	94,0	95,5	95,3	96,2	96,5	95,1

### 6.11. Распределение на работу специалистов, получивших среднее специальное образование за счет средств бюджета

	2010	2011	2012	2013	2014	2015
Численность выпускников, подлежащих распределению и направлению на работу – всего, тыс. человек	19,6	18,2	19,5	20,9	20,1	19,3
в том числе:						
получили направление на работу	18,4	17,2	18,8	20,4	19,6	18,2
из них трудоустроено	15,6	15,0	17,1	18,6	17,7	16,2
из них в соответствии с полученной специальностью	10,9	14,9	17,0	18,6	17,7	16,2
получили право на самостоятельное трудоустройство	1,2	1,0	0,7	0,5	0,5	1,1
Удельный вес лиц, получивших направление на работу, в общей численности выпускников, подлежащих распределению, процентов	93,5	94,5	96,6	97,4	97,5	94,3

### 6.12. Распределение на работу и трудоустройство выпускников, получивших профессионально-техническое образование

	2010	2011	2012	2013	2014	2015
Численность выпускников, подлежащих распределению и направлению на работу – всего, тыс. человек	37,6	40,3	46,5	32,0	29,2	26,4
в том числе:						
получили направление на работу	36,1	38,7	45,4	31,3	28,7	25,2
из них трудоустроено	28,5	31,3	38,5	26,0	23,7	20,6
из них в соответствии с полученной специальностью	28,1	31,1	38,3	26,0	23,6	20,0
получили право на самостоятельное трудоустройство	1,5	1,6	1,1	0,7	0,5	1,2
Удельный вес лиц, получивших направление на работу, в общей численности выпускников, подлежащих распределению, процентов	96,0	96,1	97,8	97,8	98,4	95,6

**6.13. Профессиональное обучение работников  
по образовательным программам дополнительного  
образования взрослых и категориям персонала  
в 2014 году**

	Всего	В том числе				
		рабо- чие	служа- щие	из них		
				руково- дители	специа- листы	другие служа- щие
Человек						
Всего обучено работников	381 878	166 334	215 544	63 829	149 098	2 617
в том числе по образовательным программам:						
повышения квалификации	278 134	76 670	201 464	59 570	139 716	2 178
стажировки руководящих работников и специалистов	6 951	x	6 951	2 378	4 573	x
переподготовки	65 692	58 819	6 873	1 881	4 809	183
профессиональной подготовки рабочих (других служащих)	31 101	30 845	256	x	x	256
Из общей численности обученных – женщины	171 803	39 440	132 363	21 678	108 793	1 892
В процентах к итогу						
Всего обучено работников	100	100	100	100	100	100
в том числе по образовательным программам:						
повышения квалификации	72,8	46,1	93,5	93,3	93,7	83,2
стажировки руководящих работников и специалистов	1,8	x	3,2	3,7	3,1	x
переподготовки	17,2	35,4	3,2	3,0	3,2	7,0
профессиональной подготовки рабочих (других служащих)	8,2	18,5	0,1	x	x	9,8
Из общей численности обученных – женщины	45,0	23,7	61,4	34,0	73,0	72,3

**6.14. Профессиональное обучение работников  
по образовательным программам дополнительного  
образования взрослых и видам экономической деятельности  
в 2014 году**  
(человек)

	Всего обучено работни- ков	В том числе по образовательным программам				В процентах к общей численнос- ти работни- ков соответ- ствующего вида эконо- мической деятель- ности
		повы- шения квалифи- кации	стажиров- ки руко- водящих работни- ков и спе- циалистов	перепод- готовки	профессио- нальной подготовки рабочих (других служащих)	
Всего	381 878	278 134	6 951	65 692	31 101	10,2
в том числе:						
сельское хозяйство, охота и лесное хозяйство	19 437	13 426	115	3 315	2 581	4,9
рыболовство, рыбоводство	76	66	—	6	4	4,5
промышленность	134 258	78 359	1 717	39 828	14 354	12,7
горнодобывающая промышленность	3 065	1 979	6	899	181	16,3
обрабатывающая промышленность	105 647	57 073	1 673	34 657	12 244	12,0
производство и распределение электроэнергии, газа и воды	25 546	19 307	38	4 272	1 929	16,6
строительство	34 982	22 001	270	8 595	4 116	11,6
торговля; ремонт автомобилей, бытовых изделий и предметов личного пользования	18 900	10 469	721	2 561	5 149	4,5
гостиницы и рестораны	1 283	878	24	175	206	2,8
транспорт и связь	24 766	17 880	194	4 063	2 629	9,7
финансовая деятельность	4 085	3 975	73	35	2	5,2
операции с недви- жимым имуществом, аренда и предостав- ление услуг потреби- телям	17 704	14 691	284	2 050	679	9,3
государственное управление	12 123	9 914	789	858	562	15,1
образование	64 396	60 311	2 024	1 795	266	13,9
здравоохранение и предоставление социальных услуг	43 415	40 610	686	1 862	257	13,6
предоставление коммунальных, социальных и персональных услуг	6 453	5 554	54	549	296	4,5



**6.15. Профессиональное обучение работников  
по образовательным программам дополнительного  
образования взрослых по областям и г.Минску  
в 2014 году**

	Всего обучено работников	В том числе по образовательным программам			
		повышения квалифи- кации	стажировки руководящих работников и специалистов	перепод- готовки	профессио- нальной подготовки рабочих (других служащих)
Человек					
Республика Беларусь	381 878	278 134	6 951	65 692	31 101
Области и г.Минск:					
Брестская	46 044	34 461	558	7 356	3 669
Витебская	46 809	33 695	1 121	7 399	4 594
Гомельская	61 782	43 999	1 009	12 512	4 262
Гродненская	47 986	34 117	922	7 436	5 511
г.Минск	85 211	64 049	2 130	12 755	6 277
Минская	51 691	38 313	569	8 709	4 100
Могилевская	42 355	29 500	642	9 525	2 688
В процентах к общей численности работников					
Республика Беларусь	10,2	7,4	0,2	1,8	0,8
Области и г.Минск:					
Брестская	9,0	6,7	0,1	1,5	0,7
Витебская	10,5	7,6	0,2	1,7	1,0
Гомельская	11,3	8,0	0,2	2,3	0,8
Гродненская	11,5	8,2	0,2	1,8	1,3
г.Минск	9,9	7,5	0,2	1,5	0,7
Минская	9,1	6,8	0,1	1,5	0,7
Могилевская	10,6	7,4	0,1	2,4	0,7

## **7. ДВИЖЕНИЕ РАБОТНИКОВ. КАЛЕНДАРНЫЙ ФОНД ВРЕМЕНИ**

В разделе приведены данные о движении работников, использовании календарного фонда времени работников.

Данные приводятся по коммерческим и некоммерческим организациям без микроорганизаций и малых организаций негосударственной формы собственности, жилищных, жилищно-строительных, гаражных кооперативов, прочих потребительских кооперативов, садоводческих товариществ, товариществ собственников, религиозных организаций (объединений), представительств иностранных организаций.

В численность принятых включены лица, зачисленные в отчетном периоде в организацию приказом (распоряжением) нанимателя о приеме на работу.

В численность работников, принятых на дополнительно введенные рабочие места (рабочих и служащих) включаются принятые на дополнительно введенные места в результате реконструкции, расширения производства, увеличения сменности и тому подобное.

В численность уволенных включаются все работники, оставившие работу в организации, независимо от оснований прекращения трудового договора (соглашение сторон; истечение срока действия срочного трудового договора; расторжение трудового договора по желанию или по требованию работника, или по инициативе нанимателя; перевод работника с его согласия к другому нанимателю или переход на выборную должность; по обстоятельствам, не зависящим от воли сторон, и другие), увольнение или перевод которых оформлен приказом (распоряжением).

В численность принятых и уволенных работников не включаются внешние совместители и граждане, выполнявшие работу по гражданско-правовым договорам.

Соотношение принятых и уволенных работников исчисляется как отношение численности принятых в отчетном периоде к численности уволенных по всем причинам за этот период.

Движение работников характеризуется показателем оборота кадров.

Оборот кадров – это совокупность принятых на работу (зачисленных в списочный состав) и уволенных работников, рассматриваемая в соотношении со списочной численностью работников в среднем за определенный (отчетный)

период. Интенсивность оборота кадров характеризуется следующими коэффициентами:

оборот по приему – отношение числа принятых за отчетный период к списочной численности работников в среднем за этот период;

оборот по увольнению – отношение числа уволенных за отчетный период к списочной численности работников в среднем за этот период.

В число отработанных человеко-дней включены человеко-дни, фактически отработанные работниками, включая работавших неполный рабочий день или неполную рабочую неделю; человеко-дни, отработанные в порядке сверхурочной работы в государственные праздники, праздничные (нерабочие) и выходные дни сверх месячной нормы (вне графика).

В число человеко-дней выходных и праздничных (нерабочих) дней включены общие выходные дни, вторые выходные дни при пятидневной рабочей неделе, государственные праздники и праздничные (нерабочие) дни.

В число неявок по уважительным причинам включены человеко-дни неявок в связи с временной нетрудоспособностью; трудовыми и оплачиваемыми отпусками в связи с обучением, включая выходные дни, приходящиеся на период этих отпусков; другие неявки, разрешенные законодательством.

В число потерь рабочего времени включены человеко-дни отпусков, предоставляемых по договоренности между работником и нанимателем и по инициативе нанимателя; целодневных простоев; прогулов и других неявок из-за нарушения трудовой дисциплины; неотработанные дни в связи с работой в режиме неполного рабочего времени (дня, недели) по инициативе нанимателя.

### 7.1. Прием и увольнение работников

	2010	2011	2012	2013	2014	2015
Тысяч человек						
Принято работников в течение года – всего	878,4	836,6	875,8	865,6	808,8	698,7
в том числе на дополнительно введенные рабочие места	66,4	56,4	51,8	46,1	46,2	41,0
Уволено работников в течение года – всего	861,3	901,1	919,8	930,9	864,1	780,0
из них:						
в связи с сокращением численности или штата работников	7,9	7,9	7,7	14,6	11,0	9,7
за прогул и другие нарушения трудовой дисциплины	61,9	70,2	63,8	63,7	51,1	41,1
В процентах						
Соотношение принятых и уволенных работников	102,0	92,8	95,2	93,0	93,6	89,6
Коэффициент оборота работников						
по приему	25,3	24,3	26,0	26,2	25,1	22,2
по увольнению	24,8	26,1	27,3	28,2	26,8	24,8

### 7.2. Прием и увольнение работников по областям и г.Минску

(тысяч человек)

	Принято работников в течение года			Уволено работников в течение года			Соотношение принятых и уволенных работников, в процентах		
	2010	2014	2015	2010	2014	2015	2010	2014	2015
Республика Беларусь	878,4	808,8	698,7	861,3	864,1	780,0	102,0	93,6	89,6
Области и г.Минск:									
Брестская	119,7	99,1	82,7	117,7	109,8	97,2	101,7	90,3	85,1
Витебская	118,4	96,7	82,4	117,0	106,6	95,4	101,1	90,7	86,3
Гомельская	131,0	116,3	94,0	128,5	125,7	111,3	102,0	92,5	84,4
Гродненская	84,8	86,1	72,1	83,5	88,6	81,0	101,6	97,1	88,9
г.Минск	187,5	194,4	173,4	180,4	197,5	184,2	103,9	98,4	94,1
Минская	138,9	127,0	117,3	136,2	137,1	125,7	102,0	92,6	93,3
Могилевская	98,1	89,2	76,8	98,0	98,8	85,2	100,1	90,3	90,2

### 7.3. Прием и увольнение работников по видам экономической деятельности

(тысяч человек)

	Принято работников в течение года			Уволено работников в течение года			Соотношение принятых и уволенных работников, в процентах		
	2010	2014	2015	2010	2014	2015	2010	2014	2015
Всего	878,4	808,8	698,7	861,3	864,1	780,0	102,0	93,6	89,6
в том числе:									
сельское хозяйство, охота и лесное хозяйство	122,3	104,9	99,6	131,7	113,0	107,2	92,8	92,9	92,9
рыболовство, рыбоводство	0,9	0,5	0,4	0,9	0,7	0,5	103,5	77,4	85,2
промышленность	207,5	177,8	132,6	209,6	229,1	185,2	99,0	77,6	71,6
горнодобывающая промышленность	2,9	2,8	1,6	2,7	3,6	3,1	107,9	75,6	53,6
обрабатывающая промышленность	173,8	145,2	104,9	176,0	195,1	153,6	98,7	74,4	68,3
производство и распределение электроэнергии, газа и воды	30,8	29,8	26,1	30,9	30,4	28,5	99,5	98,2	91,5
строительство	131,2	84,6	59,5	121,2	88,6	80,6	108,3	95,5	73,8
торговля; ремонт автомобилей, бытовых изделий и предметов личного пользования	108,7	131,1	117,9	100,8	123,1	124,3	107,9	106,5	94,8
гостиницы и рестораны	16,0	19,5	16,2	16,3	18,6	17,4	97,9	104,9	92,6
транспорт и связь	51,0	41,3	33,6	51,1	47,6	39,1	99,97	86,7	86,1
финансовая деятельность	12,3	12,6	9,5	10,1	11,8	11,8	122,2	107,3	80,8
операции с недвижимым имуществом, аренда и предоставление услуг потребителям	40,5	37,2	36,7	38,1	37,9	38,3	106,3	98,3	95,8
государственное управление	13,3	13,4	9,9	13,6	10,6	9,7	97,9	126,4	102,0
образование	85,9	85,8	86,0	82,4	87,4	79,1	104,2	98,1	108,7
здравоохранение и предоставление социальных услуг	52,7	63,7	61,7	50,5	58,3	52,3	104,3	109,2	118,2
предоставление коммунальных, социальных и персональных услуг	36,1	36,4	35,1	35,0	37,4	34,5	103,2	97,2	101,6

# 7.4. Прием и увольнение работников в организациях промышленности

(тысяч человек)

	Принято работников в течение года			Уволено работников в течение года			Соотношение принятых и уволенных работников, в процентах		
	2010	2014	2015	2010	2014	2015	2010	2014	2015
Промышленность	207,5	177,8	132,6	209,6	229,1	185,2	99,0	77,6	71,6
горнодобывающая промышленность	2,9	2,8	1,6	2,7	3,6	3,1	107,9	75,6	53,6
обрабатывающая промышленность	173,8	145,2	104,9	176,0	195,1	153,6	98,7	74,4	68,3
производство пищевых продуктов, включая напитки, и табака	44,3	39,5	30,1	40,5	41,9	35,4	109,3	94,3	84,8
текстильное и швейное производство	18,8	14,1	11,2	21,7	20,6	17,4	86,7	68,1	64,4
производство кожи, изделий из кожи и производство обуви	4,6	3,2	2,1	4,5	4,0	3,4	102,8	78,5	60,6
обработка древесины и производство изделий из дерева	9,5	6,3	4,7	9,6	7,2	7,0	98,8	87,1	67,9
целлюлозно-бумажное производство. Изда- тельская деятельность	4,1	3,5	2,8	4,2	4,9	3,1	97,2	70,9	91,1
производство кокса, нефтепродуктов и ядерных материалов	1,2	1,2	1,0	1,1	2,1	1,9	111,1	55,4	52,4
химическое производство	6,1	5,7	5,9	5,6	8,2	5,8	108,1	70,2	102,9
производство рези- новых и пластмас- совых изделий	4,4	4,3	3,5	4,3	6,6	5,2	102,5	64,9	67,8
производство прочих неметаллических минеральных продуктов	13,9	10,5	4,9	13,4	14,0	11,5	104,0	74,8	42,5
металлургическое производство и производство готовых металлических изделий	10,0	10,3	6,5	9,9	13,7	9,6	101,3	75,4	67,1
производство машин и оборудования	22,8	18,0	14,1	24,8	31,2	23,5	91,9	57,7	59,8
производство элект- рооборудования, электронного и опти- ческого оборудования	12,0	8,5	6,4	12,3	13,5	10,7	97,3	63,4	60,5
производство транспортных средств и оборудования	11,6	8,8	5,6	14,2	15,1	10,1	81,3	58,6	55,4
прочие отрасли промышленности	10,5	11,3	6,1	9,9	12,1	9,0	106,7	93,6	67,8
производство и распе- деление электроэнер- гии, газа и воды	30,8	29,8	26,1	30,9	30,4	28,5	99,5	98,2	91,5

### 7.5. Использование календарного фонда времени в промышленности

(в среднем на одного работника; дней)

	2010	2011	2012	2013	2014	2015
Всего явок и неявок на работу	365	365	366	365	365	365
в том числе:						
отработанное время	223,3	222,3	221,8	218,2	216,4	212,7
выходные и праздничные дни	98,2	98,9	100,3	100,6	100,4	100,0
неявки по уважительным причинам	38,0	39,2	39,3	40,4	39,4	38,6
потери рабочего времени	5,5	4,6	4,6	5,8	8,8	13,7
в том числе:						
отпуска, предоставляемые по договоренности между работником и нанимателем	2,9	2,9	3,0	3,3	4,1	5,0
неотработанные дни при работе в режиме вынужденной неполной занятости	1,3	0,6	0,6	1,1	1,6	3,9
целодневные простои	0,9	0,6	0,5	0,8	2,6	4,5
прогулы и другие нарушения трудовой дисциплины	0,4	0,5	0,5	0,6	0,5	0,3

### 7.6. Использование календарного фонда времени в строительстве

(в среднем на одного работника; дней)

	2010	2011	2012	2013	2014	2015
Всего явок и неявок на работу	365	365	366	365	365	365
в том числе:						
отработанное время	229,6	224,9	223,4	223,7	222,2	216,3
выходные и праздничные дни	95,1	96,9	98,9	98,7	98,8	99,4
неявки по уважительным причинам	33,3	35,0	34,8	35,0	34,4	33,7
потери рабочего времени	7,0	8,2	8,9	7,6	9,6	15,6
в том числе:						
отпуска, предоставляемые по договоренности между работником и нанимателем	5,3	6,4	6,7	5,7	7,3	10,1
неотработанные дни при работе в режиме вынужденной неполной занятости	0,6	0,5	0,6	0,4	0,8	3,7
целодневные простои	0,2	0,2	0,4	0,3	0,5	1,1
прогулы и другие нарушения трудовой дисциплины	0,9	1,1	1,2	1,2	1,0	0,7

### 7.7. Использование календарного фонда времени на транспорте и в связи

(в среднем на одного работника; дней)

	2010	2011	2012	2013	2014	2015
Всего явок и неявок на работу	365	365	366	365	365	365
в том числе:						
отработанное время	231,9	230,2	229,5	227,0	227,1	225,9
выходные и праздничные дни	93,3	93,8	95,1	95,4	95,6	95,2
неявки по уважительным причинам	37,3	38,4	38,6	38,9	38,6	38,3
потери рабочего времени	2,5	2,6	2,8	3,7	3,7	5,6
в том числе:						
отпуска, предоставляемые по договоренности между работником и нанимателем	2,0	2,3	2,4	3,3	3,2	5,0
неотработанные дни при работе в режиме вынужденной неполной занятости	0,2	0,0	0,1	0,1	0,1	0,3
целодневные простои	0,1	0,1	0,1	0,1	0,2	0,2
прогулы и другие нарушения трудовой дисциплины	0,2	0,2	0,2	0,2	0,2	0,1

### 7.8. Использование календарного фонда времени в сельском хозяйстве и лесном хозяйстве

(в среднем на одного работника; дней)

	2010	2011	2012	2013	2014	2015
Всего явок и неявок на работу	365	365	366	365	365	365
в том числе:						
отработанное время	264,5	264,2	263,5	262,0	261,1	258,5
выходные и праздничные дни	67,8	67,6	68,8	68,0	69,6	72,4
неявки по уважительным причинам	30,3	30,8	31,2	32,4	31,7	31,2
потери рабочего времени	2,4	2,4	2,5	2,6	2,6	2,9
в том числе:						
отпуска, предоставляемые по договоренности между работником и нанимателем	1,4	1,4	1,5	1,7	1,7	1,9
неотработанные дни при работе в режиме вынужденной неполной занятости	0,1	0,1	0,0	0,0	0,1	0,2
целодневные простои	0,0	0,0	0,0	0,0	0,0	0,0
прогулы и другие нарушения трудовой дисциплины	0,9	0,9	1,0	0,9	0,8	0,8



## **8. УСЛОВИЯ ТРУДА. ПРОИЗВОДСТВЕННЫЙ ТРАВМАТИЗМ И ПРОФЕССИОНАЛЬНЫЕ ЗАБОЛЕВАНИЯ**

В разделе приведены данные, характеризующие состояние условий труда, компенсации за работу во вредных и опасных условиях труда, производственный травматизм и профессиональные заболевания.

Информация об условиях труда работников и численности лиц, пользующихся компенсациями за работу во вредных и (или) опасных условиях труда, подготовлена на основании данных Министерства труда и социальной защиты Республики Беларусь.

Условия труда – совокупность факторов производственной среды, тяжести и напряженности трудового процесса, воздействующих на работоспособность и здоровье работающего в процессе трудовой деятельности.

Вредный производственный фактор – производственный фактор, воздействие которого на работающего в производственном процессе в определенных условиях может привести к заболеванию, снижению работоспособности либо к смерти.

Вредные условия труда характеризуются такими производственными факторами, уровни которых выходят за пределы гигиенических нормативов и оказывают неблагоприятное действие на организм работника и (или) его потомство.

Опасный производственный фактор – производственный фактор, воздействие которого на работающего в производственном процессе в определенных условиях способно привести к травме или другому внезапному резкому ухудшению здоровья либо к смерти.

Опасные условия труда характеризуются такими производственными факторами, уровни которых значительно выходят за пределы гигиенических нормативов и воздействие которых в течение рабочей смены (или ее части) может создать угрозу для жизни работника, высокий риск развития острых профессиональных заболеваний, в том числе и тяжелых форм.

Численность работников, занятых в условиях воздействия вредных производственных факторов, не отвечающих гигиеническим нормативам – численность работников, испытывающих воздействие хотя бы одного вредного производственного фактора (шум, вибрация, запыленность, загазованность воздуха, ионизирующие поля, излучения и другие) в пределах, превышающих установленные гигиенические нормативы (предельно допустимые концентрации и предельно допустимые уровни).

Численность работников, занятых тяжелым физическим трудом – численность работников, физическая нагрузка которых за смену превышает предельно допустимые нагрузки при подъеме, перемещении тяжестей вручную.

Численность работников, занятых напряженным трудом – численность работников, напряженность труда которых превышает допустимые величины согласно санитарным нормам и правилам, устанавливающим требования к гигиенической классификации условий труда.

Численность работников, пользующихся компенсациями по условиям труда – численность работников, занятых на работах с вредными и (или) опасными условиями

труда, и пользующихся хотя бы одним из видов компенсаций по условиям труда. При этом работники имеют право на одну или несколько компенсаций: оплату труда в повышенном размере, бесплатное обеспечение лечебно-профилактическим питанием, молоком или равноценными пищевыми продуктами, на оплачиваемые перерывы по условиям труда, сокращенный рабочий день, дополнительный отпуск, другие компенсации.

Список № 1 – список производств, работ, профессий, должностей и показателей на подземных работах, на работах с особо вредными и особо тяжелыми условиями труда, занятость в которых дает право на пенсию по возрасту в связи с особыми условиями труда.

Список № 2 – список производств, работ, профессий, должностей и показателей на работах с вредными и тяжелыми условиями труда, занятость в которых дает право на пенсию по возрасту в связи с особыми условиями труда.

Данные о производственном травматизме и профессиональных заболеваниях приводятся по коммерческим и некоммерческим организациям, за исключением крестьянских (фермерских) хозяйств, жилищных, жилищно-строительных, гаражных кооперативов, прочих потребительских кооперативов, садоводческих товариществ, товариществ собственников, религиозных организаций (объединений), представительств иностранных организаций. Данные за 2008 год приводятся без субъектов малого предпринимательства негосударственной формы собственности, с 2009 года – без микроорганизаций.

Травматизм на производстве – число лиц, потерпевших при несчастных случаях на производстве с утратой трудоспособности на один рабочий день и более и со смертельным исходом при выполнении ими трудовых обязанностей на территории организации, страхователя, а также при следовании на работу или с работы на транспорте, предоставленном организацией, страхователем.

Несчастный случай на производстве – событие, в результате которого работник получил увечье или иное повреждение здоровья при выполнении трудовых обязанностей и в иных случаях, установленных Правилами расследования и учета несчастных случаев на производстве и профессиональных заболеваний, как на территории организации, страхователя, так и в любом другом месте, где работник находился в связи с работой или совершал действия в интересах организации, страхователя, и которое повлекло необходимость перевода работника на другую работу, временную или стойкую утрату им профессиональной трудоспособности либо его смерть.

Профессиональное заболевание – заболевание, вызванное исключительно или преимущественно воздействием на работника вредного производственного фактора трудового процесса, повлекшее временную (не менее одного дня) или стойкую утрату им профессиональной трудоспособности либо его смерть.

Информация о профессиональных заболеваниях работников подготовлена на основании данных Государственного учреждения «Республиканский центр гигиены, эпидемиологии и общественного здоровья».

**8.1. Численность работников, занятых в условиях  
воздействия вредных производственных факторов,  
не отвечающих гигиеническим нормативам, а также тяжелым  
физическим и напряженным трудом**

(человек)

	2010	2011	2012	2013	2014	2015
Численность работников, занятых на рабочих местах с вредными и (или) опасными условиями труда	1 008 091	964 104	1 032 381	1 035 382	1 010 592	939 620
из них занятых в условиях воздействия:						
повышенного уровня шума	399 189	410 953	447 761	413 619	402 462	348 931
повышенного уровня вибрации	155 286	114 773	115 570	114 767	111 891	102 535
повышенных концентраций вредных химических веществ в воздухе рабочей зоны						
запыленности (пыли, аэрозоли)	102 338	119 730	115 785	111 115	101 704	84 796
загазованности (пары, газы)	80 347	81 610	95 122	68 605	54 005	45 257
повышенного уровня неионизирующих полей и излучений (в том числе лазерное и ультра-фиолетовое)	23 926	24 594	19 018	21 337	18 109	17 106
повышенного уровня ионизирующего излучения	4 949	4 932	18 741	5 018	5 071	4 087
прочих вредных производственных факторов	332 162	344 722	390 050	337 866	317 363	313 792
Численность работников, занятых тяжелым физическим трудом	375 054	480 927	405 364	411 211	405 703	372 086
Численность работников, занятых напряженным трудом	243 808	233 840	273 574	213 694	199 203	177 284

**8.2. Численность работников, занятых в условиях  
воздействия вредных производственных факторов,  
не отвечающих гигиеническим нормативам, а также тяжелым  
физическим и напряженным трудом, в 2015 году по полу**

	Человек		В процентах	
	мужчин	женщин	мужчин	женщин
Численность работников, занятых в условиях воздействия:				
повышенного уровня шума	272 282	76 649	78,0	22,0
повышенного уровня вибрации	96 147	6 388	93,8	6,2
повышенных концентраций вредных химических веществ в воздухе рабочей зоны				
запыленности (пыли, аэрозоли)	67 500	17 296	79,6	20,4
загазованности (пары, газы)	34 230	11 027	75,6	24,4
повышенного уровня неионизирующих полей и излучений (в том числе лазерное и ультра- фиолетовое)	15 447	1 659	90,3	9,7
повышенного уровня ионизирующего излучения	2 188	1 899	53,5	46,5
прочих вредных производственных факторов	156 695	157 097	49,9	50,1
Численность работников, занятых тяжелым физическим трудом	286 812	85 274	77,1	22,9
Численность работников, занятых напряженным трудом	136 256	41 028	76,9	23,1

### 8.3. Численность работников, пользующихся компенсациями по условиям труда

(человек)

	2010	2011	2012	2013	2014	2015
Численность работников, пользующихся хотя бы одним из видов компенсаций по условиям труда <sup>1)</sup>	1 017 052	1 140 598	1 082 725	1 006 926	972 809	896 040
из них работники, которым предоставляется право на:						
дополнительный отпуск	898 392	1 046 481	1 029 098	954 691	938 594	866 476
сокращенную продолжительность рабочего времени	89 707	86 962	92 075	83 947	83 486	79 025
бесплатное обеспечение лечебно-профилактическим питанием	8 123	9 344	9 283	8 964	9 315	6 409
бесплатное обеспечение молоком или равноценными пищевыми продуктами	433 094	451 274	412 422	386 261	368 993	327 586
оплату труда в повышенном размере	820 387	904 107	891 696	855 596	834 606	755 759
пенсию по возрасту за работу с особыми условиями труда						
из них:						
по Списку № 1	43 845	49 138	45 674	42 822	45 150	36 192
по Списку № 2	131 085	159 728	141 696	140 791	131 665	115 450
по перечню текстильных производств и профессий работниц текстильного производства	18 371	9 796	11 122	7 777	6 525	5 909

<sup>1)</sup> Здесь и в таблице 8.4. независимо от количества используемых видов компенсаций по условиям труда в численности работник учитывается один раз.

#### 8.4. Численность работников, пользующихся компенсациями по условиям труда, в 2015 году по полу

	Человек		В процентах	
	мужчин	женщин	мужчин	женщин
Численность работников, пользующихся хотя бы одним из видов компенсаций по условиям труда	574 144	321 896	64,1	35,9
из них работники, которым предоставляется право на:				
дополнительный отпуск	557 394	309 082	64,3	35,7
сокращенную продолжительность рабочего времени	25 821	53 204	32,7	67,3
бесплатное обеспечение лечебно-профилактическим питанием	4 513	1 896	70,4	29,6
бесплатное обеспечение молоком или равноценными пищевыми продуктами	216 973	110 613	66,2	33,8
оплату труда в повышенном размере	504 759	251 000	66,8	33,2
пенсию по возрасту за работу с особыми условиями труда				
из них:				
по Списку № 1	29 560	6 632	81,7	18,3
по Списку № 2	89 661	25 789	77,7	22,3
по перечню текстильных производств и профессий работниц текстильного производства	41	5 868	0,7	99,3

**8.5. Травматизм на производстве**

Годы	Численность потерпевших при несчастных случаях на производстве с утратой трудоспособности на один рабочий день и более и со смертельным исходом		Численность потерпевших при несчастных случаях на производстве со смертельным исходом		Число человеко-дней нетрудоспособности у потерпевших на производстве	
	всего, человек	в расчете на 1000 работающих	всего, человек	в расчете на 1000 работающих	всего, тыс. человеко-дней	на одного потерпевшего, дней
1990	21 624	4,54	445	0,093	546,7	25,3
1995	13 027	3,34	345	0,089	349,9	26,9
2000	8 218	2,05	258	0,064	277,0	33,7
2001	7 207	1,80	234	0,058	224,5	31,1
2002	5 995	1,56	228	0,059	187,1	31,2
2003	5 642	1,49	214	0,056	192,0	34,0
2004	5 488	1,43	248	0,064	178,2	32,5
2005	4 530	1,17	235	0,061	155,9	34,4
2006	3 937	1,00	228	0,058	134,6	34,2
2007	3 543	0,89	214	0,054	120,6	34,0
2008	3 000	0,83	185	0,051	108,7	36,2
2009	2 793	0,73	186	0,049	101,9	36,5
2010	2 612	0,68	198	0,051	100,8	38,6
2011	2 349	0,61	169	0,044	94,6	40,3
2012	2 079	0,55	147	0,039	81,9	39,4
2013	2 001	0,54	141	0,038	86,2	43,1
2014	1 833	0,51	107	0,030	79,5	43,4
2015	1 524	0,43	72	0,020	69,9	45,9

### 8.6. Потерпевшие при несчастных случаях на производстве

	2010	2011	2012	2013	2014	2015
Численность потерпевших при несчастных случаях на производстве с утратой трудоспособности на один рабочий день и более и со смертельным исходом – всего, человек	2 612	2 349	2 079	2 001	1 833	1 524
из них:						
женщины	647	547	524	486	490	408
в состоянии опьянения	154	131	121	119	71	48
Численность потерпевших при несчастных случаях на производстве на 1000 работающих, человек	0,68	0,61	0,55	0,54	0,51	0,43
Численность потерпевших при несчастных случаях на производстве со смертельным исходом – всего, человек	198	169	147	141	107	72
из них:						
женщины	9	11	4	14	9	1
в состоянии опьянения	50	39	36	31	16	11
Численность потерпевших на производстве со смертельным исходом на 1000 работающих, человек	0,051	0,044	0,039	0,038	0,030	0,020
Число человеко-дней временной нетрудоспособности у потерпевших на производстве, тыс. человеко-дней	100,8	94,6	81,9	86,2	79,5	69,9
на 1 потерпевшего, дней	38,6	40,3	39,4	43,1	43,4	45,9



### 8.7. Потерпевшие при несчастных случаях на производстве по полу

Годы	Численность потерпевших при несчастных случаях на производстве с утратой трудоспособности на один рабочий день и более и со смертельным исходом			Численность потерпевших при несчастных случаях на производстве со смертельным исходом		
	всего	мужчины	женщины	всего	мужчины	женщины
Человек						
2005	4 530	3 344	1 186	235	219	16
2010	2 612	1 965	647	198	189	9
2011	2 349	1 802	547	169	158	11
2012	2 079	1 555	524	147	143	4
2013	2 001	1 515	486	141	127	14
2014	1 833	1 343	490	107	98	9
2015	1 524	1 116	408	72	71	1
В процентах						
2005	100	73,8	26,2	100	93,2	6,8
2010	100	75,2	24,8	100	95,5	4,5
2011	100	76,7	23,3	100	93,5	6,5
2012	100	74,8	25,2	100	97,3	2,7
2013	100	75,7	24,3	100	90,1	9,9
2014	100	73,3	26,7	100	91,6	8,4
2015	100	73,2	26,8	100	98,6	1,4
На 1000 работающих соответствующего пола						
2005	1,17	1,80	0,59	0,061	0,118	0,008
2010	0,68	1,05	0,33	0,051	0,101	0,005
2011	0,61	0,97	0,27	0,044	0,085	0,006
2012	0,55	0,88	0,27	0,039	0,081	0,002
2013	0,54	0,87	0,25	0,038	0,073	0,007
2014	0,51	0,78	0,26	0,030	0,057	0,005
2015	0,43	0,67	0,22	0,020	0,042	0,001

**8.8. Потерпевшие при несчастных случаях  
на производстве с утратой трудоспособности на один  
рабочий день и более и со смертельным исходом  
по областям и г.Минску**

	2010	2011	2012	2013	2014	2015
Человек						
Республика Беларусь	2 612	2 349	2 079	2 001	1 833	1 524
Области и г.Минск:						
Брестская	421	349	353	348	327	255
Витебская	276	261	211	194	160	141
Гомельская	320	284	227	225	229	218
Гродненская	260	227	184	220	235	190
г.Минск	571	522	470	409	364	281
Минская	523	473	401	402	334	272
Могилевская	241	233	233	203	184	167
На 1000 работающих						
Республика Беларусь	0,68	0,61	0,55	0,54	0,51	0,43
Области и г.Минск:						
Брестская	0,79	0,66	0,69	0,69	0,67	0,53
Витебская	0,57	0,54	0,46	0,43	0,37	0,34
Гомельская	0,56	0,50	0,41	0,42	0,43	0,42
Гродненская	0,61	0,54	0,44	0,54	0,59	0,48
г.Минск	0,67	0,61	0,56	0,49	0,44	0,34
Минская	0,92	0,82	0,71	0,72	0,61	0,50
Могилевская	0,57	0,55	0,57	0,51	0,47	0,44

**8.9. Потерпевшие при несчастных случаях  
на производстве со смертельным исходом  
по областям и г.Минску**

	2010	2011	2012	2013	2014	2015
Человек						
Республика Беларусь	198	169	147	141	107	72
Области и г.Минск:						
Брестская	42	31	22	19	19	11
Витебская	19	26	14	23	9	8
Гомельская	24	22	19	16	13	13
Гродненская	26	12	19	18	17	10
г.Минск	29	30	25	15	14	10
Минская	44	26	22	29	24	8
Могилевская	14	22	26	21	11	12
На 1000 работающих						
Республика Беларусь	0,051	0,044	0,039	0,038	0,030	0,020
Области и г.Минск:						
Брестская	0,079	0,058	0,043	0,038	0,039	0,023
Витебская	0,039	0,054	0,030	0,051	0,021	0,019
Гомельская	0,042	0,039	0,035	0,030	0,025	0,025
Гродненская	0,061	0,028	0,046	0,044	0,042	0,025
г.Минск	0,034	0,035	0,030	0,018	0,017	0,012
Минская	0,077	0,045	0,039	0,052	0,044	0,015
Могилевская	0,033	0,052	0,064	0,052	0,028	0,032

**8.10. Потерпевшие при несчастных случаях  
на производстве с утратой трудоспособности на один  
рабочий день и более и со смертельным исходом  
по полу, областям и г.Минску**

	2010			2014			2015		
	всего	муж- чины	жен- щины	всего	муж- чины	жен- щины	всего	муж- чины	жен- щины
Человек									
Республика Беларусь	2 612	1 965	647	1 833	1 343	490	1 524	1 116	408
Области и г.Минск:									
Брестская	421	308	113	327	238	89	255	190	65
Витебская	276	209	67	160	101	59	141	99	42
Гомельская	320	238	82	229	163	66	218	177	41
Гродненская	260	204	56	235	184	51	190	140	50
г.Минск	571	419	152	364	279	85	281	199	82
Минская	523	396	127	334	237	97	272	189	83
Могилевская	241	191	50	184	141	43	167	122	45
На 1000 работающих соответствующего пола									
Республика Беларусь	0,68	1,05	0,33	0,51	0,78	0,26	0,43	0,67	0,22
Области и г.Минск:									
Брестская	0,79	1,18	0,42	0,67	1,02	0,35	0,53	0,84	0,26
Витебская	0,57	0,91	0,27	0,37	0,50	0,25	0,34	0,51	0,19
Гомельская	0,56	0,86	0,28	0,43	0,64	0,24	0,42	0,72	0,15
Гродненская	0,61	0,98	0,26	0,59	0,96	0,24	0,48	0,75	0,24
г.Минск	0,67	1,03	0,34	0,44	0,72	0,19	0,34	0,52	0,19
Минская	0,92	1,40	0,44	0,61	0,88	0,35	0,50	0,71	0,30
Могилевская	0,57	0,94	0,23	0,47	0,77	0,21	0,44	0,70	0,22

### 8.11. Потерпевшие при несчастных случаях на производстве со смертельным исходом по полу, областям и г.Минску

	2010			2014			2015		
	всего	муж- чины	жен- щины	всего	муж- чины	жен- щины	всего	муж- чины	жен- щины
Человек									
Республика Беларусь	198	189	9	107	98	9	72	71	1
Области и г.Минск:									
Брестская	42	39	3	19	16	3	11	10	1
Витебская	19	18	1	9	7	2	8	8	—
Гомельская	24	22	2	13	12	1	13	13	—
Гродненская	26	25	1	17	16	1	10	10	—
г.Минск	29	29	—	14	14	—	10	10	—
Минская	44	42	2	24	24	—	8	8	—
Могилевская	14	14	—	11	9	2	12	12	—

На 1000 работающих соответствующего пола

Республика Беларусь	0,051	0,101	0,005	0,030	0,057	0,005	0,020	0,042	0,001
Области и г.Минск:									
Брестская	0,079	0,150	0,011	0,039	0,069	0,012	0,023	0,044	0,004
Витебская	0,039	0,078	0,004	0,021	0,035	0,008	0,019	0,041	—
Гомельская	0,042	0,079	0,007	0,025	0,047	0,004	0,025	0,053	—
Гродненская	0,061	0,120	0,005	0,042	0,084	0,005	0,025	0,053	—
г.Минск	0,034	0,071	—	0,017	0,036	—	0,012	0,026	—
Минская	0,077	0,148	0,007	0,044	0,089	—	0,015	0,030	—
Могилевская	0,033	0,069	—	0,028	0,049	0,010	0,032	0,069	—

### 8.12. Потерпевшие при несчастных случаях на производстве в Республике Беларусь по видам экономической деятельности

	Численность потерпевших при несчастных случаях на производстве с утратой трудоспособности на один рабочий день и более и со смертельным исходом			Из них со смертельным исходом		
	2010	2014	2015	2010	2014	2015
<b>Человек</b>						
Всего	2 612	1 833	1 524	198	107	72
в том числе:						
сельское хозяйство, охота и лесное хозяйство	540	356	356	56	38	28
рыболовство, рыбоводство	5	2	1	—	—	—
промышленность	1 099	724	545	65	23	21
горнодобывающая промышленность	12	9	3	1	1	—
обрабатывающая промышленность	1 009	659	487	53	16	15
производство и распределение электроэнергии, газа и воды	78	56	55	11	6	6
строительство	460	289	216	59	25	15
торговля; ремонт автомобилей, бытовых изделий и предметов личного пользования	109	96	81	2	3	—
гостиницы и рестораны	10	13	6	—	—	—
транспорт и связь	121	112	99	9	8	5
финансовая деятельность	22	11	3	—	1	—
операции с недвижимым имуществом, аренда и предоставление услуг потребителям	37	34	23	3	2	—
государственное управление	26	13	42	1	1	2
образование	40	38	34	2	—	—
здравоохранение и предоставление социальных услуг	48	59	42	—	1	—
предоставление коммунальных, социальных и персональных услуг	95	86	76	1	5	1

Продолжение

	Численность потерпевших при несчастных случаях на производстве с утратой трудоспособности на один рабочий день и более и со смертельным исходом			Из них со смертельным исходом		
	2010	2014	2015	2010	2014	2015
<b>В процентах к итогу</b>						
Всего	100	100	100	100	100	100
в том числе:						
сельское хозяйство, охота и лесное хозяйство	20,7	19,4	23,4	28,3	35,5	38,9
рыболовство, рыбоводство	0,2	0,1	0,1	—	—	—
промышленность	42,1	39,5	35,8	32,8	21,5	29,1
горнодобывающая промышленность	0,5	0,5	0,2	0,5	0,9	—
обрабатывающая промышленность	38,6	36,0	32,0	26,8	15,0	20,8
производство и распределение электроэнергии, газа и воды	3,0	3,0	3,6	5,5	5,6	8,3
строительство	17,6	15,8	14,2	29,8	23,4	20,8
торговля; ремонт автомобилей, бытовых изделий и предметов личного пользования	4,2	5,2	5,3	1,0	2,8	—
гостиницы и рестораны	0,4	0,7	0,4	—	—	—
транспорт и связь	4,6	6,1	6,5	4,6	7,5	7,0
финансовая деятельность	0,9	0,6	0,2	—	0,9	—
операции с недвижимым имуществом, аренда и предоставление услуг потребителям	1,4	1,9	1,5	1,5	1,9	—
государственное управление	1,0	0,7	2,7	0,5	0,9	2,8
образование	1,5	2,1	2,2	1,0	—	—
здравоохранение и предоставление социальных услуг	1,8	3,2	2,7	—	0,9	—
предоставление коммунальных, социальных и персональных услуг	3,6	4,7	5,0	0,5	4,7	1,4

### 8.13. Потерпевшие при несчастных случаях на производстве в Брестской области по видам экономической деятельности

	Численность потерпевших при несчастных случаях на производстве с утратой трудоспособности на один рабочий день и более и со смертельным исходом			Из них со смертельным исходом		
	2010	2014	2015	2010	2014	2015
<b>Человек</b>						
Всего	421	327	255	42	19	11
в том числе:						
сельское хозяйство, охота и лесное хозяйство	125	92	76	8	8	3
рыболовство, рыбоводство	4	2	1	—	—	—
промышленность	153	120	80	22	4	3
горнодобывающая промышленность	6	3	1	—	—	—
обрабатывающая промышленность	138	99	67	20	2	1
производство и распределение электроэнергии, газа и воды	9	18	12	2	2	2
строительство	73	51	41	8	2	2
торговля; ремонт автомобилей, бытовых изделий и предметов личного пользования	16	10	9	—	—	—
гостиницы и рестораны	1	3	2	—	—	—
транспорт и связь	23	16	21	3	1	2
финансовая деятельность	3	1	—	—	1	—
операции с недвижимым имуществом, аренда и предоставление услуг потребителям	—	7	3	—	—	—
государственное управление	2	4	3	1	—	1
образование	2	7	7	—	—	—
здравоохранение и предоставление социальных услуг	9	4	9	—	—	—
предоставление коммунальных, социальных и персональных услуг	10	10	3	—	3	—



Продолжение

	Численность потерпевших при несчастных случаях на производстве с утратой трудоспособности на один рабочий день и более и со смертельным исходом			Из них со смертельным исходом		
	2010	2014	2015	2010	2014	2015
<b>В процентах к итогу</b>						
Всего	100	100	100	100	100	100
в том числе:						
сельское хозяйство, охота и лесное хозяйство	29,7	28,2	29,8	19,0	42,1	27,3
рыболовство, рыбоводство	1,0	0,6	0,4	—	—	—
промышленность	36,3	36,7	31,4	52,4	21,0	27,3
горнодобывающая промышленность	1,4	0,9	0,4	—	—	—
обрабатывающая промышленность	32,8	30,3	26,3	47,6	10,5	9,1
производство и распределение электроэнергии, газа и воды	2,1	5,5	4,7	4,8	10,5	18,2
строительство	17,3	15,6	16,1	19,1	10,5	18,2
торговля; ремонт автомобилей, бытовых изделий и предметов личного пользования	3,8	3,1	3,5	—	—	—
гостиницы и рестораны	0,2	0,9	0,8	—	—	—
транспорт и связь	5,5	4,9	8,2	7,1	5,3	18,2
финансовая деятельность	0,7	0,3	—	—	5,3	—
операции с недвижимым имуществом, аренда и предоставление услуг потребителям	—	2,1	1,2	—	—	—
государственное управление	0,5	1,2	1,2	2,4	—	9,1
образование	0,5	2,1	2,7	—	—	—
здравоохранение и предоставление социальных услуг	2,1	1,2	3,5	—	—	—
предоставление коммунальных, социальных и персональных услуг	2,4	3,1	1,2	—	15,8	—

### 8.14. Потерпевшие при несчастных случаях на производстве в Витебской области по видам экономической деятельности

	Численность потерпевших при несчастных случаях на производстве с утратой трудоспособности на один рабочий день и более и со смертельным исходом			Из них со смертельным исходом		
	2010	2014	2015	2010	2014	2015
<b>Человек</b>						
Всего	276	160	141	19	9	8
в том числе:						
сельское хозяйство, охота и лесное хозяйство	82	44	42	7	3	5
промышленность	83	57	50	4	1	2
горнодобывающая промышленность	2	1	—	—	1	—
обрабатывающая промышленность	68	54	39	3	—	1
производство и распределение электроэнергии, газа и воды	13	2	11	1	—	1
строительство	44	19	24	6	—	—
торговля; ремонт автомобилей, бытовых изделий и предметов личного пользования	9	11	5	—	1	—
гостиницы и рестораны	1	2	—	—	—	—
транспорт и связь	19	12	8	2	2	—
финансовая деятельность	1	1	—	—	—	—
операции с недвижимым имуществом, аренда и предоставление услуг потребителям	4	3	3	—	1	—
государственное управление	6	—	3	—	—	—
образование	3	2	1	—	—	—
здравоохранение и предоставление социальных услуг	4	3	1	—	—	—
предоставление коммунальных, социальных и персональных услуг	20	6	4	—	1	1

Продолжение

	Численность потерпевших при несчастных случаях на производстве с утратой трудоспособности на один рабочий день и более и со смертельным исходом			Из них со смертельным исходом		
	2010	2014	2015	2010	2014	2015
<b>В процентах к итогу</b>						
Всего	100	100	100	100	100	100
в том числе:						
сельское хозяйство, охота и лесное хозяйство	29,7	27,5	29,8	36,8	33,4	62,5
промышленность	30,1	35,6	35,5	21,1	11,1	25,0
горнодобывающая промышленность	0,7	0,6	—	—	11,1	—
обрабатывающая промышленность	24,7	33,8	27,7	15,8	—	12,5
производство и распределение электроэнергии, газа и воды	4,7	1,2	7,8	5,3	—	12,5
строительство	15,9	11,9	17,0	31,6	—	—
торговля; ремонт автомобилей, бытовых изделий и предметов личного пользования	3,3	6,9	3,6	—	11,1	—
гостиницы и рестораны	0,4	1,2	—	—	—	—
транспорт и связь	6,9	7,5	5,7	10,5	22,2	—
финансовая деятельность	0,4	0,6	—	—	—	—
операции с недвижимым имуществом, аренда и предоставление услуг потребителям	1,4	1,9	2,1	—	11,1	—
государственное управление	2,2	—	2,1	—	—	—
образование	1,1	1,2	0,7	—	—	—
здравоохранение и предоставление социальных услуг	1,4	1,9	0,7	—	—	—
предоставление коммунальных, социальных и персональных услуг	7,2	3,8	2,8	—	11,1	12,5

### 8.15. Потерпевшие при несчастных случаях на производстве в Гомельской области по видам экономической деятельности

	Численность потерпевших при несчастных случаях на производстве с утратой трудоспособности на один рабочий день и более и со смертельным исходом			Из них со смертельным исходом		
	2010	2014	2015	2010	2014	2015
<b>Человек</b>						
Всего	320	229	218	24	13	13
в том числе:						
сельское хозяйство, охота и лесное хозяйство	76	35	55	7	3	5
промышленность	127	94	75	6	4	4
горнодобывающая промышленность	2	2	2	1	—	—
обрабатывающая промышленность	116	83	63	3	3	2
производство и распределение электроэнергии, газа и воды	9	9	10	2	1	2
строительство	64	33	34	7	2	4
торговля; ремонт автомобилей, бытовых изделий и предметов личного пользования	14	14	6	—	—	—
гостиницы и рестораны	—	1	—	—	—	—
транспорт и связь	10	15	5	—	2	—
финансовая деятельность	—	3	—	—	—	—
операции с недвижимым имуществом, аренда и предоставление услуг потребителям	8	3	3	2	—	—
государственное управление	—	1	8	—	—	—
образование	9	7	3	2	—	—
здравоохранение и предоставление социальных услуг	4	11	2	—	1	—
предоставление коммунальных, социальных и персональных услуг	8	12	27	—	1	—

Продолжение

	Численность потерпевших при несчастных случаях на производстве с утратой трудоспособности на один рабочий день и более и со смертельным исходом			Из них со смертельным исходом		
	2010	2014	2015	2010	2014	2015
<b>В процентах к итогу</b>						
Всего	100	100	100	100	100	100
в том числе:						
сельское хозяйство, охота и лесное хозяйство	23,7	15,3	25,2	29,2	23,1	38,4
промышленность	39,7	41,1	34,4	25,0	30,8	30,8
горнодобывающая промышленность	0,6	0,9	0,9	4,2	—	—
обрабатывающая промышленность	36,3	36,3	28,9	12,5	23,1	15,4
производство и распределение электроэнергии, газа и воды	2,8	3,9	4,6	8,3	7,7	15,4
строительство	20,0	14,4	15,6	29,2	15,4	30,8
торговля; ремонт автомобилей, бытовых изделий и предметов личного пользования	4,4	6,1	2,7	—	—	—
гостиницы и рестораны	—	0,4	—	—	—	—
транспорт и связь	3,1	6,6	2,3	—	15,4	—
финансовая деятельность	—	1,3	—	—	—	—
операции с недвижимым имуществом, аренда и предоставление услуг потребителям	2,5	1,3	1,4	8,3	—	—
государственное управление	—	0,4	3,7	—	—	—
образование	2,8	3,1	1,4	8,3	—	—
здравоохранение и предоставление социальных услуг	1,3	4,8	0,9	—	7,7	—
предоставление коммунальных, социальных и персональных услуг	2,5	5,2	12,4	—	7,7	—

### 8.16. Потерпевшие при несчастных случаях на производстве в Гродненской области по видам экономической деятельности

	Численность потерпевших при несчастных случаях на производстве с утратой трудоспособности на один рабочий день и более и со смертельным исходом			Из них со смертельным исходом		
	2010	2014	2015	2010	2014	2015
<b>Человек</b>						
Всего	260	235	190	26	17	10
в том числе:						
сельское хозяйство, охота и лесное хозяйство	50	54	42	15	7	5
промышленность	100	77	69	4	3	4
обрабатывающая промышленность	92	73	65	2	2	4
производство и распределение электроэнергии, газа и воды	8	4	4	2	1	—
строительство	52	35	19	7	5	1
торговля; ремонт автомобилей, бытовых изделий и предметов личного пользования	12	13	13	—	2	—
гостиницы и рестораны	—	2	1	—	—	—
транспорт и связь	7	11	14	—	—	—
финансовая деятельность	1	2	—	—	—	—
операции с недвижимым имуществом, аренда и предоставление услуг потребителям	—	3	2	—	—	—
государственное управление	4	1	6	—	—	—
образование	4	6	4	—	—	—
здравоохранение и предоставление социальных услуг	5	4	3	—	—	—
предоставление коммунальных, социальных и персональных услуг	25	27	17	—	—	—

Продолжение

	Численность потерпевших при несчастных случаях на производстве с утратой трудоспособности на один рабочий день и более и со смертельным исходом			Из них со смертельным исходом		
	2010	2014	2015	2010	2014	2015
<b>В процентах к итогу</b>						
Всего	100	100	100	100	100	100
в том числе:						
сельское хозяйство, охота и лесное хозяйство	19,3	23,0	22,1	57,7	41,1	50,0
промышленность	38,5	32,8	36,3	15,4	17,7	40,0
обрабатывающая промышленность	35,4	31,1	34,2	7,7	11,8	40,0
производство и распределение электроэнергии, газа и воды	3,1	1,7	2,1	7,7	5,9	—
строительство	20,0	14,9	10,0	26,9	29,4	10,0
торговля; ремонт автомобилей, бытовых изделий и предметов личного пользования	4,6	5,5	6,8	—	11,8	—
гостиницы и рестораны	—	0,8	0,5	—	—	—
транспорт и связь	2,7	4,7	7,4	—	—	—
финансовая деятельность	0,4	0,8	—	—	—	—
операции с недвижимым имуществом, аренда и предоставление услуг потребителям	—	1,3	1,1	—	—	—
государственное управление	1,5	0,4	3,2	—	—	—
образование	1,5	2,6	2,1	—	—	—
здравоохранение и предоставление социальных услуг	1,9	1,7	1,6	—	—	—
предоставление коммунальных, социальных и персональных услуг	9,6	11,5	8,9	—	—	—

### 8.17. Потерпевшие при несчастных случаях на производстве в г.Минске по видам экономической деятельности

	Численность потерпевших при несчастных случаях на производстве с утратой трудоспособности на один рабочий день и более и со смертельным исходом			Из них со смертельным исходом		
	2010	2014	2015	2010	2014	2015
<b>Человек</b>						
Всего	571	364	281	29	14	10
в том числе:						
сельское хозяйство, охота и лесное хозяйство	2	2	6	—	—	2
промышленность	284	164	119	6	5	3
обрабатывающая промышленность	276	157	114	5	5	3
производство и распределение электроэнергии, газа и воды	8	7	5	1	—	—
строительство	124	73	42	19	6	4
торговля; ремонт автомобилей, бытовых изделий и предметов личного пользования	36	34	31	2	—	—
гостиницы и рестораны	5	4	1	—	—	—
транспорт и связь	36	26	27	—	2	—
финансовая деятельность	14	2	2	—	—	—
операции с недвижимым имуществом, аренда и предоставление услуг потребителям	18	13	8	1	1	—
государственное управление	5	1	18	—	—	1
образование	16	10	11	—	—	—
здравоохранение и предоставление социальных услуг	17	25	7	—	—	—
предоставление коммунальных, социальных и персональных услуг	14	10	9	1	—	—



Продолжение

	Численность потерпевших при несчастных случаях на производстве с утратой трудоспособности на один рабочий день и более и со смертельным исходом			Из них со смертельным исходом		
	2010	2014	2015	2010	2014	2015
<b>В процентах к итогу</b>						
Всего	100	100	100	100	100	100
в том числе:						
сельское хозяйство, охота и лесное хозяйство	0,4	0,5	2,1	—	—	20,0
промышленность	49,7	45,0	42,4	20,7	35,7	30,0
обрабатывающая промышленность	48,3	43,1	40,6	17,3	35,7	30,0
производство и распределение электроэнергии, газа и воды	1,4	1,9	1,8	3,4	—	—
строительство	21,7	20,1	15,0	65,6	42,9	40,0
торговля; ремонт автомобилей, бытовых изделий и предметов личного пользования	6,3	9,3	11,0	6,9	—	—
гостиницы и рестораны	0,9	1,1	0,4	—	—	—
транспорт и связь	6,3	7,1	9,6	—	14,3	—
финансовая деятельность	2,4	0,5	0,7	—	—	—
операции с недвижимым имуществом, аренда и предоставление услуг потребителям	3,2	3,6	2,8	3,4	7,1	—
государственное управление	0,9	0,3	6,4	—	—	10,0
образование	2,8	2,8	3,9	—	—	—
здравоохранение и предоставление социальных услуг	3,0	6,9	2,5	—	—	—
предоставление коммунальных, социальных и персональных услуг	2,4	2,8	3,2	3,4	—	—

### 8.18. Потерпевшие при несчастных случаях на производстве в Минской области по видам экономической деятельности

	Численность потерпевших при несчастных случаях на производстве с утратой трудоспособности на один рабочий день и более и со смертельным исходом			Из них со смертельным исходом		
	2010	2014	2015	2010	2014	2015
<b>Человек</b>						
Всего	523	334	272	44	24	8
в том числе:						
сельское хозяйство, охота и лесное хозяйство	167	99	97	15	11	4
рыболовство, рыбоводство	1	—	—	—	—	—
промышленность	224	133	87	16	5	1
горнодобывающая промышленность	1	3	—	—	—	—
обрабатывающая промышленность	204	120	82	15	3	1
производство и распределение электроэнергии, газа и воды	19	10	5	1	2	—
строительство	66	44	37	9	7	2
торговля; ремонт автомобилей, бытовых изделий и предметов личного пользования	17	12	10	—	—	—
гостиницы и рестораны	2	—	2	—	—	—
транспорт и связь	14	18	13	4	1	1
финансовая деятельность	1	1	1	—	—	—
операции с недвижимым имуществом, аренда и предоставление услуг потребителям	6	4	3	—	—	—
государственное управление	8	5	3	—	—	—
образование	4	3	2	—	—	—
здравоохранение и предоставление социальных услуг	6	10	11	—	—	—
предоставление коммунальных, социальных и персональных услуг	7	5	6	—	—	—

Продолжение

	Численность потерпевших при несчастных случаях на производстве с утратой трудоспособности на один рабочий день и более и со смертельным исходом			Из них со смертельным исходом		
	2010	2014	2015	2010	2014	2015
<b>В процентах к итогу</b>						
Всего	100	100	100	100	100	100
в том числе:						
сельское хозяйство, охота и лесное хозяйство	31,9	29,6	35,7	34,1	45,8	50,0
рыболовство, рыбоводство	0,2	—	—	—	—	—
промышленность	42,8	39,8	32,0	36,4	20,8	12,5
горнодобывающая промышленность	0,2	0,9	—	—	—	—
обрабатывающая промышленность	39,0	35,9	30,2	34,1	12,5	12,5
производство и распределение электроэнергии, газа и воды	3,6	3,0	1,8	2,3	8,3	—
строительство	12,6	13,2	13,6	20,4	29,2	25,0
торговля; ремонт автомобилей, бытовых изделий и предметов личного пользования	3,2	3,6	3,7	—	—	—
гостиницы и рестораны	0,4	—	0,7	—	—	—
транспорт и связь	2,7	5,4	4,8	9,1	4,2	12,5
финансовая деятельность	0,2	0,3	0,4	—	—	—
операции с недвижимым имуществом, аренда и предоставление услуг потребителям	1,2	1,2	1,1	—	—	—
государственное управление	1,5	1,5	1,1	—	—	—
образование	0,8	0,9	0,7	—	—	—
здравоохранение и предоставление социальных услуг	1,2	3,0	4,0	—	—	—
предоставление коммунальных, социальных и персональных услуг	1,3	1,5	2,2	—	—	—

### 8.19. Потерпевшие при несчастных случаях на производстве в Могилевской области по видам экономической деятельности

	Численность потерпевших при несчастных случаях на производстве с утратой трудоспособности на один рабочий день и более и со смертельным исходом			Из них со смертельным исходом		
	2010	2014	2015	2010	2014	2015
<b>Человек</b>						
Всего	241	184	167	14	11	12
в том числе:						
сельское хозяйство, охота и лесное хозяйство	38	30	38	4	6	4
промышленность	128	79	65	7	1	4
горнодобывающая промышленность	1	—	—	—	—	—
обрабатывающая промышленность	115	73	57	5	1	3
производство и распределение электроэнергии, газа и воды	12	6	8	2	—	1
строительство	37	34	19	3	3	2
торговля; ремонт автомобилей, бытовых изделий и предметов личного пользования	5	2	7	—	—	—
гостиницы и рестораны	1	1	—	—	—	—
транспорт и связь	12	14	11	—	—	2
финансовая деятельность	2	1	—	—	—	—
операции с недвижимым имуществом, аренда и предоставление услуг потребителям	1	1	1	—	—	—
государственное управление	1	1	1	—	1	—
образование	2	3	6	—	—	—
здравоохранение и предоставление социальных услуг	3	2	9	—	—	—
предоставление коммунальных, социальных и персональных услуг	11	16	10	—	—	—

Продолжение

	Численность потерпевших при несчастных случаях на производстве с утратой трудоспособности на один рабочий день и более и со смертельным исходом			Из них со смертельным исходом		
	2010	2014	2015	2010	2014	2015
<b>В процентах к итогу</b>						
Всего	100	100	100	100	100	100
в том числе:						
сельское хозяйство, охота и лесное хозяйство	15,8	16,3	22,7	28,6	54,5	33,3
промышленность	53,1	43,0	38,9	50,0	9,1	33,3
горнодобывающая промышленность	0,4	—	—	—	—	—
обрабатывающая промышленность	47,7	39,7	34,1	35,7	9,1	25,0
производство и распределение электроэнергии, газа и воды	5,0	3,3	4,8	14,3	—	8,3
строительство	15,4	18,5	11,4	21,4	27,3	16,7
торговля; ремонт автомобилей, бытовых изделий и предметов личного пользования	2,1	1,1	4,2	—	—	—
гостиницы и рестораны	0,4	0,5	—	—	—	—
транспорт и связь	5,0	7,6	6,6	—	—	16,7
финансовая деятельность	0,8	0,5	—	—	—	—
операции с недвижимым имуществом, аренда и предоставление услуг потребителям	0,4	0,5	0,6	—	—	—
государственное управление	0,4	0,5	0,6	—	9,1	—
образование	0,8	1,7	3,6	—	—	—
здравоохранение и предоставление социальных услуг	1,2	1,1	5,4	—	—	—
предоставление коммунальных, социальных и персональных услуг	4,6	8,7	6,0	—	—	—

**8.20. Профессиональные заболевания**

(человек)

	2010	2011	2012	2013	2014	2015
Численность работников с впервые установленным профессиональным заболеванием – всего	105	123	97	105	91	93
мужчины	80	89	69	73	68	72
женщины	25	34	28	32	23	21
Численность работников с впервые установленным профессиональным заболеванием на 1000 работающих соответствующего пола – всего	0,03	0,03	0,03	0,03	0,03	0,03
мужчины	0,04	0,05	0,04	0,04	0,04	0,04
женщины	0,01	0,02	0,01	0,02	0,01	0,01

**8.21. Работники с впервые установленным профессиональным заболеванием по областям и г.Минску**

	Всего			Из них женщины		
	2010	2014	2015	2010	2014	2015
Человек						
Республика Беларусь	105	91	93	25	23	21
Области и г.Минск:						
Брестская	8	2	1	2	2	1
Витебская	5	1	1	3	1	–
Гомельская	25	15	9	6	4	3
Гродненская	4	5	9	3	3	3
г.Минск	40	35	45	8	10	9
Минская	17	28	22	2	2	2
Могилевская	6	5	6	1	1	3
На 1000 работающих						
Республика Беларусь	0,03	0,03	0,03	0,01	0,01	0,01
Области и г.Минск:						
Брестская	0,02	0,00	0,00	0,01	0,01	0,00
Витебская	0,01	0,00	0,00	0,01	0,00	–
Гомельская	0,04	0,03	0,02	0,02	0,01	0,01
Гродненская	0,01	0,01	0,02	0,01	0,01	0,01
г.Минск	0,05	0,04	0,06	0,02	0,02	0,02
Минская	0,03	0,05	0,04	0,01	0,01	0,01
Могилевская	0,01	0,01	0,02	0,01	0,00	0,01

## 9. БЕЗРАБОТИЦА И ТРУДОУСТРОЙСТВО НАСЕЛЕНИЯ

Информация о численности и составе безработных подготовлена на основании данных Министерства труда и социальной защиты Республики Беларусь и охватывает граждан, зарегистрированных в органах по труду, занятости и социальной защите.

Численность граждан, обратившихся в органы по труду, занятости и социальной защите за содействием в трудоустройстве, характеризует численность населения, обратившегося в органы по труду, занятости и социальной защите в целях поиска работы, включая работающих, желающих сменить место работы или иметь вторую работу, пенсионеров, а также студентов и учащихся, желающих работать в свободное от учебы время.

Численность граждан, которым оказано содействие в трудоустройстве – общая численность граждан, принятых на работу на свободные рабочие места (вакансии), в том числе в счет установленной брони для приема на работу, в порядке переезда в другую местность на новое место жительства и работы, в соответствии с Положением об организации временной занятости безработной молодежи «Молодежная практика», в рамках адаптации инвалидов к трудовой деятельности и другие. В число трудоустроенных не включаются граждане, трудоустроенные на оплачиваемые общественные работы.

Безработные, зарегистрированные в органах по труду, занятости и социальной защите, – трудоспособные граждане, постоянно проживающие на территории Республики Беларусь, не имеющие работы и заработка, которые зарегистрированы в органах по труду, занятости и социальной защите по их постоянному месту жительства в целях поиска подходящей работы, ищущие работу и готовые приступить к ней.

Уровень зарегистрированной безработицы – отношение численности безработных, зарегистрированных в органах по труду, занятости и социальной защите, к численности экономически активного населения (занятые и безработные, зарегистрированные в органах по труду, занятости и социальной защите).

Продолжительность безработицы (продолжительность поиска работы) – промежуток времени, в течение которого лицо, являясь безработным, искало работу, используя при этом любые способы, или пыталось организовать собственное дело.

**9.1. Безработные, зарегистрированные  
в органах по труду, занятости и социальной защите,  
по полу**

(на конец года)

Годы	Человек			Удельный вес в общей численности безработных, в процентах		Уровень зарегистрированной безработицы, в процентах		
	всего	муж- чины	жен- щины	муж- чины	жен- щины	всего	муж- чины	жен- щины
1991	2 268	453	1 815	20,0	80,0	0,05	0,02	0,07
1995	131 043	46 752	84 291	35,7	64,3	2,9	2,2	3,5
2000	95 768	37 621	58 147	39,3	60,7	2,1	1,7	2,4
2001	102 859	40 816	62 043	39,7	60,3	2,3	1,9	2,6
2002	130 542	47 868	82 674	36,7	63,3	2,9	2,3	3,4
2003	136 130	46 097	90 033	33,9	66,1	3,1	2,2	3,8
2004	83 042	25 517	57 525	30,7	69,3	1,9	1,2	2,4
2005	67 918	21 134	46 784	31,1	68,9	1,5	1,0	2,0
2006	52 024	17 703	34 321	34,0	66,0	1,1	0,8	1,4
2007	44 078	15 141	28 937	34,4	65,6	1,0	0,7	1,2
2008	37 305	14 660	22 645	39,3	60,7	0,8	0,7	0,9
2009	40 316	17 318	22 998	43,0	57,0	0,9	0,8	0,9
2010	33 105	15 704	17 401	47,4	52,6	0,7	0,7	0,7
2011	28 192	12 945	15 247	45,9	54,1	0,6	0,6	0,6
2012	24 944	12 971	11 973	52,0	48,0	0,5	0,6	0,5
2013	20 959	12 456	8 503	59,4	40,6	0,5	0,6	0,4
2014	24 192	15 106	9 086	62,4	37,6	0,5	0,7	0,4
2015	43 332	28 150	15 182	65,0	35,0	1,0	1,2	0,7



## 9.2. Безработные, зарегистрированные в органах по труду, занятости и социальной защите

(на конец месяца; человек)

	2010	2011	2012	2013	2014	2015
Январь	42 481	34 419	30 589	26 468	22 722	30 675
Февраль	43 471	34 051	31 477	26 227	23 196	35 928
Март	43 756	33 572	31 042	25 355	22 550	39 033
Апрель	43 096	32 671	30 598	25 752	22 477	43 400
Май	40 802	31 345	29 716	23 956	21 878	44 714
Июнь	38 903	30 573	27 854	22 590	21 228	46 829
Июль	37 770	30 451	27 259	22 337	21 533	46 646
Август	38 634	31 497	27 778	21 866	21 722	45 885
Сентябрь	35 941	30 096	26 257	20 945	21 797	43 699
Октябрь	35 168	29 638	26 549	20 985	22 251	42 636
Ноябрь	34 083	29 682	26 016	21 102	23 577	43 188
Декабрь	33 105	28 192	24 944	20 959	24 192	43 332

## 9.3. Уровень зарегистрированной безработицы

(на конец месяца; в процентах)

	2010	2011	2012	2013	2014	2015
Январь	0,9	0,7	0,7	0,6	0,5	0,7
Февраль	0,9	0,7	0,7	0,6	0,5	0,8
Март	0,9	0,7	0,7	0,5	0,5	0,9
Апрель	0,9	0,7	0,7	0,6	0,5	1,0
Май	0,9	0,7	0,6	0,5	0,5	1,0
Июнь	0,8	0,6	0,6	0,5	0,5	1,0
Июль	0,8	0,6	0,6	0,5	0,5	1,0
Август	0,8	0,7	0,6	0,5	0,5	1,0
Сентябрь	0,8	0,6	0,6	0,5	0,5	1,0
Октябрь	0,7	0,6	0,6	0,5	0,5	0,9
Ноябрь	0,7	0,6	0,6	0,5	0,5	1,0
Декабрь	0,7	0,6	0,5	0,5	0,5	1,0

### 9.4. Безработные, зарегистрированные в органах по труду, занятости и социальной защите, по полу, областям и г.Минску

(на конец года)

	Республика Беларусь	В том числе области и г.Минск						
		Брест- ская	Витеб- ская	Гомель- ская	Грод- ненская	г.Минск	Мин- ская	Могилевская
Человек								
Всего								
2010	33 105	5 311	5 364	6 095	4 199	3 473	4 683	3 980
2011	28 192	4 757	4 275	5 770	3 254	3 041	3 831	3 264
2012	24 944	5 385	3 892	4 751	2 871	2 175	3 012	2 858
2013	20 959	4 008	3 505	4 303	2 534	1 704	2 727	2 178
2014	24 192	3 972	3 598	4 616	3 057	2 497	3 301	3 151
2015	43 332	6 562	5 910	7 301	5 405	6 844	6 091	5 219
мужчины								
2010	15 704	2 360	2 586	2 739	2 144	1 647	2 404	1 824
2011	12 945	2 031	1 989	2 649	1 596	1 453	1 855	1 372
2012	12 971	2 899	1 985	2 345	1 662	1 174	1 484	1 422
2013	12 456	2 326	1 994	2 446	1 658	1 169	1 660	1 203
2014	15 106	2 368	2 088	2 684	2 105	1 856	2 130	1 875
2015	28 150	4 213	3 574	4 359	3 820	4 867	4 109	3 208
женщины								
2010	17 401	2 951	2 778	3 356	2 055	1 826	2 279	2 156
2011	15 247	2 726	2 286	3 121	1 658	1 588	1 976	1 892
2012	11 973	2 486	1 907	2 406	1 209	1 001	1 528	1 436
2013	8 503	1 682	1 511	1 857	876	535	1 067	975
2014	9 086	1 604	1 510	1 932	952	641	1 171	1 276
2015	15 182	2 349	2 336	2 942	1 585	1 977	1 982	2 011

Продолжение

	Республика Беларусь	В том числе области и г.Минск						
		Брест-ская	Витеб-ская	Гомель-ская	Грод-ненская	г.Минск	Мин-ская	Могилевская
В процентах к общей численности безработных								
мужчины								
2010	47,4	44,4	48,2	44,9	51,1	47,4	51,3	45,8
2011	45,9	42,7	46,5	45,9	49,0	47,8	48,4	42,0
2012	52,0	53,8	51,0	49,4	57,9	54,0	49,3	49,8
2013	59,4	58,0	56,9	56,8	65,4	68,6	60,9	55,2
2014	62,4	59,6	58,0	58,1	68,9	74,3	64,5	59,5
2015	65,0	64,2	60,5	59,7	70,7	71,1	67,5	61,5
женщины								
2010	52,6	55,6	51,8	55,1	48,9	52,6	48,7	54,2
2011	54,1	57,3	53,5	54,1	51,0	52,2	51,6	58,0
2012	48,0	46,2	49,0	50,6	42,1	46,0	50,7	50,2
2013	40,6	42,0	43,1	43,2	34,6	31,4	39,1	44,8
2014	37,6	40,4	42,0	41,9	31,1	25,7	35,5	40,5
2015	35,0	35,8	39,5	40,3	29,3	28,9	32,5	38,5

### 9.5. Уровень зарегистрированной безработицы по областям и г.Минску

(на конец года; в процентах)

	2010	2011	2012	2013	2014	2015
Республика Беларусь	0,7	0,6	0,5	0,5	0,5	1,0
Области и г.Минск:						
Брестская	0,8	0,7	0,8	0,6	0,6	1,1
Витебская	0,9	0,8	0,7	0,7	0,7	1,1
Гомельская	0,9	0,9	0,7	0,7	0,7	1,2
Гродненская	0,8	0,6	0,6	0,5	0,6	1,1
г.Минск	0,3	0,3	0,2	0,2	0,2	0,6
Минская	0,7	0,6	0,4	0,4	0,5	0,9
Могилевская	0,8	0,7	0,6	0,4	0,7	1,1

### 9.6. Уровень зарегистрированной безработицы на конец 2015 года

(в процентах)

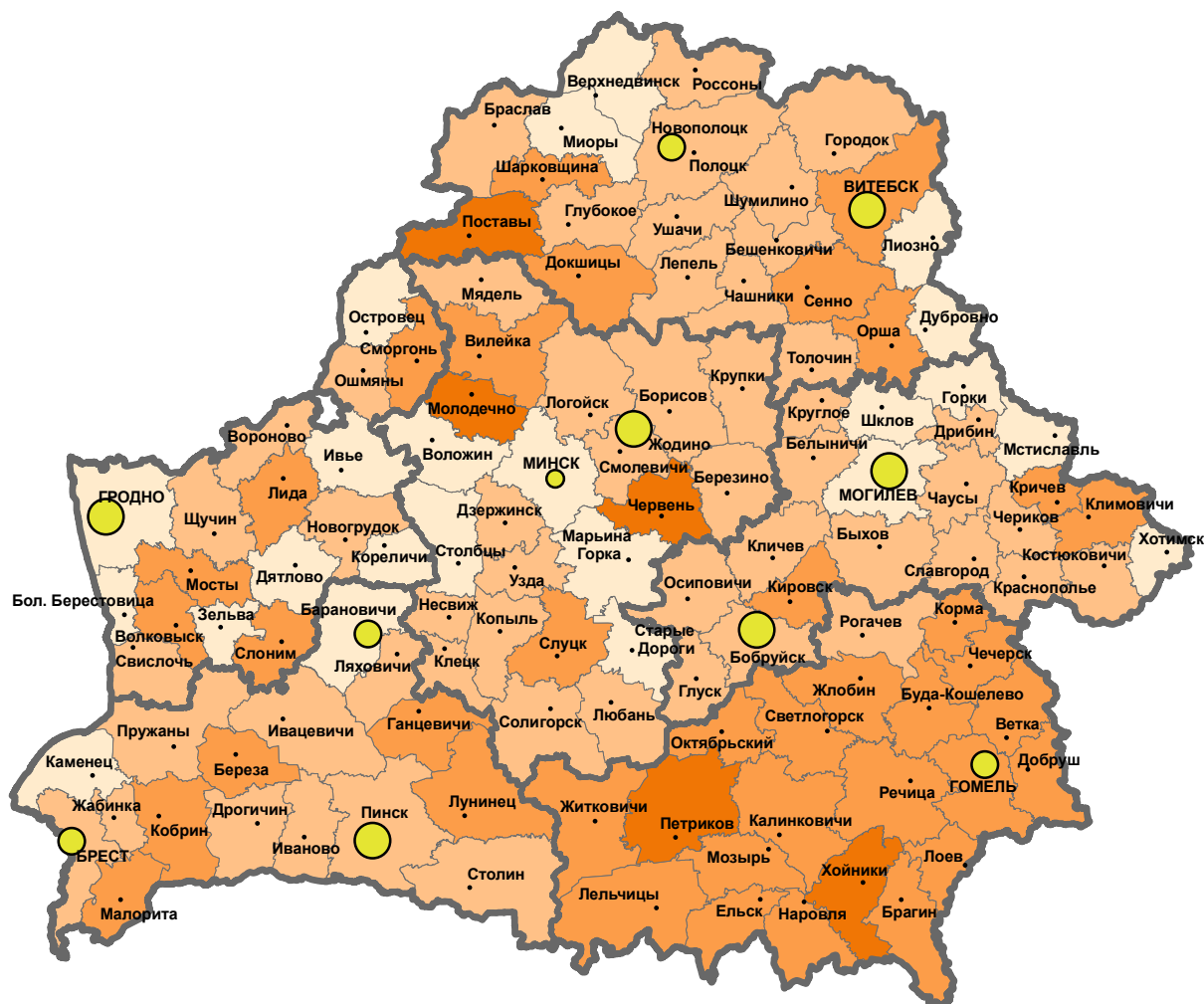

Уровень зарегистрированной безработицы, в процентах:

районы

● 0,6 - г. Минск

 0,3 - 0,6

города областного подчинения

0,7 - 1,0

● 0,7 - 1,1

1,1 - 1,4

● 1,2 - 1,4

1,5 - 2,0

**9.7. Безработные, зарегистрированные  
в органах по труду, занятости и социальной защите,  
по областям, городам и районам**

(на конец года)

	Численность безработных, человек			Уровень зарегистрированной безработицы, в процентах		
	2010	2014	2015	2010	2014	2015
Республика Беларусь	33 105	24 192	43 332	0,7	0,5	1,0
Брестская область	5 311	3 972	6 562	0,8	0,6	1,1
г.Брест	978	878	1 992	0,5	0,5	1,1
г.Барановичи	741	431	879	0,9	0,6	1,1
г.Пинск	569	583	752	0,9	1,0	1,3
Районы:						
Барановичский	183	92	113	0,9	0,5	0,6
Березовский	299	220	337	1,0	0,8	1,2
Брестский	154	83	155	1,0	0,5	0,8
Ганцевичский	175	118	127	1,5	1,2	1,2
Дрогичинский	76	93	120	0,5	0,6	0,8
Жабинковский	73	57	79	0,7	0,6	0,8
Ивановский	197	128	136	1,2	0,8	0,9
Ивацевичский	244	163	248	0,9	0,7	1,0
Каменецкий	111	79	101	0,7	0,5	0,6
Кобринский	494	276	512	1,3	0,8	1,4
Лунинецкий	302	212	302	1,0	0,8	1,1
Ляховичский	95	71	96	0,8	0,7	0,9
Малоритский	94	80	115	0,9	0,8	1,2
Пинский	128	105	128	0,7	0,6	0,7
Пружанский	163	130	180	0,7	0,6	0,9
Столинский	235	173	190	0,8	0,7	0,7

Продолжение

	Численность безработных, человек			Уровень зарегистрированной безработицы, в процентах		
	2010	2014	2015	2010	2014	2015
Витебская область	5 364	3 598	5 910	0,9	0,7	1,1
г.Витебск	1 684	1 362	2 429	0,9	0,8	1,4
г.Новополоцк	503	317	590	0,9	0,6	1,1
Районы:						
Бешенковичский	78	60	59	1,0	0,8	0,8
Браславский	95	30	67	0,8	0,3	0,7
Верхнедвинский	51	53	48	0,4	0,5	0,5
Витебский	218	107	209	1,1	0,6	1,2
Глубокский	95	67	147	0,5	0,4	0,9
Городокский	96	75	95	0,9	0,8	1,0
Докшицкий	77	73	105	0,7	0,7	1,1
Дубровенский	58	35	34	0,8	0,5	0,5
Лепельский	212	83	121	1,4	0,6	0,8
Лиозненский	59	38	38	0,8	0,6	0,6
Миорский	61	19	27	0,6	0,2	0,3
Оршанский	818	424	790	1,1	0,6	1,2
Полоцкий	520	322	393	1,0	0,7	0,8
Поставский	224	132	224	1,3	0,9	1,5
Россонский	40	28	42	0,8	0,7	1,0
Сенненский	82	56	99	0,7	0,6	1,1
Толочинский	79	94	83	0,6	0,9	0,8
Ушачский	71	38	45	1,0	0,7	0,8
Чашникский	76	77	111	0,5	0,6	0,8
Шарковщинский	76	48	74	0,9	0,7	1,2
Шумилинский	91	60	80	0,9	0,7	1,0

Продолжение

	Численность безработных, человек			Уровень зарегистрированной безработицы, в процентах		
	2010	2014	2015	2010	2014	2015
Гомельская область	6 095	4 616	7 301	0,9	0,7	1,2
г.Гомель	2 263	1 547	2 550	0,9	0,6	1,1
Районы:						
Брагинский	58	53	57	1,0	1,0	1,1
Буда-Кошелевский	156	94	171	1,2	0,8	1,4
Ветковский	75	80	74	1,0	1,2	1,1
Гомельский	194	180	272	0,8	0,8	1,2
Добрушский	118	115	170	0,8	0,8	1,2
Ельский	57	73	80	0,7	1,0	1,1
Житковичский	146	118	176	0,9	0,8	1,2
Жлобинский	458	426	705	0,9	0,8	1,4
Калинковичский	276	194	287	1,1	0,8	1,2
Кормянский	53	54	64	0,8	1,0	1,2
Лельчицкий	114	76	133	1,0	0,7	1,3
Лоевский	67	48	59	1,2	1,0	1,2
Мозырский	509	395	784	0,8	0,7	1,3
Наровлянский	56	44	57	1,1	1,0	1,3
Октябрьский	53	46	73	0,8	0,8	1,2
Петриковский	116	118	194	0,8	0,9	1,5
Речицкий	460	297	494	1,0	0,7	1,2
Рогачевский	319	200	247	1,2	0,8	1,0
Светлогорский	390	319	441	0,9	0,8	1,2
Хойникский	99	93	141	1,1	1,1	1,7
Чечерский	58	46	72	0,9	0,8	1,2

Продолжение

	Численность безработных, человек			Уровень зарегистрированной безработицы, в процентах		
	2010	2014	2015	2010	2014	2015
Гродненская область	4 199	3 057	5 405	0,8	0,6	1,1
г. Гродно	1 724	1 454	2 376	1,0	0,8	1,3
Районы:						
Берестовицкий	48	22	26	0,6	0,3	0,3
Волковысский	327	220	372	0,9	0,6	1,1
Вороновский	80	70	83	0,6	0,6	0,7
Гродненский	148	120	143	0,6	0,5	0,5
Дятловский	57	42	53	0,4	0,4	0,4
Зельвенский	70	30	42	0,9	0,4	0,6
Ивьевский	60	55	62	0,6	0,5	0,6
Кореличский	54	46	43	0,5	0,5	0,5
Лидский	530	339	886	0,8	0,6	1,4
Мостовский	87	76	157	0,6	0,6	1,2
Новогрудский	200	111	204	0,9	0,5	1,0
Островецкий	59	40	44	0,6	0,4	0,4
Ошмянский	79	52	102	0,5	0,4	0,7
Свислочский	70	41	70	0,8	0,5	0,9
Слонимский	203	117	341	0,7	0,4	1,2
Сморгонский	215	102	240	0,9	0,5	1,1
Щучинский	188	120	161	1,0	0,7	0,9



Продолжение

	Численность безработных, человек			Уровень зарегистрированной безработицы, в процентах		
	2010	2014	2015	2010	2014	2015
г.Минск	3 473	2 497	6 844	0,3	0,2	0,6
Минская область	4 683	3 301	6 091	0,7	0,5	0,9
г.Жодино	239	165	396	0,7	0,6	1,3
Районы:						
Березинский	86	73	92	0,8	0,7	0,9
Борисовский	753	629	692	0,9	0,8	0,9
Вилейский	146	106	279	0,7	0,6	1,4
Воложинский	64	24	71	0,4	0,2	0,5
Дзержинский	228	111	282	0,8	0,4	0,9
Клецкий	103	88	109	0,7	0,7	0,8
Копыльский	70	60	138	0,5	0,5	1,0
Крупский	92	39	73	0,8	0,4	0,7
Логойский	67	66	149	0,4	0,4	1,0
Любанский	72	50	120	0,5	0,4	0,9
Минский	214	130	373	0,2	0,1	0,3
Молодечненский	683	541	1 219	1,0	0,9	2,0
Мядельский	105	55	88	0,8	0,4	0,7
Несвижский	130	142	208	0,6	0,7	1,0
Пуховичский	220	89	142	0,8	0,3	0,5
Слуцкий	269	262	533	0,6	0,6	1,3
Смолевичский	37	35	153	0,2	0,2	0,7
Солигорский	776	439	581	1,0	0,6	0,8
Стародорожский	54	28	40	0,5	0,3	0,4
Столбцовский	102	86	90	0,6	0,5	0,5
Узденский	74	33	66	0,7	0,3	0,7
Червенский	99	50	197	0,7	0,4	1,5

Продолжение

	Численность безработных, человек			Уровень зарегистрированной безработицы, в процентах		
	2010	2014	2015	2010	2014	2015
Могилевская область	3 980	3 151	5 219	0,8	0,7	1,1
г.Могилев	1 417	1 369	2 415	0,8	0,8	1,4
г.Бобруйск	1 076	857	1 258	1,0	0,9	1,3
Районы:						
Белыничский	76	33	53	0,9	0,4	0,7
Бобруйский	67	41	63	0,9	0,6	0,9
Быховский	103	47	86	0,8	0,4	0,7
Глусский	42	39	53	0,6	0,6	0,9
Горецкий	95	81	110	0,5	0,4	0,6
Дрибинский	40	37	40	0,9	0,8	0,9
Кировский	80	48	91	0,9	0,6	1,2
Климовичский	114	86	121	1,0	0,8	1,1
Кличевский	62	26	59	0,9	0,4	1,0
Костюковичский	72	55	86	0,7	0,6	0,9
Краснопольский	42	23	29	1,0	0,6	0,8
Кричевский	129	96	153	0,9	0,7	1,2
Круглянский	47	15	47	0,6	0,3	0,8
Могилевский	110	44	109	0,6	0,2	0,5
Мстиславский	43	30	57	0,4	0,3	0,6
Осиповичский	133	72	168	0,6	0,3	0,7
Славгородский	35	42	48	0,6	0,8	0,9
Хотимский	40	25	19	0,7	0,5	0,4
Чаусский	50	25	58	0,6	0,3	0,7
Чериковский	33	27	45	0,6	0,5	0,9
Шкловский	74	33	51	0,5	0,2	0,4

**9.8. Безработные, зарегистрированные  
в органах по труду, занятости и социальной защите,  
которым назначено пособие по безработице**  
(на конец года)

Годы	Численность зарегистрированных безработных, которым назначено пособие по безработице, человек			В процентах к общей численности зарегистрированных безработных			В процентах к численности зарегистрирован- ных безработных соответствующе- го пола	
	всего	муж- чины	жен- щины	всего	муж- чины	жен- щины	муж- чины	жен- щины
1991	1 557	308	1 249	68,7	13,6	55,1	68,0	68,8
1995	68 687	17 679	51 008	52,4	13,5	38,9	37,8	60,5
2000	37 496	9 327	28 169	39,2	9,8	29,4	24,8	48,4
2001	42 221	10 962	31 259	41,0	10,6	30,4	26,9	50,4
2002	59 659	14 965	44 694	45,7	11,5	34,2	31,3	54,1
2003	61 230	13 962	47 268	45,0	10,3	34,7	30,3	52,5
2004	38 971	7 915	31 056	46,9	9,5	37,4	31,0	54,0
2005	37 815	8 523	29 292	55,7	12,6	43,1	40,3	62,6
2006	27 432	5 818	21 614	52,7	11,2	41,5	32,9	63,0
2007	23 821	5 004	18 817	54,0	11,3	42,7	33,0	65,0
2008	17 371	4 189	13 182	46,6	11,2	35,4	28,6	58,2
2009	19 915	6 036	13 879	49,4	15,0	34,4	34,9	60,3
2010	14 563	4 569	9 994	44,0	13,8	30,2	29,1	57,4
2011	12 973	4 106	8 867	46,0	14,6	31,4	31,7	58,2
2012	10 113	3 436	6 677	40,5	13,8	26,7	26,5	55,8
2013	7 737	3 407	4 330	36,9	16,2	20,7	27,4	50,9
2014	10 313	5 213	5 100	42,6	21,5	21,1	34,5	56,1
2015	19 310	10 935	8 375	44,5	25,2	19,3	38,8	55,2

### 9.9. Безработные, зарегистрированные в органах по труду, занятости и социальной защите, по полу и возрастным группам

(на конец года)

	Всего	В том числе в возрасте, лет								
		16-17	18-19	20-24	25-29	30-34	35-39	40-44	45-49	50 и старше
Человек										
Всего										
2010	33 105	678	1 626	5 690	4 606	3 888	3 618	3 459	3 627	5 913
2011	28 192	531	1 426	4 825	4 053	3 349	2 941	2 887	2 991	5 189
2012	24 944	371	1 028	4 304	3 712	3 128	2 746	2 605	2 490	4 560
2013	20 959	248	753	3 034	2 686	2 462	2 453	2 453	2 397	4 473
2014	24 192	251	681	2 914	2 833	2 988	2 914	3 030	2 889	5 692
2015	43 332	271	1 231	4 720	4 413	4 860	5 053	5 465	5 702	11 617
мужчины										
2010	15 704	284	548	2 281	1 917	1 772	1 802	1 754	1 832	3 514
2011	12 945	213	471	1 872	1 602	1 501	1 388	1 374	1 498	3 026
2012	12 971	136	398	2 011	1 801	1 534	1 447	1 427	1 370	2 847
2013	12 456	124	395	1 881	1 520	1 425	1 414	1 434	1 357	2 906
2014	15 106	133	362	1 898	1 743	1 824	1 777	1 801	1 657	3 911
2015	28 150	138	669	2 982	2 729	3 042	3 210	3 459	3 432	8 489
женщины										
2010	17 401	394	1 078	3 409	2 689	2 116	1 816	1 705	1 795	2 399
2011	15 247	318	955	2 953	2 451	1 848	1 553	1 513	1 493	2 163
2012	11 973	235	630	2 293	1 911	1 594	1 299	1 178	1 120	1 713
2013	8 503	124	358	1 153	1 166	1 037	1 039	1 019	1 040	1 567
2014	9 086	118	319	1 016	1 090	1 164	1 137	1 229	1 232	1 781
2015	15 182	133	562	1 738	1 684	1 818	1 843	2 006	2 270	3 128

Продолжение

	Всего	В том числе в возрасте, лет									Средний возраст, лет
		16-17	18-19	20-24	25-29	30-34	35-39	40-44	45-49	50 и старше	
В процентах к итогу											
Всего											
2010	100	2,1	4,9	17,2	13,9	11,7	10,9	10,4	11,0	17,9	35,7
2011	100	1,9	5,1	17,1	14,4	11,9	10,4	10,2	10,6	18,4	35,7
2012	100	1,5	4,1	17,3	14,9	12,5	11,0	10,4	10,0	18,3	35,8
2013	100	1,2	3,6	14,5	12,8	11,7	11,7	11,7	11,5	21,3	37,3
2014	100	1,0	2,8	12,1	11,7	12,3	12,1	12,5	12,0	23,5	38,4
2015	100	0,6	2,8	10,9	10,2	11,2	11,7	12,6	13,2	26,8	39,6
мужчины											
2010	100	1,8	3,5	14,5	12,2	11,3	11,5	11,2	11,6	22,4	37,6
2011	100	1,6	3,6	14,5	12,4	11,6	10,7	10,6	11,6	23,4	37,8
2012	100	1,0	3,1	15,5	13,9	11,8	11,2	11,0	10,6	21,9	37,3
2013	100	1,0	3,2	15,1	12,2	11,4	11,4	11,5	10,9	23,3	37,8
2014	100	0,9	2,4	12,6	11,5	12,1	11,7	11,9	11,0	25,9	38,9
2015	100	0,5	2,4	10,6	9,7	10,8	11,4	12,3	12,2	30,1	40,5
женщины											
2010	100	2,3	6,2	19,6	15,4	12,2	10,4	9,8	10,3	13,8	33,9
2011	100	2,1	6,2	19,4	16,1	12,1	10,2	9,9	9,8	14,2	33,9
2012	100	2,0	5,2	19,2	16,0	13,3	10,8	9,8	9,4	14,3	34,1
2013	100	1,5	4,2	13,6	13,7	12,2	12,2	12,0	12,2	18,4	36,6
2014	100	1,3	3,5	11,2	12,0	12,8	12,5	13,5	13,6	19,6	37,6
2015	100	0,9	3,7	11,4	11,1	12,0	12,1	13,2	15,0	20,6	38,0

**9.10. Безработные, зарегистрированные  
в органах по труду, занятости и социальной защите,  
по возрастным группам, областям и г.Минску**

(на конец года)

	Всего	В том числе в возрасте, лет								
		16-17	18-19	20-24	25-29	30-34	35-39	40-44	45-49	50 и старше
Человек										
Республика Беларусь										
2010	33 105	678	1 626	5 690	4 606	3 888	3 618	3 459	3 627	5 913
2011	28 192	531	1 426	4 825	4 053	3 349	2 941	2 887	2 991	5 189
2012	24 944	371	1 028	4 304	3 712	3 128	2 746	2 605	2 490	4 560
2013	20 959	248	753	3 034	2 686	2 462	2 453	2 453	2 397	4 473
2014	24 192	251	681	2 914	2 833	2 988	2 914	3 030	2 889	5 692
2015	43 332	271	1 231	4 720	4 413	4 860	5 053	5 465	5 702	11 617
Области и г.Минск:										
Брестская										
2010	5 311	80	222	947	717	649	657	562	578	899
2011	4 757	88	242	838	658	588	542	473	480	848
2012	5 385	64	222	996	813	664	663	595	500	868
2013	4 008	31	145	620	529	473	499	482	451	778
2014	3 972	40	107	475	458	498	501	518	459	916
2015	6 562	37	165	748	670	723	790	836	862	1 731
Витебская										
2010	5 364	65	203	754	669	579	587	654	658	1 195
2011	4 275	54	178	661	585	441	385	496	519	956
2012	3 892	44	147	594	535	442	431	418	428	853
2013	3 505	27	79	444	423	387	402	436	436	871
2014	3 598	17	80	382	387	393	411	449	475	1 004
2015	5 910	16	109	524	514	575	641	785	927	1 819
Гомельская										
2010	6 095	188	333	1 082	907	677	657	588	644	1 019
2011	5 770	143	333	960	857	691	642	585	626	933
2012	4 751	81	193	869	774	571	505	471	439	848
2013	4 303	74	181	725	596	518	462	453	475	819
2014	4 616	53	165	629	602	591	548	531	496	1 001
2015	7 301	75	282	944	780	891	842	868	823	1 796

Продолжение

	Всего	В том числе в возрасте, лет								
		16-17	18-19	20-24	25-29	30-34	35-39	40-44	45-49	50 и старше
Гродненская										
2010	4 199	52	197	704	584	451	463	474	525	749
2011	3 254	47	140	569	460	380	338	334	374	612
2012	2 871	29	117	483	389	352	267	316	339	579
2013	2 534	20	79	368	292	258	274	315	328	600
2014	3 057	27	76	377	342	344	347	421	402	721
2015	5 405	25	160	643	513	559	609	680	783	1 433
г.Минск										
2010	3 473	126	217	643	525	392	340	292	288	650
2011	3 041	58	142	497	465	393	296	294	263	633
2012	2 175	41	83	347	352	289	245	204	201	413
2013	1 704	25	60	179	200	234	203	186	201	416
2014	2 497	27	58	231	279	358	313	307	286	638
2015	6 844	28	179	616	738	823	810	883	842	1 925
Минская										
2010	4 683	94	282	884	620	627	465	471	506	734
2011	3 831	91	251	682	578	469	384	383	387	606
2012	3 012	70	157	508	426	424	320	320	289	498
2013	2 727	47	140	425	353	338	338	297	266	523
2014	3 301	55	127	453	368	431	391	409	378	689
2015	6 091	69	209	696	673	675	719	771	741	1 538
Могилевская										
2010	3 980	73	172	676	584	513	449	418	428	667
2011	3 264	50	140	618	450	387	354	322	342	601
2012	2 858	42	109	507	423	386	315	281	294	501
2013	2 178	24	69	273	293	254	275	284	240	466
2014	3 151	32	68	367	397	373	403	395	393	723
2015	5 219	21	127	549	525	614	642	642	724	1 375

Продолжение

	Всего	В том числе в возрасте, лет								
		16-17	18-19	20-24	25-29	30-34	35-39	40-44	45-49	50 и старше
В процентах к итогу										
Республика Беларусь										
2010	100	2,1	4,9	17,2	13,9	11,7	10,9	10,4	11,0	17,9
2011	100	1,9	5,1	17,1	14,4	11,9	10,4	10,2	10,6	18,4
2012	100	1,5	4,1	17,3	14,9	12,5	11,0	10,4	10,0	18,3
2013	100	1,2	3,6	14,5	12,8	11,7	11,7	11,7	11,5	21,3
2014	100	1,0	2,8	12,1	11,7	12,3	12,1	12,5	12,0	23,5
2015	100	0,6	2,8	10,9	10,2	11,2	11,7	12,6	13,2	26,8
Области и г.Минск:										
Брестская										
2010	100	1,5	4,2	17,8	13,5	12,2	12,4	10,6	10,9	16,9
2011	100	1,8	5,1	17,6	13,8	12,4	11,4	9,9	10,1	17,9
2012	100	1,2	4,1	18,5	15,1	12,3	12,3	11,1	9,3	16,1
2013	100	0,8	3,6	15,5	13,2	11,8	12,4	12,0	11,3	19,4
2014	100	1,0	2,7	12,0	11,5	12,5	12,6	13,0	11,6	23,1
2015	100	0,6	2,5	11,4	10,2	11,0	12,0	12,8	13,1	26,4
Витебская										
2010	100	1,2	3,8	14,0	12,5	10,8	10,9	12,2	12,3	22,3
2011	100	1,3	4,2	15,5	13,7	10,3	9,0	11,6	12,1	22,3
2012	100	1,1	3,8	15,3	13,7	11,4	11,1	10,7	11,0	21,9
2013	100	0,8	2,2	12,7	12,1	11,0	11,5	12,4	12,4	24,9
2014	100	0,5	2,2	10,6	10,8	10,9	11,4	12,5	13,2	27,9
2015	100	0,3	1,8	8,9	8,7	9,7	10,8	13,3	15,7	30,8
Гомельская										
2010	100	3,1	5,5	17,7	14,9	11,1	10,8	9,6	10,6	16,7
2011	100	2,5	5,8	16,6	14,9	12,0	11,1	10,1	10,8	16,2
2012	100	1,7	4,1	18,3	16,3	12,0	10,6	9,9	9,2	17,9
2013	100	1,7	4,2	16,9	13,9	12,0	10,7	10,5	11,1	19,0
2014	100	1,1	3,6	13,6	13,0	12,8	11,9	11,5	10,8	21,7
2015	100	1,0	3,9	12,9	10,7	12,2	11,5	11,9	11,3	24,6



Продолжение

	Всего	В том числе в возрасте, лет								
		16-17	18-19	20-24	25-29	30-34	35-39	40-44	45-49	50 и старше
Гродненская										
2010	100	1,2	4,7	16,8	13,9	10,8	11,0	11,3	12,5	17,8
2011	100	1,4	4,3	17,5	14,1	11,7	10,4	10,3	11,5	18,8
2012	100	1,0	4,1	16,8	13,5	12,3	9,3	11,0	11,8	20,2
2013	100	0,8	3,1	14,5	11,5	10,2	10,8	12,4	13,0	23,7
2014	100	0,9	2,5	12,3	11,2	11,3	11,3	13,8	13,1	23,6
2015	100	0,5	2,9	11,9	9,5	10,3	11,3	12,6	14,5	26,5
г.Минск										
2010	100	3,6	6,3	18,5	15,1	11,3	9,8	8,4	8,3	18,7
2011	100	1,9	4,7	16,3	15,3	12,9	9,7	9,7	8,7	20,8
2012	100	1,9	3,8	15,9	16,2	13,3	11,3	9,4	9,2	19,0
2013	100	1,5	3,5	10,5	11,8	13,7	11,9	10,9	11,8	24,4
2014	100	1,1	2,3	9,3	11,2	14,3	12,5	12,3	11,5	25,5
2015	100	0,4	2,6	9,0	10,8	12,0	11,9	12,9	12,3	28,1
Минская										
2010	100	2,0	6,0	18,9	13,2	13,4	9,9	10,1	10,8	15,7
2011	100	2,4	6,6	17,8	15,1	12,2	10,0	10,0	10,1	15,8
2012	100	2,3	5,2	16,9	14,2	14,1	10,6	10,6	9,6	16,5
2013	100	1,7	5,1	15,6	12,9	12,4	12,4	10,9	9,8	19,2
2014	100	1,7	3,8	13,7	11,1	13,1	11,8	12,4	11,5	20,9
2015	100	1,1	3,4	11,4	11,0	11,1	11,8	12,7	12,2	25,3
Могилевская										
2010	100	1,8	4,3	17,0	14,7	12,9	11,3	10,5	10,8	16,7
2011	100	1,5	4,3	18,9	13,8	11,8	10,9	9,9	10,5	18,4
2012	100	1,5	3,8	17,8	14,8	13,5	11,0	9,8	10,3	17,5
2013	100	1,1	3,2	12,5	13,5	11,7	12,6	13,0	11,0	21,4
2014	100	1,0	2,2	11,7	12,6	11,8	12,8	12,5	12,5	22,9
2015	100	0,4	2,4	10,5	10,1	11,8	12,3	12,3	13,9	26,3

**9.11. Безработные, зарегистрированные в органах  
по труду, занятости и социальной защите,  
по полу и уровню образования**

(на конец года)

	Всего	В том числе имеют образование				
		высшее	среднее специаль- ное	профес- сионально- техни- ческое	общее среднее	общее базовое (включая общее начальное)
Человек						
Всего						
2010	33 105	3 664	4 774	8 151	12 583	3 933
2011	28 192	3 370	4 093	7 024	10 613	3 092
2012	24 944	2 873	3 491	6 424	9 135	3 021
2013	20 959	2 331	2 919	5 693	7 384	2 632
2014	24 192	2 680	3 164	7 369	8 058	2 921
2015	43 332	6 240	6 415	13 633	12 864	4 180
мужчины						
2010	15 704	1 457	1 543	4 176	6 349	2 179
2011	12 945	1 271	1 221	3 586	5 197	1 670
2012	12 971	1 149	1 306	3 684	5 056	1 776
2013	12 456	1 139	1 273	3 733	4 611	1 700
2014	15 106	1 391	1 547	5 010	5 212	1 946
2015	28 150	3 349	3 480	9 719	8 758	2 844
женщины						
2010	17 401	2 207	3 231	3 975	6 234	1 754
2011	15 247	2 099	2 872	3 438	5 416	1 422
2012	11 973	1 724	2 185	2 740	4 079	1 245
2013	8 503	1 192	1 646	1 960	2 773	932
2014	9 086	1 289	1 617	2 359	2 846	975
2015	15 182	2 891	2 935	3 914	4 106	1 336

Продолжение

	Всего	В том числе имеют образование				
		высшее	среднее специаль- ное	профес- сионально- техни- ческое	общее среднее	общее базовое (включая общее начальное)
В процентах к итогу						
Всего						
2010	100	11,1	14,4	24,6	38,0	11,9
2011	100	12,0	14,5	24,9	37,6	11,0
2012	100	11,5	14,0	25,8	36,6	12,1
2013	100	11,1	13,9	27,2	35,2	12,6
2014	100	11,1	13,1	30,4	33,3	12,1
2015	100	14,4	14,8	31,5	29,7	9,6
мужчины						
2010	100	9,3	9,8	26,6	40,4	13,9
2011	100	9,8	9,4	27,7	40,2	12,9
2012	100	8,8	10,1	28,4	39,0	13,7
2013	100	9,2	10,2	30,0	37,0	13,6
2014	100	9,2	10,2	33,2	34,5	12,9
2015	100	11,9	12,4	34,5	31,1	10,1
женщины						
2010	100	12,7	18,6	22,8	35,8	10,1
2011	100	13,8	18,8	22,6	35,5	9,3
2012	100	14,4	18,2	22,9	34,1	10,4
2013	100	14,0	19,4	23,0	32,6	11,0
2014	100	14,2	17,8	26,0	31,3	10,7
2015	100	19,0	19,3	25,8	27,1	8,8

**9.12. Безработные, зарегистрированные  
в органах по труду, занятости и социальной защите,  
по уровню образования, областям и г.Минску**

(на конец года)

	Всего	В том числе имеют образование				
		высшее	среднее специаль- ное	профес- сионально- техни- ческое	общее среднее	общее базовое (включая общее начальное)
Человек						
Республика Беларусь						
2010	33 105	3 664	4 774	8 151	12 583	3 933
2011	28 192	3 370	4 093	7 024	10 613	3 092
2012	24 944	2 873	3 491	6 424	9 135	3 021
2013	20 959	2 331	2 919	5 693	7 384	2 632
2014	24 192	2 680	3 164	7 369	8 058	2 921
2015	43 332	6 240	6 415	13 633	12 864	4 180
Области и г.Минск:						
Брестская						
2010	5 311	496	842	1 301	2 243	429
2011	4 757	517	760	1 090	1 996	394
2012	5 385	549	827	1 277	2 304	428
2013	4 008	405	673	981	1 625	324
2014	3 972	501	624	1 149	1 396	302
2015	6 562	1 016	1 144	1 959	2 058	385
Витебская						
2010	5 364	484	782	1 237	1 789	1 072
2011	4 275	414	598	987	1 431	845
2012	3 892	400	534	951	1 252	755
2013	3 505	406	473	893	1 031	702
2014	3 598	384	486	967	954	807
2015	5 910	725	922	1 799	1 405	1 059
Гомельская						
2010	6 095	572	836	1 540	2 232	915
2011	5 770	533	800	1 630	2 133	674
2012	4 751	447	645	1 302	1 535	822
2013	4 303	410	555	1 207	1 331	800
2014	4 616	531	617	1 396	1 347	725
2015	7 301	1 029	1 072	2 316	1 923	961

Продолжение

	Всего	В том числе имеют образование				
		высшее	среднее специаль- ное	профес- сионально- техни- ческое	общее среднее	общее базовое (включая общее начальное)
Гродненская						
2010	4 199	432	617	1 030	1 734	386
2011	3 254	375	469	779	1 367	264
2012	2 871	313	400	733	1 176	249
2013	2 534	294	357	629	1 035	219
2014	3 057	291	395	876	1 210	285
2015	5 405	629	844	1 706	1 828	398
г.Минск						
2010	3 473	921	465	647	1 183	257
2011	3 041	856	382	591	1 019	193
2012	2 175	564	226	493	719	173
2013	1 704	362	147	457	606	132
2014	2 497	398	184	782	895	238
2015	6 844	1 565	747	1 992	2 122	418
Минская						
2010	4 683	382	640	1 208	2 013	440
2011	3 831	316	604	982	1 538	391
2012	3 012	308	434	764	1 215	291
2013	2 727	231	415	770	1 064	247
2014	3 301	253	402	1 038	1 326	282
2015	6 091	627	904	1 857	2 176	527
Могилевская						
2010	3 980	377	592	1 188	1 389	434
2011	3 264	359	480	965	1 129	331
2012	2 858	292	425	904	934	303
2013	2 178	223	299	756	692	208
2014	3 151	322	456	1 161	930	282
2015	5 219	649	782	2 004	1 352	432

Продолжение

	Всего	В том числе имеют образование				
		высшее	среднее специаль- ное	профес- сионально- техни- ческое	общее среднее	общее базовое (включая общее начальное)
В процентах к итогу						
Республика Беларусь						
2010	100	11,1	14,4	24,6	38,0	11,9
2011	100	12,0	14,5	24,9	37,6	11,0
2012	100	11,5	14,0	25,8	36,6	12,1
2013	100	11,1	13,9	27,2	35,2	12,6
2014	100	11,1	13,1	30,4	33,3	12,1
2015	100	14,4	14,8	31,5	29,7	9,6
Области и г.Минск:						
Брестская						
2010	100	9,3	15,9	24,5	42,2	8,1
2011	100	10,8	16,0	22,9	42,0	8,3
2012	100	10,2	15,4	23,7	42,8	7,9
2013	100	10,1	16,8	24,5	40,5	8,1
2014	100	12,6	15,7	28,9	35,2	7,6
2015	100	15,5	17,4	29,8	31,4	5,9
Витебская						
2010	100	9,0	14,6	23,1	33,3	20,0
2011	100	9,7	14,0	23,1	33,5	19,7
2012	100	10,3	13,7	24,4	32,2	19,4
2013	100	11,6	13,5	25,5	29,4	20,0
2014	100	10,7	13,5	26,9	26,5	22,4
2015	100	12,3	15,6	30,4	23,8	17,9
Гомельская						
2010	100	9,4	13,7	25,3	36,6	15,0
2011	100	9,2	13,9	28,2	37,0	11,7
2012	100	9,4	13,6	27,4	32,3	17,3
2013	100	9,5	12,9	28,1	30,9	18,6
2014	100	11,5	13,4	30,2	29,2	15,7
2015	100	14,1	14,7	31,7	26,3	13,2

Продолжение

	Всего	В том числе имеют образование				
		высшее	среднее специаль- ное	профес- сионально- техни- ческое	общее среднее	общее базовое (включая общее начальное)
Гродненская						
2010	100	10,3	14,7	24,5	41,3	9,2
2011	100	11,5	14,4	24,0	42,0	8,1
2012	100	10,9	13,9	25,5	41,0	8,7
2013	100	11,6	14,1	24,8	40,9	8,6
2014	100	9,5	12,9	28,7	39,6	9,3
2015	100	11,6	15,6	31,6	33,8	7,4
г.Минск						
2010	100	26,5	13,4	18,6	34,1	7,4
2011	100	28,2	12,6	19,4	33,5	6,3
2012	100	25,9	10,4	22,7	33,1	7,9
2013	100	21,2	8,6	26,8	35,6	7,8
2014	100	15,9	7,4	31,3	35,9	9,5
2015	100	22,9	10,9	29,1	31,0	6,1
Минская						
2010	100	8,1	13,7	25,8	43,0	9,4
2011	100	8,2	15,8	25,6	40,2	10,2
2012	100	10,2	14,4	25,4	40,3	9,7
2013	100	8,5	15,2	28,2	39,0	9,1
2014	100	7,7	12,2	31,4	40,2	8,5
2015	100	10,3	14,8	30,5	35,7	8,7
Могилевская						
2010	100	9,5	14,9	29,8	34,9	10,9
2011	100	11,0	14,7	29,6	34,6	10,1
2012	100	10,2	14,9	31,6	32,7	10,6
2013	100	10,2	13,7	34,7	31,8	9,6
2014	100	10,2	14,5	36,8	29,5	9,0
2015	100	12,4	15,0	38,4	25,9	8,3

**9.13. Безработные, зарегистрированные в органах  
по труду, занятости и социальной защите,  
по полу и продолжительности безработицы<sup>1)</sup>**

(на конец года)

	Всего	В том числе по продолжительности безработицы					Средняя продолжительность безработицы, месяцев
		до 1 месяца	от 1 до 3 месяцев	от 3 до 6 месяцев	от 6 месяцев до года	более года	
Человек							
Всего							
2010	33 105	9 253	11 463	6 347	3 912	2 130	3,9
2011	28 192	8 478	9 649	5 489	2 936	1 640	3,7
2012	24 944	7 485	9 354	4 346	2 594	1 165	3,5
2013	20 959	7 498	7 687	3 097	1 715	962	3,1
2014	24 192	8 676	9 547	3 435	1 727	807	2,9
2015	43 332	9 697	14 694	8 703	8 890	1 348	4,1
мужчины							
2010	15 704	5 421	5 708	2 339	1 511	725	3,3
2011	12 945	4 729	4 570	1 938	1 150	558	3,1
2012	12 971	4 696	5 068	1 644	1 111	452	2,9
2013	12 456	5 009	4 548	1 515	947	437	2,8
2014	15 106	5 954	5 953	1 822	972	405	2,6
2015	28 150	6 540	9 486	5 435	5 870	819	4,1
женщины							
2010	17 401	3 832	5 755	4 008	2 401	1 405	4,5
2011	15 247	3 749	5 079	3 551	1 786	1 082	4,2
2012	11 973	2 789	4 286	2 702	1 483	713	4,0
2013	8 503	2 489	3 139	1 582	768	525	3,6
2014	9 086	2 722	3 594	1 613	755	402	3,3
2015	15 182	3 157	5 208	3 268	3 020	529	4,2



Продолжение

	Всего	В том числе по продолжительности безработицы				
		до 1 месяца	от 1 до 3 месяцев	от 3 до 6 месяцев	от 6 месяцев до года	более года
В процентах к итогу						
Всего						
2010	100	28,0	34,6	19,2	11,8	6,4
2011	100	30,1	34,2	19,5	10,4	5,8
2012	100	30,0	37,5	17,4	10,4	4,7
2013	100	35,7	36,7	14,8	8,2	4,6
2014	100	35,9	39,5	14,2	7,1	3,3
2015	100	22,4	33,9	20,1	20,5	3,1
мужчины						
2010	100	34,5	36,4	14,9	9,6	4,6
2011	100	36,5	35,3	15,0	8,9	4,3
2012	100	36,2	39,1	12,7	8,5	3,5
2013	100	40,2	36,5	12,2	7,6	3,5
2014	100	39,4	39,4	12,1	6,4	2,7
2015	100	23,2	33,7	19,3	20,9	2,9
женщины						
2010	100	22,0	33,1	23,0	13,8	8,1
2011	100	24,6	33,3	23,3	11,7	7,1
2012	100	23,3	35,8	22,6	12,4	5,9
2013	100	29,3	36,9	18,6	9,0	6,2
2014	100	30,0	39,6	17,7	8,3	4,4
2015	100	20,8	34,3	21,5	19,9	3,5

<sup>1)</sup> Здесь и далее продолжительность незавершенной безработицы.

**9.14. Безработные, зарегистрированные  
в органах по труду, занятости и социальной защите,  
по продолжительности безработицы,  
областям и г.Минску**

(на конец года)

	Всего	В том числе по продолжительности безработицы					Средняя продолжительность безработицы, месяцев
		до 1 месяца	от 1 до 3 месяцев	от 3 до 6 месяцев	от 6 месяцев до года	более года	
Человек							
Республика Беларусь							
2010	33 105	9 253	11 463	6 347	3 912	2 130	3,9
2011	28 192	8 478	9 649	5 489	2 936	1 640	3,7
2012	24 944	7 485	9 354	4 346	2 594	1 165	3,5
2013	20 959	7 498	7 687	3 097	1 715	962	3,1
2014	24 192	8 676	9 547	3 435	1 727	807	2,9
2015	43 332	9 697	14 694	8 703	8 890	1 348	4,1
Области и г.Минск:							
Брестская							
2010	5 311	1 393	1 554	954	803	607	4,9
2011	4 757	1 178	1 400	1 007	680	492	4,8
2012	5 385	1 459	1 818	980	750	378	4,1
2013	4 008	1 318	1 323	637	428	302	3,9
2014	3 972	1 319	1 487	654	335	177	3,2
2015	6 562	1 450	2 026	1 218	1 590	278	4,5
Витебская							
2010	5 364	1 471	1 776	937	680	500	4,4
2011	4 275	1 217	1 483	754	468	353	4,1
2012	3 892	1 161	1 444	644	391	252	3,7
2013	3 505	1 259	1 261	482	295	208	3,3
2014	3 598	1 068	1 407	558	342	223	3,6
2015	5 910	1 079	1 772	1 222	1 495	342	4,9

Продолжение

	Всего	В том числе по продолжительности безработицы					Средняя продолжительность безработицы, месяцев
		до 1 месяца	от 1 до 3 месяцев	от 3 до 6 месяцев	от 6 месяцев до года	более года	
Гомельская							
2010	6 095	1 700	2 106	1 192	728	369	3,9
2011	5 770	1 816	1 872	1 095	622	365	3,8
2012	4 751	1 497	1 768	793	450	243	3,4
2013	4 303	1 518	1 619	648	322	196	3,1
2014	4 616	1 700	1 721	687	330	178	2,9
2015	7 301	1 517	2 453	1 592	1 492	247	4,2
Гродненская							
2010	4 199	1 098	1 505	712	527	357	4,3
2011	3 254	973	1 136	621	336	188	3,7
2012	2 871	860	1 109	446	353	103	3,4
2013	2 534	933	901	343	255	102	3,1
2014	3 057	1 100	1 192	412	268	85	2,9
2015	5 405	1 250	1 742	1 122	1 189	102	4,0
г.Минск							
2010	3 473	887	1 375	849	311	51	3,1
2011	3 041	895	1 212	655	232	47	2,9
2012	2 175	630	950	415	154	26	2,7
2013	1 704	686	706	232	65	15	2,1
2014	2 497	986	1 134	281	83	13	2,0
2015	6 844	1 638	2 660	1 312	1 145	89	3,5
Минская							
2010	4 683	1 439	1 574	987	481	202	3,5
2011	3 831	1 255	1 377	720	326	153	3,2
2012	3 012	956	1 087	576	268	125	3,3
2013	2 727	939	1 044	431	200	113	3,1
2014	3 301	1 248	1 362	420	178	93	2,6
2015	6 091	1 401	2 107	1 247	1 142	194	4,0
Могилевская							
2010	3 980	1 265	1 573	716	382	44	2,8
2011	3 264	1 144	1 169	637	272	42	2,8
2012	2 858	922	1 178	492	228	38	2,7
2013	2 178	845	833	324	150	26	2,5
2014	3 151	1 255	1 244	423	191	38	2,4
2015	5 219	1 362	1 934	990	837	96	3,5

Продолжение

	Всего	В том числе по продолжительности безработицы				
		до 1 месяца	от 1 до 3 месяцев	от 3 до 6 месяцев	от 6 месяцев до года	более года
В процентах к итогу						
Республика Беларусь						
2010	100	28,0	34,6	19,2	11,8	6,4
2011	100	30,1	34,2	19,5	10,4	5,8
2012	100	30,0	37,5	17,4	10,4	4,7
2013	100	35,7	36,7	14,8	8,2	4,6
2014	100	35,9	39,5	14,2	7,1	3,3
2015	100	22,4	33,9	20,1	20,5	3,1
Области и г.Минск:						
Брестская						
2010	100	26,2	29,3	18,0	15,1	11,4
2011	100	24,8	29,4	21,2	14,3	10,3
2012	100	27,1	33,8	18,2	13,9	7,0
2013	100	32,9	33,0	15,9	10,7	7,5
2014	100	33,2	37,4	16,5	8,4	4,5
2015	100	22,1	30,9	18,6	24,2	4,2
Витебская						
2010	100	27,4	33,1	17,5	12,7	9,3
2011	100	28,5	34,7	17,6	10,9	8,3
2012	100	29,8	37,1	16,6	10,0	6,5
2013	100	35,9	36,0	13,8	8,4	5,9
2014	100	29,7	39,1	15,5	9,5	6,2
2015	100	18,2	30,0	20,7	25,3	5,8
Гомельская						
2010	100	27,9	34,6	19,6	11,9	6,0
2011	100	31,5	32,4	19,0	10,8	6,3
2012	100	31,5	37,2	16,7	9,5	5,1
2013	100	35,3	37,6	15,1	7,5	4,5
2014	100	36,8	37,3	14,9	7,1	3,9
2015	100	20,8	33,6	21,8	20,4	3,4

Продолжение

	Всего	В том числе по продолжительности безработицы				
		до 1 месяца	от 1 до 3 месяцев	от 3 до 6 месяцев	от 6 месяцев до года	более года
Гродненская						
2010	100	26,1	35,8	17,0	12,6	8,5
2011	100	29,9	34,9	19,1	10,3	5,8
2012	100	30,0	38,6	15,5	12,3	3,6
2013	100	36,8	35,6	13,5	10,1	4,0
2014	100	36,0	39,0	13,5	8,7	2,8
2015	100	23,1	32,2	20,8	22,0	1,9
г.Минск						
2010	100	25,5	39,6	24,4	9,0	1,5
2011	100	29,4	39,9	21,5	7,6	1,6
2012	100	28,9	43,7	19,1	7,1	1,2
2013	100	40,3	41,4	13,6	3,8	0,9
2014	100	39,5	45,4	11,3	3,3	0,5
2015	100	23,9	38,9	19,2	16,7	1,3
Минская						
2010	100	30,7	33,6	21,1	10,3	4,3
2011	100	32,8	35,9	18,8	8,5	4,0
2012	100	31,7	36,1	19,1	8,9	4,2
2013	100	34,4	38,3	15,8	7,3	4,2
2014	100	37,8	41,3	12,7	5,4	2,8
2015	100	23,0	34,6	20,5	18,7	3,2
Могилевская						
2010	100	31,8	39,5	18,0	9,6	1,1
2011	100	35,1	35,8	19,5	8,3	1,3
2012	100	32,3	41,2	17,2	8,0	1,3
2013	100	38,8	38,2	14,9	6,9	1,2
2014	100	39,8	39,5	13,4	6,1	1,2
2015	100	26,1	37,1	19,0	16,0	1,8

**9.15. Безработные, зарегистрированные в органах  
по труду, занятости и социальной защите,  
по причинам увольнения с работы  
и по их последнему занятию**

(на конец года)

	Всего	В том числе			
		уволенные по желанию работника и соглашению сторон <sup>1)</sup>	уволенные в связи с ликвидацией организации, сокращением численности или штата работников	выпускники учреждений образования	другие категории граждан <sup>2)</sup>
Человек					
Всего					
2010	33 105	11 293	836	1 597	19 379
2011	28 192	7 750	723	1 304	18 415
2012	24 944	9 826	517	913	13 688
2013	20 959	8 130	746	507	11 576
2014	24 192	8 433	835	559	14 365
2015	43 332	14 010	959	1 405	26 958
мужчины					
2010	15 704	6 054	175	479	8 996
2011	12 945	3 895	133	335	8 582
2012	12 971	5 268	106	231	7 366
2013	12 456	4 799	170	215	7 272
2014	15 106	5 117	266	243	9 480
2015	28 150	8 878	396	664	18 212
женщины					
2010	17 401	5 239	661	1 118	10 383
2011	15 247	3 855	590	969	9 833
2012	11 973	4 558	411	682	6 322
2013	8 503	3 331	576	292	4 304
2014	9 086	3 316	569	316	4 885
2015	15 182	5 132	563	741	8 746

Продолжение

	Всего	В том числе			
		уволенные по желанию работника и соглашению сторон <sup>1)</sup>	уволенные в связи с ликвидацией организации, сокращением численности или штата работников	выпускники учреждений образования	другие категории граждан <sup>2)</sup>
В процентах к итогу					
Всего					
2010	100	34,1	2,5	4,8	58,6
2011	100	27,5	2,6	4,6	65,3
2012	100	39,4	2,1	3,7	54,8
2013	100	38,8	3,6	2,4	55,2
2014	100	34,9	3,4	2,3	59,4
2015	100	32,3	2,2	3,3	62,2
мужчины					
2010	100	38,6	1,1	3,1	57,2
2011	100	30,1	1,0	2,6	66,3
2012	100	40,6	0,8	1,8	56,8
2013	100	38,5	1,4	1,7	58,4
2014	100	33,9	1,8	1,6	62,7
2015	100	31,5	1,4	2,4	64,7
женщины					
2010	100	30,1	3,8	6,4	59,7
2011	100	25,3	3,9	6,4	64,4
2012	100	38,1	3,4	5,7	52,8
2013	100	39,2	6,8	3,4	50,6
2014	100	36,5	6,3	3,5	53,7
2015	100	33,8	3,7	4,9	57,6

<sup>1)</sup> С 2012 года включая расторжение по соглашению сторон срочного трудового договора (контракта).

<sup>2)</sup> В другие категории граждан включены уволенные за нарушение трудовой дисциплины, по истечению срока контракта, граждане длительно (более года) не работающие и другие.

### 9.16. Трудоустройство граждан органами по труду, занятости и социальной защите

	Обратилось по вопросу трудоустройства с начала года, человек	Трудоустроено за год <sup>1)</sup>	
		человек	в процентах от числа обратившихся
Численность граждан, ищущих работу			
2010	328 560	204 088	62,1
2011	313 295	200 846	64,1
2012	290 270	195 167	67,2
2013	256 956	182 125	70,9
2014	231 052	159 139	68,9
2015	250 643	151 776	60,6
из них:			
признаны безработными			
2010	205 826	135 645	65,9
2011	188 387	130 507	69,3
2012	179 601	129 376	72,0
2013	158 308	120 990	76,4
2014	148 103	108 576	73,3
2015	182 064	107 373	59,0
занятые трудовой деятельностью (желающие поменять работу или работать в свободное от основной работы время)			
2010	16 969	4 892	28,8
2011	18 807	6 437	34,2
2012	14 647	5 692	38,9
2013	10 713	4 036	37,7
2014	8 658	3 580	41,3
2015	6 113	2 915	47,7
учащиеся и студенты, желающие работать в свободное от учебы время			
2010	41 410	36 071	87,1
2011	38 393	32 617	85,0
2012	36 899	31 669	85,8
2013	36 978	32 483	87,8
2014	31 664	27 272	86,1
2015	28 606	26 004	90,9
пенсионеры и инвалиды			
2010	15 280	2 927	19,2
2011	17 545	4 090	23,3
2012	15 497	4 820	31,1
2013	14 747	4 743	32,2
2014	12 056	4 251	35,3
2015	7 917	2 841	35,9

<sup>1)</sup> Здесь и далее в таблице 9.17. в число трудоустроенных включаются также граждане, состоящие на учете в органах по труду, занятости и социальной защите, на начало отчетного года и трудоустроенные в течение года.



**9.17. Трудоустройство граждан  
органами по труду, занятости и социальной защите  
по областям и г.Минску**

	2010	2011	2012	2013	2014	2015
Обратилось по вопросу трудоустройства с начала года, человек						
Республика Беларусь	328 560	313 295	290 270	256 956	231 052	250 643
Области и г.Минск:						
Брестская	48 226	45 176	44 007	39 908	35 214	38 460
Витебская	53 618	50 140	46 380	41 873	37 417	37 031
Гомельская	54 407	54 083	50 816	46 704	39 993	42 192
Гродненская	46 493	44 791	40 973	36 168	34 169	35 053
г.Минск	24 036	24 637	21 214	16 612	16 313	25 720
Минская	57 436	54 415	47 867	40 998	35 493	37 461
Могилевская	44 344	40 053	39 013	34 693	32 453	34 726
Трудоустроено за год, человек						
Республика Беларусь	204 088	200 846	195 167	182 125	159 139	151 776
Области и г.Минск:						
Брестская	29 990	28 317	28 614	28 570	23 995	23 069
Витебская	35 429	34 283	32 530	29 900	26 585	23 574
Гомельская	30 546	30 301	31 251	30 365	27 483	24 677
Гродненская	30 715	30 582	28 119	25 724	23 368	22 824
г.Минск	12 204	13 785	13 202	11 293	10 068	11 801
Минская	34 736	33 939	32 258	28 804	24 293	23 299
Могилевская	30 468	29 639	29 193	27 469	23 347	22 532
Трудоустроенные в процентах к обратившимся по вопросу трудоустройства						
Республика Беларусь	62,1	64,1	67,2	70,9	68,9	60,6
Области и г.Минск:						
Брестская	62,2	62,7	65,0	71,6	68,1	60,0
Витебская	66,1	68,4	70,1	71,4	71,1	63,7
Гомельская	56,1	56,0	61,5	65,0	68,7	58,5
Гродненская	66,1	68,3	68,6	71,1	68,4	65,1
г.Минск	50,8	56,0	62,2	68,0	61,7	45,9
Минская	60,5	62,4	67,4	70,3	68,4	62,2
Могилевская	68,7	74,0	74,8	79,2	71,9	64,9

### 9.18. Граждане, принимавшие участие в общественных работах

(тысяч человек)



### 9.19. Безработные, зарегистрированные в органах по труду, занятости и социальной защите, и потребность в рабочих местах, заявленная организациями в органы по труду, занятости и социальной защите

(на конец года; тысяч человек)



**9.20. Потребность в работниках,  
заявленная организациями в органы по труду,  
занятости и социальной защите, по областям и г.Минску**  
(на конец года; человек)

	2010	2011	2012	2013	2014	2015
Число свободных рабочих мест (вакансий)						
Республика Беларусь	48 761	51 692	61 990	50 485	33 588	28 680
Области и г.Минск:						
Брестская	6 296	5 602	6 583	5 371	3 369	2 388
Витебская	4 929	5 519	6 581	5 353	3 775	2 449
Гомельская	4 976	5 391	6 848	5 642	3 517	3 271
Гродненская	4 549	5 188	5 493	4 812	3 624	4 624
г.Минск	17 106	18 343	22 252	18 195	10 818	8 648
Минская	6 234	6 186	7 240	6 217	4 918	3 708
Могилевская	4 671	5 463	6 993	4 895	3 567	3 592
Численность зарегистрированных безработных на одну заявленную вакансию						
Республика Беларусь	0,7	0,5	0,4	0,4	0,7	1,5
Области и г.Минск:						
Брестская	0,8	0,8	0,8	0,7	1,2	2,7
Витебская	1,1	0,8	0,6	0,7	1,0	2,4
Гомельская	1,2	1,1	0,7	0,8	1,3	2,2
Гродненская	0,9	0,6	0,5	0,5	0,8	1,2
г.Минск	0,2	0,2	0,1	0,1	0,2	0,8
Минская	0,8	0,6	0,4	0,4	0,7	1,6
Могилевская	0,9	0,6	0,4	0,4	0,9	1,5

**9.21. Потребность в работниках,  
заявленная организациями в органы по труду,  
занятости и социальной защите,  
по видам экономической деятельности**

(на конец года)

	Число свободных рабочих мест (вакансий), заявленных организациями			В том числе по рабочим профессиям		
	2013	2014	2015	2013	2014	2015
<b>Человек</b>						
Всего	50 485	33 588	28 680	38 108	22 594	14 584
в том числе по видам экономической деятельности:						
сельское хозяйство, охота и лесное хозяйство	6 719	5 641	4 084	4 674	3 653	2 033
рыболовство, рыбоводство	20	11	6	13	7	4
промышленность	13 188	8 197	4 796	11 851	6 913	3 593
горнодобывающая промышленность	174	120	57	164	101	45
обрабатывающая промышленность	11 804	7 141	4 252	10 596	5 979	3 164
производство и распределение электроэнергии, газа и воды	1 210	936	487	1 091	833	384
строительство	6 902	3 947	3 877	6 327	3 415	3 015
торговля; ремонт автомобилей, бытовых изделий и предметов личного пользования	4 278	2 988	2 446	3 581	2 399	1 726
гостиницы и рестораны	859	397	362	779	346	301
транспорт и связь	5 100	1 957	1 663	4 455	1 661	1 239
финансовая деятельность	1 052	624	267	70	24	5
операции с недвижимым имуществом, аренда и предоставление услуг потребителям	2 706	1 724	1 872	2 105	1 200	891
государственное управление	1 377	1 273	1 354	645	430	357
образование	2 376	1 512	1 636	1 108	643	425
здравоохранение и предоставление социальных услуг	4 380	4 277	5 005	1 441	1 249	468
предоставление коммунальных, социальных и персональных услуг	1 528	1 036	1 312	1 059	651	527

Продолжение

	Число свободных рабочих мест (вакансий), заявленных организациями			В том числе по рабочим профессиям		
	2013	2014	2015	2013	2014	2015
<b>В процентах к итогу</b>						
Всего	100	100	100	100	100	100
в том числе по видам экономической деятельности:						
сельское хозяйство, охота и лесное хозяйство	13,3	16,8	14,3	12,3	16,2	14,0
рыболовство, рыбоводство	0,0	0,0	0,0	0,0	0,0	0,0
промышленность	26,1	24,4	16,7	31,1	30,6	24,6
горнодобывающая промышленность	0,3	0,3	0,2	0,4	0,4	0,3
обрабатывающая промышленность	23,4	21,3	14,8	27,8	26,5	21,7
производство и распределение электроэнергии, газа и воды	2,4	2,8	1,7	2,9	3,7	2,6
строительство	13,7	11,8	13,5	16,6	15,1	20,7
торговля; ремонт автомобилей, бытовых изделий и предметов личного пользования	8,5	8,9	8,5	9,4	10,6	11,8
гостиницы и рестораны	1,7	1,2	1,3	2,0	1,5	2,1
транспорт и связь	10,1	5,8	5,8	11,7	7,4	8,5
финансовая деятельность	2,1	1,9	0,9	0,2	0,1	0,0
операции с недвижимым имуществом, аренда и предоставление услуг потребителям	5,4	5,1	6,5	5,5	5,3	6,1
государственное управление	2,7	3,8	4,7	1,7	1,9	2,5
образование	4,7	4,5	5,7	2,9	2,9	2,9
здравоохранение и предоставление социальных услуг	8,7	12,7	17,5	3,8	5,5	3,2
предоставление коммунальных, социальных и персональных услуг	3,0	3,1	4,6	2,8	2,9	3,6

## 10. ЗАРАБОТНАЯ ПЛАТА РАБОТНИКОВ. ЗАТРАТЫ НА РАБОЧУЮ СИЛУ

В разделе приведены данные о заработной плате работников организаций, распределении работников организаций по размерам начисленной заработной платы, составе затрат нанимателя на рабочую силу при использовании наемного труда.

Номинальная начисленная среднемесячная заработная плата – отношение начисленного фонда заработной платы, включая подоходный налог и обязательный страховой взнос работника, к среднесписочной численности работников, принимаемой для исчисления средней заработной платы, и к количеству месяцев в периоде.

Индекс номинальной начисленной заработной платы – отношение номинальной начисленной среднемесячной заработной платы отчетного периода к номинальной начисленной среднемесячной заработной плате базисного периода.

Реальная заработная плата – относительный статистический показатель, характеризующий покупательную способность заработной платы в отчетном периоде в связи с изменением цен на потребительские товары и услуги по сравнению с базисным периодом, рассчитываемый путем деления индекса номинальной начисленной заработной платы на индекс потребительских цен за один и тот же временной период.

Среднесписочная численность работников, принимаемая для исчисления средней заработной платы, – численность, рассчитываемая исходя из численности работников списочного состава за исключением работников, находящихся в отпусках по беременности и родам, в связи с усыновлением (удочерением) ребенка в возрасте до трех месяцев, по уходу за ребенком до достижения им возраста трех лет; не явившихся на работу вследствие временной нетрудоспособности или ухода за больными, неявки которых оформлены листками нетрудоспособности или справками; работников, которым предоставлялись отпуска без сохранения заработной платы (кроме находящихся в отпусках, предоставляемых без оплаты по инициативе нанимателя) и некоторых других временно отсутствующих работников.

Фонд заработной платы – начисленные работникам организаций независимо от источника финансирования следующие выплаты: заработная плата за выполненную работу и отработанное время; выплаты стимулирующего и компенсирующего характера; оплата за неотработанное время и другие выплаты, включаемые в состав фонда заработной платы.

Пособия и другие выплаты за счет средств государственного социального страхования, страховые выплаты по обязательному страхованию от несчастных случаев на производстве и профессиональных заболеваний в фонд заработной платы не включаются.

Данные о начисленной среднемесячной заработной плате приводятся:

за год – по коммерческим и некоммерческим организациям, за исключением жилищных, жилищно-строительных, гаражных кооперативов, прочих потребительских кооперативов, садоводческих товариществ, товариществ собственников, религиозных организаций (объединений), представительств иностранных организаций;

за декабрь – без микроорганизаций и малых организаций негосударственной формы собственности.

Данные о распределении численности работников по размерам начисленной заработной платы за май и ноябрь приводятся:

без микроорганизаций и малых организаций негосударственной формы собственности;

по видам экономической деятельности в соответствии с общегосударственным классификатором Республики Беларусь ОКРБ 005-2011 «Виды экономической деятельности», утвержденным постановлением Государственного комитета по стандартизации Республики Беларусь от 5 декабря 2011 г. № 85.

Данные о заработной плате работников за год приводятся по видам экономической деятельности (основному и второстепенным), осуществляемым в организациях, за декабрь – по основному виду экономической деятельности организации.

Минимальный потребительский бюджет представляет собой расходы на приобретение набора потребительских товаров и услуг для удовлетворения основных физиологических и социально-культурных потребностей человека.

Бюджет прожиточного минимума – стоимостная величина прожиточного минимума, а также обязательные платежи и взносы. Бюджет прожиточного минимума рассчитывается в среднем на душу населения и по основным социально-демографическим группам, и ежеквартально утверждается Министерством труда и социальной защиты Республики Беларусь в ценах последнего месяца каждого квартала.

Стоимостные показатели за 1995-1999 годы приведены в масштабе цен, действующих с 20 августа 1994 года (уменьшение в 10 раз), начиная с 2000 года – в масштабе цен, действующих с 1 января 2000 года (уменьшение в 1000 раз), за остальные годы – в масштабе цен соответствующих лет.

Медианная заработная плата – размер заработной платы, находящийся в центре ряда распределения численности работников по размерам начисленной заработной платы и делящий его на две равные части – с заработной платой ниже и выше медианной.

Децильный коэффициент дифференциации показывает во сколько раз минимальный уровень заработной платы 10-ти процентов наиболее высокооплачиваемых работников превышает максимальный уровень заработной платы 10-ти процентов наименее оплачиваемых работников.

Модальная заработная плата – размер заработной платы, наиболее часто встречающийся в ряду распределения численности работников по размерам начисленной заработной платы.

Затраты нанимателя на рабочую силу – это сумма вознаграждений в денежной и натуральной формах за отработанное и неотработанное время, дополнительные расходы организации, направленные на обеспечение работников жильем, на оздоровительные мероприятия, профессиональное обучение, культурно-бытовое обслуживание, отчисления в социальные фонды, страховые платежи, а также налоги, связанные с использованием рабочей силы. К затратам нанимателя на рабочую силу относятся: оплата за выполненную работу и отработанное время, включая выплаты стимулирующего характера, носящие регулярный и гарантированный характер, выплаты компенсирующего характера, связанные с условиями труда и режимом работы, оплата за неотработанное время, единовременные поощрительные выплаты, выплаты в натуральной форме, расходы по содержанию и обеспечению работников жильем, расходы на социальную защиту работников, на профессиональное обучение работников, на культурно-бытовое обслуживание, другие расходы на рабочую силу, налоги и сборы, связанные с использованием рабочей силы.

Методология затрат нанимателя на рабочую силу разработана в соответствии с Международной стандартной классификацией расходов на рабочую силу.

Данные о составе затрат нанимателя на рабочую силу приводятся по небюджетным организациям, за исключением микроорганизаций и малых организаций негосударственной формы собственности.

### 10.1. Номинальная начисленная среднемесячная заработная плата работников<sup>1)</sup>

Годы	Тысяч рублей	Изменение к предыдущему году, в процентах	
		номинальной начисленной заработной платы	реальной заработной платы
1995	755,1	768,9	95,0
2000	58,9	300,9	112,0
2001	123,0	208,8	129,6
2002	189,2	153,8	107,9
2003	250,7	132,5	103,2
2004	347,5	138,6	117,4
2005	463,7	133,4	120,9
2006	582,2	125,5	117,3
2007	694,0	119,2	110,0
2008	868,2	125,1	109,0
2009	981,6	113,1	100,1
2010	1 217,3	124,0	115,0
2011	1 899,8	156,1	101,9
2012	3 676,1	193,5	121,5
2013	5 061,4	137,7	116,4
2014	6 052,4	119,6	101,3
2015	6 715,0	110,9	97,7

<sup>1)</sup> Здесь и далее данные за 2011 и 2012 годы приведены без крестьянских (фермерских) хозяйств.



**10.2. Номинальная начисленная среднемесячная  
заработная плата работников Республики Беларусь  
по видам экономической деятельности**

	2010	2011	2012	2013	2014	2015
Тысяч рублей						
Всего	1 217,3	1 899,8	3 676,1	5 061,4	6 052,4	6 715,0
в том числе:						
сельское хозяйство, охота и лесное хозяйство	840,1	1 331,2	2 767,7	3 861,1	4 605,5	4 949,7
рыболовство, рыбоводство	840,7	1 420,2	2 745,9	3 671,3	4 059,0	4 447,7
промышленность	1 315,0	2 093,4	4 056,5	5 483,2	6 372,5	6 883,7
горнодобывающая промышленность	1 902,4	2 887,5	5 604,4	7 449,4	8 531,3	9 099,4
обрабатывающая промышленность	1 297,7	2 094,6	4 066,4	5 461,3	6 310,4	6 774,2
производство и распре- деление электроэнергии, газа и воды	1 375,6	1 971,5	3 755,9	5 376,5	6 558,5	7 384,0
строительство	1 497,5	2 093,4	4 209,7	6 392,8	7 601,9	7 532,9
торговля; ремонт автомобилей, бытовых изделий и предметов личного пользования	1 041,9	1 669,5	3 237,7	4 555,1	5 563,4	6 171,7
гостиницы и рестораны	784,5	1 245,7	2 487,8	3 542,2	4 315,5	4 800,5
транспорт и связь	1 327,9	1 968,0	3 924,4	5 404,0	6 277,2	6 978,9
финансовая деятельность	2 140,3	3 324,2	6 105,2	8 322,8	10 259,3	11 459,1
операции с недвижимым имуществом, аренда и предоставление услуг потребителям	1 501,3	2 320,2	4 300,6	6 068,8	7 565,3	9 708,5
государственное управление	1 496,0	2 156,0	4 022,3	5 899,2	7 329,4	8 349,9
образование	893,3	1 493,2	2 779,6	3 470,2	4 174,7	4 896,0
здравоохранение и предоставление социальных услуг	962,0	1 573,8	3 008,7	3 765,2	4 596,5	5 443,9
предоставление коммунальных, социальных и персональных услуг	1 041,5	1 664,0	3 084,7	4 114,5	4 907,4	5 561,5

Продолжение

	2010	2011	2012	2013	2014	2015
<b>В процентах</b>						
Всего	100	100	100	100	100	100
в том числе:						
сельское хозяйство, охота и лесное хозяйство	69,0	70,1	75,3	76,3	76,1	73,7
рыболовство, рыбоводство	69,1	74,8	74,7	72,5	67,1	66,2
промышленность	108,0	110,2	110,3	108,3	105,3	102,5
горнодобывающая промышленность	156,3	152,0	152,5	147,2	141,0	135,5
обрабатывающая промышленность	106,6	110,3	110,6	107,9	104,3	100,9
производство и распределение электроэнергии, газа и воды	113,0	103,8	102,2	106,2	108,4	110,0
строительство	123,0	110,2	114,5	126,3	125,6	112,2
торговля; ремонт автомобилей, бытовых изделий и предметов личного пользования	85,6	87,9	88,1	90,0	91,9	91,9
гостиницы и рестораны	64,4	65,6	67,7	70,0	71,3	71,5
транспорт и связь	109,1	103,6	106,8	106,8	103,7	103,9
финансовая деятельность	175,8	175,0	166,1	164,4	169,5	170,6
операции с недвижимым имуществом, аренда и предоставление услуг потребителям	123,3	122,1	117,0	119,9	125,0	144,6
государственное управление	122,9	113,5	109,4	116,6	121,1	124,3
образование	73,4	78,6	75,6	68,6	69,0	72,9
здравоохранение и предоставление социальных услуг	79,0	82,8	81,8	74,4	75,9	81,1
предоставление коммунальных, социальных и персональных услуг	85,6	87,6	83,9	81,3	81,1	82,8

**10.3. Номинальная начисленная среднемесячная  
заработная плата работников Брестской области  
по видам экономической деятельности**

	2010	2011	2012	2013	2014	2015
Тысяч рублей						
Всего	1 088,1	1 646,8	3 185,3	4 431,0	5 294,1	5 757,0
в том числе:						
сельское хозяйство, охота и лесное хозяйство	818,6	1 279,0	2 711,2	3 772,1	4 615,0	4 963,1
рыболовство, рыбоводство	847,2	1 461,6	2 825,3	3 726,2	4 057,8	4 177,9
промышленность	1 142,7	1 769,8	3 419,1	4 839,9	5 681,9	6 088,6
горнодобывающая промышленность	1 681,4	2 383,6	4 647,1	6 848,7	7 449,7	6 991,8
обрабатывающая промышленность	1 100,9	1 729,0	3 346,3	4 719,2	5 524,1	5 911,3
производство и распре- деление электроэнергии, газа и воды	1 340,4	1 938,1	3 688,6	5 268,4	6 435,6	7 096,6
строительство	1 432,7	1 869,9	3 585,0	5 636,9	6 627,9	6 248,5
торговля; ремонт автомобилей, бытовых изделий и предметов личного пользования	922,5	1 429,8	2 776,2	3 924,4	4 727,6	5 140,6
гостиницы и рестораны	713,2	1 118,7	2 186,9	3 089,0	3 742,4	4 019,3
транспорт и связь	1 303,3	1 868,8	3 709,5	5 101,7	5 802,3	6 348,5
финансовая деятельность	1 804,3	2 732,3	4 992,2	6 747,0	8 239,9	9 280,5
операции с недвижимым имуществом, аренда и предоставление услуг потребителям	1 293,2	1 763,7	3 209,2	4 668,9	5 680,5	6 392,9
государственное управление	1 379,5	1 999,5	3 774,6	5 501,0	6 963,1	7 956,7
образование	814,0	1 383,6	2 563,1	3 175,8	3 792,6	4 493,7
здравоохранение и предоставление социальных услуг	885,9	1 463,8	2 740,4	3 384,6	4 098,2	4 944,0
предоставление коммунальных, социальных и персональных услуг	878,9	1 344,5	2 527,1	3 463,9	4 226,3	4 714,5

Продолжение

	2010	2011	2012	2013	2014	2015
<b>В процентах</b>						
Всего	100	100	100	100	100	100
в том числе:						
сельское хозяйство, охота и лесное хозяйство	75,2	77,7	85,1	85,1	87,2	86,2
рыболовство, рыбоводство	77,9	88,8	88,7	84,1	76,6	72,6
промышленность	105,0	107,5	107,3	109,2	107,3	105,8
горнодобывающая промышленность	154,5	144,7	145,9	154,6	140,7	121,4
обрабатывающая промышленность	101,2	105,0	105,1	106,5	104,3	102,7
производство и распределение электроэнергии, газа и воды	123,2	117,7	115,8	118,9	121,6	123,3
строительство	131,7	113,5	112,5	127,2	125,2	108,5
торговля; ремонт автомобилей, бытовых изделий и предметов личного пользования	84,8	86,8	87,2	88,6	89,3	89,3
гостиницы и рестораны	65,5	67,9	68,7	69,7	70,7	69,8
транспорт и связь	119,8	113,5	116,5	115,1	109,6	110,3
финансовая деятельность	165,8	165,9	156,7	152,3	155,6	161,2
операции с недвижимым имуществом, аренда и предоставление услуг потребителям	118,9	107,1	100,7	105,4	107,3	111,0
государственное управление	126,8	121,4	118,5	124,1	131,5	138,2
образование	74,8	84,0	80,5	71,7	71,6	78,1
здравоохранение и предоставление социальных услуг	81,4	88,9	86,0	76,4	77,4	85,9
предоставление коммунальных, социальных и персональных услуг	80,8	81,6	79,3	78,2	79,8	81,9

**10.4. Номинальная начисленная среднемесячная  
заработная плата работников Витебской области  
по видам экономической деятельности**

	2010	2011	2012	2013	2014	2015
<b>Тысяч рублей</b>						
Всего	1 090,0	1 709,1	3 313,4	4 507,3	5 337,7	5 805,3
в том числе:						
сельское хозяйство, охота и лесное хозяйство	837,9	1 367,6	2 676,7	3 565,2	4 038,8	4 305,3
рыболовство, рыбоводство	839,5	1 424,5	2 400,9	3 554,7	4 338,8	5 476,3
промышленность	1 206,1	1 921,7	3 774,5	5 152,7	6 004,7	6 438,3
горнодобывающая промышленность	1 069,7	1 665,3	3 168,2	4 547,0	5 331,1	5 369,4
обрабатывающая промышленность	1 172,6	1 906,4	3 792,6	5 133,8	5 915,4	6 261,4
производство и распре- деление электроэнергии, газа и воды	1 390,0	2 025,0	3 736,9	5 302,1	6 493,7	7 322,1
строительство	1 305,9	1 803,4	3 570,8	5 384,2	6 667,2	6 546,1
торговля; ремонт автомобилей, бытовых изделий и предметов личного пользования	915,4	1 473,6	2 872,9	3 952,6	4 678,6	5 115,4
гостиницы и рестораны	721,3	1 170,9	2 331,7	3 266,7	3 814,8	4 169,3
транспорт и связь	1 259,3	1 869,3	3 787,4	5 178,4	5 888,4	6 431,6
финансовая деятельность	1 718,6	2 664,4	4 893,7	6 622,1	8 104,7	9 125,8
операции с недвижимым имуществом, аренда и предоставление услуг потребителям	1 174,5	1 723,9	3 254,2	4 611,3	5 507,6	6 154,8
государственное управление	1 457,8	2 099,2	3 892,6	5 727,9	7 161,8	8 073,3
образование	834,0	1 433,5	2 666,5	3 373,0	4 061,8	4 732,8
здравоохранение и предоставление социальных услуг	919,1	1 537,2	2 898,8	3 576,2	4 319,5	5 095,9
предоставление коммунальных, социальных и персональных услуг	875,0	1 397,2	2 597,4	3 559,8	4 085,8	4 474,6

Продолжение

	2010	2011	2012	2013	2014	2015
<b>В процентах</b>						
Всего	100	100	100	100	100	100
в том числе:						
сельское хозяйство, охота и лесное хозяйство	76,9	80,0	80,8	79,1	75,7	74,2
рыболовство, рыбоводство	77,0	83,3	72,5	78,9	81,3	94,3
промышленность	110,7	112,4	113,9	114,3	112,5	110,9
горнодобывающая промышленность	98,1	97,4	95,6	100,9	99,9	92,5
обрабатывающая промышленность	107,6	111,5	114,5	113,9	110,8	107,9
производство и распределение электроэнергии, газа и воды	127,5	118,5	112,8	117,6	121,7	126,1
строительство	119,8	105,5	107,8	119,5	124,9	112,8
торговля; ремонт автомобилей, бытовых изделий и предметов личного пользования	84,0	86,2	86,7	87,7	87,7	88,1
гостиницы и рестораны	66,2	68,5	70,4	72,5	71,5	71,8
транспорт и связь	115,5	109,4	114,3	114,9	110,3	110,8
финансовая деятельность	157,7	155,9	147,7	146,9	151,8	157,2
операции с недвижимым имуществом, аренда и предоставление услуг потребителям	107,8	100,9	98,2	102,3	103,2	106,0
государственное управление	133,7	122,8	117,5	127,1	134,2	139,1
образование	76,5	83,9	80,5	74,8	76,1	81,5
здравоохранение и предоставление социальных услуг	84,3	89,9	87,5	79,3	80,9	87,8
предоставление коммунальных, социальных и персональных услуг	80,3	81,8	78,4	79,0	76,5	77,1

**10.5. Номинальная начисленная среднемесячная  
заработная плата работников Гомельской области  
по видам экономической деятельности**

	2010	2011	2012	2013	2014	2015
<b>Тысяч рублей</b>						
Всего	1 152,3	1 790,0	3 516,8	4 816,3	5 641,9	6 095,9
в том числе:						
сельское хозяйство, охота и лесное хозяйство	830,1	1 336,6	2 887,4	3 915,8	4 663,6	4 997,7
рыболовство, рыбоводство	748,5	1 382,1	2 675,2	3 407,2	3 463,2	3 825,1
промышленность	1 323,0	2 109,7	4 133,1	5 534,4	6 353,0	6 741,7
горнодобывающая промышленность	2 630,5	3 942,4	7 681,1	9 586,8	11 349,7	12 456,8
обрабатывающая промышленность	1 265,5	2 059,1	4 025,8	5 366,5	6 101,6	6 374,7
производство и распре- деление электроэнергии, газа и воды	1 339,8	1 876,2	3 698,1	5 318,6	6 431,5	7 238,8
строительство	1 399,4	1 887,1	3 824,4	6 140,8	7 196,9	7 070,2
торговля; ремонт автомобилей, бытовых изделий и предметов личного пользования	872,8	1 391,6	2 751,4	3 893,6	4 695,6	5 022,2
гостиницы и рестораны	681,6	1 114,3	2 244,1	3 119,3	3 641,5	3 927,3
транспорт и связь	1 368,3	2 022,0	4 115,6	5 699,4	6 537,3	7 099,9
финансовая деятельность	1 804,9	2 782,8	5 142,0	7 037,3	8 716,2	9 469,1
операции с недвижимым имуществом, аренда и предоставление услуг потребителям	1 314,0	1 938,8	3 594,8	5 274,4	6 207,7	7 285,0
государственное управление	1 466,3	2 100,8	3 911,6	5 771,8	7 129,1	8 120,8
образование	826,0	1 402,0	2 601,8	3 202,2	3 822,0	4 493,3
здравоохранение и предоставление социальных услуг	917,1	1 515,9	2 887,6	3 570,2	4 309,5	5 024,6
предоставление коммунальных, социальных и персональных услуг	939,4	1 505,0	2 934,3	3 672,1	4 240,4	4 730,8

Продолжение

	2010	2011	2012	2013	2014	2015
<b>В процентах</b>						
Всего	100	100	100	100	100	100
в том числе:						
сельское хозяйство, охота и лесное хозяйство	72,0	74,7	82,1	81,3	82,7	82,0
рыболовство, рыбоводство	65,0	77,2	76,1	70,7	61,4	62,7
промышленность	114,8	117,9	117,5	114,9	112,6	110,6
горнодобывающая промышленность	228,3	220,2	218,4	199,0	201,2	204,3
обрабатывающая промышленность	109,8	115,0	114,5	111,4	108,1	104,6
производство и распределение электроэнергии, газа и воды	116,3	104,8	105,2	110,4	114,0	118,7
строительство	121,4	105,4	108,7	127,5	127,6	116,0
торговля; ремонт автомобилей, бытовых изделий и предметов личного пользования	75,7	77,7	78,2	80,8	83,2	82,4
гостиницы и рестораны	59,2	62,3	63,8	64,8	64,5	64,4
транспорт и связь	118,7	113,0	117,0	118,3	115,9	116,5
финансовая деятельность	156,6	155,5	146,2	146,1	154,5	155,3
операции с недвижимым имуществом, аренда и предоставление услуг потребителям	114,0	108,3	102,2	109,5	110,0	119,5
государственное управление	127,3	117,4	111,2	119,8	126,4	133,2
образование	71,7	78,3	74,0	66,5	67,7	73,7
здравоохранение и предоставление социальных услуг	79,6	84,7	82,1	74,1	76,4	82,4
предоставление коммунальных, социальных и персональных услуг	81,5	84,1	83,4	76,2	75,2	77,6



**10.6. Номинальная начисленная среднемесячная  
заработная плата работников Гродненской области  
по видам экономической деятельности**

	2010	2011	2012	2013	2014	2015
<b>Тысяч рублей</b>						
Всего	1 105,2	1 714,8	3 296,8	4 578,8	5 426,8	5 920,4
в том числе:						
сельское хозяйство, охота и лесное хозяйство	829,2	1 298,5	2 715,0	3 911,8	4 638,9	4 903,6
рыболовство, рыбоводство	740,1	1 270,7	2 383,9	3 354,1	4 155,1	4 306,0
промышленность	1 241,0	1 939,7	3 747,1	5 160,0	5 978,4	6 475,3
горнодобывающая промышленность	1 293,0	1 922,8	3 664,1	4 955,2	5 263,0	5 553,2
обрабатывающая промышленность	1 218,5	1 934,3	3 741,2	5 123,3	5 893,8	6 343,6
производство и распре- деление электроэнергии, газа и воды	1 407,9	1 982,8	3 800,1	5 456,1	6 643,2	7 424,7
строительство	1 537,6	2 126,5	4 087,8	6 332,6	7 550,0	7 026,1
торговля; ремонт автомобилей, бытовых изделий и предметов личного пользования	910,2	1 435,4	2 796,8	3 871,5	4 516,7	5 046,4
гостиницы и рестораны	712,5	1 119,7	2 210,4	3 111,5	3 730,5	4 205,1
транспорт и связь	1 126,6	1 667,8	3 279,4	4 522,1	5 412,8	6 113,3
финансовая деятельность	1 832,5	2 809,3	5 006,8	6 877,1	8 469,7	9 575,7
операции с недвижимым имуществом, аренда и предоставление услуг потребителям	1 277,9	1 867,6	3 326,7	4 868,0	5 964,8	7 232,7
государственное управление	1 436,8	2 088,3	3 868,5	5 630,8	6 938,2	7 901,4
образование	812,5	1 388,6	2 574,8	3 168,3	3 778,3	4 509,1
здравоохранение и предоставление социальных услуг	891,1	1 466,5	2 794,0	3 464,6	4 113,8	4 839,1
предоставление коммунальных, социальных и персональных услуг	880,5	1 480,9	2 799,9	3 743,2	4 341,8	4 714,5

Продолжение

	2010	2011	2012	2013	2014	2015
<b>В процентах</b>						
Всего	100	100	100	100	100	100
в том числе:						
сельское хозяйство, охота и лесное хозяйство	75,0	75,7	82,4	85,4	85,5	82,8
рыболовство, рыбоводство	67,0	74,1	72,3	73,3	76,6	72,7
промышленность	112,3	113,1	113,7	112,7	110,2	109,4
горнодобывающая промышленность	117,0	112,1	111,1	108,2	97,0	93,8
обрабатывающая промышленность	110,2	112,8	113,5	111,9	108,6	107,1
производство и распределение электроэнергии, газа и воды	127,4	115,6	115,3	119,2	122,4	125,4
строительство	139,1	124,0	124,0	138,3	139,1	118,7
торговля; ремонт автомобилей, бытовых изделий и предметов личного пользования	82,4	83,7	84,8	84,6	83,2	85,2
гостиницы и рестораны	64,5	65,3	67,0	68,0	68,7	71,0
транспорт и связь	101,9	97,3	99,5	98,8	99,7	103,3
финансовая деятельность	165,8	163,8	151,9	150,2	156,1	161,7
операции с недвижимым имуществом, аренда и предоставление услуг потребителям	115,6	108,9	100,9	106,3	109,9	122,2
государственное управление	130,0	121,8	117,3	123,0	127,9	133,5
образование	73,5	81,0	78,1	69,2	69,6	76,2
здравоохранение и предоставление социальных услуг	80,6	85,5	84,7	75,7	75,8	81,7
предоставление коммунальных, социальных и персональных услуг	79,7	86,4	84,9	81,7	80,0	79,6

**10.7. Номинальная начисленная среднемесячная  
заработная плата работников г.Минска  
по видам экономической деятельности**

	2010	2011	2012	2013	2014	2015
<b>Тысяч рублей</b>						
Всего	1 537,2	2 404,4	4 575,0	6 367,5	7 731,0	8 872,5
в том числе:						
сельское хозяйство, охота и лесное хозяйство	1 286,1	1 791,2	3 603,8	5 296,8	6 327,6	6 817,8
рыболовство, рыбоводство	703,9	890,3	1 718,9	2 405,0	2 591,7	3 833,3
промышленность	1 484,7	2 370,3	4 599,4	6 229,4	7 190,5	7 726,9
горнодобывающая промышленность	1 868,1	2 857,9	4 291,4	6 559,2	7 746,4	7 332,6
обрабатывающая промышленность	1 473,2	2 369,7	4 609,3	6 218,0	7 142,0	7 635,2
производство и распре- деление электроэнергии, газа и воды	1 682,8	2 374,0	4 430,5	6 423,8	7 968,7	9 074,4
строительство	1 748,2	2 519,1	5 041,7	7 571,7	8 964,0	9 073,3
торговля; ремонт автомобилей, бытовых изделий и предметов личного пользования	1 292,2	2 106,9	3 984,2	5 618,5	6 970,2	7 866,5
гостиницы и рестораны	975,9	1 504,6	2 999,0	4 299,3	5 339,5	6 016,6
транспорт и связь	1 534,9	2 332,3	4 551,4	6 346,5	7 563,7	8 476,6
финансовая деятельность	2 680,9	4 187,7	7 619,4	10 280,0	12 609,1	13 971,9
операции с недвижимым имуществом, аренда и предоставление услуг потребителям	1 793,9	2 872,3	5 305,8	7 387,2	9 346,3	12 714,1
государственное управление	1 792,3	2 551,9	4 688,4	6 990,1	8 523,6	9 877,9
образование	1 133,8	1 771,5	3 312,7	4 270,5	5 267,0	6 118,8
здравоохранение и предоставление социальных услуг	1 193,9	1 884,8	3 665,9	4 665,4	5 848,3	6 952,8
предоставление коммунальных, социальных и персональных услуг	1 398,3	2 162,3	3 899,2	5 203,4	6 549,1	7 446,6

Продолжение

	2010	2011	2012	2013	2014	2015
<b>В процентах</b>						
Всего	100	100	100	100	100	100
в том числе:						
сельское хозяйство, охота и лесное хозяйство	83,7	74,5	78,8	83,2	81,8	76,8
рыболовство, рыбоводство	45,8	37,0	37,6	37,8	33,5	43,2
промышленность	96,6	98,6	100,5	97,8	93,0	87,1
горнодобывающая промышленность	121,5	118,9	93,8	103,0	100,2	82,6
обрабатывающая промышленность	95,8	98,6	100,7	97,7	92,4	86,1
производство и распределение электроэнергии, газа и воды	109,5	98,7	96,8	100,9	103,1	102,3
строительство	113,7	104,8	110,2	118,9	115,9	102,3
торговля; ремонт автомобилей, бытовых изделий и предметов личного пользования	84,1	87,6	87,1	88,2	90,2	88,7
гостиницы и рестораны	63,5	62,6	65,6	67,5	69,1	67,8
транспорт и связь	99,9	97,0	99,5	99,7	97,8	95,5
финансовая деятельность	174,4	174,2	166,5	161,4	163,1	157,5
операции с недвижимым имуществом, аренда и предоставление услуг потребителям	116,7	119,5	116,0	116,0	120,9	143,3
государственное управление	116,6	106,1	102,5	109,8	110,3	111,3
образование	73,8	73,7	72,4	67,1	68,1	69,0
здравоохранение и предоставление социальных услуг	77,7	78,4	80,1	73,3	75,6	78,4
предоставление коммунальных, социальных и персональных услуг	91,0	89,9	85,2	81,7	84,7	83,9

**10.8. Номинальная начисленная среднемесячная  
заработная плата работников Минской области  
по видам экономической деятельности**

	2010	2011	2012	2013	2014	2015
<b>Тысяч рублей</b>						
Всего	1 182,1	1 878,3	3 660,0	4 961,5	5 987,2	6 667,9
в том числе:						
сельское хозяйство, охота и лесное хозяйство	861,1	1 356,3	2 874,1	4 102,9	4 968,7	5 428,6
рыболовство, рыбоводство	921,4	1 459,6	2 853,6	3 881,7	4 391,1	4 940,0
промышленность	1 446,3	2 321,0	4 347,0	5 738,6	6 904,4	7 746,6
горнодобывающая промышленность	1 615,0	2 667,1	4 886,8	6 625,6	7 424,3	8 210,9
обрабатывающая промышленность	1 462,3	2 370,3	4 429,6	5 789,7	6 970,3	7 826,7
производство и распре- деление электроэнергии, газа и воды	1 293,0	1 849,3	3 562,3	5 180,7	6 303,3	7 088,5
строительство	1 503,1	2 208,2	4 545,3	6 435,2	7 626,9	7 755,3
торговля; ремонт автомобилей, бытовых изделий и предметов личного пользования	938,0	1 526,3	3 042,2	4 275,3	5 359,8	5 986,8
гостиницы и рестораны	745,9	1 201,4	2 471,3	3 569,1	4 319,5	4 741,3
транспорт и связь	1 187,9	1 740,5	3 561,0	4 865,8	5 424,0	6 277,7
финансовая деятельность	1 765,4	2 706,8	5 041,1	6 988,6	8 593,5	9 499,1
операции с недвижимым имуществом, аренда и предоставление услуг потребителям	1 203,6	1 838,6	3 476,2	4 808,8	5 975,2	6 686,1
государственное управление	1 316,5	1 909,1	3 626,5	5 220,9	6 715,7	7 569,1
образование	836,8	1 430,3	2 673,4	3 255,0	3 857,3	4 543,0
здравоохранение и предоставление социальных услуг	948,8	1 538,1	2 961,2	3 780,1	4 614,9	5 465,3
предоставление коммунальных, социальных и персональных услуг	957,0	1 713,9	3 132,6	4 161,2	4 791,7	5 951,7

Продолжение

	2010	2011	2012	2013	2014	2015
<b>В процентах</b>						
Всего	100	100	100	100	100	100
в том числе:						
сельское хозяйство, охота и лесное хозяйство	72,8	72,2	78,5	82,7	83,0	81,4
рыболовство, рыбоводство	77,9	77,7	78,0	78,2	73,3	74,1
промышленность	122,3	123,6	118,8	115,7	115,3	116,2
горнодобывающая промышленность	136,6	142,0	133,5	133,5	124,0	123,1
обрабатывающая промышленность	123,7	126,2	121,0	116,7	116,4	117,4
производство и распределение электроэнергии, газа и воды	109,4	98,5	97,3	104,4	105,3	106,3
строительство	127,2	117,6	124,2	129,7	127,4	116,3
торговля; ремонт автомобилей, бытовых изделий и предметов личного пользования	79,3	81,3	83,1	86,2	89,5	89,8
гостиницы и рестораны	63,1	64,0	67,5	71,9	72,1	71,1
транспорт и связь	100,5	92,7	97,3	98,1	90,6	94,1
финансовая деятельность	149,3	144,1	137,7	140,9	143,5	142,5
операции с недвижимым имуществом, аренда и предоставление услуг потребителям	101,8	97,9	95,0	96,9	99,8	100,3
государственное управление	111,4	101,6	99,1	105,2	112,2	113,5
образование	70,8	76,1	73,0	65,6	64,4	68,1
здравоохранение и предоставление социальных услуг	80,3	81,9	80,9	76,2	77,1	82,0
предоставление коммунальных, социальных и персональных услуг	81,0	91,2	85,6	83,9	80,0	89,3

**10.9. Номинальная начисленная среднемесячная  
заработная плата работников Могилевской области  
по видам экономической деятельности**

	2010	2011	2012	2013	2014	2015
<b>Тысяч рублей</b>						
Всего	1 090,0	1 712,8	3 356,4	4 535,6	5 310,7	5 790,9
в том числе:						
сельское хозяйство, охота и лесное хозяйство	820,7	1 308,8	2 620,7	3 676,9	4 373,5	4 698,9
рыболовство, рыбоводство	788,4	1 183,1	2 963,1	3 840,3	4 084,5	4 514,1
промышленность	1 192,4	1 933,5	3 850,5	5 093,9	5 718,4	6 039,2
горнодобывающая промышленность	1 057,8	1 642,6	3 081,2	4 430,2	4 836,2	4 943,4
обрабатывающая промышленность	1 178,8	1 941,0	3 890,4	5 100,3	5 654,0	5 877,9
производство и распре- деление электроэнергии, газа и воды	1 283,2	1 892,0	3 609,7	5 069,8	6 138,5	6 991,5
строительство	1 293,6	1 776,1	3 623,2	5 344,1	6 418,4	6 658,5
торговля; ремонт автомобилей, бытовых изделий и предметов личного пользования	867,9	1 358,7	2 717,4	3 851,4	4 550,6	4 988,2
гостиницы и рестораны	651,2	1 085,2	2 150,5	3 006,1	3 633,1	4 027,5
транспорт и связь	1 212,1	1 785,8	3 615,5	4 877,7	5 760,7	6 361,5
финансовая деятельность	1 781,0	2 692,2	5 019,3	6 826,8	8 405,6	9 452,6
операции с недвижимым имуществом, аренда и предоставление услуг потребителям	1 158,5	1 727,4	3 116,5	4 445,3	5 401,6	6 114,5
государственное управление	1 421,0	2 060,2	3 922,1	5 671,4	7 090,6	8 003,2
образование	875,6	1 505,5	2 798,6	3 442,4	4 031,3	4 675,9
здравоохранение и предоставление социальных услуг	909,6	1 517,1	2 909,8	3 624,8	4 475,4	5 254,3
предоставление коммунальных, социальных и персональных услуг	932,0	1 453,6	2 704,3	3 727,0	4 209,2	4 622,3

Продолжение

	2010	2011	2012	2013	2014	2015
<b>В процентах</b>						
Всего	100	100	100	100	100	100
в том числе:						
сельское хозяйство, охота и лесное хозяйство	75,3	76,4	78,1	81,1	82,4	81,1
рыболовство, рыбоводство	72,3	69,1	88,3	84,7	76,9	78,0
промышленность	109,4	112,9	114,7	112,3	107,7	104,3
горнодобывающая промышленность	97,0	95,9	91,8	97,7	91,1	85,4
обрабатывающая промышленность	108,2	113,3	115,9	112,5	106,5	101,5
производство и распределение электроэнергии, газа и воды	117,7	110,5	107,5	111,8	115,6	120,7
строительство	118,7	103,7	107,9	117,8	120,9	115,0
торговля; ремонт автомобилей, бытовых изделий и предметов личного пользования	79,6	79,3	81,0	84,9	85,7	86,1
гостиницы и рестораны	59,7	63,4	64,1	66,3	68,4	69,5
транспорт и связь	111,2	104,3	107,7	107,5	108,5	109,9
финансовая деятельность	163,4	157,2	149,5	150,5	158,3	163,2
операции с недвижимым имуществом, аренда и предоставление услуг потребителям	106,3	100,9	92,9	98,0	101,7	105,6
государственное управление	130,4	120,3	116,9	125,0	133,5	138,2
образование	80,3	87,9	83,4	75,9	75,9	80,7
здравоохранение и предоставление социальных услуг	83,5	88,6	86,7	79,9	84,3	90,7
предоставление коммунальных, социальных и персональных услуг	85,5	84,9	80,6	82,2	79,3	79,8



### 10.10. Номинальная начисленная среднемесячная заработная плата работников по областям и г.Минску

	2010	2011	2012	2013	2014	2015
Тысяч рублей						
Республика Беларусь	1 217,3	1 899,8	3 676,1	5 061,4	6 052,4	6 715,0
Области и г.Минск:						
Брестская	1 088,1	1 646,8	3 185,3	4 431,0	5 294,1	5 757,0
Витебская	1 090,0	1 709,1	3 313,4	4 507,3	5 337,7	5 805,3
Гомельская	1 152,3	1 790,0	3 516,8	4 816,3	5 641,9	6 095,9
Гродненская	1 105,2	1 714,8	3 296,8	4 578,8	5 426,8	5 920,4
г.Минск	1 537,2	2 404,4	4 575,0	6 367,5	7 731,0	8 872,5
Минская	1 182,1	1 878,3	3 660,0	4 961,5	5 987,2	6 667,9
Могилевская	1 090,0	1 712,8	3 356,4	4 535,6	5 310,7	5 790,9
В процентах к среднереспубликанскому уровню						
Республика Беларусь	100	100	100	100	100	100
Области и г.Минск:						
Брестская	89,4	86,7	86,6	87,5	87,5	85,7
Витебская	89,5	90,0	90,1	89,1	88,2	86,5
Гомельская	94,7	94,2	95,7	95,2	93,2	90,8
Гродненская	90,8	90,3	89,7	90,5	89,7	88,2
г.Минск	126,3	126,6	124,5	125,8	127,7	132,1
Минская	97,1	98,9	99,6	98,0	98,9	99,3
Могилевская	89,5	90,2	91,3	89,6	87,7	86,2

**10.11. Реальная заработная плата  
работников по областям и г.Минску**  
(в процентах)

	2010	2011	2012	2013	2014	2015
2010 = 100						
Республика Беларусь	100	101,9	123,8	144,0	145,8	142,5
Области и г.Минск:						
Брестская	100	98,8	120,0	141,0	142,7	136,7
Витебская	100	102,3	124,6	143,2	143,6	137,6
Гомельская	100	101,4	125,1	144,8	143,6	136,7
Гродненская	100	101,3	122,3	143,5	144,0	138,4
г.Минск	100	102,1	122,0	143,5	147,5	149,1
Минская	100	103,7	126,9	145,4	148,5	145,7
Могилевская	100	102,5	126,2	144,1	142,9	137,3
Предыдущий год = 100						
Республика Беларусь	115,0	101,9	121,5	116,4	101,3	97,7
Области и г.Минск:						
Брестская	116,0	98,8	121,5	117,6	101,2	95,8
Витебская	115,3	102,3	121,8	115,0	100,3	95,9
Гомельская	115,3	101,4	123,4	115,8	99,2	95,2
Гродненская	114,6	101,3	120,8	117,4	100,3	96,1
г.Минск	112,9	102,1	119,5	117,7	102,8	101,1
Минская	117,2	103,7	122,4	114,6	102,2	98,1
Могилевская	117,1	102,5	123,1	114,2	99,2	96,0

## 10.12. Номинальная начисленная среднемесячная заработная плата работников в 2015 году

(рублей)

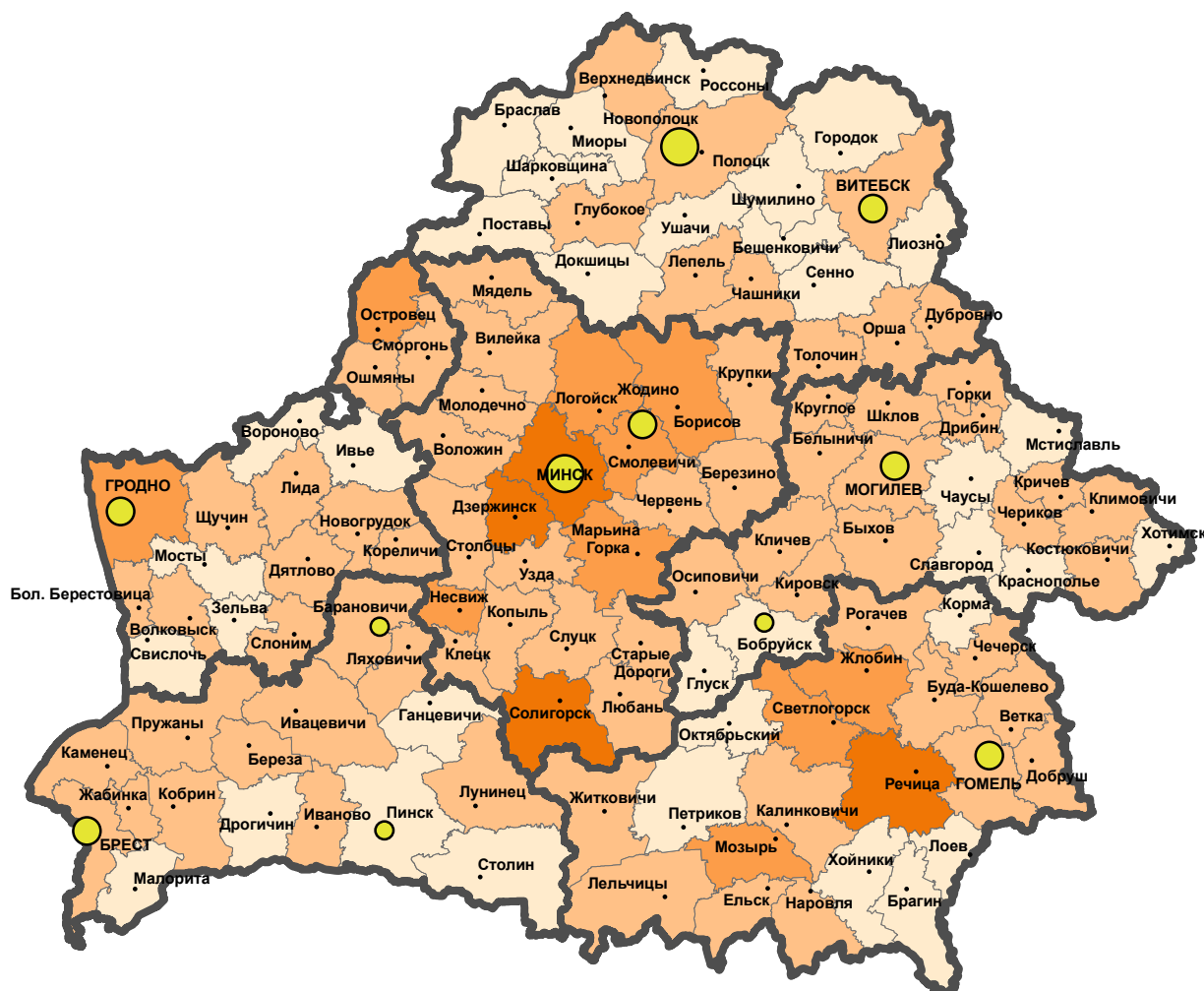

Номинальная начисленная среднемесячная заработная плата работников, рублей:

районы

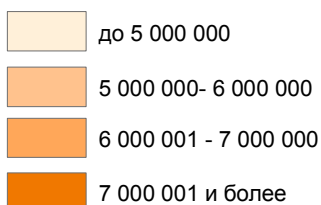

г.Минск, города областного подчинения

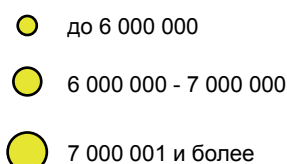

### 10.13. Номинальная начисленная среднемесячная заработная плата работников по областям, городам и районам

(тысяч рублей)

	2010	2011	2012	2013	2014	2015
Республика Беларусь	1 217,3	1 899,8	3 676,1	5 061,4	6 052,4	6 715,0
Брестская область	1 088,1	1 646,8	3 185,3	4 431,0	5 294,1	5 757,0
г.Брест	1 254,8	1 834,3	3 494,8	4 914,5	6 024,6	6 496,1
г.Барановичи	1 117,8	1 713,0	3 342,0	4 527,0	5 299,5	5 997,5
г.Пинск	1 077,1	1 649,5	3 080,5	4 331,6	5 202,5	5 574,9
Районы:						
Барановичский	996,2	1 521,3	3 075,6	4 151,9	5 129,0	5 593,0
Березовский	1 118,2	1 696,2	3 188,5	4 505,7	5 446,2	5 947,8
Брестский	990,7	1 561,2	3 122,9	4 267,5	5 340,2	5 704,2
Ганцевичский	881,0	1 371,8	2 668,2	3 716,3	4 439,4	4 950,5
Дрогичинский	899,2	1 381,8	2 759,9	3 787,1	4 594,3	4 847,3
Жабинковский	1 114,3	1 635,8	3 184,6	4 349,6	5 367,8	5 768,4
Ивановский	933,7	1 494,2	2 953,8	4 017,0	4 939,8	5 196,4
Ивацевичский	984,7	1 516,7	3 013,2	4 092,3	4 912,0	5 527,7
Каменецкий	987,7	1 505,2	3 120,1	4 235,1	5 287,0	5 675,8
Кобринский	987,1	1 513,0	2 948,5	4 230,7	5 123,7	5 470,2
Лунинецкий	1 073,7	1 662,1	3 207,0	4 551,8	5 278,1	5 429,4
Ляховичский	944,5	1 481,7	2 858,9	3 976,4	4 983,2	5 313,6
Малоритский	939,9	1 403,7	2 679,5	3 734,4	4 634,3	4 978,5
Пинский	909,5	1 437,6	2 893,4	3 934,0	4 773,6	4 936,3
Пружанский	1 003,3	1 528,5	2 956,3	4 067,4	4 991,6	5 700,5
Столинский	830,1	1 302,3	2 612,2	3 604,0	4 339,9	4 725,1

Продолжение

	2010	2011	2012	2013	2014	2015
Витебская область	1 090,0	1 709,1	3 313,4	4 507,3	5 337,7	5 805,3
г.Витебск	1 168,1	1 778,2	3 435,6	4 772,3	5 727,9	6 246,8
г.Новополоцк	1 505,9	2 374,0	4 727,8	6 379,9	7 751,6	8 019,9
Районы:						
Бешенковичский	899,2	1 463,1	2 844,1	3 965,4	4 521,0	4 734,8
Браславский	876,5	1 388,1	2 564,7	3 363,3	4 009,2	4 487,2
Верхнедвинский	991,4	1 576,8	3 133,4	4 190,0	4 950,6	5 521,3
Витебский	1 022,7	1 626,1	3 184,9	4 308,4	5 223,9	5 578,4
Глубокский	1 017,4	1 634,0	3 044,4	3 989,8	4 852,8	5 320,6
Городокский	884,4	1 456,2	2 750,9	3 583,2	4 252,4	4 748,1
Докшицкий	983,8	1 490,5	2 948,0	3 875,2	4 639,5	4 942,5
Дубровенский	891,7	1 464,3	2 818,8	3 843,7	4 794,3	5 381,2
Лепельский	990,3	1 593,7	3 011,0	3 784,1	4 381,8	5 478,6
Лиозненский	962,8	1 487,2	2 786,5	3 666,9	4 394,0	4 805,7
Миорский	880,1	1 419,0	2 758,5	3 621,2	4 226,2	4 557,7
Оршанский	1 001,2	1 598,9	3 190,5	4 327,6	5 141,0	5 575,4
Полоцкий	1 076,0	1 730,2	3 317,4	4 547,3	5 466,5	5 962,5
Поставский	929,3	1 486,8	2 851,3	3 971,9	4 681,6	4 936,0
Россонский	925,1	1 456,0	2 769,9	3 672,8	4 606,0	4 994,0
Сенненский	945,0	1 477,9	2 804,2	3 625,3	4 362,2	4 699,6
Толочинский	1 000,5	1 590,4	3 070,2	4 027,4	4 726,5	5 247,2
Ушачский	884,8	1 375,8	2 606,0	3 491,1	4 098,8	4 382,1
Чашникский	1 086,2	1 677,3	3 160,4	4 277,8	5 161,0	5 531,6
Шарковщинский	893,9	1 364,1	2 619,9	3 511,0	3 914,0	4 331,3
Шумилинский	867,7	1 380,3	2 589,7	3 580,5	4 371,6	4 662,6

Продолжение

	2010	2011	2012	2013	2014	2015
Гомельская область	1 152,3	1 790,0	3 516,8	4 816,3	5 641,9	6 095,9
г.Гомель	1 244,2	1 859,0	3 637,1	5 121,1	6 013,4	6 475,5
Районы:						
Брагинский	873,5	1 352,1	2 789,4	3 782,1	4 483,3	4 931,0
Буда-Кошелевский	892,9	1 449,3	2 935,6	3 923,3	4 810,1	5 286,8
Ветковский	917,7	1 470,8	2 990,1	4 158,3	4 761,7	5 164,2
Гомельский	1 020,3	1 591,9	3 409,9	4 567,8	5 501,7	5 847,0
Добрушский	876,6	1 425,7	2 896,8	3 838,8	4 573,2	5 157,5
Ельский	852,6	1 375,0	2 802,4	3 778,8	4 594,8	5 001,7
Житковичский	907,1	1 452,1	2 902,8	3 859,5	4 581,5	5 059,4
Жлобинский	1 339,1	2 248,7	4 178,9	5 215,4	6 119,7	6 372,4
Калинковичский	1 008,1	1 580,6	3 214,8	4 443,4	5 281,0	5 681,1
Кормянский	799,5	1 270,1	2 601,5	3 613,0	4 291,9	4 898,8
Лельчицкий	900,7	1 407,5	2 882,9	3 960,3	4 804,7	5 145,4
Лоевский	829,6	1 281,3	2 592,4	3 578,7	4 198,8	4 595,0
Мозырский	1 240,1	1 940,5	3 771,3	5 326,0	6 376,9	6 738,2
Наровлянский	949,4	1 455,9	2 914,9	3 906,0	4 650,0	5 091,3
Октябрьский	917,3	1 427,2	2 772,5	3 812,4	4 451,4	4 794,9
Петриковский	881,3	1 407,1	2 826,5	3 747,2	4 299,1	4 707,3
Речицкий	1 289,8	2 032,6	4 062,1	5 310,7	6 351,1	7 021,9
Рогачевский	919,2	1 459,9	2 931,3	4 104,9	4 967,8	5 311,4
Светлогорский	1 157,1	1 884,0	3 600,1	4 770,3	5 703,0	6 254,0
Хойникский	871,7	1 325,9	2 714,4	3 780,9	4 314,7	4 842,7
Чечерский	935,8	1 431,6	2 870,6	3 861,7	4 722,4	5 217,3

Продолжение

	2010	2011	2012	2013	2014	2015
Гродненская область	1 105,2	1 714,8	3 296,8	4 578,8	5 426,8	5 920,4
г.Гродно	1 304,5	2 032,8	3 764,4	5 190,1	6 253,8	6 851,8
Районы:						
Берестовицкий	987,8	1 577,9	3 192,3	4 366,7	5 378,1	5 619,7
Волковысский	1 142,6	1 732,5	3 486,5	4 639,7	5 436,3	5 918,8
Вороновский	864,0	1 358,5	2 704,5	3 662,3	4 402,6	4 916,2
Гродненский	1 066,4	1 660,1	3 310,0	4 712,7	5 923,0	6 197,5
Дятловский	935,3	1 429,7	2 772,4	3 852,6	4 605,9	5 000,3
Зельвенский	898,3	1 402,9	2 826,4	3 845,4	4 666,1	4 915,6
Ивьевский	819,3	1 317,4	2 659,7	3 648,3	4 302,7	4 615,2
Кореличский	887,4	1 382,4	2 665,0	3 858,4	4 556,8	5 096,7
Лидский	1 071,0	1 593,3	3 088,4	4 388,2	5 171,9	5 532,6
Мостовский	930,4	1 469,7	2 880,2	3 927,5	4 676,0	4 839,5
Новогрудский	928,6	1 455,5	2 863,1	4 050,2	4 883,1	5 328,2
Островецкий	913,9	1 432,1	2 844,9	4 201,4	5 565,1	6 047,0
Ошмянский	1 018,4	1 558,2	2 981,8	4 182,4	5 045,6	5 486,6
Свислочский	876,6	1 365,8	2 667,3	3 614,8	4 419,9	4 921,4
Слонимский	983,3	1 552,3	3 040,8	4 099,0	4 779,9	5 259,0
Сморгонский	966,7	1 518,7	3 028,6	4 371,7	5 303,3	5 572,6
Щучинский	989,0	1 530,4	3 054,7	4 268,5	5 037,1	5 420,4

Продолжение

	2010	2011	2012	2013	2014	2015
г.Минск	1 537,2	2 404,4	4 575,0	6 367,5	7 731,0	8 872,5
Минская область	1 182,1	1 878,3	3 660,0	4 961,5	5 987,2	6 667,9
г.Жодино	1 286,1	2 169,8	4 196,6	5 141,1	6 027,4	6 346,9
Районы:						
Березинский	935,4	1 479,9	2 911,3	4 015,3	4 989,3	5 386,7
Борисовский	1 027,5	1 703,3	3 340,4	4 377,4	5 105,4	6 056,9
Вилейский	930,3	1 453,3	2 852,9	4 038,2	4 948,7	5 393,9
Воложинский	893,4	1 418,8	2 830,6	3 917,7	4 823,4	5 606,3
Дзержинский	1 229,7	1 912,7	3 795,0	5 282,6	6 591,1	7 436,5
Клецкий	901,6	1 415,5	2 887,0	4 175,4	4 905,8	5 208,7
Копыльский	884,0	1 383,3	2 833,2	4 005,8	4 793,3	5 166,0
Крупский	972,3	1 535,5	3 041,8	3 982,2	4 757,0	5 482,6
Логойский	1 034,3	1 672,1	3 213,6	4 478,8	5 617,0	6 259,7
Любанский	910,1	1 415,6	2 914,4	3 896,8	4 629,9	5 179,3
Минский	1 307,9	2 071,3	4 054,1	5 708,3	7 235,4	7 935,2
Молодечненский	1 077,1	1 702,0	3 275,0	4 560,9	5 558,0	5 839,6
Мядельский	966,6	1 449,6	2 891,6	3 961,7	4 968,1	5 484,6
Несвижский	1 108,0	1 692,7	3 407,8	4 832,5	5 936,5	6 328,6
Пуховичский	1 058,8	1 627,8	3 217,0	4 551,6	5 583,3	6 094,0
Слуцкий	1 040,9	1 580,5	3 156,6	4 351,7	5 217,2	5 813,1
Смолевичский	1 189,4	1 850,0	3 663,2	5 229,8	6 491,5	6 725,8
Солигорский	1 925,8	3 066,6	5 620,0	6 940,3	8 774,1	9 958,5
Стародорожский	969,8	1 508,1	3 012,0	3 827,0	4 391,2	5 558,7
Столбцовский	991,3	1 592,7	3 146,3	4 269,0	5 248,7	5 964,8
Узденский	928,7	1 480,0	2 929,3	4 144,3	5 281,6	5 623,7
Червенский	966,8	1 506,1	2 938,8	4 066,2	5 028,9	5 520,9



Продолжение

	2010	2011	2012	2013	2014	2015
Могилевская область	1 090,0	1 712,8	3 356,4	4 535,6	5 310,7	5 790,9
г.Могилев	1 189,9	1 842,2	3 553,8	4 874,1	5 890,7	6 403,8
г.Бобруйск	1 120,2	1 806,8	3 610,3	4 702,0	5 331,1	5 755,0
Районы:						
Белыничский	1 026,0	1 593,0	3 058,6	4 260,2	5 261,4	5 670,9
Бобруйский	845,5	1 355,6	2 743,5	3 760,2	4 418,8	4 760,6
Быховский	922,2	1 444,5	2 864,5	4 022,2	4 801,8	5 132,3
Глусский	921,8	1 413,9	2 697,8	3 781,5	4 535,9	4 837,0
Горецкий	1 013,1	1 573,1	3 205,6	4 064,8	4 768,2	5 421,2
Дрибинский	900,6	1 417,3	2 764,7	3 904,6	4 759,3	5 214,3
Кировский	894,3	1 422,2	2 792,2	3 939,6	4 750,0	5 028,0
Климовичский	985,7	1 513,3	2 944,1	3 967,2	4 618,1	5 122,0
Кличевский	907,2	1 427,9	2 770,2	3 893,7	4 816,5	5 179,9
Костюковичский	1 068,3	1 679,6	3 552,8	4 862,2	5 411,9	5 736,3
Краснопольский	881,2	1 366,8	2 610,7	3 522,9	4 383,7	4 892,9
Кричевский	1 060,9	1 638,2	3 368,1	4 457,6	5 055,4	5 508,7
Круглянский	1 168,1	1 709,1	3 173,0	4 219,1	5 051,8	5 473,2
Могилевский	1 023,4	1 605,2	3 147,3	4 557,3	5 659,1	5 882,8
Мстиславский	873,0	1 361,9	2 608,2	3 602,0	4 132,5	4 621,5
Осиповичский	1 101,5	1 783,2	3 550,5	4 620,1	5 201,9	5 854,6
Славгородский	874,3	1 374,7	2 623,5	3 605,4	4 393,0	4 843,9
Хотимский	835,6	1 381,2	2 628,5	3 656,2	4 374,6	4 724,6
Чаусский	890,8	1 425,5	2 696,5	3 715,8	4 466,4	4 944,2
Чериковский	911,4	1 493,4	2 808,0	3 805,7	4 642,2	5 162,5
Шкловский	1 037,6	1 629,6	3 252,5	4 267,5	5 087,6	5 841,5

**10.14. Номинальная начисленная среднемесячная  
заработная плата работников и ее соотношение  
с минимальным потребительским бюджетом<sup>1)</sup> и бюджетом  
прожиточного минимума трудоспособного населения**

Годы	Номинальная начисленная среднемесячная заработная плата, тыс. руб.	Соотношение среднемесячной заработной платы и минимального потребительского бюджета, в процентах	Соотношение среднемесячной заработной платы и бюджета прожиточного минимума трудоспособного населения, в процентах
2005	463,7	202,2	292,2
2010	1 217,3	272,8	413,1
2011	1 899,8	259,0	368,7
2012	3 676,1	282,7	408,1
2013	5 061,4	314,7	447,6
2014	6 052,4	300,0	416,8
2015	6 715,0	277,8	397,7

**10.15. Соотношение номинальной начисленной  
среднемесячной заработной платы работников и минимального  
потребительского бюджета<sup>1)</sup> по областям и г.Минску  
(в процентах)**

	2010	2011	2012	2013	2014	2015
Республика Беларусь	272,8	259,0	282,7	314,7	300,0	277,8
Области и г.Минск:						
Брестская	243,8	224,5	245,0	275,5	262,4	238,2
Витебская	244,3	233,0	254,8	280,3	264,6	240,2
Гомельская	258,2	244,0	270,5	299,5	279,7	252,2
Гродненская	247,7	233,8	253,5	284,7	269,0	244,9
г.Минск	344,5	327,8	351,8	395,9	383,2	367,1
Минская	264,9	256,1	281,5	308,5	296,8	275,9
Могилевская	244,3	233,5	258,1	282,0	263,3	239,6

<sup>1)</sup> Минимальный потребительский бюджет одного члена семьи из четырех человек.

**10.16. Соотношение номинальной начисленной  
среднемесячной заработной платы работников и бюджета  
прожиточного минимума трудоспособного населения  
по областям и г.Минску**

(в процентах)

	2010	2011	2012	2013	2014	2015
Республика Беларусь	413,1	368,7	408,1	447,6	416,8	397,7
Области и г.Минск:						
Брестская	369,3	319,6	353,6	391,9	364,6	341,0
Витебская	369,9	331,7	367,8	398,6	367,6	343,9
Гомельская	391,0	347,4	390,4	425,9	388,6	361,1
Гродненская	375,1	332,8	366,0	404,9	373,8	350,7
г.Минск	521,7	466,7	507,9	563,1	532,5	525,5
Минская	401,2	364,6	406,3	438,8	412,4	394,9
Могилевская	369,9	332,4	372,6	401,1	365,8	343,0

**10.17. Распределение численности работников  
организаций по размерам начисленной заработной платы**

	Человек			В процентах к итогу		
	май 2015 г.	ноябрь 2015 г.	май 2016 г.	май 2015 г.	ноябрь 2015 г.	май 2016 г.
Всего работников	2 771 549	2 735 876	2 698 892	100	100	100
в том числе работники, которым начислена заработная плата в размере, млн. руб.:						
до 2	74 232	77 108	62 762	2,7	2,8	2,3
от 2 до 3	377 085	378 828	326 865	13,6	13,9	12,1
от 3 до 4	422 068	409 640	392 827	15,2	15,0	14,6
от 4 до 5	422 016	399 654	392 582	15,2	14,6	14,5
от 5 до 6	384 710	363 191	363 299	13,9	13,3	13,5
от 6 до 8	541 880	528 801	538 492	19,6	19,3	20,0
от 8 до 10	268 461	274 707	288 903	9,7	10,0	10,7
от 10 до 15	207 974	218 620	238 459	7,5	8,0	8,8
от 15 до 20	42 086	47 063	51 532	1,5	1,7	1,9
от 20 и выше	31 037	38 264	43 171	1,1	1,4	1,6
Медианная заработная плата, тыс. рублей	5 234,9	5 282,8	5 480,1	x	x	x
Децильный коэффициент дифференциации, в разах	4,0	4,1	4,1	x	x	x

**10.18. Распределение численности работников  
организаций по размерам начисленной заработной платы  
по видам экономической деятельности за май 2016 г.**

	Всего работ- ников	В том числе работники, которым начислена заработная плата в размере, млн. руб.							
		до 3	от 3 до 4	от 4 до 5	от 5 до 6	от 6 до 8	от 8 до 10	от 10 до 15	от 15 и выше
Человек									
Всего	2 698 892	389 627	392 827	392 582	363 299	538 492	288 903	238 459	94 703
в том числе:									
сельское, лесное и рыбное хозяйство	321 612	71 708	60 511	56 901	45 513	51 630	20 575	12 835	1 939
промышлен- ность	722 410	51 630	81 334	102 103	105 136	171 327	98 472	83 851	28 557
горнодобыва- ющая промыш- ленность	12 744	296	521	713	898	1 800	1 493	3 395	3 628
обрабатыва- ющая промыш- ленность	562 853	40 572	62 430	80 492	84 212	133 624	74 370	63 668	23 485
снабжение электроэнер- гией, газом, паром, горя- чей водой и кондициони- рованным воздухом	123 119	9 828	16 151	16 996	15 834	29 125	19 159	14 886	1 140
водоснабже- ние; сбор, обработка и удаление отходов, дея- тельность по ликвидации загрязнений	23 694	934	2 232	3 902	4 192	6 778	3 450	1 902	304
строительство	174 526	17 810	21 321	22 825	22 387	36 133	23 850	22 555	7 645
оптовая и роз- ничная торгов- ля; ремонт автомобилей и мотоциклов	243 566	31 257	38 230	40 828	33 981	46 827	24 755	19 799	7 889

Продолжение

	Всего работ- ников	В том числе работники, которым начислена заработная плата в размере, млн. руб.							
		до 3	от 3 до 4	от 4 до 5	от 5 до 6	от 6 до 8	от 8 до 10	от 10 до 15	от 15 и выше
транспортная деятельность, складирование, почтовая и курьерская деятельность	174 381	9 539	13 982	19 770	23 747	47 470	29 863	24 172	5 838
услуги по временному проживанию и питанию	23 389	3 197	4 395	4 285	3 124	4 275	2 225	1 410	478
информация и связь	53 875	1 500	1 601	1 811	2 358	7 325	8 227	11 272	19 781
финансовая и страховая деятельность	59 630	945	1 538	2 828	5 176	14 750	13 210	14 074	7 109
операции с недвижимым имуществом	30 402	4 533	5 777	5 922	4 412	4 992	2 308	1 887	571
профессиональ- ная, научная и техническая деятельность	60 113	4 992	6 579	7 138	6 500	10 277	7 672	10 677	6 278
деятельность в сфере адми- нистративных и вспомога- тельных услуг	20 547	4 479	3 525	3 639	2 901	3 649	1 472	727	155
государственное управление	70 163	2 593	3 658	6 393	13 907	24 786	9 570	7 017	2 239
образование	394 727	115 720	72 977	58 869	49 536	62 396	23 022	10 491	1 716
здравоохране- ние и социаль- ные услуги	266 683	44 557	58 728	45 659	35 699	42 961	20 123	15 391	3 565
творчество, спорт, развле- чения и отдых	71 021	21 491	16 351	11 753	7 479	8 247	2 966	1 955	779
предоставление прочих видов услуг	11 847	3 676	2 320	1 858	1 443	1 447	593	346	164

Продолжение

	Всего работ- ников	В том числе работники, которым начислена заработная плата в размере, млн. руб.							
		до 3	от 3 до 4	от 4 до 5	от 5 до 6	от 6 до 8	от 8 до 10	от 10 до 15	от 15 и выше
В процентах к итогу									
Всего	100	14,4	14,6	14,5	13,5	20,0	10,7	8,8	3,5
в том числе:									
сельское, лесное и рыбное хозяйство	100	22,3	18,8	17,7	14,2	16,1	6,4	4,0	0,6
промышлен- ность	100	7,1	11,3	14,1	14,6	23,7	13,6	11,6	3,9
горнодобыва- ющая промыш- ленность	100	2,3	4,1	5,6	7,0	14,1	11,7	26,6	28,5
обрабатыва- ющая промыш- ленность	100	7,2	11,1	14,3	15,0	23,7	13,2	11,3	4,2
снабжение электроэнер- гией, газом, паром, горя- чей водой и кондициони- рованным воздухом	100	7,9	13,1	13,8	12,9	23,7	15,6	12,1	0,9
водоснабже- ние; сбор, обработка и удаление отходов, дея- тельность по ликвидации загрязнений	100	4,0	9,4	16,5	17,7	28,6	14,6	8,0	1,3
строительство	100	10,2	12,2	13,1	12,8	20,7	13,7	12,9	4,3
оптовая и роз- ничная торгов- ля; ремонт автомобилей и мотоциклов	100	12,9	15,7	16,8	14,0	19,2	10,2	8,1	3,2

Продолжение

	Всего работников	В том числе работники, которым начислена заработная плата в размере, млн. руб.							
		до 3	от 3 до 4	от 4 до 5	от 5 до 6	от 6 до 8	от 8 до 10	от 10 до 15	от 15 и выше
транспортная деятельность, складирование, почтовая и курьерская деятельность	100	5,5	8,0	11,3	13,6	27,2	17,1	13,9	3,4
услуги по временному проживанию и питанию	100	13,7	18,8	18,3	13,4	18,3	9,5	6,0	2,1
информация и связь	100	2,8	3,0	3,4	4,4	13,6	15,3	20,9	36,7
финансовая и страховая деятельность	100	1,6	2,6	4,7	8,7	24,7	22,2	23,6	12,0
операции с недвижимым имуществом	100	14,9	19,0	19,5	14,5	16,4	7,6	6,2	1,9
профессиональная, научная и техническая деятельность	100	8,3	10,9	11,9	10,8	17,1	12,8	17,8	10,5
деятельность в сфере административных и вспомогательных услуг	100	21,8	17,2	17,7	14,1	17,8	7,2	3,5	0,7
государственное управление	100	3,7	5,2	9,1	19,8	35,3	13,6	10,0	3,1
образование	100	29,4	18,5	14,9	12,5	15,8	5,8	2,7	0,4
здравоохранение и социальные услуги	100	16,7	22,0	17,1	13,4	16,1	7,5	5,8	1,4
творчество, спорт, развлечения и отдых	100	30,3	23,0	16,5	10,5	11,6	4,2	2,8	1,1
предоставление прочих видов услуг	100	31,1	19,6	15,7	12,2	12,2	5,0	2,9	1,4

**10.19. Распределение численности работников организаций  
по размерам начисленной заработной платы  
по областям и г.Минску за май 2016 г.**

	Всего работ- ников	В том числе работники, которым начислена заработная плата в размере, млн. руб.							
		до 3	от 3 до 4	от 4 до 5	от 5 до 6	от 6 до 8	от 8 до 10	от 10 до 15	от 15 и выше
Человек									
Республика Беларусь	2 698 892	389 627	392 827	392 582	363 299	538 492	288 903	238 459	94 703
Области и г.Минск:									
Брестская	371 921	63 438	62 580	59 497	51 820	72 249	33 989	23 157	5 191
Витебская	331 714	59 515	55 481	50 739	44 460	62 096	30 339	23 670	5 414
Гомельская	403 912	71 539	66 614	62 551	54 691	73 076	36 603	29 104	9 734
Гродненская	310 230	53 137	52 815	50 792	44 069	56 680	27 539	20 244	4 954
г.Минск	567 877	37 246	46 620	59 261	68 145	130 497	89 045	87 056	50 007
Минская	415 713	55 129	58 943	61 046	57 287	84 654	44 524	38 237	15 893
Могилевская	297 525	49 623	49 774	48 696	42 827	59 240	26 864	16 991	3 510
В процентах к итогу									
Республика Беларусь	100	14,4	14,6	14,5	13,5	20,0	10,7	8,8	3,5
Области и г.Минск:									
Брестская	100	17,1	16,8	16,0	13,9	19,4	9,2	6,2	1,4
Витебская	100	18,0	16,7	15,3	13,4	18,7	9,1	7,1	1,7
Гомельская	100	17,7	16,5	15,5	13,5	18,1	9,1	7,2	2,4
Гродненская	100	17,1	17,0	16,4	14,2	18,3	8,9	6,5	1,6
г.Минск	100	6,6	8,2	10,4	12,0	23,0	15,7	15,3	8,8
Минская	100	13,3	14,2	14,7	13,8	20,3	10,7	9,2	3,8
Могилевская	100	16,7	16,7	16,4	14,4	19,9	9,0	5,7	1,2



**10.20. Средние характеристики интервального  
вариационного ряда распределения численности  
работников по размерам начисленной заработной платы  
и номинальная начисленная средняя заработная плата  
по видам экономической деятельности за май 2016 г.**

	Номинальная начисленная средняя заработная плата, тыс. рублей	Медианная заработная плата, тыс. рублей	Децильный коэффициент дифференциации, в раз
Всего	7 182,9	5 480,1	4,1
в том числе:			
сельское, лесное и рыбное хозяйство	5 151,9	4 502,4	3,5
промышленность	7 666,4	6 220,9	3,5
горнодобывающая промышленность	10 969,6	10 942,1	5,1
обрабатывающая промышленность	7 601,8	6 182,7	3,6
снабжение электро- энергией, газом, паром, горячей водой и кондиционированным воздухом	8 295,3	6 180,1	3,4
водоснабжение; сбор, обработка и удаление отходов, деятельность по ликвидации загрязнений	6 272,4	6 154,1	2,7
строительство	7 470,3	6 150,0	4,0
оптовая и розничная торговля; ремонт автомобилей и мотоциклов	6 825,4	5 337,5	3,8
транспортная деятель- ность, складирование, почтовая и курьерская деятельность	8 016,1	6 809,2	3,3
услуги по временному проживанию и питанию	5 341,5	4 957,4	3,5
информация и связь	21 073,9	11 322,4	6,4
финансовая и страховая деятельность	12 671,3	8 637,6	3,1
операции с недвижимым имуществом	5 509,1	4 825,9	3,6
профессиональная, научная и техническая деятельность	9 652,0	6 890,6	4,8

Продолжение

	Номинальная начисленная средняя зарботная плата, тыс. рублей	Медианная зарботная плата, тыс. рублей	Децильный коэффициент дифференциации, в разах
деятельность в сфере административных и вспомогательных услуг	5 320,4	4 623,7	3,8
государственное управление	8 563,8	6 513,9	2,6
образование	5 239,6	4 147,2	3,5
здравоохранение и социальные услуги	5 756,0	4 658,3	3,6
творчество, спорт, развлечения и отдых	5 301,9	3 857,4	3,6
предоставление прочих видов услуг	5 968,8	3 968,8	4,0

**10.21. Средние характеристики интервального  
вариационного ряда распределения численности  
работников по размерам начисленной заработной платы  
и номинальная начисленная средняя заработная плата  
по областям и г.Минску за май 2016 г.**

	Номинальная начисленная средняя зарботная плата, тыс. рублей	Медианная зарботная плата, тыс. рублей	Децильный коэффициент дифференциации, в разах
Республика Беларусь	7 182,9	5 480,1	4,1
Области и г.Минск:			
Брестская	6 138,3	5 008,6	3,7
Витебская	6 229,2	5 002,7	4,0
Гомельская	6 329,3	5 022,9	4,0
Гродненская	6 259,5	4 967,9	3,8
г.Минск	10 069,7	7 053,1	4,2
Минская	7 209,1	5 571,5	4,0
Могилевская	6 108,8	5 015,6	3,6

**10.22. Номинальная начисленная  
средняя заработная плата работников по полу  
и видам экономической деятельности за декабрь**  
(тысяч рублей)

	2014		2015		Соотношение заработной платы женщин и мужчин, в процентах	
	мужчины	женщины	мужчины	женщины	2014	2015
Всего	7 635,4	5 851,5	8 367,4	6 374,8	76,6	76,2
в том числе:						
сельское хозяйство, охота и лесное хозяйство	5 000,5	4 510,9	5 019,0	4 666,0	90,2	93,0
рыболовство, рыбоводство	5 082,8	4 240,6	5 663,8	4 795,4	83,4	84,7
промышленность	7 863,0	5 867,2	8 842,2	6 564,1	74,6	74,2
горнодобывающая промышленность	10 209,2	7 380,1	11 931,6	9 076,3	72,3	76,1
обрабатывающая промышленность	8 065,9	5 871,8	9 086,6	6 549,4	72,8	72,1
производство и распределение электроэнергии, газа и воды	6 826,4	5 666,3	7 634,6	6 405,8	83,0	83,9
строительство	8 578,9	7 133,8	8 620,4	7 241,5	83,2	84,0
торговля; ремонт автомобилей, бытовых изделий и предметов личного пользования	7 753,3	6 095,3	8 178,8	6 481,9	78,6	79,3
гостиницы и рестораны	7 407,3	5 705,8	8 765,9	6 242,0	77,0	71,2
транспорт и связь	7 955,6	6 731,6	8 409,9	7 205,3	84,6	85,7
финансовая деятельность	15 766,2	12 402,5	16 339,8	13 179,9	78,7	80,7
операции с недвижимым имуществом, аренда и предоставление услуг потребителям	11 469,6	8 241,3	15 988,6	10 054,1	71,9	62,9
государственное управление	8 973,0	7 752,8	9 511,6	8 075,4	86,4	84,9
образование	5 633,6	4 601,0	6 010,1	5 068,6	81,7	84,3
здравоохранение и предоставление социальных услуг	6 417,6	5 560,6	7 003,3	5 998,6	86,6	85,7
предоставление коммунальных, социальных и персональных услуг	7 332,7	4 877,0	8 219,9	5 363,9	66,5	65,3

**10.23. Среднемесячные затраты организаций  
на рабочую силу на одного работника по видам  
экономической деятельности**

(тысяч рублей)

	2012	2014	2014 в процентах к 2012 (с учетом индекса потребительских цен)
Всего затрат	5 085,4	9 081,2	127,8
сельское хозяйство, охота и лесное хозяйство	3 782,9	6 278,4	118,7
рыболовство, рыбоводство	4 045,0	5 956,9	105,4
промышленность	5 865,7	9 210,6	112,3
горнодобывающая промышленность	6 656,5	13 047,0	140,2
обрабатывающая промышленность	6 037,8	9 265,6	109,8
производство и распреде- ление электроэнергии, газа и воды	4 879,7	8 453,9	123,9
строительство	6 115,1	11 058,9	129,3
торговля; ремонт автомобилей, бытовых изделий и предметов личного пользования	4 748,6	8 014,7	120,7
гостиницы и рестораны	4 068,5	7 580,2	133,3
транспорт и связь	6 061,9	9 794,9	115,6
финансовая деятельность	8 533,6	14 115,4	118,3
операции с недвижимым имуществом, аренда и предоставление услуг потребителям	6 476,2	11 416,1	126,1
удаление сточных вод, отходов и аналогичная деятельность	4 669,0	8 218,9	125,9

**10.24. Затраты организаций на рабочую силу  
по отдельным видам экономической деятельности в 2014 году**

	Всего	Из них							
		про- мыш- лен- ность	строи- тель- ство	торгов- ля; ре- монт ав- томоби- лей, бы- товых изделий и пред- метов личного пользо- вания	гости- ницы и ресто- раны	транс- порт и связь	финан- совая дея- тель- ность	опера- ции с недви- жимым имуще- ством, аренда и пре- достав- ление услуг потре- бителям	удале- ние сточных вод, отходов и ана- логич- ная дея- тель- ность
Миллиардов рублей									
Всего затрат	241 517,1	96 858,7	30 391,6	26 391,4	2 423,0	24 757,4	11 239,2	17 338,1	1 376,4
оплата за вы- полненную работу и от- работанное время	148 356,0	57 644,6	18 918,0	17 200,2	1 536,0	14 948,9	6 181,5	11 355,8	848,8
оплата за не- отработанное время	13 481,8	5 873,1	1 631,0	1 185,1	117,7	1 501,2	597,6	912,7	81,4
единовремен- ные поощри- тельные и другие выплаты	10 600,6	4 541,2	928,7	866,2	84,2	921,7	1 420,0	706,8	63,5
оплата пита- ния, жилья, топлива, включаемые в заработную плату	534,1	166,9	55,1	23,8	3,5	31,0	4,3	16,6	0,8
расходы по обеспечению работников жильем	462,5	260,5	46,7	4,6	6,4	41,4	17,8	8,8	0,1
расходы на социальную защиту работников	61 375,7	25 336,9	7 757,1	6 759,3	637,7	6 315,0	2 865,7	3 788,7	354,1
расходы на профессио- нальное обучение	467,4	216,5	41,2	23,2	2,1	76,5	26,6	49,1	1,4
расходы на культурно- бытовое об- служивание	690,0	382,1	37,7	35,3	23,2	58,0	36,1	61,4	1,7
прочие расходы	4 603,9	1 967,9	701,0	292,0	12,0	817,8	89,6	396,8	14,8
проценты по кредитам банка для вы- платы зара- ботной платы работникам	945,1	469,0	275,1	1,7	0,2	45,9	—	41,4	9,8

Продолжение

	Всего	Из них							
		про- мыш- лен- ность	строи- тель- ство	торгов- ля; ре- монт ав- томоби- лей, бы- товых изделий и пред- метов личного пользо- вания	гости- ницы и ресто- раны	транс- порт и связь	финан- совая дея- тель- ность	опера- ции с недви- жимым имуще- ством, аренда и пре- достав- ление услуг потре- бителям	удале- ние сточных вод, отходов и ана- логич- ная дея- тель- ность

**В процентах к итогу**

Всего затрат	100	100	100	100	100	100	100	100	100
оплата за выпол- ненную работу и отработанное время	61,4	59,4	62,2	65,2	63,3	60,4	55,1	65,3	61,7
оплата за неотра- ботанное время	5,6	6,1	5,4	4,5	4,9	6,1	5,3	5,3	5,9
единовременные поощрительные и другие выплаты	4,4	4,7	3,1	3,3	3,5	3,7	12,6	4,1	4,6
оплата питания, жилья, топлива, включаемые в заработную плату	0,2	0,2	0,2	0,1	0,1	0,1	0,0	0,1	0,1
расходы по обеспечению работников жильем	0,2	0,3	0,2	0,0	0,3	0,2	0,2	0,1	0,0
расходы на со- циальную защиту работников	25,4	26,2	25,5	25,6	26,3	25,5	25,5	21,9	25,7
расходы на про- фессиональное обучение	0,2	0,2	0,1	0,1	0,1	0,3	0,2	0,3	0,1
расходы на куль- турно-бытовое обслуживание	0,3	0,4	0,1	0,1	1,0	0,2	0,3	0,4	0,1
прочие расходы	1,9	2,0	2,3	1,1	0,5	3,3	0,8	2,3	1,1
проценты по кредитам банка для выплаты заработной платы работникам	0,4	0,5	0,9	0,0	0,0	0,2	–	0,2	0,7

**10.25. Среднемесячные и среднечасовые затраты  
на рабочую силу по видам экономической деятельности  
в 2014 году**

(тысяч рублей)

	Затраты на рабочую силу в расчете на	
	одного работника в месяц	один отработанный человеко-час
Всего	9 081,2	57,4
в том числе:		
сельское хозяйство, охота и лесное хозяйство	6 278,4	35,0
рыболовство, рыбоводство	5 956,9	34,8
промышленность	9 210,6	61,0
горнодобывающая промышленность	13 047,0	85,8
обрабатывающая промышленность	9 265,6	61,8
производство и распределение электроэнергии, газа и воды	8 453,9	54,3
строительство	11 058,9	70,1
торговля; ремонт автомобилей, бытовых изделий и предметов личного пользования	8 014,7	49,8
гостиницы и рестораны	7 580,2	48,1
транспорт и связь	9 794,9	62,8
финансовая деятельность	14 115,4	92,2
операции с недвижимым имуществом, аренда и предоставление услуг потребителям	11 416,1	73,2
государственное управление	15 593,2	100,9
образование	8 405,8	53,4
здравоохранение и предоставление социальных услуг	8 376,3	52,1
предоставление коммунальных, социальных и персональных услуг	7 725,3	49,3

## 11. МЕЖДУНАРОДНЫЕ СРАВНЕНИЯ

В разделе приведены данные о численности занятого населения, безработных, зарегистрированных в органах службы занятости, производственном травматизме, оплате труда работников и ряд других показателей по странам Содружества Независимых Государств (СНГ).

По другим странам мира дана информация о численности занятого населения, безработных и уровне безработицы, заработной плате наемных работников за ряд лет.

Данные по странам СНГ приведены на основе базы данных «Статистика СНГ», по другим странам мира информация о численности занятого населения, безработных и уровне безработицы приведена по данным Международной организации труда (МОТ), о заработной плате наемных работников – по данным Европейской экономической комиссии ООН (ЕЭК ООН).



### 11.1. Численность занятого населения в странах СНГ

(по данным обследований рабочей силы; в среднем за год)

	2010	2011	2012	2013	2014	2015
Тысяч человек						
Азербайджан	4 329	4 375	4 445	4 521	4 603	4 672
Армения	1 185	1 175	1 173	1 164	1 133	1 072
<b>Беларусь<sup>1)</sup></b>	4 703	4 691	4 612	4 578	4 551	4 496
Казахстан	8 114	8 302	8 507	8 571	8 510	8 624
Кыргызстан	2 244	2 278	2 286	2 263	2 303	2 352
Молдова, Республика	1 143	1 173	1 147	1 173	1 185	1 204
Российская Федерация	69 934	70 857	71 545	71 392	71 539	72 324
Таджикистан <sup>1)</sup>	2 233	2 249	2 292	2 307	2 325	2 356
Узбекистан	11 628	11 919	12 224	12 523	12 818	...
Украина	20 266	20 324	20 354	20 404	18 073	16 443
В процентах к предыдущему году						
Азербайджан	101,3	101,1	101,6	101,7	101,8	101,5
Армения	102,8	99,1	99,8	99,2	97,4	94,6
<b>Беларусь</b>	100,5	99,7	98,3	99,3	99,4	98,8
Казахстан	102,7	102,3	102,5	100,7	99,3	101,3
Кыргызстан	101,2	101,5	100,4	99,0	101,8	102,1
Молдова, Республика	96,5	102,6	97,7	102,3	101,0	101,6
Российская Федерация	100,8	101,3	101,0	99,8	100,2	99,6
Таджикистан	100,6	100,7	101,9	100,7	100,8	101,3
Узбекистан	102,7	102,5	102,6	102,5	102,4	...
Украина	100,4	100,3	100,1	100,2	93,6	91,0

<sup>1)</sup> По данным баланса трудовых ресурсов.

**11.2. Численность занятого населения в странах мира**

(миллионов человек)

	2010	2011	2012	2013	2014	2015
Австралия	11,0	11,2	11,3	11,5	11,5	11,8
Австрия	4,0	4,1	4,1	4,1	4,1	4,1
Аргентина	15,2	15,3	15,7	16,1	15,7	...
Бельгия	4,5	4,5	4,5	4,5	4,5	4,6
Болгария	3,1	3,0	2,9	2,9	3,0	3,0
Венгрия	3,7	3,8	3,8	3,9	4,1	4,2
Германия	38,0	38,8	39,1	39,5	39,9	40,2
Греция	4,4	4,1	3,7	3,5	3,5	3,6
Дания	2,7	2,7	2,7	2,7	2,7	2,8
Израиль	2,9	3,0	3,4	3,4	3,6	3,6
Ирландия	1,9	1,8	1,8	1,9	1,9	2,0
Испания	18,7	18,4	17,6	17,1	17,3	17,9
Италия	22,5	22,6	22,6	22,2	22,3	22,5
Канада	17,0	17,2	17,4	17,7	17,8	17,9
Латвия	0,9	0,9	0,9	0,9	0,9	0,9
Литва	1,2	1,3	1,3	1,3	1,3	1,3
Мексика	45,6	46,9	49,0	49,3	47,4	50,6
Нидерланды	8,4	8,3	8,3	8,3	8,2	8,3
Норвегия	2,5	2,5	2,6	2,6	2,6	2,6
Польша	15,5	15,6	15,6	15,6	15,9	16,1
Португалия	4,9	4,7	4,5	4,4	4,5	4,5
Румыния	8,7	8,5	8,6	8,5	8,6	8,5
Словакия	2,3	2,3	2,3	2,3	2,4	2,4
Соединенное Королевство Великобритании и Северной Ирландии	29,1	29,3	29,6	30,0	30,6	31,1
Соединенные Штаты Америки	139,1	139,9	142,5	143,9	146,3	148,8
Турция	22,6	24,1	24,8	25,5	25,9	26,6
Финляндия	2,4	2,5	2,5	2,5	2,4	2,4
Франция	25,7	25,8	25,8	25,8	26,4	26,4
Чешская Республика	4,9	4,9	4,9	4,9	5,0	5,0
Швейцария	4,3	4,4	4,4	4,5	4,5	4,6
Швеция	4,5	4,6	4,7	4,7	4,8	4,8
Эстония	0,6	0,6	0,6	0,6	0,6	0,6
Япония	62,6	62,9	62,7	63,1	63,5	63,8

**11.3. Численность потерпевших при несчастных случаях  
на производстве с утратой трудоспособности  
и со смертельным исходом по странам СНГ**

	2010	2011	2012	2013	2014	2015
Человек						
Азербайджан	264	261	212	183	272	161
Армения	59	67	44	51	57	45
<b>Беларусь</b>	2 612	2 349	2 079	2 001	1 833	1 524
Казахстан	2 844	2 817	2 079	2 623	2 578	2 307
Кыргызстан	454	158	153	220	164	134
Молдова, Республика	569	452	425	599	525	441
Российская Федерация	47 222	43 594	40 373	33 587	31 243	28 240
Таджикистан	49	119	96	101	93	83
Украина	12 234	10 914	10 067	8 538	6 265	4 444
На 10 000 работающих						
Азербайджан	2,0	1,0	1,0	1,2	1,8	1,1
Армения	7,0	6,0	4,0	4,8	5,5	4,3
<b>Беларусь</b>	6,8	6,1	5,5	5,4	5,1	4,3
Казахстан	6,7	6,0	6,0	5,8	5,7	5,0
Кыргызстан	10,0	3,0	3,0	4,0	3,3	2,6
Молдова, Республика	9,6	7,6	7,2	10,3	9,1	7,6
Российская Федерация	22,0	21,0	19,0	17,0	14,5	13,5
Таджикистан	0,6	1,6	1,4	1,5	1,7	1,7
Украина	12,0	11,0	10,0	9,1	6,0	6,0

**11.4. Численность потерпевших  
при несчастных случаях на производстве  
со смертельным исходом по странам СНГ**

	2010	2011	2012	2013	2014	2015
Человек						
Азербайджан	68	87	79	66	91	50
Армения	8	6	5	2	9	5
<b>Беларусь</b>	198	169	147	141	107	72
Казахстан	322	283	262	266	263	229
Кыргызстан	29	22	23	29	18	21
Молдова, Республика	39	27	20	36	34	33
Российская Федерация	2 004	1 824	1 820	1 699	1 447	1 288
Таджикистан	10	35	25	31	33	28
Украина	580	597	587	474	384	325
На 10 000 работающих						
Азербайджан	0,5	0,6	0,5	0,4	0,6	0,3
Армения	1,0	0,5	0,5	0,2	0,9	0,5
<b>Беларусь</b>	0,5	0,4	0,4	0,4	0,3	0,2
Казахстан	0,8	0,6	0,6	0,6	0,6	0,5
Кыргызстан	0,6	0,5	0,5	0,6	0,4	0,4
Молдова, Республика	0,7	0,5	0,3	0,6	0,6	0,6
Российская Федерация	0,9	0,9	0,8	0,8	0,7	0,6
Таджикистан	0,1	0,5	0,4	0,5	0,6	0,6
Украина	0,6	0,6	0,6	0,5	0,4	0,4

### 11.5. Численность безработных, состоящих на учете в службах занятости стран СНГ

(на конец года; тысяч человек)

	2010	2011	2012	2013	2014	2015
Азербайджан	38,9	38,3	36,8	36,2	28,7	28,9
Армения	78,8	69,4	62,4	56,0	65,9	77,0
<b>Беларусь</b>	33,1	28,2	24,9	20,9	24,2	43,3
Казахстан	35,4	36,6	34,6	30,0	33,4	34,6
Кыргызстан	63,4	61,1	60,4	58,4	58,2	56,0
Молдова, Республика	40,7	38,8	26,3	20,9	20,7	26,9
Российская Федерация	1 589,4	1 285,6	1 064,7	917,7	883,3	1 001,1
Таджикистан	48,1	54,5	52,3	53,9	55,5	51,1
Украина	544,9	482,8	506,8	487,7	512,2	490,8

### 11.6. Уровень зарегистрированной безработицы<sup>1)</sup> в странах СНГ

(на конец года; в процентах)

	2010	2011	2012	2013	2014	2015
Азербайджан	0,8	0,8	0,8	0,8	0,6	0,6
Армения	6,8	5,9	...	...	...	...
<b>Беларусь</b>	0,7	0,6	0,5	0,5	0,5	1,0
Казахстан	0,4	0,4	0,4	0,3	0,4	0,4
Кыргызстан	2,6	2,5	2,4	2,3	2,3	2,2
Молдова, Республика	3,1	2,9	2,1	1,7	1,8	2,2
Российская Федерация	2,1	1,7	1,4	1,2	1,2	1,3
Таджикистан	2,2	2,5	2,4	2,4	2,4	2,2
Украина	2,7	2,4	2,5	2,4	...	...

<sup>1)</sup> Отношение численности безработных, зарегистрированных в службах занятости, к численности экономически активного населения.

**11.7. Численность безработных в странах мира<sup>1)</sup>**

(тысяч человек)

	2010	2011	2012	2013	2014	2015
Австралия	606,0	600,3	625,1	686,5	745,6	757,9
Австрия	203,4	193,8	208,9	231,3	244,9	251,8
Аргентина	1 209,6	1 159,7	1 241,5	1 139,8	1 186,1	...
Бельгия	405,9	346,7	369,0	416,8	423,3	421,8
Болгария	352,3	376,2	410,3	436,3	384,5	305,1
Венгрия	469,4	466,0	473,2	441,0	343,3	307,8
Германия	2 945,5	2 398,8	2 224,4	2 181,8	2 089,7	...
Греция	639,4	881,8	1 195,1	1 330,3	1 274,4	1 197,0
Дания	218,3	221,4	218,8	202,2	191,5	180,9
Израиль	208,9	179,5	247,1	228,3	222,5	201,9
Ирландия	302,7	316,7	316,0	282,2	242,9	203,6
Испания	4 640,1	5 012,7	5 811,0	6 051,1	5 610,4	5 056,0
Италия	2 055,7	2 061,3	2 691,0	3 068,7	3 236,0	3 033,3
Канада	1 486,3	1 398,5	1 371,6	1 346,7	1 322,3	1 331,4
Латвия	205,8	166,6	155,1	120,4	107,6	98,2
Литва	270,4	228,0	196,8	172,5	158,0	134,0
Мексика	2 572,3	2 590,5	2 473,8	2 598,7	2 622,6	2 293,8
Нидерланды	389,9	434,3	515,8	647,0	659,7	613,8
Норвегия	91,3	84,2	83,3	92,2	94,8	118,5
Польша	1 650,2	1 658,7	1 749,2	1 792,6	1 566,8	1 304,0
Португалия	591,2	688,2	835,7	855,2	726,0	646,5
Румыния	651,7	659,4	627,2	653,0	628,7	623,9
Словакия	389,2	365,0	378,0	386,1	358,9	314,4
Соединенное Королевство Великобритании и Северной Ирландии	2 459,4	2 559,2	2 534,0	2 440,5	1 995,5	1 741,0
Соединенные Штаты Америки	14 825,0	13 747,0	12 506,0	11 460,0	9 617,0	8 296,0
Турция	2 695,7	2 324,2	2 202,1	2 441,6	2 842,8	3 035,4
Финляндия	224,3	208,7	206,8	219,3	232,1	252,1
Франция	2 504,9	2 489,0	2 674,0	2 826,6	3 026,2	3 047,0
Чешская Республика	383,5	350,5	366,8	368,9	323,6	268,0
Швейцария	203,8	183,7	192,6	204,8	215,5	219,3
Швеция	426,2	391,6	403,6	412,0	412,4	388,3
Эстония	113,9	84,8	68,5	58,7	49,6	42,3
Япония	3 340,0	3 020,0	2 850,0	2 650,0	2 360,0	2 220,0

<sup>1)</sup> Данные обследования рабочей силы.

**11.8. Уровень безработицы в странах мира<sup>1)</sup>**

(в процентах к экономически активному населению)

	2010	2011	2012	2013	2014	2015
Австралия	5,2	5,1	5,2	5,7	6,1	6,1
Австрия	4,8	4,6	4,9	5,3	5,6	5,7
Аргентина	7,4	7,0	7,3	6,6	7,0	...
Бельгия	8,3	7,1	7,5	8,4	8,5	8,5
Болгария	10,3	11,3	12,3	12,9	11,4	9,1
Венгрия	11,2	11,0	11,0	10,2	7,7	6,8
Германия	7,1	5,8	5,4	5,2	5,0	...
Греция	12,7	17,9	24,4	27,5	26,5	24,9
Дания	7,5	7,6	7,5	7,0	6,6	6,2
Израиль	6,6	5,6	6,8	6,2	5,9	5,2
Ирландия	13,8	14,6	14,7	13,0	11,3	9,4
Испания	19,9	21,4	24,8	26,1	24,4	22,1
Италия	8,4	8,4	10,6	12,2	12,7	11,9
Канада	8,1	7,5	7,3	7,1	6,9	6,9
Латвия	19,5	16,2	15,0	11,9	10,8	9,9
Литва	17,8	15,4	13,4	11,8	10,7	9,1
Мексика	5,4	5,2	4,8	5,0	5,2	4,3
Нидерланды	4,4	5,0	5,8	7,2	7,4	6,9
Норвегия	3,5	3,2	3,1	3,4	3,5	4,3
Польша	9,6	9,6	10,1	10,3	9,0	7,5
Португалия	10,8	12,7	15,5	16,2	13,9	12,4
Румыния	7,0	7,2	6,8	7,1	6,8	6,8
Словакия	14,4	13,6	14,0	14,2	13,2	11,5
Соединенное Королевство Великобритании и Северной Ирландии	7,8	8,0	7,9	7,5	6,1	5,3
Соединенные Штаты Америки	9,6	9,0	8,1	7,4	6,2	5,3
Турция	10,7	8,8	8,2	8,7	9,9	10,2
Финляндия	8,4	7,8	7,7	8,2	8,7	9,4
Франция	8,9	8,8	9,4	9,9	10,3	10,4
Чешская Республика	7,3	6,7	7,0	7,0	6,1	5,0
Швейцария	4,5	4,0	4,2	4,4	4,5	4,6
Швеция	8,6	7,8	8,0	8,0	8,0	7,4
Эстония	16,7	12,3	10,0	8,6	7,4	6,2
Япония	5,0	4,6	4,4	4,0	3,6	3,3

<sup>1)</sup> Данные обследования рабочей силы.



### 11.9. Численность безработных, состоящих на учете в службах занятости стран СНГ, по полу

(на конец года; в процентах к общей численности безработных)

	2010	2011	2012	2013	2014	2015
<b>Азербайджан</b>						
мужчины	56,4	57,0	57,9	58,5	60,6	61,4
женщины	43,6	43,0	42,1	41,5	39,4	38,6
<b>Армения</b>						
мужчины	30,0	29,1	27,2	26,2	28,2	31,1
женщины	70,0	70,9	72,8	73,8	71,8	68,9
<b>Беларусь</b>						
мужчины	47,4	45,9	52,0	59,4	62,4	65,0
женщины	52,6	54,1	48,0	40,6	37,6	35,0
<b>Казахстан</b>						
мужчины	33,5	35,1	34,6	33,8	37,5	41,4
женщины	66,5	64,9	65,4	66,2	62,5	58,6
<b>Кыргызстан</b>						
мужчины	46,9	48,0	49,1	48,4	47,9	46,9
женщины	53,1	52,0	50,9	51,6	52,1	53,1
<b>Молдова, Республика</b>						
мужчины	45,9	46,9	45,8	45,1	48,4	50,9
женщины	54,1	53,1	54,2	54,9	51,6	49,1
<b>Российская Федерация</b>						
мужчины	43,9	43,5	44,3	45,3	45,7	46,5
женщины	56,1	56,5	55,7	54,7	54,3	53,5
<b>Таджикистан</b>						
мужчины	47,1	48,3	48,8	49,7	48,2	46,6
женщины	52,9	51,7	51,2	50,3	51,8	53,4
<b>Украина</b>						
мужчины	45,7	44,6	46,0	47,3	46,2	43,6
женщины	54,3	55,4	54,0	52,7	53,8	56,4

### 11.10. Численность безработной молодежи, состоящей на учете в службах занятости стран СНГ

(на конец года; в процентах к общей численности безработных)

	2010	2011	2012	2013	2014	2015
<b>Азербайджан</b>						
безработные в возрасте:						
до 25 лет	15,1	17,7	15,9	15,8	14,0	13,2
25-29 лет	33,3	31,3	32,8	33,0	35,1	34,9
<b>Армения</b>						
безработные в возрасте:						
до 25 лет	7,2	8,2	9,5	9,8	11,0	11,5
25-29 лет	12,0	13,2	13,8	13,6	12,6	14,7
<b>Беларусь</b>						
безработные в возрасте:						
до 25 лет	24,2	24,1	22,9	19,3	15,9	14,3
25-29 лет	13,9	14,4	14,9	12,8	11,7	10,2
<b>Казахстан</b>						
безработные в возрасте:						
до 25 лет	19,2	21,9	19,9	19,4	17,3	15,3
25-29 лет	6,9	11,4	10,7	11,5	11,1	13,0
<b>Кыргызстан</b>						
безработные в возрасте:						
до 25 лет	25,2	23,4	26,5	24,7	26,0	25,2
25-29 лет	15,3	17,4	17,2	17,8	17,3	16,3
<b>Молдова, Республика<sup>1)</sup></b>						
безработные в возрасте:						
до 25 лет	21,0	20,9	20,8	21,6	19,8	18,2
25-29 лет	15,5	15,0	14,4	14,0	13,9	14,1
<b>Российская Федерация</b>						
безработные в возрасте:						
до 25 лет	16,7	16,3	15,0	13,8	12,6	11,8
25-29 лет	12,6	12,2	12,1	12,1	12,2	12,3
<b>Таджикистан</b>						
безработные в возрасте:						
до 25 лет	25,9	23,9	24,8	19,8	24,5	29,5
25-29 лет	32,9	34,2	32,7	36,9	34,2	31,1
<b>Украина</b>						
безработные в возрасте:						
до 25 лет	18,7	17,1	16,2	14,8	13,6	...
25-29 лет	12,3	13,0	14,1	14,2	14,7	...

<sup>1)</sup> По безработным, зарегистрированным в течение года.

### 11.11. Численность безработных, состоящих на учете в службах занятости стран СНГ, по уровню образования в 2015 году

(на конец года; в процентах к общей численности безработных)

	Всего	В том числе с уровнем образования				
		высшим профессиональным	средним профессиональным	начальным профессиональным	средним (полным) общим	не имеющие среднего (полного) образования
Азербайджан	100	55,6	33,1	8,2	3,0	0,2
Армения	100	13,2	18,8	6,3	53,0	8,6
<b>Беларусь</b>	100	14,4	14,8	31,5	29,7	9,6
Казахстан	100	22,2	26,6	5,6	38,4	7,3
Кыргызстан	100	12,4	19,7	...	52,9	15,0
Молдова, Республика <sup>1)</sup>	100	9,2	7,1	23,2	17,3	43,2
Российская Федерация	100	24,2	37,5 <sup>2)</sup>	...	23,4	14,9
Таджикистан	100	8,0	14,5	17,1	60,4	...
Украина <sup>3)</sup>	100	...	...	...	...	...

<sup>1)</sup> По безработным, зарегистрированным в течение года.

<sup>2)</sup> Включая среднее профессиональное образование по программам подготовки квалифицированных рабочих и служащих (ранее – начальное профессиональное).

<sup>3)</sup> Включая базовое высшее и неполное высшее.

### 11.12. Средняя продолжительность безработицы<sup>1)</sup> в странах СНГ

(месяцев)

	2010	2011	2012	2013	2014	2015
Азербайджан	14,2	14,3	14,6	17,2	16,5	16,6
Армения	19,0	22,9	18,6	23,9	24,5	24,4
<b>Беларусь</b>	3,9	3,7	3,5	3,1	2,9	4,1
Казахстан	7,4	...	...	...	...	...
Кыргызстан	10,6	11,1	10,4	10,3	9,8	9,5
Молдова, Республика <sup>2)</sup>	7,1	8,0	8,4	7,2	6,6	6,4
Российская Федерация	5,5	5,6	5,5	5,5	5,2	5,1
Таджикистан	7,0	7,6	7,6	7,6	7,8	7,7
Украина	4,3	4,5	4,3	3,8	4,0	...

<sup>1)</sup> По безработным, зарегистрированным в службах занятости.

<sup>2)</sup> По безработным, зарегистрированным в течение года.

**11.13. Численность безработных,  
состоящих на учете в службах занятости стран СНГ,  
по продолжительности безработицы  
в 2015 году**

(на конец года; в процентах)

	Всего	В том числе по продолжительности безработицы				
		до 1 месяца	от 1 до 3 месяцев	от 3 до 6 месяцев	от 6 месяцев до года	более года
Азербайджан	100	0,6	1,6	2,6	7,3	87,8
Армения	100	9,8		10,5	20,2	59,4
<b>Беларусь</b>	100	22,4	33,9	20,1	20,5	3,1
Казахстан	100	5,1	10,1	14,9	16,9	53,0
Кыргызстан	100	6,0	15,4	17,1	24,9	36,6
Молдова, Республика <sup>1)</sup>	100	67,8			19,7	12,5
Российская Федерация	100	15,7	39,3 <sup>2)</sup>	22,6 <sup>3)</sup>	13,6 <sup>4)</sup>	8,8
Таджикистан	100	5,9	23,8	25,3	22,8	22,1
Украина <sup>5)</sup>	100	23,4	29,4	21,9	21,6	3,7

<sup>1)</sup> По безработным, зарегистрированным в течение года.

<sup>2)</sup> От 1 до 4 месяцев.

<sup>3)</sup> От 4 до 8 месяцев.

<sup>4)</sup> От 8 месяцев до года.

<sup>5)</sup> 2014 г.

**11.14. Численность безработных,  
состоящих на учете в службах занятости стран СНГ,  
по причинам увольнения с работы или  
по их последнему занятию в 2015 году**

(на конец года; в процентах к общей численности безработных)

	Всего	В том числе			
		уволенные по желанию работника и соглашению сторон	уволенные в связи с ликвидацией организации, сокращением численности или штата работников	выпускники учреждений образования	другие категории граждан
Азербайджан	100	40,4	26,9	5,0	27,7
<b>Беларусь</b>	100	32,3	2,2	3,3	62,2
Казахстан	100	29,8	4,2	2,4	63,6
Кыргызстан	100	37,7	6,3	34,0	22,0
Молдова, Республика <sup>1)</sup>	100	40,9	5,0	2,4	51,7
Российская Федерация	100	49,7	14,9	2,2	33,2
Таджикистан	100	7,6	1,0	59,9	31,6
Украина	100	...	...	...	...

<sup>1)</sup> По безработным, зарегистрированным в течение года.

### 11.15. Напряженность на регистрируемом рынке труда в странах СНГ<sup>1)</sup>

(на конец года; человек)

	2010	2011	2012	2013	2014	2015
Азербайджан	4,0	2,7	2,3	2,7	2,0	2,2
Армения	83,5	58,6	37,0	37,0	38,5	43,7
<b>Беларусь</b>	0,7	0,5	0,4	0,4	0,7	1,5
Казахстан	3,2	3,3	3,4	3,2	3,0	2,1
Кыргызстан	11,2	7,5	8,5	8,4	9,0	9,0
Молдова, Республика	14,9	12,4	7,5	4,0	3,9	5,5
Российская Федерация	2,3	1,1	0,8	0,7	0,6	0,9
Таджикистан	4,6	4,7	4,4	4,8	5,4	7,0
Украина	8,5	8,1	10,4	10,3	14,5	18,9

<sup>1)</sup> Отношение численности безработных, зарегистрированных в органах государственной службы занятости, к числу вакансий, сообщенных организациями в эти органы.

**11.16. Номинальная начисленная среднемесячная  
заработная плата работников  
в странах СНГ**

(единиц национальной валюты)

	Наименование национальной валюты	2010	2011	2012	2013	2014	2015
Азербайджан	манат	331,5	364,2	398,4	425,1	444,5	466,4
Армения	драм	102 652	108 092	140 739	146 524	158 580	184 647
<b>Беларусь</b>	тыс. бел. рублей	1 217,3	1 899,8	3 676,1	5 061,4	6 052,4	6 715,0
Казахстан	тенге	77 611	90 028	101 263	109 141	121 021	125 335
Кыргызстан	сом	7 189	9 304	10 726	11 341	12 285	13 277
Молдова, Республика	молд. лей	2 972	3 042	3 386	3 674	4 090	4 611
Российская Федерация	рубль	20 952	23 369	26 629	29 792	32 495	33 981
Таджикистан	сомони	354,44	442,13	555,29	694,89	816,27	879,21
Украина	гривна	2 239	2 633	3 026	3 265	3 480	4 195

**11.17. Номинальная начисленная среднемесячная  
заработная плата работников  
в странах СНГ**  
(долларов США)

	2010	2011	2012	2013	2014	2015
Азербайджан	413	461	507	542	567	453
Армения	275	290	350	358	381	386
<b>Беларусь</b>	407	339	439	564	590	413
Казахстан	527	614	679	717	675	565
Кыргызстан	156	202	228	234	229	206
Молдова, Республика	240	259	280	292	291	245
Российская Федерация	682	796	857	936	856	560
Таджикистан	81	96	117	146	165	143
Украина	282	331	379	408	293	193



### 11.18. Номинальная начисленная среднемесячная заработная плата работников в странах мира

(единиц национальной валюты)

	Наименование национальной валюты	2010	2011	2012	2013	2014
Австрия	евро	3 063,2	3 097,6	3 189,4	3 254,5	3 332,3
Бельгия	евро	3 248,8	3 361,8	3 461,3	3 532,5	3 560,6
Болгария	болгарский лев	645,4	696,8	735,9	799,2	817,2
Венгрия	форинт	232 404	241 272	247 275	251 339	257 668
Германия	евро	2 728,3	2 831,7	2 906,6	2 972,6	3 042,8
Греция	евро	1 756,8	1 713,1	1 658,2	1 546,3	1 534,2
Дания	датская крона	32 332,7	32 933,5	33 575,3	33 835,6	34 570,2
Израиль	шекель	8 414	8 768	8 971	9 212	...
Ирландия	евро	4 003,0	4 055,8	4 090,2	4 144,3	4 263,2
Испания	евро	2 207,3	2 222,8	2 215,3	2 247,2	2 240,3
Италия	евро	2 316,7	2 347,5	2 338,7	2 366,1	2 394,2
Канада	канадский доллар	4 565,7	4 734,1	4 906,8	5 065,0	5 201,7
Латвия	евро	633	660	685	716	765
Литва	евро	575,8	592,5	615,1	646,3	677,4
Нидерланды	евро	3 559,0	3 613,2	3 686,0	3 771,1	3 804,9
Норвегия	норвежская крона	36 581,1	38 218,8	39 686,3	41 285,5	42 530,9
Польша	злотый	3 337,8	3 504,2	3 584,9	3 681,2	3 717,8
Португалия	евро	1 336,2	1 317,4	1 285,2	1 324,7	1 307,2
Румыния	лей	1 936,7	2 031,9	2 133,8	2 240,8	2 360,0
Словакия	евро	908,1	934,8	956,2	976,3	1 018,3
Соединенное Королевство Великобритании и Северной Ирландии	фунт стерлингов	2 580,3	2 604,8	2 654,2	2 689,8	2 744,7
Соединенные Штаты Аmericи	доллар США	4 368,2	4 487,2	4 609,2	4 670,8	4 761,6
Финляндия	евро	3 057,8	3 167,1	3 258,3	3 323,1	3 380,0
Франция	евро	2 823,1	2 869,2	2 929,2	2 969,2	3 005,5
Чешская Республика	чешская крона	24 244,5	24 865,6	25 269,1	25 081,9	25 812,2
Швейцария	швейцарский франк	6 974,8	7 009,9	7 072,2	7 162,2	7 234,3
Швеция	шведская крона	28 743,2	29 588,5	30 397,1	30 830,3	31 468,1
Эстония	евро	792	839	887	949	...

**11.19. Номинальная начисленная среднемесячная  
заработная плата работников в странах мира**  
(долларов США)

	2010	2011	2012	2013	2014
Австралия <sup>1)</sup>	5 787,0	5 954,6	5 960,8	5 863,3	5 837,5
Австрия	4 025,2	4 311,8	4 097,8	4 322,3	4 427,0
Бельгия	4 307,0	4 679,7	4 447,1	4 691,5	4 730,2
Болгария	437,5	496,0	483,4	542,7	555,1
Венгрия	1 118,4	1 202,2	1 098,4	1 124,4	1 108,8
Германия	3 617,0	3 941,7	3 734,4	3 947,9	4 042,4
Греция	2 328,9	2 384,6	2 130,4	2 053,7	2 038,2
Дания	5 755,6	6 153,0	5 795,2	6 025,4	6 160,7
Израиль	2 251,2	2 450,9	2 326,6	2 550,6	...
Ирландия	5 306,8	5 645,6	5 255,0	5 504,1	5 663,6
Испания	2 926,3	3 094,1	2 846,3	2 984,6	2 976,3
Италия	3 071,2	3 267,7	3 004,7	3 142,4	3 180,6
Канада	4 433,9	4 788,8	4 909,0	4 915,8	4 713,5
Латвия	839,2	918,7	880,1	950,9	907,6
Литва	763,3	824,8	790,3	858,4	899,9
Нидерланды	4 718,2	5 029,5	4 735,8	5 008,4	5 054,8
Норвегия	6 058,7	6 826,4	6 821,2	7 023,6	6 763,2
Польша	1 107,7	1 183,8	1 100,6	1 164,7	1 180,4
Португалия	1 771,4	1 833,8	1 651,2	1 759,3	1 736,6
Румыния	609,5	667,2	614,8	673,5	705,6
Словакия	1 203,8	1 301,3	1 228,6	1 296,7	1 352,9
Соединенное Королевство Великобритании и Северной Ирландии	3 987,6	4 177,8	4 205,4	4 206,3	4 523,3
Соединенные Штаты Америки	4 368,2	4 487,2	4 609,2	4 670,8	4 761,6
Финляндия	4 053,7	4 408,6	4 186,3	4 413,4	4 490,3
Франция	3 742,6	3 994,0	3 763,5	3 943,4	3 992,8
Чешская Республика	1 271,2	1 407,6	1 290,9	1 282,2	1 245,3
Швейцария	6 698,8	7 916,4	7 538,6	7 726,6	7 912,7
Швеция	3 995,4	4 561,2	4 486,9	4 732,8	4 594,8
Эстония	1 050,0	1 167,9	1 139,6	1 260,4	...
Япония <sup>1)</sup>	3 181,8	3 261,1	3 221,0	3 237,5	3 165,7

<sup>1)</sup> Пересчитано в доллары США по паритету покупательной способности 2014 года в постоянных ценах 2014 года.

### 11.20. Индексы реальной заработной платы работников в странах СНГ

	2010	2011	2012	2013	2014	2015
2010 = 100						
Азербайджан	100	101,8	110,3	114,5	118,7	119,2
Армения	100	97,8	99,8	98,3	103,3	107,3
<b>Беларусь</b>	100	101,9	123,8	144,0	145,8	142,5
Казахстан	100	107,1	114,5	116,2	120,9	117,9
Кыргызстан	100	111,0	124,3	123,2	124,7	126,5
Молдова, Республика	100	103,1	109,7	113,8	120,5	121,4
Российская Федерация	100	102,8	111,4	116,7	118,1	107,3
Таджикистан	100	110,9	131,7	156,8	173,2	177,2
Украина	100	108,9	124,4	134,6	127,3	103,2
Предыдущий год = 100						
Азербайджан	105,2	101,8	108,2	104,2	103,1	101,0
Армения	98,8	97,8	102,0	98,4	105,1	103,9
<b>Беларусь</b>	115,0	101,9	121,5	116,4	101,3	97,7
Казахстан	107,6	107,1	107,0	101,9	103,9	97,6
Кыргызстан	108,0	111,0	112,1	99,2	100,7	102,5
Молдова, Республика	100,7	103,1	106,4	103,7	105,9	100,7
Российская Федерация	105,2	102,8	108,4	104,8	101,2	90,7
Таджикистан	117,1	110,9	118,7	119,1	110,7	101,5
Украина	109,7	108,9	114,2	108,2	93,5	79,8

# **Труд и занятость в Республике Беларусь**

Статистический сборник

Ответственный за выпуск:  
И.В. Бондаренко

Подписано в печать: 14.09.2016. Формат 70х100 1/16  
Бумага офсетная. Ризография  
Печ. л. 18,25. Усл.-печ. л. 23,7  
Тираж 42 экз. Заказ 1287

Национальный статистический комитет Республики Беларусь.  
Пр. Партизанский, 12, 220070, Минск, Республика Беларусь  
Тел. (375-17) 367-02-65  
E-mail: [belstat@mail.belpak.by](mailto:belstat@mail.belpak.by)  
<http://www.belstat.gov.by>

Республиканское унитарное предприятие «Информационно-вычислительный центр  
Национального статистического комитета Республики Беларусь»  
Пр. Партизанский, 12а-8а, 220070, Минск, Республика Беларусь.  
ЛП № 02330/10 от 28.10.2013  
Тел.: (375-17) 214-87-18; (375-17) 368-70-32  
Факс: (375-17) 367-52-11  
[www.ivcstat.by](http://www.ivcstat.by)