

**Постоянный Комитет Союзного государства
Национальный статистический комитет Республики Беларусь
Федеральная служба государственной статистики**

БЕЛАРУСЬ И РОССИЯ

2012

Статистический сборник

**Москва
2012**

УДК 31(476+470)
ББК 65.051.5(2Б+2Р)
Б43

Редакционная коллегия:

И.А. Костевич
А.Л. Кевеш - Сопредседатели
редакционной коллегии

А.С. Баханович, М.Н. Кравченко,
Г.А. Любова, С.В. Молева, Е.М. Палковская

Беларусь и Россия. 2012: Стат.сб./Росстат, Белстат,
Б43 Постоянный Комитет Союзного государства. - М., Росстат,
2012. -190 с.

ISBN 978-5-89476-337-8

В сборнике представлены статистические данные о социально-экономическом положении Беларуси и России в 2011 г. в сравнении с предыдущими годами.

Для высшего управленческого персонала, руководителей и работников предприятий и организаций, научных, предпринимательских и банковских кругов, профессорско-преподавательского состава, аспирантов и студентов экономических вузов, других заинтересованных пользователей.

УДК 31(476+470)
ББК 65.051.5(2Б+2Р)

ISBN 978-5-89476-337-8

- © Федеральная служба
государственной статистики, 2012
E-mail: stat@gks.ru
<http://www.gks.ru>
- © Национальный статистический
комитет Республики Беларусь, 2012
E-mail: belstat@mail.belpak.by
<http://www.belstat.gov.by>
- © Постоянный Комитет
Союзного государства, 2012
E-mail: depinfpk@mtu-net.ru
<http://www.soyuz.by>
<http://www.sinfo.ru>

ПРЕДИСЛОВИЕ

Настоящий сборник является совместным изданием Национального статистического комитета Республики Беларусь и Федеральной службы государственной статистики при участии Постоянного Комитета Союзного государства. Сборник выпускается ежегодно начиная с 1997 года.

Публикация содержит информацию о населении, его занятости и доходах, о проблемах социальной сферы. Представлены сведения, характеризующие положение в промышленном производстве, сельском хозяйстве, транспорте, науке и др.

Данные в стоимостном выражении приведены в национальной валюте стран, по Беларуси – с 2000 года с учетом деноминации белорусского рубля (уменьшение в 1000 раз), проведенной 1 января 2000 года; по России - с 2000 года с учетом изменения нарицательной стоимости российских денежных знаков (уменьшение в 1000 раз) и в масштабе цен, действующем с 1 января 1998 года.

По отдельным показателям данные за 2010 год уточнены по сравнению с опубликованными ранее, за 2011 год в ряде случаев являются предварительными.

Представленные информационно-аналитические материалы об итогах торгово-экономического сотрудничества Республики Беларусь и Российской Федерации в 2011 году подготовлены Постоянным Комитетом Союзного государства.

ОТВЕТСТВЕННЫЕ ЗА ПОДГОТОВКУ СБОРНИКА

Управление статистики зарубежных стран
и международного сотрудничества Росстата

Г.А. Любова (495) 607-2481

М.Н. Кравченко 607-2846

Управление сводной информации и связей с общественностью Белстата

Е.М. Палковская (375-17) 249-22-67

А.С. Баханович 345-98-09

ОТВЕТСТВЕННЫЕ ЗА РАЗДЕЛЫ СБОРНИКА

		от Белстата		от Росстата	
		Телефоны		Телефоны	
Охрана окружающей среды	О.А. Довнар	(375-17) 249-71-92	А.В. Епихина	(495) 607-2746	
Население	И.С. Шестакова	214-95-10	О.И. Антонова	607-2605	
Труд	Е.А. Севашко	249-02-65	З.А. Рыжикова	(499) 165-1171	
Уровень жизни населения	И.И. Коношенок	249-12-79	Е.Б. Фролова	(495) 607-4801	
Образование	И.С. Шестакова	214-95-10	З.А. Рыжикова	(499) 165-1171	
Здравоохранение	И.С. Шестакова	214-95-10	О.И. Антонова	(495) 607-2605	
Отдых и туризм	И.С. Шестакова	214-95-10	М.А. Сабельникова	607-4512	
Валовой внутренний продукт	О.В. Завадская	249-21-97	А.А. Татаринов	607-4256	
Национальное богатство	О.В. Завадская	249-21-97	А.А. Татаринов	607-4256	
Промышленное производство	О.А. Довнар	249-71-92	Е.А. Шустова	607-2220	
Сельское хозяйство	З.В. Якубовская	249-81-39	А.В. Епихина	607-2746	
Строительство	А.А. Сидоров	249-31-94	Н.А. Власенко	607-47-80	
Транспорт и связь	И.С. Шестакова	214-95-10	М.А. Сабельникова	607-4512	
Информационные и коммуникационные технологии	И.С. Шестакова	214-95-10	З.А. Рыжикова Е.А. Шустова Е.Б. Фролова М.А. Сабельникова	(499) 165-1171 (495) 607-2220 607-4801 607-4512	
Торговля и услуги населению	В.А. Кулешевич И.С. Шестакова	249-72-03 214-95-10	М.А. Сабельникова	607-4512	
Наука	И.С. Шестакова	214-95-10	З.А. Рыжикова	(499) 165-1171	
Финансы	С.П.Ничипорович	249-13-48	Л.Н. Кобринская	(495) 607-4447	
Цены и тарифы	А.И. Ярковец	249-23-36	Л.Н. Кобринская	607-4447	

УСЛОВНЫЕ ОБОЗНАЧЕНИЯ ЕДИНИЦ ИЗМЕРЕНИЯ

тыс. - тысяча	т - тонна
млн. - миллион	т·км - тонно-километр
млрд. - миллиард	л - литр
трлн. - триллион	га - гектар
см - сантиметр	кВт·ч - киловатт-час
м - метр	ккал - килокалория
пог.м - погонный метр	Гкал - гигакалория
м ² - квадратный метр	долл. - доллар
м ³ - кубический метр	руб. - рубль
км - километр	г. - год
км ² - квадратный километр	шт. - штука
г - грамм	р. - раз
кг - килограмм	

В сборнике приняты условные обозначения:

- явление отсутствует;
- ... данных не имеется;
- 0,0 значение показателя меньше единицы измерения.

В отдельных случаях незначительные расхождения между итогом и суммой слагаемых объясняются округлением данных.

СОДЕРЖАНИЕ

Предисловие.....	
Об итогах торгово-экономического сотрудничества Республики Беларусь и Российской Федерации в 2011 году (материалы Постоянного Комитета Союзного государства).....	

1. ОСНОВНЫЕ СОЦИАЛЬНО-ЭКОНОМИЧЕСКИЕ ХАРАКТЕРИСТИКИ РЕСПУБЛИКИ БЕЛАРУСЬ И РОССИЙСКОЙ ФЕДЕРАЦИИ

1.1. Государственное устройство Республики Беларусь	
1.2. Административно-территориальное деление Республики Беларусь на 1 января 2012 г.....	
1.3. Государственное устройство Российской Федерации.....	
1.4. Федеративное устройство на 1 января 2012 г.	
1.5. Муниципальные образования на 1 января 2012 г.	
1.6. Основные социально-экономические показатели Беларуси	
1.7. Основные социально-экономические показатели России	
1.8. Индексы основных социально-экономических показателей.....	

2. ОХРАНА ОКРУЖАЮЩЕЙ СРЕДЫ

2.1. Основные показатели, характеризующие воздействие хозяйственной деятельности на окружающую среду и природные ресурсы	
2.2. Лесовосстановление	
2.3. Использование свежей воды	
2.4. Выбросы наиболее распространенных загрязняющих атмосферу веществ, отходящих от стационарных источников	

3. НАСЕЛЕНИЕ

3.1. Численность населения	
3.2. Распределение численности населения по полу и возрастным группам на 1 января 2012 г.....	
3.3. Общие показатели естественного движения населения.....	
3.4. Ожидаемая продолжительность жизни при рождении.....	
3.5. Коэффициенты смертности по основным классам причин смерти.....	
3.6. Миграционные связи Беларуси и России	

4. ТРУД

4.1. Численность экономически активного населения.....	
4.2. Численность занятых в экономике по видам экономической деятельности.....	
4.3. Уровень безработицы.....	
4.4. Травматизм на производстве	

5. УРОВЕНЬ ЖИЗНИ НАСЕЛЕНИЯ

5.1. Структура денежных доходов населения	
5.2. Структура использования денежных доходов населения.....	
5.3. Численность населения с денежными доходами ниже величины прожиточного минимума.....	
5.4. Номинальная начисленная среднемесячная заработная плата работников организаций по видам экономической деятельности в Беларуси.....	
5.5. Среднемесячная номинальная начисленная заработная плата работников организаций по видам экономической деятельности в России.....	
5.6. Среднечасовая заработная плата работников организаций по видам экономической деятельности	
5.7. Индексы среднемесячной номинальной и реальной начисленной заработной платы в целом по экономике	
5.8. Соотношение среднемесячной номинальной начисленной заработной платы с величиной прожиточного минимума трудоспособного населения	
5.9. Соотношение среднего размера назначенных пенсий (с учетом компенсации) с заработной платой и величиной прожиточного минимума пенсионера.....	

Материалы выборочных обследований бюджетов домашних хозяйств (табл. 5.10-5.22)

5.10. Распределение домашних хозяйств по их составу и размеру.....	
5.11. Структура потребительских расходов домашних хозяйств	
5.12. Распределение домашних хозяйств по удельному весу расходов на покупку продуктов питания	

- 5.13. Структура потребительских расходов домашних хозяйств по 10-процентным группам населения в 2011 г.
- 5.14. Структура потребительских расходов домашних хозяйств в группировках по целям потребления
- 5.15. Структура потребительских расходов домашних хозяйств в группировках по целям потребления по 10-процентным группам населения в 2011 г.
- 5.16. Потребление продуктов питания в домашних хозяйствах с различным числом детей в 2011 г.
- 5.17. Пищевая и энергетическая ценность продуктов питания, потребленных в домашних хозяйствах
- 5.18. Наличие предметов длительного пользования в домашних хозяйствах
- 5.19. Наличие предметов длительного пользования в домашних хозяйствах с различным числом детей в 2011 г.
- 5.20. Распределение домашних хозяйств по видам занимаемого жилья
- 5.21. Распределение домашних хозяйств по уровню благоустройства занимаемого жилья
- 5.22. Размер общей площади жилья в домашних хозяйствах различного типа
- 5.23. Потребление основных продуктов питания
- 5.24. Общая площадь жилых помещений, приходящаяся в среднем на одного жителя
- 5.25. Число зарегистрированных преступлений
- 5.26. Состав лиц, совершивших преступления

6. ОБРАЗОВАНИЕ

- 6.1. Дошкольные образовательные учреждения
- 6.2. Государственные и муниципальные общеобразовательные учреждения (без вечерних (сменных) общеобразовательных учреждений)
- 6.3. Государственные и муниципальные образовательные учреждения среднего и высшего профессионального образования
- 6.4. Негосударственные образовательные учреждения
- 6.5. Численность студентов государственных и муниципальных образовательных учреждений высшего профессионального образования - граждан Беларуси, обучавшихся в России
- 6.6. Численность студентов государственных высших учебных заведений - граждан России, обучавшихся в Беларуси

7. ЗДРАВООХРАНЕНИЕ

- 7.1. Лечебно-профилактические учреждения и медицинские кадры
- 7.2. Заболеваемость населения некоторыми инфекционными и паразитарными болезнями
- 7.3. Заболеваемость населения Беларуси по основным классам и отдельным болезням
- 7.4. Заболеваемость населения России по основным классам, группам и отдельным болезням
- 7.5. Численность пациентов, состоявших под диспансерным наблюдением в лечебно-профилактических учреждениях
- 7.6. Численность лиц, впервые признанных инвалидами
- 7.7. Дома ребенка
- 7.8. Стационарные учреждения социального обслуживания граждан пожилого возраста и инвалидов (взрослых и детей)

8. ОТДЫХ И ТУРИЗМ

- 8.1. Коллективные средства размещения
- 8.2. Численность лиц, размещенных в коллективных средствах размещения в Беларуси в 2011 г.
- 8.3. Численность лиц, размещенных в коллективных средствах размещения в России в 2011 г.
- 8.4. Детские оздоровительные учреждения
- 8.5. Перевозки пассажиров и пассажирооборот внутреннего водного транспорта на туристских маршрутах в Беларуси
- 8.6. Перевозки пассажиров и пассажирооборот внутреннего водного транспорта на туристских и экскурсионно-прогулочных маршрутах в России
- 8.7. Культура и досуг

9. ВАЛОВОЙ ВНУТРЕННИЙ ПРОДУКТ

- 9.1. Структура валового внутреннего продукта по видам экономической деятельности.....
- 9.2. Структура использования валового внутреннего продукта
- 9.3. Расходы консолидированного бюджета на здравоохранение, образование и социальную политику.....

10. НАЦИОНАЛЬНОЕ БОГАТСТВО

- 10.1. Основные фонды по формам собственности
- 10.2. Основные фонды по видам экономической деятельности в Беларуси
- 10.3. Основные фонды по видам экономической деятельности в России
- 10.4. Коэффициенты обновления, выбытия и степень износа основных фондов

11. ПРОМЫШЛЕННОЕ ПРОИЗВОДСТВО

- 11.1. Производство важнейших видов продукции.....
- 11.2. Производство важнейших видов продукции на душу населения
- 11.3. Индексы производства по видам экономической деятельности в Беларуси
- 11.4. Индексы производства по видам экономической деятельности в России
- 11.5. Структура производства продукции по отдельным видам экономической деятельности в Беларуси.....
- 11.6. Структура отгруженных товаров собственного производства, выполненных работ и услуг собственными силами по отдельным видам экономической деятельности в России
- 11.7. Расход основных видов топлива потребителями
- 11.8. Расход топливно-энергетических ресурсов на производство продукции (работ, услуг)
- 11.9. Использование среднегодовой мощности промышленных организаций по выпуску отдельных видов продукции в Беларуси.....
- 11.10. Использование среднегодовой производственной мощности организаций по выпуску отдельных видов продукции в России.....

12. СЕЛЬСКОЕ ХОЗЯЙСТВО

- 12.1. Индексы производства продукции сельского хозяйства
- 12.2. Удельный вес продукции растениеводства и животноводства в продукции сельского хозяйства
- 12.3. Структура посевных площадей по видам сельскохозяйственных культур
- 12.4. Валовой сбор продуктов растениеводства.....
- 12.5. Урожайность сельскохозяйственных культур
- 12.6. поголовье крупного рогатого скота.....
- 12.7. поголовье свиней
- 12.8. поголовье овец и коз.....
- 12.9. поголовье птицы сельскохозяйственной.....
- 12.10. Производство основных продуктов животноводства.....

13. СТРОИТЕЛЬСТВО

- 13.1. Индексы физического объема инвестиций в основной капитал и объема работ, выполненных по виду экономической деятельности «Строительство».....
- 13.2. Структура инвестиций в основной капитал по формам собственности и источникам финансирования.....
- 13.3. Структура инвестиций в основной капитал по видам экономической деятельности в Беларуси
- 13.4. Структура инвестиций в основной капитал по видам экономической деятельности в России.....
- 13.5. Объем работ, выполненных по виду экономической деятельности «Строительство» организациями различных форм собственности.....
- 13.6. Темпы роста (снижения) ввода в действие общей площади жилых домов
- 13.7. Ввод в действие объектов жилищного строительства и социальной сферы.....
- 13.8. Средний размер построенных квартир

14. ТРАНСПОРТ И СВЯЗЬ

- 14.1. Удельный вес отдельных видов транспорта в общем отправлении грузов
- 14.2. Структура пассажирооборота по видам транспорта
- 14.3. Протяженность путей сообщения.....
- 14.4. Плотность путей сообщения.....
- 14.5. Интенсивность перевозок грузов по видам путей сообщения
- 14.6. Дорожно-транспортные происшествия на автомобильных дорогах, улицах и пострадавшие в них.....
- 14.7. Объем услуг связи населению в расчете на одного жителя.....

- 14.8. Объем основных услуг связи
- 14.9. Наличие квартирных телефонных аппаратов и подвижной электросвязи

15. ИНФОРМАЦИОННЫЕ И КОММУНИКАЦИОННЫЕ ТЕХНОЛОГИИ

- 15.1. Основные экономические характеристики сектора информационных и коммуникационных технологий
- 15.2. Производство товаров, связанных с информационными и коммуникационными технологиями
- 15.3. Число абонентов и пользователей сети Интернет в расчете на 100 человек населения
- 15.4. Удельный вес домашних хозяйств, имеющих доступ к сети Интернет
- 15.5. Основные показатели доступа домашних хозяйств к информационным и коммуникационным технологиям
- 15.6. Экспорт и импорт товаров, связанных с информационными и коммуникационными технологиями

16. ТОРГОВЛЯ И УСЛУГИ НАСЕЛЕНИЮ

- 16.1. Основные показатели торговли
- 16.2. Макроструктура розничного товарооборота
- 16.3. Индексы физического объема розничного товарооборота
- 16.4. Индексы физического объема платных услуг населению
- 16.5. Экспорт основных товарных групп из Республики Беларусь в Российскую Федерацию
- 16.6. Экспорт важнейших товаров из Беларуси в Россию
- 16.7. Структура экспорта важнейших товаров Беларуси в Россию
- 16.8. Экспорт основных товарных групп из Российской Федерации в Республику Беларусь
- 16.9. Экспорт важнейших товаров из России в Беларусь
- 16.10. Структура экспорта важнейших товаров России в Беларусь
- 16.11. Распределение экспорта Республики Беларусь по регионам Российской Федерации
- 16.12. Распределение импорта Республики Беларусь по регионам Российской Федерации

17. НАУКА

- 17.1. Число организаций, выполнявших научные исследования и разработки
- 17.2. Численность персонала, занятого научными исследованиями и разработками
- 17.3. Численность исследователей по областям науки
- 17.4. Число организаций, ведущих подготовку аспирантов
- 17.5. Основные показатели деятельности аспирантуры
- 17.6. Численность аспирантов по отраслям науки
- 17.7. Прием в аспирантуру по отраслям науки
- 17.8. Выпуск из аспирантуры по отраслям науки
- 17.9. Число организаций, ведущих подготовку докторантов
- 17.10. Основные показатели деятельности докторантуры
- 17.11. Численность докторантов по отраслям науки
- 17.12. Прием в докторантуру по отраслям науки
- 17.13. Выпуск из докторантуры по отраслям науки

18. ФИНАНСЫ

- 18.1. Исполнение консолидированного бюджета Беларуси
- 18.2. Исполнение консолидированного бюджета России
- 18.3. Основные показатели деятельности страховых организаций
- 18.4. Структура страховых взносов и выплат по видам страхования в Беларуси в 2011 г.
- 18.5. Структура страховых премий (взносов) и выплат по видам страхования в России в 2011 г.
- 18.6. Изменение официальных курсов иностранных валют по отношению к белорусскому и российскому рублям и соотношение национальных валют Беларуси и России
- 18.7. Состояние взаиморасчетов организаций Беларуси с хозяйствующими субъектами России
- 18.8. Состояние взаиморасчетов организаций России с хозяйствующими субъектами Беларуси

19. ЦЕНЫ И ТАРИФЫ

- 19.1. Индексы цен по секторам экономики

19.2.	Индексы потребительских цен
19.3.	Индексы потребительских цен и тарифов на товары и услуги в Беларуси.....
19.4.	Индексы потребительских цен и тарифов на товары и услуги в России
19.5.	Средние потребительские цены на отдельные виды продовольственных товаров в Беларуси
19.6.	Средние потребительские цены на отдельные виды продовольственных товаров в России
19.7.	Средние потребительские цены на отдельные виды непродовольственных товаров в Беларуси
19.8.	Средние потребительские цены на отдельные виды непродовольственных товаров в России
19.9.	Средние потребительские цены (тарифы) на отдельные виды услуг в Беларуси.....
19.10.	Средние потребительские цены (тарифы) на отдельные виды услуг в России.....
19.11.	Индексы цен производителей по видам экономической деятельности в Беларуси.....
19.12.	Индексы цен производителей по видам экономической деятельности в России.....
19.13.	Индексы тарифов на грузовые перевозки основными видами транспорта.....

ПРИЛОЖЕНИЕ

1.	Индексы валового внутреннего продукта на душу населения (график)
2.	Соотношение среднедушевых денежных доходов и величины прожиточного минимума (график)
3.	Потребление основных продуктов питания по 10-процентным группам населения в 2011 г. (диаграмма).....
4.	Распределение предметов длительного пользования по срокам их эксплуатации в 2011 г. (диаграмма).....
5.	Размер общей площади жилья, приходящейся в среднем на одного члена домашнего хозяйства, по 10-процентным группам населения в 2011 г. (диаграмма).....
6.	Структура платных услуг населению в 2011 г. (диаграмма)
7.	Структура посевных площадей по видам сельскохозяйственных культур в 2011 г. (диаграмма).....
8.	Производство основных продуктов растениеводства на душу населения в 2011 г. (диаграмма).....
9.	Производство основных продуктов животноводства на душу населения в 2011 г. (диаграмма).....
10.	Индексы потребительских цен (тарифов) на продовольственные, непродовольственные товары и услуги населению в 2011 г. (график).....
11.	Индекс потребительских цен (диаграмма).....

**ОБ ИТОГАХ ТОРГОВО-ЭКОНОМИЧЕСКОГО
СОТРУДНИЧЕСТВА РЕСПУБЛИКИ БЕЛАРУСЬ
И РОССИЙСКОЙ ФЕДЕРАЦИИ в 2011 году**
(материалы Постоянного Комитета Союзного государства)

2 апреля 2012 года Республика Беларусь и Российская Федерация отметили 16-летие Дня единения народов Беларуси и России.

Начало широкомасштабной интеграции Республики Беларусь и Российской Федерации, как двух суверенных государств, было положено 2 апреля 1996 года, когда Президент Республики Беларусь и Президент Российской Федерации подписали Договор о Сообществе Беларуси и России. Этот день вошел в историю как День единения народов Беларуси и России.

2 апреля 1997 года Беларусь и Россия подписали Договор о Союзе Беларуси и России.

Следующим важным этапом в развитии союзных отношений стало подписание 25 декабря 1998 года Декларации о дальнейшем единении Беларуси и России, Договора о равных правах граждан, Соглашения о создании равных условий субъектам хозяйствования.

8 декабря 1999 года подписаны Договор о создании Союзного государства и Программа действий Республики Беларусь и Российской Федерации по реализации положений Договора о создании Союзного государства. Эти документы открыли путь для выхода на качественно новый уровень единения двух наших братских стран и народов. Они определили конечную цель интеграции Беларуси и России – создание Союзного государства.

Экономики России и Беларуси исторически взаимосвязаны и взаимозависимы.

Нормативно-правовая база, регулирующая вопросы создания единого экономического пространства, достаточно объемна – в перечне договоров соглашений и протоколов, подписанных между Российской Федерацией и Республикой Беларусь, около 150 документов.

В новом формате выступают Беларусь и Россия в Таможенном союзе и формирующемся ЕЭП. Сформированы и утверждены единые для трех государств таможенный тариф и меры нетарифного регулирования внешней торговли, утвержден Таможенный кодекс Таможенного союза. Этому предшествовала большая подготовительная работа на двустороннем российско-белорусском уровне.

В 1992 году между Республикой Беларусь и Российской Федерацией заключено Соглашение о свободной торговле, в 1995 году правительствами двух государств подписан Протокол о введении режима свободной торговли без изъятий и ограничений между Российской Федерацией и Республикой Беларусь и Соглашение о Таможенном союзе между Республикой Беларусь и Российской Федерацией. 29 января 2001 года подписано межправительственное Соглашение о завершении унификации и создании единой системы тарифного и нетарифного регулирования в Союзном государстве.

В целях содействия развитию взаимного товарооборота, снятия во взаимной торговле различных барьеров 23 марта 2007 года заключено межправительственное Соглашение о мерах по развитию торгово-экономического сотрудничества, которым, в частности, предусматривалось подписание ряда двусторонних соглашений по транзиту, по поставкам сахара, протоколов по порядку и принципам взимания косвенных налогов во взаимной торговле. Основные положения этого Соглашения сторонами выполнены. Кроме того, положения Соглашения вошли в российско-белорусский План совместных действий по минимизации последствий финансового кризиса.

Взаимная торговля товарами национального происхождения является объективным показателем уровня экономического интеграционного сближения, взаимодополняемости современных экономик.

Общий объем взаимного российско-белорусского товарооборота ежегодно возрастает. Если в 1999 году, когда стороны подписали Договор о создании Союзного государства, этот показатель составлял менее 7 млрд. долл. США, то по итогам 2011 года он достиг рекордной величины за всю историю российско-белорусской взаимной торговли – 39,4 млрд. долл. США, увеличившись на 40,7% по сравнению с 2010 годом. И только в 2009 и 2010 годах в результате мирового финансово-экономического кризиса, он снижался соответственно до 23,4 и 28,0 млрд. долл. США.

В 2011 году доля Республики Беларусь в товарообороте Российской Федерации со странами мира составила 4,7% (шестое место), в том числе в экспорте – 4,8%, в импорте – 4,5%. Беларусь занимает второе место среди стран СНГ по объемам товарооборота с Россией, уступив первое место Украине. В товарообороте России со странами СНГ доля Беларуси составила 31,5%.

Товарооборот между Россией и Беларусью в 2011 году составил 39,4 млрд. долл. США, увеличившись по сравнению с 2010 годом на 40,7%, в том числе экспорт России в Беларусь – 24,9 млрд. долл. США (рост на 37,9%), импорт из Беларуси – 14,5 млрд. долл. США (рост на 45,8%).

По итогам 2011 года сальдо внешней торговли Российской Федерации с Республикой Беларусь составило 10,4 млрд. долл. США.

На долю России в 2011 году приходилось 35,0% от общего объема белорусского экспорта и 54,5% от общего объема импорта Республики Беларусь.

В структуре экспорта Российской Федерации в Республику Беларусь традиционно преобладают минеральные продукты, на долю которых в 2011 году приходилось 66,7% от всего объема экспорта. Также одной из крупных позиций российского экспорта являются поставки машин и оборудования, на которые в 2011 году пришлось 7,7% общего объема экспорта в Беларусь, а также поставки продукции химической промышленности – 7,1%.

В 2011 году поставки топливно-энергетических продуктов достигли 16,5 млрд. долл. США.

В 2011 году Российская Федерация экспортировала в Республику Беларусь 18,1 млн. т сырой нефти (включая газовый конденсат) на сумму 7,4 млрд. долл. США.

Стоимостные объемы поставок российского природного газа в 2011 году увеличились по сравнению с 2010 годом на 31,2% и достигли 5,3 млрд. долл. США. В количественном выражении поставки составили 20,0 млрд. м³ (снижение на 7,3%).

Экспорт в Республику Беларусь металлов и изделий из них по итогам 2011 года составил 2,9 млрд. долл. США, что на 19,9% выше соответствующего показателя 2010 года.

В 2011 году Российская Федерация экспортировала в Республику Беларусь черных металлов на сумму 1833,1 млн. долл. США (рост в стоимостном выражении на 22,3%), изделий из черных металлов - на 509,9 млн. долл. США (рост на 7,5%), меди и изделий из нее - на 250,9 млн. долл. США (рост на 35,7%), алюминия и изделий из него - на 176,4 млн. долл. США (рост на 15% в стоимостном выражении).

Увеличился в 2011 году в количественном выражении объем экспорта легковых автомобилей на 36,5% (по стоимости – в 1,5 раза), железнодорожных грузовых вагонов – в 3,1 раза (по стоимости – в 4,5 раза), двигателей внутреннего сгорания – на 30% (по стоимости – на 49,4%).

Экспорт товаров химической промышленности из Российской Федерации в Республику Беларусь в 2011 году составил 1759,6 млн. долл. США, что на 9,3% выше показателя 2010 года.

Рост экспорта химических товаров в 2011 году произошел за счет увеличения физического объема поставок минеральных смешанных удобрений на 44,2%. Поставки пластмасс и изделий из них в Республику Беларусь увеличились на 5,5% в стоимостном выражении, стоимость поставок каучука, резины и изделий из них увеличилась на 19,9%.

Экспорт продовольственных товаров и сельскохозяйственного сырья составил в 2011 году 615,9 млн. долл. США, что на 10,0% ниже уровня 2010 года.

По этой группе товаров в 2011 году отмечалось сокращение физических объемов поставок следующих товаров: пива – на 20,8%, макаронных изделий – на 38,0%, шоколада и прочих продуктов, содержащих какао – на 29,1%; табака и его заменителей – на 20,7%, хлеба и мучных кондитерских изделий – 47,8%, чая – на 15,8%, сыров и творога – на 13,7%, готовых или консервированных продуктов из мяса – на 19,8 %.

В структуре российского импорта из Республики Беларусь в 2011 году ведущее место по-прежнему занимали машины, оборудование и транспортные средства (доля в общем объеме импорта из Республики Беларусь – 42,3%). Объемы импорта по данной группе товаров составили 6132,4 млн. долл. США, что в 2 раза выше показателя 2010 года.

Закупки Российской Федерацией в Республике Беларусь в 2011 году грузовых автомобилей увеличились в 1,7 раза (по стоимости – 1,7 раза),

тракторов и седельных тягачей – в 1,7 раза (по стоимости – в 2,2 раза).

Кроме машин и оборудования, существенную долю в структуре импорта из Республики Беларусь в Российскую Федерацию занимали продовольственные товары и сельскохозяйственное сырье. Их удельный вес в 2011 году составил 22,4% от общего объема импорта из Республики Беларусь. Беларусь поставила в Российскую Федерацию продовольственные товары и сельскохозяйственное сырье на сумму 3250,8 млн. долл. США, что на 20,8% выше показателя 2010 года.

Импорт продуктов химической промышленности в 2011 году увеличился в 1,5 раза (до 1629,5 млн. долл. США).

Доля металлов и изделий из них в белорусском экспорте в Российскую Федерацию в 2011 году составила 7,9%. По итогам 2011 года Российская Федерация импортировала из Республики Беларусь продукции металлургического комплекса на сумму 1 152,4 млн. долл. США, что на 38,6% больше, чем в предыдущем году.

Доля ввезенных из Республики Беларусь в Российскую Федерацию в 2011 году текстиля, текстильных изделий и обуви в общем объеме российского импорта из Беларуси составила 7,3%. По итогам 2011 года Российская Федерация импортировала из Республики Беларусь текстиля, текстильных изделий и обуви на сумму 1061,4 млн. долл. США, что на 15,3% больше, чем в 2010 году.

Большой вклад в расширение взаимного товарооборота между Российской Федерацией и Республикой Беларусь вносят динамично развивающиеся межрегиональные связи. Более 80 субъектов Российской Федерации имеют торгово-экономические отношения с Беларусью, причем 66 из них связаны соглашениями о сотрудничестве.

По объемам поставок товаров из России в Беларусь лидирующее положение занимают Уральский федеральный округ (12408 млн. долларов США) — основной поставщик энергоресурсов (нефть сырая, природный газ), Центральный (4610,6 млн. долларов США), Приволжский (4872,1 млн. долларов США) и Северо-Западный (2184,6 млн. долларов США), федеральные округа, удельный вес которых в общем объеме товарооборота составляет 96,6%.

Основными покупателями белорусской продукции в 2011 году являлись г. Москва (на ее долю приходится 19,3% объема экспорта в Российскую Федерацию), Московская область (16,0%), г. Санкт-Петербург и Смоленская область (по 6,7%), Брянская область, Кемеровская область, Нижегородская область, Республика Татарстан, Краснодарский край, Свердловская область.

Импортировались российские товары в основном из Тюменской области (на ее долю приходится 47,7% объема импорта из Российской Федерации), г. Москвы (5,3%), Республики Башкортостан, Московской области, Удмуртской Республики, Республики Татарстан, г. Санкт-Петербурга, Пермского края, Вологодской области, Смоленской области.

Одной из немногих областей, имеющих устойчивый рост объемов

внешней торговли с Беларусью, является приграничная Смоленская область. По объему товарооборота с Республикой Беларусь она занимает 6 место среди регионов России. В 2011 году товарооборот области с Беларусью составил 1346,6 млн. долларов США.

Кроме того, следует отметить увеличение объема внешней торговли с Беларусью Псковской области в 2,3 раза.

1. ОСНОВНЫЕ СОЦИАЛЬНО-ЭКОНОМИЧЕСКИЕ ХАРАКТЕРИСТИКИ РЕСПУБЛИКИ БЕЛАРУСЬ И РОССИЙСКОЙ ФЕДЕРАЦИИ

РЕСПУБЛИКА БЕЛАРУСЬ

Столица - Минск

Беларусь расположена в центре Европы на водоразделе Балтийского и Черного морей

Территория

207,6 тыс. км² (на 1 января 2012 г. сельскохозяйственные земли составили 43%, леса - 39%, воды - 2%, прочие земли - 16%)

Численность населения на 1 января

2012 г. – 9465,2 тыс. человек

Плотность населения на 1 января

2012 г. - 46 человек на 1 км²

Наибольшая протяженность, км:

в меридиональном направлении - 560
в широтном направлении - 650

Наибольшая высота над уровнем моря

345 м (гора Дзержинская, Дзержинский район, Минская область)

Самая низкая местность над уровнем

моря 80-90 м (долина р. Неман, Гродненская область)

Государственная граница:

на западе - с Польшей;
на северо-западе - с Литвой;
на севере - с Латвией и Россией;
на северо-востоке и востоке - с Россией;
на юге - с Украиной

Самые длинные реки, км:

Днепр	700
Березина	561
Припять	495
Сож	493
Неман	436
Птичь	421

Самые крупные озера, км²:

Нарочь	79,6
Освейское	52,8
Червоное	40,8
Лукомское	37,7
Дривяты	36,1

Средняя температура в 2011 г.:

январь – -11,5° С;
июль – +22,6° С

Республика Беларусь занимает 13-е место среди европейских государств по территории и 16-е место по численности населения.

1.1. ГОСУДАРСТВЕННОЕ УСТРОЙСТВО РЕСПУБЛИКИ БЕЛАРУСЬ

Республика Беларусь - унитарное демократическое социальное правовое государство.

Государственную власть в Республике Беларусь осуществляют Президент Республики Беларусь, Парламент и Правительство Республики Беларусь, суды Республики Беларусь.

Президент Республики Беларусь является Главой государства.

Парламент - Национальное Собрание Республики Беларусь - является представительным и законодательным органом Республики Беларусь, состоит из двух палат - Палаты Представителей и Совета Республики.

Исполнительную власть в Республике Беларусь осуществляет Правительство - Совет Министров Республики Беларусь.

1.2. АДМИНИСТРАТИВНО-ТЕРРИТОРИАЛЬНОЕ ДЕЛЕНИЕ РЕСПУБЛИКИ БЕЛАРУСЬ на 1 января 2012 г. ¹⁾

Области	6
Районы	118
Города	112
в том числе республиканского и областного подчинения	13
Районы в городах	24
Поселки городского типа	92
Сельские населенные пункты	23389
Сельские советы	1292

¹⁾ По данным Научно-производственного государственного республиканского унитарного предприятия «Национальное кадастровое агентство» Государственного комитета по имуществу Республики Беларусь.

РОССИЙСКАЯ ФЕДЕРАЦИЯ

Столица - Москва

Россия расположена на востоке Европы и севере Азии

Общая площадь территории¹⁾ -

17098,2 тыс. км²

(сельскохозяйственные угодья составили 13%, леса - 51%, поверхностные воды, включая болота - 13%)

Государственная граница:

на северо-западе – с Норвегией и Финляндией;

на западе – с Польшей, Эстонией, Латвией, Литвой и Беларусью;

на юго-западе - с Украиной;

на юге - с Абхазией, Грузией, Южной Осетией, Азербайджаном и Казахстаном;

на юго-востоке - с Китаем, Монголией и Корейской Народно-Демократической Республикой;

на востоке (морская) - с США и Японией

Численность населения на 1 января 2012 г.

– 143056,4 тыс. человек

Самые длинные реки²⁾, км:

Лена	4337
------	------

Плотность населения на 1 января 2012 г.

- 8,4 человека на 1 км²

Енисей (с Ангарой)	3844
--------------------	------

Волга	3694
-------	------

Наибольшая протяженность, тыс. км:

в меридиональном направлении - 4

в широтном направлении - 9

Обь	3676
-----	------

Амур	2855
------	------

Россия омывается:

морями Северного Ледовитого океана

(Баренцево, Белое, Карское, Лаптевых, Восточно-Сибирское, Чукотское)

Самые крупные озера³⁾, тыс. км²:

Байкал	31,5
--------	------

Ладожское	17,7
-----------	------

Онежское	9,7
----------	-----

морями Тихого океана (Берингово,

Охотское, Японское)

Самая высокая точка, м:

Эльбрус	5642
---------	------

морями Атлантического океана

(Балтийское, Черное, Азовское)

Самые большие острова, тыс. км²:

архипелаг Новая Земля	82,6
-----------------------	------

Сахалин	76,4
---------	------

Новосибирский архипелаг	38
-------------------------	----

архипелаг Северная Земля	37
--------------------------	----

Средняя температура:

январь от 0, -5°C (Северный Кавказ) до -40, -50°C (восток Республики Саха (Якутия), где минимальные температуры достигают -65, -70°C);

июль от 1°C (северное побережье Сибири) до 24-25°C (Прикаспийская низменность)

Российская Федерация занимает 1-е место в мире по территории и 8-е место по численности населения⁴⁾.

¹⁾ По данным Федеральной службы государственной регистрации, кадастра и картографии на 1 января 2012 г.

²⁾ По данным статистического сборника Росводресурсов «Водные ресурсы и водное хозяйство России в 2010 году».

³⁾ По данным Росводресурсов.

⁴⁾ По итогам ВПН-2010.

1.3. ГОСУДАРСТВЕННОЕ УСТРОЙСТВО РОССИЙСКОЙ ФЕДЕРАЦИИ

Российская Федерация – Россия – демократическое федеративное правовое государство с республиканской формой правления.

Государственную власть в Российской Федерации осуществляют Президент Российской Федерации, Федеральное Собрание, Правительство Российской Федерации, суды Российской Федерации.

Президент Российской Федерации является главой государства.

Федеральное Собрание – парламент Российской Федерации – является представительным и законодательным органом Российской Федерации, состоит из двух палат – Совета Федерации и Государственной Думы.

1.4. ФЕДЕРАТИВНОЕ УСТРОЙСТВО на 1 января 2012 г.

Республики	21
Края	9
Области	46
Города федерального значения	2
Автономная область	1
Автономные округа	4

1.5. МУНИЦИПАЛЬНЫЕ ОБРАЗОВАНИЯ¹⁾ на 1 января 2012 г.

Всего муниципальных образований	23118
Муниципальные районы	1821
Городские округа	517
Внутригородская территория городов федерального значения	236
Городские поселения	1711
Сельские поселения	18833

На территории Российской Федерации на 1 января 2012 г. насчитывалось 13 городов с численностью населения свыше 1 млн. человек: Москва (11,6), Санкт-Петербург (5,0), Новосибирск (1,5), Екатеринбург (1,4), Нижний Новгород (1,3), Самара (1,2), Казань (1,2), Омск (1,2), Челябинск (1,1), Ростов-на-Дону (1,1), Уфа (1,1), Волгоград (1,0), Пермь (1,0).

¹⁾ **Муниципальное образование** в соответствии с Федеральным законом от 6 октября 2003 года № 131-ФЗ "Об общих принципах организации местного самоуправления в Российской Федерации" - городское или сельское поселение, муниципальный район, городской округ либо внутригородская территория города федерального значения.

Муниципальный район - несколько поселений или поселений и межселенных территорий, объединенных общей территорией, в границах которой местное самоуправление осуществляется в целях решения вопросов местного значения межпоселенческого характера населением непосредственно и (или) через выборные и иные органы местного самоуправления.

Городской округ - городское поселение, которое не входит в состав муниципального района и органы местного самоуправления которого осуществляют полномочия по решению вопросов местного значения поселения и вопросов местного значения муниципального района.

Городское поселение - город или поселок, в которых местное самоуправление осуществляется населением непосредственно и (или) через выборные и иные органы местного самоуправления.

Сельское поселение - один или несколько объединенных общей территорией сельских населенных пунктов (поселков, сел, станиц, деревень, хуторов, кишлаков, аулов и других сельских населенных пунктов), в которых местное самоуправление осуществляется населением непосредственно и (или) через выборные и иные органы местного самоуправления.

Внутригородская территория города федерального значения - часть территории города федерального значения, в границах которой местное самоуправление осуществляется населением непосредственно и (или) через выборные и иные органы местного самоуправления.

**1.6. ОСНОВНЫЕ СОЦИАЛЬНО-ЭКОНОМИЧЕСКИЕ
ПОКАЗАТЕЛИ БЕЛАРУСИ¹⁾**

	2005	2008	2009	2010	2011
Численность населения (на конец года), млн. человек ²⁾	9,6	9,5	9,5	9,5	9,5
Естественный прирост, убыль (-) населения:					
тыс. человек	-51,4	-26,0	-25,8	-29,1	-25,9
на 1000 человек населения	-5,3	-2,8	-2,7	-3,0	-2,8
Среднегодовая численность занятых в экономике ³⁾ , млн. человек	4,4	4,6	4,6	4,7	4,7
Численность безработных, зарегистрированных в органах по труду, занятости и социальной защите (на конец года), тыс. человек	68	37	40	33	28
Денежные доходы населения:					
всего, млрд. руб.	38622	75305	87401	108468	165714
в среднем на душу населения в месяц, тыс. руб.	333,0	658,6	766,1	952,4	1457,7
Номинальная начисленная среднемесячная заработная плата работников, тыс. руб.	463,7	868,2	981,6	1217,3	1899,8
Средний размер назначенных месячных пенсий, тыс. руб.	192,0	363,9	397,6	503,7	741,6
Величина прожиточного минимума (в среднем на душу населения) ⁴⁾ , руб. в месяц	145664	219964	248516	275169	474378
Валовой внутренний продукт:					
млрд. руб.	65067	129791	137442	164476	274282
на душу населения, тыс.руб.	6733	13622	14457	17331	28954
Расходы на конечное потребление, млрд. руб.	47351	88884	98928	117215	182937
Валовое накопление, млрд. руб.	18518	48855	51231	67817	99584
Основные фонды в экономике по полной учетной стоимости (на начало года) ⁵⁾ , млрд. руб.	235329	341880	383048	433198	521725
Ввод в действие основных фондов ⁵⁾ , млрд. руб.	12601	31946	39549	46856	75811
Объем промышленного производства ⁶⁾ , млрд. руб.	64502	132732	129374	166953	347655
Продукция сельского хозяйства, млрд. руб.	12880	25219	26799	36131	55642
в том числе:					
продукция растениеводства	6775	14010	14341	20248	29270
продукция животноводства	6105	11209	12458	15883	26372
Ввод в действие общей площади жилых домов, млн. м ²	3,8	5,1	5,7	6,6	5,5
Грузооборот транспорта, млрд.т-км	136,2	130,8	121,2	128,1	133,0
Пассажиروоборот транспорта, млрд. пассажиро- километров	24,4	21,6	19,8	23,4	23,6
Розничный товароборот торговли, млрд. руб.	23951	48202	52033	64865	112899
Платные услуги населению, млрд. руб.	6776	12608	14223	15691	21520
Доходы консолидированного бюджета ⁷⁾ :					
млрд. руб.	30825	65663	62808	48754	85608
в процентах к валовому внутреннему продукту	47,4	50,6	45,7	29,6	31,2
Расходы консолидированного бюджета ⁷⁾ :					
млрд. руб.	31257	63811	63766	52980	79428
в процентах к валовому внутреннему продукту	48,1	49,2	46,4	32,2	28,9
Профицит, дефицит (-) консолидированного					

	2005	2008	2009	2010	2011
бюджета:					
млрд. руб.	-432	1852	-958	-4226	6180
в процентах к валовому внутреннему продукту	-0,7	1,4	-0,7	-2,6	2,3
Кредиты, предоставленные предприятиям, организациям и физическим лицам (на конец года) ⁵⁾ , млрд. руб.	12497	44831	63724	88922	148021
Инвестиции в основной капитал, млрд. руб.	15096	37202	43378	55381	98665
Индекс потребительских цен (декабрь к декабрю предыдущего года), процентов	108,0	113,3	110,1	109,9	208,7
Индекс цен производителей промышленной продукции (декабрь к декабрю предыдущего года), процентов	111,0	115,4	111,3	118,9	249,6
Индекс цен производителей сельскохозяйственной продукции, в процентах к предыдущему году ⁹⁾	115	135,5	103,8	117,6	185,4
Сводный индекс цен строительной продукции (декабрь к декабрю предыдущего года), процентов	112,1	114,5	105,7	117,9	213,8
Индекс тарифов на грузовые перевозки (декабрь к декабрю предыдущего года), процентов	106,4	130,9	118,2	130,0	250,3
Внешнеторговый оборот ¹⁰⁾ , млрд. долл. США	32,7	72,0	49,9	60,2	87,2
в том числе:					
экспорт	16,0	32,6	21,3	25,3	41,4
импорт	16,7	39,4	28,6	34,9	45,8

¹⁾ Данные в стоимостном выражении приведены в фактически действовавших ценах.

²⁾ Данные о численности населения скорректированы на основе итогов переписи населения 2009 г.; при расчете относительных показателей использована скорректированная численность населения.

³⁾ Данные приведены с учетом итогов переписи населения 2009 г.

⁴⁾ Расчетная величина. Определена на основании бюджетов прожиточного минимума в среднем на душу населения, ежеквартально утверждаемых Правительством Республики Беларусь.

⁵⁾ По первоначальной стоимости; с учетом проводившихся обязательных переоценок.

⁶⁾ Данные приведены без учета поправки на неформальную деятельность; с учетом давальческого (неоплаченного) сырья.

⁷⁾ Данные приведены согласно законодательству соответствующих лет. С 2005г. по 2009 г. в республиканский бюджет были включены средства Фонда социальной защиты населения Министерства труда и социальной защиты Республики Беларусь.

⁸⁾ С учетом иностранной валюты, пересчитанной в национальную.

⁹⁾ В 2005-2010 гг. индекс цен на сельскохозяйственную продукцию, реализованную сельскохозяйственными организациями.

¹⁰⁾ Данные сформированы на основе сведений, содержащихся в декларациях на товары и статистических декларациях, по отдельным товарам – на основе отчетов предприятий. Кроме того, в объемы внешней торговли включены расчетные данные об объемах экспорта и импорта отдельных товаров, не учитываемых таможенной статистикой, а также данные Государственного таможенного комитета Республики Беларусь о количестве заявленной таможенной стоимости ввезенных физическими лицами транспортных средств для личного пользования.

**1.7. ОСНОВНЫЕ СОЦИАЛЬНО-ЭКОНОМИЧЕСКИЕ
ПОКАЗАТЕЛИ РОССИИ¹⁾**

	2005	2008	2009	2010	2011
Численность населения (на конец года), млн. человек ²⁾	143,2	142,7	142,8	142,9	143,0
Естественный прирост, убыль (-) населения:					
тыс. человек	-846,5	-362,0	-248,8	-239,6	- 129,1
на 1000 человек населения ³⁾	-5,9	-2,5	-1,8	-1,7	- 0,9
Численность занятых в экономике ⁴⁾ , млн. человек	68,2	71,0	69,3	69,8	70,7
Численность безработных ⁴⁾ , тыс. человек	5263	4791	6373	5636	5020
Численность безработных, зарегистрированных в государственных учреждениях службы занятости населения ⁵⁾ , тыс. человек	1830	1522	2147	1589	1286
Денежные доходы населения:					
всего, млрд. руб.	13 819	25244	28708	32100	35193 ⁶⁾
в среднем на душу населения в месяц, руб. ³⁾	8088	14864	16901	18893	20701 ⁶⁾
Среднемесячная номинальная начисленная заработная плата работников организаций ⁷⁾ , руб.	8555	17290	18638	20952	23369
Средний размер назначенных пенсий, руб.	2364	4199	5191	7476	8203
Величина прожиточного минимума (в среднем на душу населения) ⁸⁾ , руб. в месяц	3018	4593	5153	5688	6369
Валовой внутренний продукт:					
всего, млрд. руб.	21 610	41 277	38807	45173	54586
на душу населения, тыс. руб. ³⁾	150,6	289,2	271,8	316,2	381,8
Расходы на конечное потребление, млрд. руб.	14 438	27 544	29270	32150	37255
Валовое накопление, млрд. руб.	4339	10526	7345	10288	13644
Основные фонды в экономике по полной учетной стоимости (на конец года) ⁹⁾ , млрд. руб.	41 494	74 471	82303	93186	107984
Ввод в действие основных фондов, млрд. руб.	2944	5745	6356	6276	8813
Объем отгруженных товаров собственного производства, выполненных работ и услуг собственными силами по видам экономической деятельности, млрд. руб.					
добыча полезных ископаемых	3062	5272	5091	6227 ¹⁰⁾	8031
обрабатывающие производства	8872	16864	14352	18872 ¹⁰⁾	22802
производство и распределение электроэнергии, газа и воды	1691	2573	3030	3665 ¹⁰⁾	4219
Продукция сельского хозяйства, млрд. руб.	1381	2461	2516	2588 ¹¹⁾	3262
в том числе:					
продукция растениеводства	670	1306	1239	1192 ¹¹⁾	1704
продукция животноводства	711	1155	1277	1396 ¹¹⁾	1558
Ввод в действие общей площади жилых домов, млн. м ²	43,6	64,1	59,9	58,4	62,3
Грузооборот транспорта, млрд. т*км	4676	4948	4446	4752	4916
Пассажирооборот транспорта общего пользования, млрд. пассажиро-километров	473,3	512,2	464,2	483,8	502,6
Оборот розничной торговли ¹²⁾ , млрд. руб.	7041	13944	14599	16499	19083
Платные услуги населению, млрд. руб.	2272	4080	4504	4943	5540
Доходы консолидированного бюджета ¹³⁾ :					
млрд. руб.	8580	16004	13600	16032	20855
в процентах к валовому внутреннему продукту	39,7	38,8	35,0	35,5	38,2
Расходы консолидированного бюджета ¹³⁾ :					

	2005	2008	2009	2010	2011
млрд. руб.	6821	13 992	16 048	17 617	19995
в процентах к валовому внутреннему продукту	31,6	33,9	41,4	39,0	36,6
Профицит, дефицит (-) консолидированного бюджета ¹³⁾ :					
млрд. руб.	1759	2012	-2449	-1585	861
в процентах к валовому внутреннему продукту	8,1	4,9	-6,3	-3,5	1,6
Кредиты, депозиты и прочие размещенные средства, предоставленные организациям и физическим лицам (на конец года), млрд. руб.	5540	16 861	16 453	18 615	23952
Инвестиции в основной капитал, млрд. руб.	3611	8782	7976	9152	10777
Индекс потребительских цен (декабрь к декабрю предыдущего года), процентов	110,9	113,3	108,8	108,8	106,1
Индекс цен производителей промышленных товаров (декабрь к декабрю предыдущего года), процентов	113,4	93,0	113,9	116,7	112,0
Индекс цен производителей сельскохозяйственной продукции, в процентах к предыдущему году	109,6	126,7	97,1	106,5	118,6
Сводный индекс цен строительной продукции (декабрь к декабрю предыдущего года), процентов	112,1	116,9	100,1	109,1	108,0
Индекс тарифов на грузовые перевозки (декабрь к декабрю предыдущего года), процентов	116,6	132,3	97,5	133,1	107,7
Внешнеторговый оборот ¹⁴⁾ , млрд. долл. США	369,2	763,5	495,2	649,3	845,8
в том числе:					
экспорт	243,8	471,6	303,4	400,6	522,0
импорт	125,4	291,9	191,8	248,6	323,8

¹⁾ Данные в стоимостном выражении приведены в фактически действовавших ценах.

²⁾ Данные за 2005, 2008-2010 гг. пересчитаны с учетом итогов Всероссийской переписи населения 2010 г. (ВПН-2010).

³⁾ За 2005, 2008-2010 гг. показатель рассчитан с использованием численности населения, пересчитанной с учетом итогов Всероссийской переписи населения 2010 г. (ВПН-2010).

⁴⁾ Данные приведены по итогам обследований населения по проблемам занятости; в среднем за год. Начиная с 2008 г. – с учетом данных по Чеченской Республике.

⁵⁾ По данным Федеральной службы по труду и занятости Российской Федерации, на конец года.

⁶⁾ Предварительные данные.

⁷⁾ Без выплат социального характера.

⁸⁾ Оценка на основе данных, установленных Правительством Российской Федерации за I-IV кварталы соответствующего года, в соответствии с Федеральным законом от 24 октября 1997 г. №134-ФЗ «О прожиточном минимуме в Российской Федерации».

⁹⁾ С учетом переоценок, проводившихся в добровольном порядке. В 2011 г. переоценка могла быть проведена как на начало, так и на конец отчетного года.

¹⁰⁾ Данные уточнены по итогам сплошного федерального статистического наблюдения за деятельностью субъектов малого и среднего предпринимательства за 2010 г.

¹¹⁾ Данные за 2010 г. уточнены в соответствии с Методическими указаниями по расчету объема и индекса производства продукции сельского хозяйства, утвержденными Росстатом в 2011 г.

¹²⁾ С учетом скрытой и неформальной деятельности. Данные за 2008 – 2010 гг. уточнены по итогам сплошного федерального статистического наблюдения за деятельностью субъектов малого и среднего предпринимательства.

¹³⁾ По данным Федерального казначейства. Данные приведены с учетом бюджетов государственных внебюджетных фондов.

¹⁴⁾ Данные Центрального банка Российской Федерации, рассчитанные по методологии платежного баланса с учетом экспорта (импорта) товаров, не пересекающих таможенную границу России, и досчетов к данным статистики внешней торговли по состоянию на 9 ноября 2012 г.

1.8. ИНДЕКСЫ ОСНОВНЫХ СОЦИАЛЬНО-ЭКОНОМИЧЕСКИХ ПОКАЗАТЕЛЕЙ

(стоимостные показатели в сопоставимых ценах; в процентах к предыдущему году)

	2005	2008	2009	2010	2011
Численность населения (на конец года)					
Беларусь ¹⁾	99,3	99,7	99,9	99,8	99,8
Россия ²⁾	99,6	99,99	100,1	100,02	100,1
Численность занятых в экономике					
Беларусь ¹⁾	102,0	102,0	100,7	100,5	99,8
Россия ³⁾	101,3	100,6	97,6	100,7	101,3
Численность безработных, зарегистрированных в государственных учреждениях службы занятости населения (на конец года) ⁴⁾					
Беларусь	81,8	84,6	108,1	82,1	85,2
Россия	95,3	98,0	141,1	74,0	80,9
Денежные доходы населения ⁵⁾					
Беларусь	в 1,3 р.	в 1,3 р.	в 1,2 р.	в 1,2 р.	в 1,5 р.
Россия	в 1,3 р.	в 1,2 р.	в 1,1 р.	в 1,1 р.	в 1,1 р. ⁶⁾
Реальные располагаемые денежные доходы					
Беларусь	118	112	104	115	99
Россия	112	102	103	105	101 ⁶⁾
Реальная начисленная заработная плата					
Беларусь	121	109	100	115	102
Россия	113	111	97	105	103
Реальный размер назначенных пенсий					
Беларусь	120	109	97	118	96
Россия	110	118	111	135	101
Валовой внутренний продукт ⁷⁾					
Беларусь	109,4	110,2	100,2	107,7	105,3
Россия	106,4	105,2	92,2	104,3	104,3
Фактическое конечное потребление домашних хозяйств					
Беларусь	111,9	114,1	99,9	108,2	102,9
Россия ⁷⁾	110,8	109,4	95,5	104,0	105,8
Основные фонды в экономике					
Беларусь	102,0	103,0	102,0	102,4	102,2
Россия	101,9	103,6	103,2	103,0	103,2
Ввод в действие основных фондов					
Беларусь	112,9	116,9	111,2	107,4	107,1
Россия	111,0	114,0	96,6	93,4	108,5

Продолжение табл. 1.8

	2005	2008	2009	2010	2011
Промышленное производство					
Беларусь ⁸⁾	110,0	111,3	96,9	111,7	109,1
Россия ⁹⁾	105,1	100,6	90,7	108,2	104,7
Продукция сельского хозяйства					
Беларусь	101,7	108,9	101,0	102,5	106,6
Россия	101,6	110,8	101,4	88,7	123,0
Продукция растениеводства					
Беларусь	96,4	111,1	97,2	101,3	109,6
Россия	102,7	118,0	98,6	76,2	146,9
Продукция животноводства					
Беларусь	108,5	106,0	106,0	103,8	102,8
Россия	100,4	103,0	104,6	100,9	102,3
Ввод в действие общей площади жилых домов					
Беларусь	108,1	109,1	112,3	116,1	82,7
Россия	106,1	104,6	93,5	97,6	106,6
Грузооборот транспорта					
Беларусь	107,1	99,9	92,6	105,8	103,8
Россия	102,6	100,7	89,9	106,9	103,5
Пассажирооборот транспорта общего пользования					
Беларусь	97,9	90,4	93,3	105,1	100,7
Россия ¹⁰⁾	93,0	103,0	90,6	104,2	103,9
Розничный товарооборот торговли					
Беларусь	120	120	104	116	109
Россия ¹¹⁾	113	114	95	106	107
Платные услуги населению					
Беларусь	115	114	103	111	106
Россия	106	104	98	102	103
Инвестиции в основной капитал					
Беларусь	120,0	123,5	104,7	115,8	117,9
Россия	110,9	109,9	84,3	106,0	108,3

¹⁾ Данные приведены с учетом итогов переписи населения 2009 г.

²⁾ Данные рассчитаны с использованием численности населения, пересчитанной с учетом итогов Всероссийской переписи населения 2010 г. (ВПН-2010).

³⁾ Данные приведены по итогам обследований населения по проблемам занятости; в среднем за год. Начиная с 2008 г. – с учетом данных по Чеченской Республике.

⁴⁾ По Беларуси – по данным Министерства труда и социальной защиты Республики Беларусь; по России – по данным Федеральной службы по труду и занятости Российской Федерации.

⁵⁾ В фактически действовавших ценах.

⁶⁾ Предварительные данные.

⁷⁾ В постоянных ценах.

⁸⁾ Без учета поправки на неформальную деятельность.

⁹⁾ Агрегированный индекс производства по видам экономической деятельности «Добыча полезных ископаемых», «Обрабатывающие производства», «Производство и распределение электроэнергии, газа и воды». С учетом поправки на неформальную деятельность.

¹⁰⁾ В сопоставимых условиях.

¹¹⁾ Оборот розничной торговли. Данные за 2008 – 2010 гг. уточнены по итогам сплошного федерального статистического наблюдения за деятельностью субъектов малого и среднего предпринимательства.

2. ОХРАНА ОКРУЖАЮЩЕЙ СРЕДЫ

В разделе содержатся данные об охране окружающей среды и рациональном использовании природных ресурсов.

Забор воды из природных водных объектов для использования - объем изъятия водных ресурсов из поверхностных (включая моря) водоемов и подземных горизонтов с целью дальнейшего потребления воды. В общий объем забора входят используемые шахтно-рудничные воды, получаемые при добыче полезных ископаемых. В этот показатель не включается объем пропуска воды через гидроузлы для производства электроэнергии, шлюзования судов, пропуска рыбы, поддержания судоходных глубин и др. По России не учитывается объем забора транзитной воды для подачи в крупные каналы. В данные по Беларуси не включается объем забора шахтно-рудничных вод, получаемых при добыче полезных ископаемых, и транзитной воды.

Сброс сточных вод в поверхностные водоемы включает в себя объемы нормативно чистых, нормативно очищенных и загрязненных (по Беларуси соответственно – не требующих очистки, нормативно очищенных и недостаточно очищенных) производственных и коммунальных стоков, сброшенных в поверхностные водоемы.

Загрязненные сточные воды - производственные и бытовые (коммунальные) стоки, сброшенные в поверхностные водные объекты без очистки (или после недостаточной очистки) и содержащие загрязняющие вещества в количествах, превышающих утвержденные нормы предельно допустимого сброса (по Беларуси – недостаточно очищенные). Сюда не включаются коллекторно-дренажные воды, отводимые с орошаемых земель после полива.

Выбросы в атмосферу загрязняющих веществ - поступление в атмосферный воздух загрязняющих веществ, отходящих от стационарных и передвижных источников выбросов (по Беларуси – мобильных источников выбросов) и оказывающих вредное воздействие на здоровье человека и окружающую среду. Учитываются все загрязнители, поступающие в атмосферный воздух как после прохождения пылегазоочистных установок (по Беларуси – газоочистных установок) (в результате неполного улавливания и очистки) на организованных источниках загрязнения, так и без очистки от организованных и неорганизованных источников загрязнения. Учет выбросов загрязняющих атмосферу веществ ведется как по их агрегатному состоянию (твердые, газообразные и жидкие), так и по отдельным веществам (ингредиентам).

Стационарный источник загрязнения атмосферы - неподвижной технологический агрегат (установка, устройство, аппарат и т.п.), выделяющий в процессе эксплуатации загрязняющие атмосферу вещества. Сюда же относятся терриконы, резервуары и другие объекты, выделяющие в атмосферу загрязняющие вещества.

Отходы производства и потребления - остатки сырья, материалов, полуфабрикатов и иных изделий или продуктов, которые образовались в процессе производства или потребления, а также товары (продукция), утратившие свои потребительские свойства.

Опасные отходы - отходы, которые содержат вредные вещества, обладающие опасными свойствами (токсичностью, взрывоопасностью, пожароопасностью, высокой реакционной способностью), либо которые могут представлять непосредственную или потенциальную опасность для окружающей среды и здоровья человека самостоятельно или при вступлении в контакт с другими веществами.

Использование отходов - применение отходов для производства товаров (продукции), выполнения работ, оказания услуг или получения энергии.

Обезвреживание отходов - обработка отходов, в том числе сжигание отходов на специализированных установках, в целях предотвращения вредного воздействия отходов на здоровье человека и окружающую среду.

Лесовосстановление - проведение мероприятий по восстановлению лесов на вырубках, гарях, пустырях, прогалинах и иных бывших под лесом площадях. (В России лесовосстановление осуществляется путем естественного, искусственного (создание лесных культур) или комбинированного восстановления лесов).

Искусственное лесовосстановление осуществляется путем посадки сеянцев, саженцев, черенков или посева семян лесных растений.

**2.1. ОСНОВНЫЕ ПОКАЗАТЕЛИ, ХАРАКТЕРИЗУЮЩИЕ
ВОЗДЕЙСТВИЕ ХОЗЯЙСТВЕННОЙ ДЕЯТЕЛЬНОСТИ
НА ОКРУЖАЮЩУЮ СРЕДУ И ПРИРОДНЫЕ РЕСУРСЫ**

	1991	1995	2000	2005	2008	2009	2010	2011
Забор воды из природных источников ¹⁾ :								
всего, млн. м ³								
Беларусь	2906	1980	1837	1706	1566	1507	1548	1592
Россия	117037	96897	85940	79472	80272	75401	81359	77641
на душу населения, м ³								
Беларусь	285	194	184	177	164	159	163	168
Россия ²⁾	789	653	586	554	562	528	570	543
Сброс загрязненных сточных вод ¹⁾ :								
всего, млн. м ³								
Беларусь	116	64	25	10	11	3	6	6
Россия	28018	24478	20291	17727	17119	15854	16516	15966
на душу населения, м ³								
Беларусь	11	6	3	1	1	0,3	0,6	0,6
Россия ²⁾	189	165	138	124	120	111	116	112
в процентах от общего объема сброса сточных вод, подлежащих очистке								
Беларусь	11	7	3	1	2	0,4	1	1
Россия	91	91	89	89	90	89	90	90

	1991	1995	2000	2005	2008	2009	2010	2011
Выбросы загрязняющих веществ в атмосферу - всего, тыс. т								
Беларусь	3234	2221	1341	1418	1598	1594	1319	1315
Россия	49101	32225	32301	35835	33692	32560	32220	32488
Из них выбросы:								
от стационарных источников								
всего, тыс. т								
Беларусь	1153	528	388	404	397	457	377	371
Россия	31801	21270	18820	20425	20103	19021	19116	19162
на душу населения, кг								
Беларусь	113	52	39	42	42	48	40	39
Россия ²⁾	214	143	128	142	141	133	134	134
от передвижных источников ³⁾								
всего, тыс. т								
Беларусь	2081	1693	953	1014	1201	1137	942	944
Россия ⁴⁾	17300	10955	13481	15410	13588	13539	13105	13325
на душу населения, кг								
Беларусь	204	166	95	105	126	120	99	100
Россия ²⁾	117	74	92	107	95	95	92	93
Образование отходов производства и потребления ⁵⁾ :								
всего, млн. т								
Беларусь	...	19	23	35	40	27	44	44
Россия	3036	3877	3505	3735	4303
на душу населения, кг								
Беларусь	...	1899	2331	3599	4174	2869	4612	4677
Россия ²⁾	21151	27160	24547	26145	30101
Из них использовано и обезврежено:								
всего, млн. т								
Беларусь	...	3	4	7	9	12	14	13
Россия	1266	1961	1661	1738	1991
на душу населения, кг								
Беларусь	...	312	358	758	989	1230	1438	1338
Россия ²⁾	8819	13736	11635	12167	13925

¹⁾ По данным Министерства природных ресурсов и охраны окружающей среды Республики Беларусь и Федерального агентства водных ресурсов соответственно.

²⁾ За 2005, 2008-2010 гг. показатели рассчитаны с использованием численности населения, пересчитанной с учетом итогов ВПН-2010.

³⁾ По данным Министерства природных ресурсов и охраны окружающей среды Республики Беларусь и бывш. Министерства природных ресурсов Российской Федерации (до 2005 г.), 2008-2011 гг. – Федеральной службы по надзору в сфере природопользования, пересчитанным в соответствии с методологическими рекомендациями по оценке выбросов загрязняющих веществ в атмосферу от передвижных источников, разработанными ОАО «НИИ Атмосфера».

⁴⁾ От автотранспорта.

⁵⁾ По данным Министерства природных ресурсов и охраны окружающей среды Республики Беларусь и Федеральной службы по экологическому, технологическому и атомному надзору (до 2010 г.), с 2010 г. – Федеральной службы по надзору в сфере природопользования соответственно.

2.2. ЛЕСОВОССТАНОВЛЕНИЕ

(тысяч гектаров)

	1991	1995	2000	2005	2008	2009	2010	2011
Всего								
Беларусь	23,7	22,6	38,3	51,5	50,0	40,8	33,0	30,6
Россия	1562	1454	973	812	828	837	812	860
в том числе искусственное лесовосста- новление (создание лесных культур)								
Беларусь	21,3	20,2	33,0	45,0	43,1	34,3	27,7	25,3
Россия	521	367	263	187	191	181	171	196

2.3. ИСПОЛЬЗОВАНИЕ СВЕЖЕЙ ВОДЫ¹⁾

(в процентах к итогу)

	1991	1995	2000	2005	2008	2009	2010	2011
Всего	100	100	100	100	100	100	100	100
из них:								
на орошение и сельскохозяйственное водоснабжение								
Беларусь	13	15	9	8	8	9	8	8
Россия	22	19	16	14	14	15	13	14
на производственные нужды (исключая нужды сельскохозяйственного производства)								
Беларусь ²⁾	61	48	45	45	51	54	55	57
Россия	55	52	58	60	62	61	61	60
на хозяйственно-питьевые нужды								
Беларусь	26	37	46	47	41	37	37	35
Россия	15	19	20	20	18	18	16	16

¹⁾ По данным Министерства природных ресурсов и охраны окружающей среды Республики Беларусь и Федерального агентства водных ресурсов соответственно.

²⁾ Включая использование воды на нужды прудового хозяйства.

**2.4. ВЫБРОСЫ НАИБОЛЕЕ РАСПРОСТРАНЕННЫХ ЗАГРЯЗНЯЮЩИХ АТМОСФЕРУ
ВЕЩЕСТВ, ОТХОДЯЩИХ ОТ СТАЦИОНАРНЫХ ИСТОЧНИКОВ**

	1991	1995	2000	2005	2008	2009	2010	2011
	Всего, тыс. т							
Всего								
Беларусь	1153	528	388	404	397	457	377	371
Россия	31801	21270	18820	20425	20103	19021	19116	19162
в том числе:								
твердые вещества								
Беларусь	106	57	45	44	48	46	44	40
Россия	6436	3600	2972	2802	2704	2341	2381	2283
газообразные и жидкие вещества								
Беларусь	1047	471	343	360	349	411	333	331
Россия	25366	17669	15848	17623	17399	16680	16734	16879
из них:								
диоксид серы								
Беларусь	579	224	109	74	64	140	52	44
Россия	9165	6425	5407	4675	4534	4371	4385	4343
оксиды азота (в пересчете на NO ₂)								
Беларусь	99	56	52	59	54	56	57	53
Россия	3030	1997	1698	1667	1817	1730	1855	1880
оксид углерода								
Беларусь	189	102	92	104	87	75	75	74
Россия	7587	5006	4998	6521	6091	5500	5565	5754
углеводороды (включая летучие органические соединения)								
Беларусь	158	80	75	105	114	110	117	131
Россия	5202	3847	3536	4519	4750	4893	4741	4729
	На душу населения¹⁾, кг							
Всего								
Беларусь	113	52	39	42	42	48	40	39
Россия	214	143	128	142	141	133	134	134
в том числе:								
твердые вещества								
Беларусь	10	6	5	5	5	5	5	4
Россия	43	24	20	20	19	16	17	16
газообразные и жидкие вещества								
Беларусь	103	46	34	37	37	43	35	35
Россия	171	119	108	123	122	117	117	118
из них:								
диоксид серы								
Беларусь	57	22	11	8	7	15	5	5
Россия	62	43	37	33	32	31	31	30
оксиды азота (в пересчете на NO ₂)								
Беларусь	10	5	5	6	6	6	6	6
Россия	20	13	12	12	13	12	13	13
оксид углерода								
Беларусь	19	10	9	11	9	8	8	8
Россия	51	34	34	45	43	39	39	40
углеводороды (включая летучие органические соединения)								
Беларусь	16	8	8	11	12	12	12	14
Россия	35	26	24	31	33	34	33	33

¹⁾ По России за 2005, 2008-2010 гг. показатели рассчитаны с использованием численности населения, пересчитанной с учетом итогов ВПН-2010.

3. НАСЕЛЕНИЕ

В разделе приведены данные о численности населения, его естественном движении, ожидаемой продолжительности жизни при рождении, представлена информация о миграционных связях.

Первоисточником получения сведений о населении являются переписи населения.

Текущая оценка численности населения производится на основании итогов последней переписи населения, к которым ежегодно прибавляются числа родившихся и прибывших на данную территорию и вычитаются числа умерших и выбывших с данной территории. На основании итогов очередной переписи уточняется оценка численности населения за предыдущий межпереписной период.

По Беларуси данные о численности населения за межпереписной период (2000-2009 гг.) скорректированы на основе итогов переписи населения 2009 г.; при расчете относительных показателей использована скорректированная численность населения.

На конец 2005, 2008 - 2010 г. по России текущая оценка численности населения пересчитана с учетом итогов Всероссийской переписи населения 2010 года (ВПН-2010). Сведения о численности населения приведены по постоянному населению.

К постоянному населению в России относятся лица, постоянно проживающие на данной территории, включая временно отсутствующих.

В Беларуси к постоянному населению относятся лица, постоянно проживающие на данной территории, а также иностранные граждане и лица без гражданства, временно проживающие на данной территории более одного года.

Распределение населения на городское и сельское производится по месту проживания, при этом городскими населенными пунктами считаются населенные пункты, отнесенные в установленном законодательством порядке к категории городских. Все остальные населенные пункты являются сельскими.

Общие коэффициенты рождаемости и смертности - отношение соответственно числа родившихся (живыми) и числа умерших в течение календарного года к среднегодовой численности постоянного населения. Исчисляются в промилле (на 1000 человек населения).

Коэффициент естественного прироста - разность общих коэффициентов рождаемости и смертности. Исчисляется в промилле (на 1000 человек населения).

Общие коэффициенты брачности и разводимости - отношение числа зарегистрированных в течение календарного года браков и разводов к среднегодовой численности постоянного населения. Как и общие коэффициенты рождаемости и смертности, исчисляются в промилле (на 1000 человек населения).

Источником информации о **причинах смерти** являются записи во врачебных свидетельствах о смерти, составляемых врачом относительно заболевания, несчастного случая, убийства, самоубийства и другого внешнего воздействия (например, повреждения в результате действий, предусмотренных законом, повреждения без уточнения их случайного или преднамеренного характера, повреждения в результате военных действий), послуживших причиной смерти. Такие записи служат основанием для указания причины смерти в записях актов о смерти. Разработка записей актов о смерти по причинам смерти производилась в Беларуси до 2002 г., в России до 1999 г. в соответствии с Краткой номенклатурой причин смерти (1981 г.), основанной на Международной статистической классификации болезней, травм и причин смерти (IX пересмотр Всемирной организации здравоохранения 1975 г.); в Беларуси за 2002 г., в России с 1999 г. - согласно Краткой номенклатуре причин смерти (1997 г.), основанной на Международной статистической классификации болезней и проблем, связанных со здоровьем (X пересмотр Всемирной организации здравоохранения 1989 г.), с 2011 г. - согласно Краткой номенклатуре причин смерти (2010 г.), основанной на Международной статистической классификации болезней и проблем, связанных со здоровьем (X пересмотр Всемирной организации здравоохранения 1989 г.). В Беларуси начиная с 2003 г. разработка производится согласно Краткой номенклатуре причин смерти, основанной на Международной статистической классификации болезней и проблем, связанных со здоровьем, X пересмотра для разработки статистических данных о причинах смерти (2004 г.).

Коэффициенты смертности по причинам смерти - отношение числа умерших от указанных причин смерти к среднегодовой численности постоянного населения по текущей оценке. Исчисляются на 100 000 человек населения.

Ожидаемая продолжительность жизни при рождении - число лет, которое в среднем предстояло бы прожить человеку из поколения родившихся при условии, что на протяжении всей жизни этого поколения по возрастной смертность останется на уровне того года, для которого вычислен показатель. Ожидаемая продолжительность жизни является наиболее адекватной обобщающей характеристикой смертности.

Данные о **миграции** между Российской Федерацией и Республикой Беларусь получены в результате разработки поступающих первичных документов статистического учета прибытия, которые составляются при регистрации населения по месту жительства; с 2011 г. в статистический учет долгосрочной миграции включены также лица, прибывшие на срок 9 месяцев и более и зарегистрированные по месту пребывания. В Беларуси с 2008 г. учитываются иностранные граждане и лица без гражданства, получившие разрешение на временное проживание более 1 года. В Беларуси первичные документы миграционного учета прибытия поступают от подразделений по гражданству и миграции органов внутренних дел, в России – от территориальных органов Федеральной миграционной службы.

Понятие “прибывшие” характеризует миграцию с некоторой условностью, так как одно и то же лицо может в течение года менять место постоянного жительства более одного раза.

3.1. ЧИСЛЕННОСТЬ НАСЕЛЕНИЯ

(на конец года)

	1991	1995	2000	2005	2008	2009	2010	2011
Все население, тыс. человек								
Беларусь ¹⁾	10 198,3	10 177,3	9956,7	9630,4	9513,6	9500,0	9481,2	9465,2
Россия ²⁾	148514,7	148291,6	146303,6	143236,6	142737,2	142833,5	142865,4	143056,4
в том числе:								
городское								
Беларусь	6856,3	6934,7	6979,6	6956,7	7027,1	7077,1	7122,4	7175,0
Россия	109357,7	108310,6	107071,7	104818,6	104915,5	105061,4	105421,2	105742,0
сельское								
Беларусь	3342,0	3242,6	2977,1	2673,7	2486,5	2422,9	2358,8	2290,2
Россия	39157,0	39981,0	39231,9	38418,0	37821,7	37772,1	37444,2	37314,4
Из общей численности населения, процентов:								
городское								
Беларусь	67	68	70	72	74	74	75	76
Россия	74	73	73	73	74	74	74	74
сельское								
Беларусь	33	32	30	28	26	26	25	24
Россия	26	27	27	27	26	26	26	26

¹⁾ Здесь и далее данные о численности населения за межпереписной период (2000-2009 гг.) скорректированы на основе итогов переписи населения 2009 г.; при расчете относительных показателей использована скорректированная численность населения.

²⁾ Данные за 2005, 2008-2010 гг. пересчитаны с учетом итогов ВПН-2010.

3.2. РАСПРЕДЕЛЕНИЕ ЧИСЛЕННОСТИ НАСЕЛЕНИЯ ПО ПОЛУ И ВОЗРАСТНЫМ ГРУППАМ на 1 января 2012 г.

	Беларусь		Россия	
	Человек	В процентах	Тыс. человек	В процентах
Все население	9465150	100	143056,4	100
мужчины	4398293	46,5	66176,3	46,3
женщины	5066857	53,5	76880,1	53,7
Из общей численности населения в возрасте, лет:				
0 - 4	533353	5,6	8379,5	5,9
5 - 9	445278	4,7	7260,7	5,1
10 - 14	451000	4,8	6567,0	4,6
15 - 19	546438	5,8	7631,6	5,3
20 - 24	736776	7,8	11598,7	8,1
25 - 29	776658	8,2	12328,4	8,6
30 - 34	695673	7,3	11116,3	7,8
35 - 39	662867	7,0	10380,0	7,3
40 - 44	648913	6,9	9339,9	6,5
45 - 49	708151	7,5	10023,2	7,0
50 - 54	778969	8,2	11560,5	8,1
55 - 59	646080	6,8	10214,8	7,1
60 - 64	537432	5,7	8379,8	5,9
65 - 69	294500	3,1	3895,5	2,7
70 и более	1003062	10,6	14380,5	10,0
Из общей численности населения в возрасте:				
моложе трудоспособного	1522318	16,1	23567,6	16,5
трудоспособном ¹⁾	5748946	60,7	87055,3	60,8
старше трудоспособного	2193886	23,2	32433,5	22,7

¹⁾ Мужчины 16-59 лет, женщины 16-54 года.

3.3. ОБЩИЕ ПОКАЗАТЕЛИ ЕСТЕСТВЕННОГО ДВИЖЕНИЯ НАСЕЛЕНИЯ

	1991	1995	2000	2005	2008	2009	2010	2011
На 1000 человек населения ¹⁾ :								
родившихся								
Беларусь	13,0	9,9	9,4	9,4	11,3	11,5	11,4	11,5
Россия	12,1	9,3	8,7	10,2	12,0	12,3	12,5	12,6
умерших								
Беларусь	11,2	13,1	13,5	14,7	14,1	14,2	14,4	14,3
Россия	11,4	15,0	15,3	16,1	14,5	14,1	14,2	13,5
из них детей в возрасте до 1 года ²⁾								
Беларусь	12,1	13,3	9,3	7,1	4,5	4,7	4,0	3,9
Россия	17,8	18,1	15,3	11,0	8,5	8,1	7,5	7,4
естественный прирост, убыль (-)								
Беларусь	1,8	-3,2	-4,1	-5,3	-2,8	-2,7	-3,0	-2,8
Россия	0,7	-5,7	-6,6	-5,9	-2,5	-1,8	-1,7	-0,9
браков								
Беларусь	9,3	7,6	6,3	7,6	8,1	8,3	8,1	9,2
Россия	8,6	7,3	6,2	7,4	8,3	8,4	8,5	9,2
разводов								
Беларусь	3,7	4,1	4,4	3,2	3,8	3,7	3,9	4,1
Россия	4,0	4,5	4,3	4,2	4,9	4,9	4,5	4,7

¹⁾ По России за 2005, 2008-2010 гг. показатели рассчитаны с использованием численности населения, пересчитанной с учетом итогов ВПН-2010.

²⁾ На 1000 родившихся живыми.

3.4. ОЖИДАЕМАЯ ПРОДОЛЖИТЕЛЬНОСТЬ ЖИЗНИ ПРИ РОЖДЕНИИ¹⁾

(число лет)

	1991	1995	2000	2005	2008	2009	2010	2011
Все население								
Беларусь	71	69	69	69	70	71	70	71
Россия	69	65	65	65	68	69	69	70
Мужчины								
Беларусь	66	63	63	63	65	65	65	65
Россия	63	58	59	59	62	63	63	64
Женщины								
Беларусь	76	74	75	75	76	76	76	77
Россия	74	72	72	72	74	75	75	76

¹⁾ По России за 2005, 2008-2010 гг. показатели рассчитаны с использованием численности населения, пересчитанной с учетом итогов ВПН-2010.

3.5. КОЭФФИЦИЕНТЫ СМЕРТНОСТИ ПО ОСНОВНЫМ КЛАССАМ ПРИЧИН СМЕРТИ¹⁾

(число умерших на 100 000 человек населения)

	1991	1995	2000	2005	2008	2009	2010	2011
Умершие от всех причин								
Беларусь	1124,7	1312,3	1351,4	1467,9	1405,1	1421,1	1444,9	1426,0
Россия	1139,3	1497,7	1529,0	1605,3	1454,3	1408,1	1420,0	1347,0
из них:								
от болезней системы кровообращения								
Беларусь	546,2	646,9	725,5	820,3	741,2	768,3	778,7	741,1
Россия	621,0	790,7	846,1	905,4	830,8	796,1	806,4	753,0
от внешних причин смерти								
Беларусь	109,4	147,8	158,5	174,5	150,4	146,2	150,5	142,5
Россия	142,4	236,8	219,0	220,1	171,3	157,3	151,8	139,4
от новообразований								
Беларусь	178,2	192,3	196,1	192,2	193,2	191,2	194,3	191,4
Россия	197,8	203,0	204,7	200,6	202,6	205,6	205,2	204,6
от болезней органов дыхания								
Беларусь	66,8	66,5	67,0	54,7	42,3	43,3	37,3	32,9
Россия	55,8	73,9	70,2	66,0	55,7	55,7	52,4	51,9
от болезней органов пищеварения								
Беларусь	24,2	26,0	29,7	44,2	48,3	52,7	55,3	58,5
Россия	29,0	46,1	44,4	65,4	63,3	62,3	64,4	62,2
от некоторых инфекционных и паразитарных болезней								
Беларусь	7,3	9,1	9,5	15,9	12,0	12,4	12,5	13,0
Россия	12,0	20,7	24,9	27,2	24,2	23,9	23,5	23,6

¹⁾ По России за 2005, 2008-2010 гг. показатели рассчитаны с использованием численности населения, пересчитанной с учетом итогов ВПН-2010 г.

3.6. МИГРАЦИОННЫЕ СВЯЗИ БЕЛАРУСИ И РОССИИ

(человек)

	1991	1995	2000	2005	2008	2009	2010	2011
Число прибывших в Беларусь из России	58 533	20 300	14 424	7 276	8 563	9 601	9 268	9 666
Число прибывших в Россию из Беларуси	45 618	35 337	10 274	6 797	5 865	5 517	4 894	10 182

4. ТРУД

Раздел представляет данные о численности и составе экономически активного населения, занятых и безработных, а также о травматизме на производстве.

Экономически активное население (рабочая сила) - лица в возрасте, установленном для измерения экономической активности населения, которые в рассматриваемый период (по России – в обследуемую неделю) считаются занятыми или безработными. Данные о составе экономически активного населения, занятых и безработных по России приведены по итогам обследований населения по проблемам занятости: 1995 г. – на конец октября, 2000-2011 гг. – в среднем за год. Начиная с 2008г. – с учетом данных обследования населения по проблемам занятости в Чеченской Республике.

В России к **занятым в экономике** относятся лица, которые (в обследуемую неделю) выполняли оплачиваемую работу по найму, а также приносящую доход работу не по найму как с привлечением, так и без привлечения наемных работников. В численность занятых включаются лица, которые выполняли работу в качестве помогающих на семейном предприятии, лица, которые временно отсутствовали на работе, а также лица, занятые в домашнем хозяйстве производством товаров и услуг для продажи или обмена.

В Беларуси к занятым в экономике относятся лица, работающие по трудовым договорам (контрактам) и гражданско-правовым договорам, для которых эта работа является единственной; индивидуальные предприниматели; лица, осуществляющие деятельность по оказанию услуг в сфере аргозкотуризма, ремесленную деятельность; лица, выполняющие работу (помогающие) в организации, учредителем (участником) которой является их родственник; лица, занятые в личном подсобном хозяйстве производством продукции, предназначенной для реализации, для которых эта работа является основной.

С 2000 г. данные о численности занятого населения приведены с учетом итогов переписи населения 2009 г.

С 2005 г. в численность занятого населения включаются граждане, выполнявшие работу по гражданско-правовым договорам, для которых эта работа являлась единственной.

В России к **безработным**, применительно к стандартам Международной организации труда (МОТ), относятся лица в возрасте, установленном для измерения экономической активности населения, которые в рассматриваемый период удовлетворяли одновременно следующим критериям:

не имели работы (доходного занятия);

занимались поиском работы, т.е. обращались в государственную или коммерческую службу занятости, использовали или помещали объявления в печати, непосредственно обращались к администрации организации или работодателю, использовали личные связи и т.д. или предпринимали шаги к организации собственного дела;

были готовы приступить к работе в течение обследуемой недели.

Обучающиеся в образовательных учреждениях, пенсионеры и инвалиды учитывались в качестве безработных, если они не имели работы, занимались поиском работы и были готовы приступить к ней.

Безработные, зарегистрированные в государственных учреждениях службы занятости населения - в соответствии с законодательством Российской Федерации ими могут быть трудоспособные граждане, не имеющие работы и заработка (трудового дохода), проживающие на территории Российской Федерации, зарегистрированные в государственных учреждениях службы занятости по месту жительства в целях поиска подходящей работы, ищущие работу и готовые приступить к ней.

В Беларуси к **безработным, зарегистрированным в органах по труду, занятости и социальной защите**, относятся трудоспособные граждане, постоянно проживающие на территории Республики Беларусь, не имеющие работы и заработка, которые зарегистрированы в органах по труду, занятости и социальной защите по их постоянному месту жительства в целях поиска подходящей работы, ищущие работу и готовые приступить к ней.

По Беларуси **уровень зарегистрированной безработицы**, рассчитанный в процентах, определяется как отношение численности безработных, зарегистрированных в органах по труду, занятости и социальной защите, к численности экономически активного населения.

Уровень зарегистрированной безработицы по России рассчитывается в процентах как отношение численности зарегистрированных в государственных учреждениях службы занятости населения безработных к численности экономически активного населения.

По России **уровень безработицы**, рассчитанный в процентах, определяется как отношение численности безработных к численности экономически активного населения.

К **числу пострадавших при несчастных случаях на производстве с утратой трудоспособности** на один рабочий день и более и со смертельным исходом относятся лица, пострадавшие при несчастных случаях на производстве и подлежащие учету на основании акта по форме Н-1.

Данные по травматизму в Республике Беларусь приведены по организациям всех форм собственности и по всем видам экономической деятельности (в 2008 г. – без субъектов малого предпринимательства негосударственной формы собственности, в 2009 - 2011 гг. – без коммерческих организаций со средней численностью работающих за календарный год до 15 человек включительно).

С 2000 г. в сводные итоги по травматизму в России включены данные по организациям, не являющимся субъектами малого предпринимательства, основных отраслей экономики (с 2005 г. – видов экономической деятельности) - на сплошной основе, по субъектам малого предпринимательства - на выборочной основе.

4.1. ЧИСЛЕННОСТЬ ЭКОНОМИЧЕСКИ АКТИВНОГО НАСЕЛЕНИЯ

	1991	1995	2000	2005	2008	2009	2010	2011
Численность экономически активного населения ¹⁾ , тыс. человек								
Беларусь	5023	4524	4540	4491	4654	4686	4705	4686
Россия	...	70740	72770	73432	75757	75658	75440	75752
в том числе:								
мужчины								
Беларусь	2422	2147	2153	2120	2198	2222	2252	2294
Россия	...	37338	37631	37273	38680	38527	38575	38716
женщины								
Беларусь	2601	2377	2387	2371	2456	2464	2453	2392
Россия	...	33401	35139	36158	37076	37131	36865	37036
Численность занятых в экономике, тыс. человек								
Беларусь	5023	4410	4444	4414	4610	4644	4666	4655
Россия	...	64055	65070	68169	70965	69285	69804	70732
Численность безработных, тыс. человек								
Беларусь
Россия	...	6684	7700	5263	4791	6373	5636	5020
Численность безработных, зарегистрированных в государственных учреждениях службы занятости населения ²⁾ , тыс. человек								
Беларусь	0,5	114	96	77	44	42	39	31
Россия	62	2327	1037	1830	1522	2147	1590	1286
Удельный вес численности женщин в общей численности безработных, процентов								
Беларусь
Россия	...	46,0	47,3	48,2	47,0	45,6	45,5	45,7
Удельный вес численности женщин в численности безработных, зарегистрированных в государственных учреждениях службы занятости населения ²⁾ , процентов								
Беларусь	80,0	63,5	60,8	67,8	63,4	56,4	53,1	52,1
Россия	69,7	62,6	68,9	65,5	60,3	54,9	56,1	56,5

¹⁾ Численность экономически активного населения определяется в Беларуси как сумма среднегодовой численности занятых в экономике и безработных, зарегистрированных в органах по труду, занятости и социальной защите, в России - как сумма численности занятых в экономике и общей численности безработных.

²⁾ По Беларуси данные приведены в среднем за год; по России – на конец года.

4.2. ЧИСЛЕННОСТЬ ЗАНЯТЫХ В ЭКОНОМИКЕ ПО ВИДАМ ЭКОНОМИЧЕСКОЙ ДЕЯТЕЛЬНОСТИ

	2008		2009		2010		2011	
	Тыс. человек	В процентах к итогу	Тыс. человек	В процентах к итогу	Тыс. человек	В процентах к итогу	Тыс. человек	В процентах к итогу
Всего								
Беларусь	4610,5	100	4643,9	100	4665,9	100	4654,5	100
Россия	70965	100	69285	100	69804	100	70732	100
в том числе по видам экономической деятельности:								
сельское хозяйство, охота и лесное хозяйство								
Беларусь	498,5	10,8	499,5	10,8	492,2	10,6	480,2	10,3
Россия	5994	8,4	5718	8,3	5410	7,8	5460	7,7
рыболовство, рыбоводство								
Беларусь	2,2	0,1	2,3	0,0	2,3	0,0	2,4	0,1
Россия	141	0,2	122	0,2	118	0,2	126	0,2
горнодобывающая промышленность								
Беларусь	21,8	0,5	22,0	0,5	16,3	0,4	16,8	0,4
Россия ¹⁾	1350	1,9	1377	2,0	1422	2,0	1466	2,1
обрабатывающая промышленность								
Беларусь	1085,2	23,5	1058,5	22,8	1045,5	22,4	1052,9	22,6
Россия ²⁾	11663	16,4	10505	15,2	10582	15,2	10546	14,9
производство и распределение электроэнергии, газа и воды								
Беларусь	121,1	2,6	121,3	2,6	121,1	2,6	118,5	2,5
Россия	2116	3,0	2235	3,2	2288	3,3	2291	3,2
строительство								
Беларусь	370,4	8,0	390,0	8,4	407,2	8,7	400,8	8,6
Россия	5413	7,6	4906	7,1	5034	7,2	5098	7,2
торговля; ремонт автомобилей, бытовых изделий и предметов личного пользования								
Беларусь	612,5	13,3	627,0	13,5	638,4	13,7	628,8	13,5
Россия ³⁾	10774	15,2	10557	15,2	10875	15,6	11227	15,9
гостиницы и рестораны								
Беларусь	89,3	1,9	90,8	2,0	92,4	2,0	93,3	2,0
Россия	1467	2,1	1428	2,1	1367	2,0	1487	2,1
транспорт и связь								
Беларусь	355,6	7,7	352,8	7,6	350,3	7,5	344,1	7,4
Россия	6560	9,2	6526	9,4	6500	9,3	6660	9,4
финансовая деятельность								
Беларусь	69,7	1,5	70,8	1,5	71,6	1,5	73,2	1,6
Россия	1316	1,9	1237	1,8	1309	1,9	1398	2,0
операции с недвижимым имуществом, аренда и предоставление услуг потребителям								
Беларусь	268,6	5,8	282,7	6,1	300,2	6,4	315,0	6,8
Россия	4448	6,3	4472	6,5	4450	6,4	4684	6,6
государственное управление								
Беларусь	163,6	3,6	168,1	3,6	168,5	3,6	165,9	3,5
Россия ⁴⁾	5409	7,6	5557	8,0	5722	8,2	5503	7,8
образование								
Беларусь	464,1	10,1	460,6	9,9	458,3	9,8	460,6	9,9
Россия	6442	9,1	6506	9,4	6565	9,4	6505	9,2
здравоохранение и предоставление социальных услуг								
Беларусь	312,9	6,8	313,9	6,8	314,6	6,8	315,8	6,8
Россия	5243	7,4	5480	7,9	5485	7,9	5516	7,8
предоставление прочих коммунальных, социальных и персональных услуг								
Беларусь	175,0	3,8	182,1	3,9	186,3	4,0	185,5	4,0
Россия	2580	3,6	2627	3,8	2652	3,8	2733	3,9

¹⁾ Добыча полезных ископаемых.

²⁾ Обрабатывающие производства.

³⁾ Оптовая и розничная торговля; ремонт автотранспортных средств, мотоциклов, бытовых изделий и предметов личного пользования.

⁴⁾ Государственное управление и обеспечение военной безопасности; социальное страхование.

4.3. УРОВЕНЬ БЕЗРАБОТИЦЫ

(в процентах от численности экономически активного населения)

	1991	1995	2000	2005	2008	2009	2010	2011
Беларусь								
Уровень безработицы, зарегистрированной в органах по труду, занятости и социальной защите ¹⁾	0,05	2,9	2,1	1,5	0,8	0,9	0,7	0,6
Россия								
Уровень безработицы ²⁾	...	9,4	10,6	7,2	6,3	8,4	7,5	6,6
Уровень безработицы, зарегистрированной в государственных учреждениях службы занятости населения ¹⁾	0,1	3,3	1,4	2,5	2,0	2,8	2,1	1,7

¹⁾ На конец года.

²⁾ Данные приведены по итогам обследований населения по проблемам занятости: в 1995 г. на конец октября; 2000, 2005-2011 гг. – в среднем за год.

4.4. ТРАВМАТИЗМ НА ПРОИЗВОДСТВЕ

	1991	1995	2000	2005	2008	2009	2010	2011
Численность пострадавших при несчастных случаях на производстве с утратой трудоспособности на один рабочий день и более и со смертельным исходом:								
всего, тыс. человек								
Беларусь	21,6	13,0	8,2	4,5	3,0	2,8	2,6	2,3
Россия	405,7	270,7	151,8	77,7	58,3	46,1	47,7	43,6
на 1000 работающих								
Беларусь	4,7	3,3	2,1	1,2	0,8	0,7	0,7	0,6
Россия	6,5	5,5	5,1	3,1	2,5	2,1	2,2	2,1
из них со смертельным исходом:								
всего, тыс. человек								
Беларусь	0,4	0,3	0,3	0,2	0,2	0,2	0,2	0,2
Россия	8,0	6,8	4,4	3,1	2,6	2,0	2,0	1,8
на 1000 работающих								
Беларусь	0,087	0,089	0,064	0,061	0,051	0,049	0,051	0,044
Россия	0,128	0,138	0,149	0,124	0,109	0,090	0,094	0,086
Число человеко-дней нетрудоспособности у пострадавших на производстве:								
всего, млн. человеко-дней								
Беларусь	0,5	0,3	0,3	0,2	0,1	0,1	0,1	0,1
Россия	9,8	7,2	4,3	2,5	2,7	2,2	2,2	2,1
на одного пострадавшего, дней								
Беларусь	25,4	26,9	33,7	34,4	36,2	36,5	38,6	40,3
Россия	24,1	26,7	28,3	32,2	46,7	47,3	45,8	48,4

5. УРОВЕНЬ ЖИЗНИ НАСЕЛЕНИЯ

Раздел содержит данные о структуре и использовании денежных доходов населения, уровне заработной платы и пенсий, соотношении денежных доходов с величиной прожиточного минимума, численности населения с денежными доходами ниже величины прожиточного минимума. В разделе публикуется информация по материалам выборочных обследований бюджетов домашних хозяйств. Приведены статистические данные о состоянии преступности, в том числе по отдельным видам наиболее опасных или распространенных преступлений. Представлены сведения о лицах, совершивших преступления.

Денежные доходы населения включают доходы лиц, занятых предпринимательской деятельностью, выплаченную заработную плату наемных работников (начисленную заработную плату, скорректированную на изменение задолженности), социальные выплаты (пенсии, пособия, стипендии и др.), доходы от собственности и другие доходы.

Денежные расходы населения включают расходы на покупку товаров и оплату услуг (в том числе по России, начиная с 2009 г. – за рубежом с использованием банковских карт), обязательные платежи и разнообразные взносы (налоги и сборы, платежи по страхованию, взносы в общественные и кооперативные организации, проценты за кредиты и др. По Беларуси, кроме того, расходы на строительство недвижимости). **Сбережения** состоят из прироста (уменьшения) вкладов на счетах граждан, расходов на приобретение ценных бумаг, изменения задолженности по кредитам, расходов на покупку иностранной валюты (по России, кроме того, расходы на приобретение недвижимости, изменения средств на счетах индивидуальных предпринимателей).

Номинальная начисленная среднемесячная заработная плата исчисляется на основании сведений, полученных от организаций, делением начисленного фонда заработной платы работников на среднесписочную численность работников и на 12.

Реальная начисленная заработная плата характеризует покупательную способность заработной платы в отчетном периоде в связи с изменением цен на потребительские товары и услуги по сравнению с базисным периодом. Для этого рассчитывается индекс реальной начисленной заработной платы путем деления индекса номинальной начисленной среднемесячной заработной платы на индекс потребительских цен за один и тот же временной период.

Средний размер назначенных пенсий определяется делением общей суммы назначенных пенсий на соответствующую численность пенсионеров.

Реальные размеры денежных доходов населения, назначенных пенсий – относительные показатели, исчисленные путем деления индексов номинальных размеров (фактически сложившихся в отчетном периоде) соответственно денежных доходов населения, назначенных пенсий на индекс потребительских цен на товары и услуги за соответствующий временной период.

Величина прожиточного минимума в соответствии с Федеральным законом от 24 октября 1997 г. № 134-ФЗ “О прожиточном минимуме в Российской Федерации” представляет собой стоимостную оценку потребительской корзины, а также обязательные платежи и сборы. Потребительская корзина включает минимальные наборы продуктов питания, непродовольственных товаров и услуг, необходимых для сохранения здоровья человека и обеспечения его жизнедеятельности.

Прожиточный минимум в Беларуси – минимальный набор материальных благ и услуг, необходимых для обеспечения жизнедеятельности человека и сохранения его здоровья.

Бюджет прожиточного минимума в Беларуси – стоимостная величина прожиточного минимума, а также обязательные платежи и взносы. До 1 января 1999 г. величина прожиточного минимума рассчитывалась на основе методики Министерства труда Республики Беларусь и определялась в размере 60% минимального потребительского бюджета. Начиная с 1999 г. бюджет прожиточного минимума определяется в соответствии с Законом Республики Беларусь “О прожиточном минимуме в Республике Беларусь”. Бюджет прожиточного минимума пересматривается с учетом роста потребительских цен и ежеквартально утверждается Правительством Республики Беларусь в ценах последнего месяца квартала.

Обследования бюджетов домашних хозяйств проводятся органами государственной статистики по выборочному методу, охватывают в Республике Беларусь 6,0 тыс. домашних хозяйств, в Российской Федерации – 47,8 тыс. домашних хозяйств. Обследования построены на принципе добровольного участия.

В Республике Беларусь в основу отбора положен территориальный принцип формирования выборочной совокупности.

На первом этапе отбираются города, поселки городского типа и сельские Советы. На втором этапе в городской местности в течение пяти лет после проведения переписи населения отбираются инструкторские участки в пределах каждого переписного отдела; по истечении пяти лет – участки для голосования по выборам. В сельской местности отбору подлежат населенные пункты в пределах сельских Советов. На третьем этапе составляются списки жилых помещений, по которым отбираются адреса домашних хозяйств.

В качестве основы для формирования выборки в Российской Федерации использовались материалы переписи населения 2002 г. Единицей отбора на первой ступени является счетный участок, на второй ступени – домохозяйство.

Домохозяйство представляет собой совокупность лиц, проживающих в одном жилом помещении или его части, как связанных, так и не связанных отношениями родства, совместно обеспечивающих себя всем необходимым для жизни, полностью или частично объединяя и расходуя свои средства. Домохозяйство может состоять из одного человека, проживающего самостоятельно.

В обследованиях участвуют все типы домашних хозяйств за исключением коллективных (состоящих из лиц, долговременно находящихся в больницах, домах-интернатах для престарелых, школах-интернатах и других институциональных заведениях, монастырях, религиозных общинах и прочих коллективных жилых помещениях).

Программа обследования основывается на ведении в домохозяйстве записей о текущих расходах и опросе (интервьюировании) членов домохозяйства по окончании учетного периода обследования.

Учетный период обследования охватывает квартал. При распространении итогов обследования на генеральную совокупность проводится статистическое взвешивание посредством присвоения каждому обследованному домохозяйству статистического веса, который характеризует общее число домохозяйств, представляемых частью, попавшей в выборку.

Ниже приводятся основные определения показателей по итогам обследования.

Потребительские расходы домашних хозяйств являются частью денежных расходов, которые направляются на приобретение потребительских товаров и услуг. В их составе не учитываются расходы на покупку произведений искусства, антиквариата и ювелирных изделий, приобретенных в качестве капиталовложений, оплату материалов и работ по строительству и капитальному ремонту жилых или подсобных помещений, являющиеся инвестициями.

Среднедушевое потребление продуктов питания в домашних хозяйствах с различным числом детей исчисляется путем деления общего объема потребленных продуктов питания на число фактически присутствовавших членов домашних хозяйств. К объему потребленных продуктов питания относится общее количество купленных для потребления продуктов (по России – скорректированное на прирост их запасов), а также количество израсходованных на личное потребление продуктов, поступивших в домашнее хозяйство без оплаты (из личного подсобного хозяйства, в подарок и т.п.).

Наличие предметов культурно-бытового назначения длительного пользования регистрируется по опросу в Республике Беларусь по состоянию на 1 октября, в России – по состоянию на конец года. Учитываются предметы, имеющиеся в домохозяйстве, независимо от того, куплены они, изготовлены непосредственно членами домохозяйства или получены бесплатно. Не считаются принадлежащими домохозяйству предметы, взятые напрокат или во временное пользование, а также неисправные предметы, не подлежащие ремонту.

Характеристика жилищных условий домашних хозяйств приводится по состоянию на конец года.

В Беларуси и России **общая площадь жилых помещений**, приходящаяся в среднем на одного жителя, рассчитывается делением размера всего жилищного фонда на конец года на численность постоянного населения на эту же дату.

В объеме **потребления населением основных продуктов питания** (табл. 5.23) учитываются:

мясо различных видов животных, субпродукты I и II категорий в натуре, мясопродукты (колбаса, мясокопчености, мясные и мясорастительные консервы, котлеты и т.п.) в пересчете на мясо, жиры животные пищевые в пересчете на жир-сырец;

молоко и молочные продукты (масло животное, сыр, брынза, сливки, сметана, творог, мороженое, молочные консервы, сухое молоко и т.п.) в пересчете на молоко;

яйца домашней птицы, яичный порошок, меланж в пересчете на яйца;

мука, крупа, зерно в натуре, хлеб печеный и макаронные изделия в пересчете на муку;

картофель, овощи и продовольственные бахчевые культуры, фрукты и ягоды (свежие, сушеные, соленые, переработанные на консервы, маринованные и др. в пересчете на свежие).

Уровень потребления населением основных продуктов питания определяется на основе балансов продовольственных ресурсов, характеризующих источники образования продовольственных ресурсов и направления их использования за календарный год.

Зарегистрированное преступление - выявленное и официально взятое на учет общественно опасное деяние, предусмотренное уголовным законодательством. Регистрация преступлений и лиц, их совершивших, осуществляется в Республике Беларусь всеми государственными органами, осуществляющими в пределах своей компетенции уголовное преследование, в России всеми правоохранительными (правоприменительными) органами.

5.1. СТРУКТУРА ДЕНЕЖНЫХ ДОХОДОВ НАСЕЛЕНИЯ

(в процентах)

	1991	1995	2000	2005	2008	2009	2010	2011 ¹⁾
Денежные доходы - всего	100	100	100	100	100	100	100	100
в том числе:								
доходы от предпринимательской деятельности								
Беларусь	4,3	7,6	15,4	8,9	11,6	11,4	12,7	10,6
Россия	4,1	16,4	15,4	11,4	10,2	9,5	9,3	9,1
оплата труда								
Беларусь	71,2	63,8	59,8	65,1	63,9	64,3	63,1	65,4
Россия ²⁾	62,5	62,8	62,8	63,6	68,4	67,3	64,6	67,1
социальные выплаты								
Беларусь	18,5	22,9	19,4	22,2	20,6	20,2	20,4	20,0
Россия	16,4	13,1	13,8	12,7	13,2	14,8	17,8	18,2
доходы от собственности								
Беларусь	1,5	3,5	2,0	1,6	2,0	2,8	2,5	2,5
Россия	12,8 ³⁾	6,5	6,8	10,3	6,2	6,4	6,3	3,7
другие доходы								
Беларусь	4,5	2,2	3,4	2,2	1,9	1,3	1,3	1,5
Россия	4,2	1,2	1,2	2,0	2,0	2,0	2,0	2,0

¹⁾ По России – предварительные данные.

²⁾ С 1995 г. – включая скрытую заработную плату.

³⁾ Включая компенсацию на вклады в связи с повышением цен 1 апреля 1991 г.

5.2. СТРУКТУРА ИСПОЛЬЗОВАНИЯ ДЕНЕЖНЫХ ДОХОДОВ НАСЕЛЕНИЯ

(в процентах)

	1991	1995	2000	2005	2008	2009	2010	2011 ¹⁾
Денежные доходы – всего	100	100	100	100	100	100	100	100
из них использовано:								
на покупку товаров и оплату услуг								
Беларусь ²⁾	75,6	83,0	81,8	82,1	84,2	79,2	77,8	84,7
Россия	62,3	70,5	75,5	69,6	74,1	69,8	69,9	73,8
на оплату обязательных платежей и разнообразных взносов								
Беларусь	8,5	7,3	9,4	12,9	17,9	18,9	20,8	20,3
Россия	8,3	5,6	7,8	10,1	12,3	10,5	9,8	10,1
на сбережения								
Беларусь ³⁾	13,5 ⁴⁾	5,3	7,4	4,1	-2,4	1,7	-1,8	-0,2
Россия	19,6 ⁴⁾	20,3	13,9	18,8	13,3	19,3	18,3	14,5
Прирост денег на руках у населения								
Беларусь	2,4	4,4	1,4	0,9	0,3	0,2	3,2	-4,8
Россия	9,8	3,6	2,8	1,5	0,3	0,4	2,0	1,6

¹⁾ По России – предварительные данные.

²⁾ С 2008 г. – включая расходы граждан в личных поездках за границу.

³⁾ С 2008 г. – без учета покупки и продажи иностранной валюты.

⁴⁾ Включая компенсацию на вклады в связи с повышением цен 1 апреля 1991 г.

**5.3. ЧИСЛЕННОСТЬ НАСЕЛЕНИЯ С ДЕНЕЖНЫМИ ДОХОДАМИ
НИЖЕ ВЕЛИЧИНЫ ПРОЖИТОЧНОГО МИНИМУМА¹⁾**

	1995	2000	2005	2008	2009	2010	2011
Численность населения с денежными доходами ниже величины прожиточного минимума:							
млн. человек							
Беларусь	3,9	4,2	1,2	0,6	0,5	0,4	0,7
Россия ²⁾	36,5	42,3	25,4	19,0	18,4	17,9	18,1
в процентах к предыдущему году							
Беларусь	...	89,4	70,6	85,7	83,3	80,0	175,0
Россия ²⁾	110,9	84,9 ³⁾	88,5 ⁴⁾	101,1	96,8	97,3	101,1
в процентах от общей численности населения							
Беларусь	38,4	41,9	12,7	6,1	5,4	5,2	7,3
Россия ²⁾	24,8	29,0	17,8	13,4	13,0	12,6	12,8

¹⁾ В этой и последующих таблицах раздела по Беларуси - бюджет прожиточного минимума.

По **Беларуси** - показатели численности населения с доходами ниже бюджета прожиточного минимума рассчитываются на основании данных о распределении населения по уровню среднедушевых располагаемых ресурсов, которые включают денежные средства, стоимость потребленных продуктов питания, произведенных в личном подсобном хозяйстве, за минусом материальных затрат на производство, и стоимость полученных в натуральной форме льгот и выплат.

По **России** - показатели численности населения с доходами ниже величины прожиточного минимума рассчитываются на основании данных о распределении населения по уровню среднедушевых денежных доходов. Уровень доходов определяется в соответствии с методикой по расчету баланса денежных доходов и расходов населения.

²⁾ За 2005, 2008-2010 гг. показатель рассчитан с использованием численности населения, пересчитанной с учетом итогов ВПН-2010.

³⁾ В связи с изменением с 2000 г. методологии исчисления величины прожиточного минимума приводится показатель, рассчитанный по сопоставимым данным.

⁴⁾ В связи с изменением в 2005 г. состава потребительской корзины для определения величины прожиточного минимума приводится показатель, рассчитанный в сопоставимой методологии исчисления величины прожиточного минимума.

**5.4. НОМИНАЛЬНАЯ НАЧИСЛЕННАЯ СРЕДНЕМЕСЯЧНАЯ
ЗАРАБОТНАЯ ПЛАТА РАБОТНИКОВ ОРГАНИЗАЦИЙ
ПО ВИДАМ ЭКОНОМИЧЕСКОЙ ДЕЯТЕЛЬНОСТИ В БЕЛАРУСИ**

(тысяч рублей)

	2000	2005	2008	2009	2010	2011
Всего	58,9	463,7	868,2	981,6	1217,3	1899,8
Сельское хозяйство, охота и лесное хозяйство	38,0	303,3	588,3	686,2	840,1	1331,2
Рыболовство, рыбоводство	46,6	351,4	680,9	737,1	840,7	1420,2
Горнодобывающая промышленность	124,2	875,9	1719,9	1965,9	1902,4	2887,5
добыча топливно-энергетических полезных ископаемых	94,7	636,9	1316,3	1567,1	2096,8	3226,0
добыча полезных ископаемых, кроме топливно-энергетических	139,9	993,9	1948,5	2201,8	1682,7	2507,8
Обрабатывающая промышленность	69,0	477,7	937,0	1018,2	1297,7	2094,6
производство пищевых продуктов, включая напитки, и табака	62,3	433,7	865,8	997,6	1259,7	1986,5
текстильное и швейное производство	44,4	309,2	590,8	654,9	829,5	1391,0
производство кожи, изделий из кожи и производство обуви	50,9	356,4	705,6	797,2	1012,6	1562,6
обработка древесины и производство изделий из дерева	53,5	375,1	684,4	733,2	915,0	1453,1
целлюлозно-бумажное производство; издательская деятельность	65,5	477,6	887,5	969,4	1205,9	1904,7
производство кокса, нефтепродуктов и ядерных материалов	135,2	988,2	1879,9	2222,1	2482,4	4026,0
химическое производство	88,8	625,8	1216,4	1434,7	2144,7	3452,6
производство резиновых и пластмассовых изделий	77,8	528,7	976,2	1049,8	1289,5	2121,3
производство прочих неметаллических минеральных продуктов	73,3	510,0	1002,2	1108,6	1355,7	1967,9
металлургическое производство и производство готовых металлических изделий	86,9	604,8	1154,5	1196,9	1450,7	2421,2
производство машин и оборудования	76,5	522,3	1080,8	1123,5	1369,5	2194,3
производство электрооборудования, электронного и оптического оборудования	58,0	396,2	856,3	935,7	1206,1	1955,6
производство транспортных средств и оборудования	80,1	534,6	1133,4	1070,5	1419,0	2427,0
прочие отрасли промышленности	58,5	408,5	753,2	842,4	1064,6	1784,9
Производство и распределение электроэнергии, газа и воды	74,2	537,4	1023,6	1153,6	1375,6	1971,5
Строительство	73,0	539,4	1069,7	1238,4	1497,5	2093,4
Торговля; ремонт автомобилей, бытовых изделий и предметов личного пользования	50,1	371,5	726,8	852,0	1041,9	1669,5
Гостиницы и рестораны	42,1	294,5	561,0	640,4	784,5	1245,7
Транспорт и связь	64,2	518,3	918,4	1058,0	1327,9	1968,0
Финансовая деятельность	111,5	730,3	1453,3	1776,6	2140,3	3324,2
Операции с недвижимым имуществом, аренда и предоставление услуг потребителям	64,6	546,4	1052,5	1234,0	1501,3	2320,2
Государственное управление	73,3	678,3	1160,1	1231,3	1496,0	2156,0
Образование	44,7	399,1	636,7	703,0	893,3	1493,2
Здравоохранение и предоставление социальных услуг	44,5	412,9	691,3	754,5	962,0	1573,8
Предоставление коммунальных, социальных и персональных услуг	45,7	415,9	731,4	852,2	1041,5	1664,0

**5.5. СРЕДНЕМЕСЯЧНАЯ НОМИНАЛЬНАЯ НАЧИСЛЕННАЯ
ЗАРАБОТНАЯ ПЛАТА РАБОТНИКОВ ОРГАНИЗАЦИЙ
ПО ВИДАМ ЭКОНОМИЧЕСКОЙ ДЕЯТЕЛЬНОСТИ В РОССИИ**
(рублей; 1995 г. – тыс. руб.)

	1995	2000	2005	2008	2009	2010	2011
Всего	472,4	2223,4	8554,9	17290,1	18637,5	20952,2	23369,2
Сельское хозяйство, охота и лесное хозяйство	259,4	985,1	3646,2	8474,8	9619,2	10668,1	12464,0
Рыболовство, рыбоводство	746,2	2845,6	10233,5	19498,9	22913,5	23781,9	25939,9
Добыча полезных ископаемых	1067,2	5940,2	19726,9	33206,1	35363,4	39895,0	45132,0
из нее:							
добыча топливно-энергетических полезных ископаемых	1211,9	6985,1	23455,9	39051,3	41568,3	46271,2	51587,9
добыча полезных ископаемых, кроме топливно-энергетических	752,6	3999,5	13176,0	22937,4	24064,1	28305,8	33580,1
Обрабатывающие производства	453,8	2365,2	8420,9	16049,9	16583,1	19078,0	21780,8
из них:							
производство пищевых продуктов, включая напитки, и табака	492,6	2183,4	7303,8	13930,4	15653,1	17316,9	19094,0
текстильное и швейное производство	240,8	1214,8	3986,0	8453,6	9020,5	10302,1	11004,4
производство кожи, изделий из кожи и производство обуви	277,1	1347,8	4695,3	9522,3	10073,2	11345,8	12350,9
обработка древесины и производство изделий из дерева	390,9	1739,1	5895,4	11301,1	10947,2	12720,4	13941,9
целлюлозно-бумажное производство; издательская и полиграфическая деятельность	569,7	2736,6	9418,6	17631,7	17707,1	20104,3	23710,2
производство кокса и нефтепродуктов	810,9	4916,3	19397,1	34912,5	37963,7	41563,4	48462,6
химическое производство	517,6	2754,6	9928,3	18219,9	19428,7	22228,7	25582,7
производство резиновых и пластмассовых изделий	424,6	2140,4	6879,2	13464,0	13850,6	15766,4	17713,3
производство прочих неметаллических минеральных продуктов	489,7	2182,0	7921,8	16371,8	16053,7	18117,5	20518,0
металлургическое производство и производство готовых металлических изделий	687,9	3854,9	10260,7	18171,1	17946,3	21152,1	23887,1
производство машин и оборудования	377,9	1975,3	8379,8	16940,0	17009,6	20102,5	22777,9
производство электрооборудования, электронного и оптического оборудования	370,7	2003,6	8218,8	16608,9	17360,4	20177,8	23375,3
производство транспортных средств и оборудования	493,6	2454,1	9377,4	17330,9	17367,8	20766,4	24503,1
прочие производства	373,8	2053,2	6386,8	12593,4	12543,1	13674,2	15573,3
Производство и распределение электроэнергии, газа и воды	786,9	3156,5	10637,3	19057,4	21554,2	24156,4	26965,5
Строительство	587,3	2639,8	9042,8	18574,0	18122,2	21171,7	23682,0
Оптовая и розничная торговля; ремонт автотранспортных средств; мотоциклов, бытовых изделий и предметов личного пользования	357,6	1584,5	6552,1	14927,4	15958,6	18405,9	19613,2
Гостиницы и рестораны	325,3	1640,0	6033,4	11536,2	12469,6	13465,8	14692,5
Транспорт и связь	702,9	3220,2	11351,1	20760,8	22400,5	25589,9	28608,5
Финансовая деятельность	755,2	5232,2	22463,5	41871,8	42372,9	50120,0	55788,9
Операции с недвижимым имуществом, аренда и предоставление услуг	416,2	2456,7	10236,8	21275,0	22609,7	25623,4	28239,3
Государственное управление и обеспечение военной безопасности; социальное страхование	517,0	2712,1	10958,5	21344,1	23960,0	25120,8	27755,5
Образование	309,3	1240,1	5429,7	11316,8	13293,6	14075,2	15809,1
Здравоохранение и предоставление социальных услуг	345,0	1333,3	5905,6	13048,6	14819,5	15723,8	17544,5
Предоставление прочих коммунальных, социальных и персональных услуг	470,7	1548,0	6291,0	13538,6	15070,0	16371,4	18200,3
Деятельность экстерриториальных организаций	-	4619,5	18922,3	36083,2	40749,4	43768,5	45911,5

**5.6. СРЕДНЕЧАСОВАЯ ЗАРАБОТНАЯ ПЛАТА РАБОТНИКОВ ОРГАНИЗАЦИЙ
ПО ВИДАМ ЭКОНОМИЧЕСКОЙ ДЕЯТЕЛЬНОСТИ¹⁾**

(рублей национальной валюты)

	2005	2008	2009	2010	2011
Всего					
Беларусь	6194	7513	11735
Россия	60,3	122,3	136,6	150,9	171,3
Сельское хозяйство, охота и лесное хозяйство					
Беларусь	3907	4729	7466
Россия	24,2	57,9	67,4	74,8	87,1
Рыболовство, рыбоводство					
Беларусь	4465	5025	8713
Россия	72,1	142,6	174,6	182,6	210,2
Горнодобывающая промышленность					
Беларусь	9262	12016	18519
Россия ²⁾	145,0	237,6	261,1	287,0	324,2
из нее:					
добыча топливно-энергетических полезных ископаемых					
Беларусь	10252	13279	20785
Россия	171,1	279,0	304,2	333,1	373,2
добыча полезных ископаемых, кроме топливно- энергетических					
Беларусь	8003	10435	15525
Россия	93,8	161,8	177,2	200,2	235,2
Обрабатывающая промышленность					
Беларусь	7259	8695	14156
Россия ³⁾	63,7	120,0	131,9	145,2	165,2
из нее:					
производство пищевых продуктов, включая напитки, и табака					
Беларусь	6410	8049	12854
Россия	57,2	105,2	117,5	130,9	144,1
текстильное и швейное производство					
Беларусь	4845	5911	9618
Россия	31,4	59,5	65,4	70,6	77,2
производство кожи, изделий из кожи и производство обуви					
Беларусь	5353	6582	10036
Россия	38,9	70,3	75,8	83,2	91,6
обработка древесины и производство изделий из дерева					
Беларусь	5226	6303	10636
Россия	48,3	85,4	88,5	97,6	111,6
целлюлозно-бумажное производство; издательская деятельность					
Беларусь	6665	7994	13051
Россия ⁴⁾	75,7	139,0	148,9	169,2	194,9
производство кокса, нефтепродуктов и ядерных материалов					
Беларусь	14434	15897	25964
Россия ⁵⁾	147,4	250,0	272,8	299,9	348,6
химическое производство					
Беларусь	11038	14493	23711
Россия	67,1	132,1	143,5	162,4	188,2
производство резиновых и пластмассовых изделий					
Беларусь	7847	9222	15376
Россия	54,0	110,0	120,9	133,1	144,8
производство прочих неметаллических минеральных продуктов					
Беларусь	7166	8681	12902
Россия	56,8	119,4	120,9	134,1	151,3
металлургическое производство и производство готовых металлических изделий					
Беларусь	8888	10243	17165
Россия	79,7	137,1	144,7	158,3	179,6

производство машин и оборудования					
Беларусь	7785	8814	13968
Россия	60,6	123,3	136,5	151,4	172,8
производство электрооборудования, электронного и оптического оборудования					
Беларусь	5987	7256	11788
Россия	57,4	115,4	130,7	145,0	166,7
производство транспортных средств и оборудования					
Беларусь	8324	9371	15817
Россия	66,0	124,0	142,0	149,5	174,4
прочие отрасли промышленности					
Беларусь	6221	7522	12621
Россия ⁶⁾	52,9	101,8	109,8	118,8	129,9
Производство и распределение электроэнергии, газа и воды					
Беларусь	6850	8042	11676
Россия	73,0	131,4	151,1	169,7	190,3
Строительство					
Беларусь	8041	9566	13303
Россия	75,2	156,6	165,3	186,3	210,5
Торговля; ремонт автомобилей, бытовых изделий и предметов личного пользования					
Беларусь	5726	6836	10667
Россия ⁷⁾	58,0	129,5	145,4	163,6	186,5
Гостиницы и рестораны					
Беларусь	4366	5567	8897
Россия	51,6	92,4	104,4	114,1	127,8
Транспорт и связь					
Беларусь	7303	9019	13274
Россия	83,2	149,5	167,9	189,3	212,2
Финансовая деятельность					
Беларусь	11453	13638	21503
Россия	151,6	285,3	293,5	344,6	392,0
Операции с недвижимым имуществом, аренда и предоставление услуг потребителям					
Беларусь	8632	10315	15578
Россия	70,7	163,6	182,4	207,9	237,2
Государственное управление					
Беларусь	7590	9266	13298
Россия ⁸⁾	74,6	141,6	158,9	168,0	187,2
Образование					
Беларусь	4708	5852	9812
Россия	36,6	76,2	90,1	96,2	107,9
Здравоохранение и предоставление социальных услуг					
Беларусь	4341	5456	8981
Россия	38,0	84,0	97,9	103,5	116,2
Предоставление прочих коммунальных, социальных и персональных услуг					
Беларусь	5552	6609	10558
Россия	41,4	90,1	103,7	109,9	125,7
Деятельность экстерриториальных организаций					
Россия	121,4	230,1	266,2	282,9	312,8

¹⁾ По Беларуси - без субъектов малого предпринимательства негосударственной формы собственности; по России - без субъектов малого предпринимательства.

²⁾ Добыча полезных ископаемых.

³⁾ Обрабатывающие производства.

⁴⁾ Целлюлозно-бумажное производство; издательская и полиграфическая деятельность.

⁵⁾ Производство кокса и нефтепродуктов.

⁶⁾ Прочие производства.

⁷⁾ Оптовая и розничная торговля; ремонт автотранспортных средств; мотоциклов, бытовых изделий и предметов личного пользования.

⁸⁾ Государственное управление и обеспечение военной безопасности; социальное страхование.

**5.7. ИНДЕКСЫ СРЕДНЕМЕСЯЧНОЙ НОМИНАЛЬНОЙ И РЕАЛЬНОЙ
НАЧИСЛЕННОЙ ЗАРАБОТНОЙ ПЛАТЫ В ЦЕЛОМ ПО ЭКОНОМИКЕ**

(в процентах к предыдущему году)

	1995	2000	2005	2008	2009	2010	2011
Номинальная заработная плата							
Беларусь	в 7,7 р.	301	133	125	113	124	156
Россия	в 2,1 р.	146	127	127	108	112	112
Реальная заработная плата							
Беларусь	95	112	121	109	100	115	102
Россия	72	121	113	111	97	105	103

**5.8. СООТНОШЕНИЕ СРЕДНЕМЕСЯЧНОЙ НОМИНАЛЬНОЙ НАЧИСЛЕННОЙ
ЗАРАБОТНОЙ ПЛАТЫ С ВЕЛИЧИНОЙ ПРОЖИТОЧНОГО МИНИМУМА
ТРУДОСПОСОБНОГО НАСЕЛЕНИЯ**

(в процентах)

	1995	2000	2005	2008	2009	2010	2011
Беларусь	178	184	292	359	368	413	369
Россия	159	168	263	348	334	341	340

**5.9. СООТНОШЕНИЕ СРЕДНЕГО РАЗМЕРА НАЗНАЧЕННЫХ ПЕНСИЙ
(с учетом компенсации) С ЗАРАБОТНОЙ ПЛАТОЙ И ВЕЛИЧИНОЙ
ПРОЖИТОЧНОГО МИНИМУМА ПЕНСИОНЕРА**

	1995	2000	2005	2008	2009	2010	2011
Средний размер назначенных пенсий ¹⁾ , в процентах:							
к среднему размеру заработной платы							
Беларусь	43	41	41	42	41	41	39
Россия	40	31	28	24	28	36	35
к величине прожиточного минимума пенсионера							
Беларусь	92	97	157	196	185	211	225
Россия	101	76	98	115	127	165	163

¹⁾ По России – 1995, 2000 гг. с учетом компенсации.

МАТЕРИАЛЫ ВЫБОРОЧНЫХ ОБСЛЕДОВАНИЙ БЮДЖЕТОВ ДОМАШНИХ ХОЗЯЙСТВ

(табл. 5.10-5.22)

5.10. РАСПРЕДЕЛЕНИЕ ДОМАШНИХ ХОЗЯЙСТВ ПО ИХ СОСТАВУ И РАЗМЕРУ

(в процентах)

	Беларусь						Россия					
	2000	2005	2008	2009	2010	2011	2000	2005	2008	2009	2010	2011
Все домашние хозяйства	100	100	100	100	100	100	100	100	100	100	100	100
в том числе:												
в городской местности	68,8	66,1	66,3	72,6	72,9	72,4	68,8	68,9	69,9	69,9	74,4	75,1
в сельской местности	31,2	33,9	33,7	27,4	27,1	27,6	31,2	31,1	30,1	30,1	25,6	24,9
Домашние хозяйства:												
с детьми в возрасте до 16 лет	38,9	34,4	33,6	31,7	33,3	29,8	42,2	34,4	34,2	34,5	33,3	34,2
без детей	61,1	65,6	66,4	68,3	66,7	70,2	57,8	65,6	65,8	65,5	66,7	65,8
Домашние хозяйства, состоящие:												
из 1 человека	26,0	23,8	23,6	25,5	25,4	27,7	19,0	18,7	18,6	18,5	21,8	21,9
из 2 человек	26,4	26,9	27,2	25,8	27,9	28,7	26,1	25,7	25,6	25,7	27,1	27,1
из 3 человек	22,1	23,0	23,0	22,8	24,0	22,7	22,5	22,4	22,5	22,5	23,6	23,6
из 4 человек	18,5	19,0	19,3	19,0	17,2	14,3	20,7	22,0	22,6	22,6	18,1	17,9
из 5 и более человек	7,0	7,3	6,9	6,9	5,5	6,6	11,7	11,2	10,7	10,8	9,4	9,4
Средний размер домашнего хозяйства, человек	2,6	2,6	2,6	2,6	2,5	2,5	2,8	2,8	2,8	2,8	2,7	2,7

5.11. СТРУКТУРА ПОТРЕБИТЕЛЬСКИХ РАСХОДОВ ДОМАШНИХ ХОЗЯЙСТВ

(в процентах)

	2000	2005	2008	2009	2010	2011
	Беларусь					
Потребительские расходы – всего	100	100	100	100	100	100
в том числе:						
на покупку продуктов питания ¹⁾	59,6	44,6	41,2	40,2	39,0	41,3
на покупку алкогольных напитков	3,5	2,5	2,3	2,2	2,2	2,2
на покупку непродовольственных товаров	27,1	31,5	35,2	34,8	37,2	38,2
на оплату услуг	9,8	21,4	21,3	22,8	21,6	18,3
	Россия					
Потребительские расходы – всего	100	100	100	100	100	100
в том числе:						
на покупку продуктов питания ¹⁾	49,4	36,1	31,9	33,7	32,9	32,6
на покупку алкогольных напитков	2,5	1,9	1,6	1,7	1,7	1,7
на покупку непродовольственных товаров	34,3	38,5	41,0	37,8	38,7	39,3
на оплату услуг	13,8	23,5	25,5	26,8	26,7	26,4

¹⁾ Включая питание вне дома.

**5.12. РАСПРЕДЕЛЕНИЕ ДОМАШНИХ ХОЗЯЙСТВ
ПО УДЕЛЬНОМУ ВЕСУ РАСХОДОВ НА ПОКУПКУ ПРОДУКТОВ ПИТАНИЯ**

(в процентах к итогу)

	1995	2005	2008	2009	2010	2011
Беларусь						
Все домашние хозяйства	100	100	100	100	100	100
в том числе домашние хозяйства, у которых доля расходов на покупку продуктов питания в потребительских расходах составила, процентов:						
до 20,0	0,5	2,2	3,8	3,9	4,8	8,2
20,1-30,0	1,4	9,0	13,8	14,4	15,4	15,0
30,1-40,0	5,2	22,0	24,2	26,0	26,9	21,4
40,1-50,0	12,6	26,1	25,2	27,1	26,7	21,9
50,1-60,0	20,9	21,6	18,8	18,6	17,0	17,9
60,1-70,0	25,7	12,8	10,7	7,9	7,2	10,3
свыше 70,0	33,7	6,3	3,5	2,1	2,0	5,3
Россия						
Все домашние хозяйства	100	100	100	100	100	100
в том числе домашние хозяйства, у которых доля расходов на покупку продуктов питания в потребительских расходах составила, процентов:						
до 20,0	...	11,7	15,0	14,3	15,4	15,3
20,1-30,0	...	15,0	17,3	17,3	18,1	18,0
30,1-40,0	...	18,1	19,8	20,7	21,6	22,3
40,1-50,0	...	19,0	19,1	19,8	20,6	20,5
50,1-60,0	...	16,2	14,5	15,0	14,0	14,0
60,1-70,0	...	11,5	8,9	8,2	6,9	6,8
свыше 70,0	...	8,5	5,4	4,7	3,4	3,2

**5.13. СТРУКТУРА ПОТРЕБИТЕЛЬСКИХ РАСХОДОВ ДОМАШНИХ ХОЗЯЙСТВ
ПО 10-ПРОЦЕНТНЫМ ГРУППАМ НАСЕЛЕНИЯ в 2011 г.**

(в процентах от общего объема потребительских расходов домашних хозяйств соответствующей группы населения)

	Беларусь				Россия			
	Покупка продуктов питания ¹⁾	Покупка алкогольных напитков	Покупка непродовольственных товаров	Оплата услуг	Покупка продуктов питания ¹⁾	Покупка алкогольных напитков	Покупка непродовольственных товаров	Оплата услуг
Домашние хозяйства по 10-процентным группам населения:								
первая (с наименьшими располагаемыми ресурсами)	41,3	2,2	38,2	18,3	32,6	1,7	39,3	26,4
вторая	49,1	1,9	29,7	19,3	45,7	1,2	23,5	29,7
третья	46,6	1,9	33,3	18,2	44,4	1,4	25,7	28,5
четвертая	47,1	2,1	32,6	18,2	43,1	1,6	27,1	28,1
пятая	46,7	2,1	33,4	17,8	42,1	1,6	28,5	27,8
шестая	44,9	2,1	34,5	18,5	40,1	1,8	31,1	27,0
седьмая	45,1	2,5	34,4	18,0	37,6	1,7	33,1	27,6
восьмая	42,0	2,4	36,9	18,7	33,9	1,9	35,7	28,5
девятая	41,2	2,3	38,1	18,4	31,6	1,8	38,0	28,6
десятая (с наибольшими располагаемыми ресурсами)	39,0	2,3	40,1	18,6	28,9	1,9	41,6	27,6
	30,4	2,1	49,4	18,1	22,5	1,5	54,3	21,7

¹⁾ Включая питание вне дома.

**5.14. СТРУКТУРА ПОТРЕБИТЕЛЬСКИХ РАСХОДОВ ДОМАШНИХ ХОЗЯЙСТВ
В ГРУППИРОВКАХ ПО ЦЕЛЯМ ПОТРЕБЛЕНИЯ**

(в процентах к итогу)

	2000	2005	2008	2009	2010	2011
Беларусь						
Потребительские расходы	100	100	100	100	100	100
в том числе по группам расходов:						
продукты питания и безалкогольные напитки	58,0	42,4	38,9	37,9	36,8	38,9
алкогольные напитки, табачные изделия	5,3	4,0	3,6	3,5	3,4	3,4
одежда и обувь	11,7	9,3	9,1	10,0	10,6	10,8
жилищные услуги, вода, электроэнергия, газ и другие виды топлива ¹⁾	3,4	9,5	9,5	10,9	9,9	8,6
предметы домашнего обихода, бытовая техника и уход за домом	3,5	5,0	6,5	6,5	7,0	7,8
здравоохранение	2,2	2,7	3,2	3,0	3,0	3,1
транспорт	5,6	8,1	11,1	9,3	10,1	9,5
связь	1,3	3,6	4,8	4,8	4,7	4,0
организация отдыха и культурные мероприятия	1,7	4,4	4,5	4,4	5,1	5,0
образование	1,1	1,8	1,9	2,0	1,8	1,5
гостиницы, кафе и рестораны	1,6	2,2	2,3	2,3	2,2	2,4
другие товары и услуги	4,6	7,0	4,6	5,4	5,4	5,0
Россия						
Потребительские расходы	100	100	100	100	100	100
в том числе по группам расходов:						
продукты питания и безалкогольные напитки	...	33,2	29,1	30,5	29,6	29,5
алкогольные напитки, табачные изделия	...	2,7	2,3	2,4	2,4	2,5
одежда и обувь	...	10,7	10,4	10,4	10,8	10,1
жилищные услуги, вода, электроэнергия, газ и другие виды топлива	...	11,3	10,4	10,8	11,3	11,4
предметы домашнего обихода, бытовая техника и уход за домом	...	7,2	7,5	7,0	6,2	6,5
здравоохранение	...	2,5	2,9	3,1	3,2	3,5
транспорт	...	12,2	15,5	13,4	14,9	15,9
связь	...	3,7	3,7	3,8	3,8	3,7
организация отдыха и культурные мероприятия	...	7,1	7,7	7,3	6,8	6,8
образование	...	1,8	1,6	1,5	1,3	1,2
гостиницы, кафе и рестораны	...	2,9	3,0	3,4	3,4	3,2
другие товары и услуги	...	4,7	5,9	6,4	6,3	6,0

¹⁾ До 2007 г. расходы на текущее содержание и ремонт жилых помещений учитывались по статье «другие товары и услуги».

**5.15. СТРУКТУРА ПОТРЕБИТЕЛЬСКИХ РАСХОДОВ ДОМАШНИХ ХОЗЯЙСТВ
В ГРУППИРОВКАХ ПО ЦЕЛЯМ ПОТРЕБЛЕНИЯ ПО 10-ПРОЦЕНТНЫМ
ГРУППАМ НАСЕЛЕНИЯ в 2011 г.**

(в процентах к итогу)

	Домашние хозяйства по 10-процентным группам населения									
	первая (с наимень- шими распола- гаемы- ми ресурса- ми)	вторая	третья	четвер- тая	пятая	шестая	седь- мая	вось- мая	девятая	десятая (с наи- больши- ми распола- гаемы- ми ресурса- ми)
	Беларусь									
Потребительские расходы - всего	100	100	100	100	100	100	100	100	100	100
в том числе по группам расходов:										
продукты питания и безалкогольные напитки	47,9	45,2	45,7	44,8	42,9	43,1	39,6	38,5	36,3	26,9
алкогольные напитки, табачные изделия	4,5	3,8	3,7	3,5	3,6	3,7	3,5	3,4	3,2	2,6
одежда и обувь	10,4	11,3	10,7	10,9	11,1	10,8	11,3	11,7	11,0	9,5
жилищные услуги, вода, электроэнергия, газ и другие виды топлива	10,5	9,4	9,4	9,2	8,7	8,8	8,5	7,9	8,3	7,5
предметы домашнего обихода, бытовая техника и уход за домом	3,8	5,5	5,9	6,1	6,4	6,3	7,7	8,3	10,1	10,8
здравоохранение	2,5	2,9	3,2	3,3	3,2	3,3	3,2	3,2	3,2	3,0
транспорт	4,7	5,6	5,8	6,2	7,3	7,2	8,2	8,1	8,5	19,6
связь	5,1	4,9	4,5	4,3	4,4	4,3	4,2	3,9	3,7	3,1
организация отдыха и культурные мероприятия	2,7	3,5	3,4	3,6	3,6	4,0	4,9	5,5	6,4	7,2
образование	1,4	1,4	1,4	1,4	1,6	1,7	1,5	1,8	1,8	1,3
гостиницы, кафе и рестораны	1,1	1,3	1,4	1,8	2,0	2,0	2,4	2,7	2,6	3,5
другие товары и услуги	5,4	5,2	4,9	4,9	5,2	4,8	5,0	5,0	4,9	5,0
	Россия									
Потребительские расходы - всего	100	100	100	100	100	100	100	100	100	100
в том числе по группам расходов:										
продукты питания и безалкогольные напитки	44,8	43,3	41,7	40,3	37,8	35,5	31,3	28,3	25,3	17,7
алкогольные напитки, табачные изделия	2,6	2,6	2,8	2,7	2,9	2,8	2,8	2,6	2,6	2,0
одежда и обувь	8,5	9,3	9,8	10,1	10,6	10,9	11,3	11,5	10,0	8,8
жилищные услуги, вода, электроэнергия, газ и другие виды топлива	17,5	16,2	15,3	14,4	13,2	12,3	11,3	11,3	10,1	8,1
предметы домашнего обихода, бытовая техника и уход за домом	3,2	3,7	3,9	4,5	5,5	6,0	7,4	7,6	8,3	6,7
здравоохранение	2,3	2,4	2,5	2,9	3,5	3,5	3,6	4,6	3,9	3,2
транспорт	6,3	6,8	7,5	7,8	8,0	8,9	9,3	11,4	15,8	32,2
связь	5,0	4,9	4,7	4,5	4,3	4,2	4,2	3,8	3,3	2,4
организация отдыха и культурные мероприятия	3,0	3,6	4,0	4,4	5,0	6,1	7,2	7,5	9,8	7,3
образование	0,7	0,8	0,9	1,1	1,2	1,4	2,5	1,5	1,2	0,7
гостиницы, кафе и рестораны	1,0	1,2	1,5	1,9	2,4	2,1	2,7	3,4	3,7	4,9
другие товары и услуги	5,1	5,2	5,3	5,4	5,7	6,2	6,3	6,6	6,0	6,1

**5.16. ПОТРЕБЛЕНИЕ ПРОДУКТОВ ПИТАНИЯ В ДОМАШНИХ ХОЗЯЙСТВАХ
С РАЗЛИЧНЫМ ЧИСЛОМ ДЕТЕЙ в 2011 г.**

(в среднем на одного члена домашнего хозяйства; килограммов в год)

	Домашние хозяйства, имеющие детей в возрасте до 16 лет			Все домашние хозяйства с детьми в возрасте до 16 лет
	1 ребенка	2 детей	3 и более детей	
Хлеб и хлебные продукты				
Беларусь	66	61	66	65
Россия	86	84	93	86
Картофель				
Беларусь	50	52	57	51
Россия	57	53	52	56
Овощи и бахчевые				
Беларусь	67	59	55	64
Россия	85	75	68	81
Фрукты и ягоды				
Беларусь	53	43	34	48
Россия	67	56	45	62
Мясо и мясные продукты				
Беларусь	64	52	43	59
Россия	72	64	52	68
Молоко и молочные продукты				
Беларусь	246	214	202	233
Россия	231	210	189	221
Яйца, шт.				
Беларусь	161	142	126	152
Россия	187	166	146	177
Рыба и рыбные продукты				
Беларусь	12	11	9	11
Россия	17	16	14	17
Сахар и кондитерские изделия				
Беларусь	23	20	21	22
Россия	28	26	25	27
Масло растительное и другие жиры				
Беларусь	7	7	6	7
Россия	9	8	8	9

**5.17. ПИЩЕВАЯ И ЭНЕРГЕТИЧЕСКАЯ ЦЕННОСТЬ ПРОДУКТОВ ПИТАНИЯ,
ПОТРЕБЛЕННЫХ В ДОМАШНИХ ХОЗЯЙСТВАХ**

(в среднем на одного члена домашнего хозяйства)

	2000	2005	2008	2009	2010	2011
	Беларусь					
Пищевая ценность, г в сутки:						
белки	82	84	82	78	78	81
в том числе в продуктах животного происхождения	41	47	49	47	49	50
жиры	109	115	111	106	112	117
в том числе в продуктах животного происхождения	75	77	77	74	74	80
углеводы	365	334	305	282	279	283
в том числе в продуктах животного происхождения	16	15	14	14	14	15
Энергетическая ценность, ккал в сутки	2774	2713	2547	2390	2429	2506
в том числе в продуктах животного происхождения	900	941	939	906	915	971
	Россия					
Пищевая ценность, г в сутки:						
белки	62	71	73	73	77	77
в том числе в продуктах животного происхождения	31	39	43	44	47	47
жиры	82	96	99	99	105	105
в том числе в продуктах животного происхождения	50	56	60	60	64	65
углеводы	351	368	340	338	348	341
в том числе в продуктах животного происхождения	12	14	14	15	16	15
Энергетическая ценность, ккал в сутки	2394	2630	2550	2551	2652	2624
в том числе в продуктах животного происхождения	629	717	773	780	828	837

**5.18. НАЛИЧИЕ ПРЕДМЕТОВ ДЛИТЕЛЬНОГО ПОЛЬЗОВАНИЯ
В ДОМАШНИХ ХОЗЯЙСТВАХ**

(на 100 домохозяйств; штук)

	2000	2005	2008	2009	2010	2011
Телевизоры цветного изображения						
Беларусь	89	118	140	145	149	152
Россия	...	127	149	156	161	168
Видео -, DVD- магнитофоны и плееры						
Беларусь	19	36	56	63	63	60
Россия	...	66	87	89	91	90
Видеокамеры						
Беларусь	1	2	4	5	4	4
Россия	...	8	11	13	15	15
Музыкальные центры						
Беларусь	7	19	20	22	20	19
Россия	12	34	38	39	39	40
Персональные компьютеры						
Беларусь	2	13	32	40	44	51
Россия	6	26	48	55	63	64
Холодильники, морозильники						
Беларусь	106	116	124	127	128	128
Россия	113	117	121	123	121	122
Стиральные машины						
Беларусь	71	76	84	87	87	89
Россия	98	97	100	101	99	101
Электропылесосы						
Беларусь	56	63	74	78	79	80
Россия	82	84	89	92	92	93
Легковые автомобили						
Беларусь	24	26	33	33	36	36
Россия	27	33	44	47	48	50

**5.19. НАЛИЧИЕ ПРЕДМЕТОВ ДЛИТЕЛЬНОГО ПОЛЬЗОВАНИЯ
В ДОМАШНИХ ХОЗЯЙСТВАХ С РАЗЛИЧНЫМ ЧИСЛОМ ДЕТЕЙ в 2011 г.**

(на 100 домохозяйств; штук)

	Домашние хозяйства, имеющие детей в возрасте до 16 лет			Все домашние хозяйства с детьми в возрасте до 16 лет
	1 ребенка	2 детей	3 и более детей	
Телевизоры цветного изображения				
Беларусь	168	170	151	167
Россия	177	174	145	175
Видео-, DVD - магнитофоны и плееры				
Беларусь	88	97	86	90
Россия	108	110	101	108
Видеокамеры				
Беларусь	8	11	5	9
Россия	25	22	17	24
Музыкальные центры				
Беларусь	28	26	26	28
Россия	50	45	29	47
Персональные компьютеры				
Беларусь	85	80	68	83
Россия	89	83	70	86
Холодильники, морозильники				
Беларусь	124	133	137	127
Россия	123	126	120	123
Стиральные машины				
Беларусь	96	100	99	97
Россия	103	102	99	102
Электропылесосы				
Беларусь	88	89	80	88
Россия	97	95	89	96
Легковые автомобили				
Беларусь	53	58	68	55
Россия	66	70	59	66

5.20. РАСПРЕДЕЛЕНИЕ ДОМАШНИХ ХОЗЯЙСТВ ПО ВИДАМ ЗАНИМАЕМОГО ЖИЛЬЯ

(на конец года; в процентах к итогу)

	2000	2005	2008	2009	2010	2011
Беларусь						
Все домашние хозяйства	100	100	100	100	100	100
в том числе проживающие:						
в квартире	61,9	64,2	59,7	65,4	67,1	68,2
в отдельном доме, в части дома	34,4	31,7	36,7	30,7	29,0	28,6
в общежитии	3,7	4,1	3,6	3,9	3,9	3,2
Россия						
Все домашние хозяйства	100	100	100	100	100	100
в том числе проживающие:						
в отдельной квартире	73,7	73,2	71,3	71,3	72,6	72,2
в коммунальной квартире	2,4	2,0	2,0	1,6	1,0	0,9
в общежитии	1,9	1,2	1,2	1,0	0,6	0,5
в отдельном доме ¹⁾	17,7	18,0	25,5	26,1	25,8	26,4
в части дома и другом жилье ²⁾	4,3	5,6	0,0	0,0	0,0	0,0

¹⁾ С 2008 г. – включая домашние хозяйства, проживающие в части дома.

²⁾ С 2008 г. – домашние хозяйства, проживающие в другом жилье (вагончиках, баржах, чумах и т.д.).

5.21. РАСПРЕДЕЛЕНИЕ ДОМАШНИХ ХОЗЯЙСТВ ПО УРОВНЮ БЛАГОУСТРОЙСТВА ЗАНИМАЕМОГО ЖИЛЬЯ

(на конец года; в процентах от общего числа домашних хозяйств)

	2000	2005	2008	2009	2010	2011
Беларусь						
Домашние хозяйства, проживающие в квартирах (домах), оборудованных:						
центральным отоплением	75,9	78,9	80,1	81,0	82,8	84,0
водопроводом	74,6	78,5	81,8	83,0	85,3	86,4
канализацией	70,5	75,7	79,5	81,2	83,1	84,4
горячим водоснабжением	62,4	66,3	69,1	71,9	75,1	78,3
газом	92,6	90,4	90,5	88,3	87,1	89,9
электроплитой напольной	6,4	8,7	9,1	9,8	10,9	9,8
ванной или душем	65,7	69,4	72,3	73,9	76,7	78,4
Россия						
Домашние хозяйства, проживающие в квартирах (домах), оборудованных:						
центральным отоплением	81,6	92,0	92,4	92,9	92,0	91,7
водопроводом	84,6	88,0	89,0	90,3	91,1	91,7
канализацией	81,2	77,8	75,8	76,3	76,1	76,0
горячим водоснабжением	68,7	78,4	82,1	83,4	84,0	85,3
газом ¹⁾	76,1	64,5	65,8	66,7	67,1	68,0
электроплитой напольной	19,3	21,1	22,0	21,9	21,4	21,3
ванной или душем	76,3	80,9	81,5	82,5	82,7	83,5
телефоном	54,6	70,2	72,3	71,7	70,3	68,3

¹⁾ С 2005 г. учтено оборудование только сетевым и магистральным газом.

5.22. РАЗМЕР ОБЩЕЙ ПЛОЩАДИ ЖИЛЬЯ В ДОМАШНИХ ХОЗЯЙСТВАХ РАЗЛИЧНОГО ТИПА¹⁾

(на конец года; в среднем на одного члена домашнего хозяйства; квадратных метров)

	Домашние хозяйства, состоящие				
	из 1 человека	из 2 человек	из 3 человек	из 4 человек	из 5 и более человек
	Беларусь				
1995	45,6	25,8	17,9	14,7	11,6
2005	49,6	27,9	19,0	15,7	12,1
2008	51,0	29,0	19,5	15,7	13,2
2009	51,5	29,0	19,7	16,1	12,9
2010	51,8	29,6	19,8	16,5	13,3
2011	52,0	29,7	20,4	15,9	13,8
	Россия				
1995	37,2	22,2	16,2	13,5	12,2
2005	45,0	26,3	18,4	15,1	13,2
2008	45,9	26,4	18,2	15,3	13,1
2009	46,3	27,4	19,1	15,7	12,9
2010	46,5	27,3	19,0	15,4	13,4
2011	47,2	27,6	18,9	15,3	13,7

¹⁾ Без учета общежитий.

5.23. ПОТРЕБЛЕНИЕ ОСНОВНЫХ ПРОДУКТОВ ПИТАНИЯ¹⁾

(на душу населения в год; килограммов)

	2000	2005	2008	2009	2010	2011
Мясо и мясопродукты в пересчете на мясо						
Беларусь	59	62	76	78	84	88
Россия	45	55	66	66	69	71
Молоко и молочные продукты в пересчете на молоко						
Беларусь	296	262	237	228	247	252
Россия	215	234	242	244	247	246
Яйца и яйцепродукты, шт.						
Беларусь	224	259	283	289	292	310
Россия	229	250	252	260	269	271
Картофель						
Беларусь	174	183	192	184	183	183
Россия	109	109	111	112	104	110
Овощи и продовольственные бахчевые культуры						
Беларусь	93	128	145	148	149	144
Россия	79	87	99	102	101	106
Фрукты и ягоды						
Беларусь	25	47	60	61	65	58
Россия	32	46	53	55	58	60
Хлебные продукты (хлеб и макаронные изделия в пересчете на муку, мука, крупа и бобовые)						
Беларусь	110	96	91	88	86	85
Россия	117	121	119	118	120	119

¹⁾ Здесь и в табл. 5.24, по России за 2005, 2008-2010 гг. показатели рассчитаны с использованием численности населения, пересчитанной с учетом итогов ВПН-2010.

5.24. ОБЩАЯ ПЛОЩАДЬ ЖИЛЫХ ПОМЕЩЕНИЙ, ПРИХОДЯЩАЯСЯ В СРЕДНЕМ НА ОДНОГО ЖИТЕЛЯ

(на конец года; квадратных метров общей площади)

	1991	1995	2000	2005	2008	2009	2010	2011
Беларусь	18,4	19,7	21,3	22,9	23,6	24,0	24,6	25,0
Россия	16,5	18,0	19,2	20,8	21,8	22,2	22,6	23,0

5.25. ЧИСЛО ЗАРЕГИСТРИРОВАННЫХ ПРЕСТУПЛЕНИЙ¹⁾

(на 10 000 человек населения)

	1991	1995	2000	2005	2008	2009	2010	2011
Всего зарегистрированных преступлений								
Беларусь	80	129	136	199	166	159	148	139
Россия	146	186	201	248	226	211	184	168
в том числе:								
тяжкое преступление								
Беларусь ²⁾	11	35	74	21	14	14	13	12
Россия ³⁾	21	110	120	75	60	56	48	42
умышленное убийство и покушение на убийство								
Беларусь	0,5	1,1	1,2	1,1	0,7	0,6	0,5	0,4
Россия	1,1	2,2	2,2	2,2	1,4	1,2	1,1	1,0
умышленное тяжкое телесное повреждение								
Беларусь ⁴⁾	1,2	1,8	2,0	2,3	1,8	1,6	1,5	1,3
Россия ⁵⁾	2,8	4,2	3,4	4,0	3,2	3,0	2,8	2,7
изнасилование и покушение на изнасилование								
Беларусь	0,7	0,5	0,5	0,5	0,3	0,2	0,2	0,1
Россия	1,0	0,8	0,5	0,6	0,4	0,4	0,3	0,3
кража								
Беларусь	46	76	61	107	92	87	78	78
Россия	84	92	89	110	93	84	78	73
из фактов кражи:								
квартирная кража								
Беларусь ⁶⁾	9	17	20	26	22	21	18	17
Россия	20	20	24	18	12	11	9,3	7,6
кража транспортных средств								
Беларусь ⁷⁾	4	7	6	9	0,7	0,6	0,4	0,4
Россия	7	5	3,4	4,7	3,7	3,5	3,3	3,5
грабеж								
Беларусь	3	6	6	10	6	5	4	3
Россия	7	10	9	24	17	14	12	8,9
разбойное нападение								
Беларусь	0,6	1,4	1,8	1,6	0,8	0,7	0,6	0,4
Россия	1,3	2,6	2,7	4,4	2,5	2,1	1,7	1,4
мошенничество								
Беларусь	1,0	2,2	7,3	7,2	4,9	5,1	4,8	4,1
Россия	1,4	4,6	5,6	13	14	13	11	10
хищение огнестрельного оружия, боеприпасов и взрывчатых веществ								
Беларусь	0,03	0,04	0,03	0,06	0,06	0,04	0,03	0,03
Россия ⁸⁾	0,1	0,1	0,2	0,2	0,1	0,1	0,1	0,1
преступления, связанные с незаконным оборотом наркотиков								
Беларусь	0,5	1,5	3,8	5,7	4,0	4,4	4,6	4,5
Россия	1,3	5,4	17	14	16	17	16	15
взяточничество								
Беларусь	0,2	0,6	0,8	1,3	1,0	1,2	1,4	1,4
Россия	0,2	0,3	0,5	0,7	0,9	0,9	0,8	0,8

¹⁾ По России за 2005, 2008-2010 гг. показатели рассчитаны с использованием численности населения, пересчитанной с учетом итогов ВПН-2010.

²⁾ В связи с изменением в уголовном законодательстве Республики Беларусь с 1997 г. к тяжким преступлениям относятся также кража, совершенная организованной группой или особо опасным рецидивистом, или в особо крупных размерах; угон транспортных средств; принуждение к заключению договора или выполнению обязательств и др., с 2005 г. - особо тяжкие и тяжкие преступления.

³⁾ С 2000 г. - тяжкие и особо тяжкие преступления.

⁴⁾ С 2005 г. - умышленное причинение тяжкого телесного повреждения.

⁵⁾ С 2000 г. - умышленное причинение тяжкого вреда здоровью.

⁶⁾ С 2007 г. - кража из квартир и частных домов.

⁷⁾ С 2007 г. - кража механических транспортных средств (исключена кража велосипедов).

⁸⁾ Хищение либо вымогательство оружия, боеприпасов, взрывчатых веществ и взрывных устройств.

5.26. СОСТАВ ЛИЦ, СОВЕРШИВШИХ ПРЕСТУПЛЕНИЯ

(в процентах)

	1991	1995	2000	2005	2008	2009	2010	2011
Выявлено лиц, совершивших преступления - всего:	100	100	100	100	100	100	100	100
женщины								
Беларусь	13,7	17,5	17,7	13,3	14,1	14,4	15,3	15,0
Россия	12,8	14,9	16,3	13,8	16,0	15,9	15,5	15,3
несовершеннолетние								
Беларусь	15,5	12,3	11,4	8,6	7,1	6,0	5,3	5,0
Россия	16,7	13,0	10,2	11,6	8,6	7,0	6,5	6,3
ранее совершавшие преступления								
Беларусь ¹⁾	18,7	21,6	28,3	37,5	32,2	37,0	42,1	40,6
Россия	23,7	22,0	25,4	28,8	30,0	32,0	35,8	38,6
Совершили преступления:								
в группе								
Беларусь	34,6	40,2	30,0	22,6	19,5	16,9	16,1	15,8
Россия	32,1	29,8	29,3	24,5	18,1	15,8	15,6	15,7
в состоянии алкогольного опьянения								
Беларусь	34,4	31,6	28,1	32,6	35,8	35,3	33,4	34,6
Россия	37,9	39,0	23,1	21,3	16,0	15,3	18,1	21,3

¹⁾ С ноября 2008 г. – лица, имеющие судимость.

6. ОБРАЗОВАНИЕ

В разделе представлены данные о государственных, муниципальных и негосударственных образовательных учреждениях: дошкольных образовательных учреждениях, общеобразовательных учреждениях, образовательных учреждениях среднего и высшего профессионального образования.

К **обучающимся общеобразовательных учреждений** (без вечерних (сменных) общеобразовательных учреждений) отнесены лица, обучающиеся в начальных, основных и средних (полных) общеобразовательных учреждениях, а также в учреждениях для детей с ограниченными возможностями здоровья.

В России **среднее профессиональное образование** может быть получено в образовательных учреждениях, реализующих программы среднего профессионального образования (образовательных учреждениях среднего и высшего профессионального образования).

В **общую численность студентов образовательных учреждений среднего и высшего профессионального образования** не включены иностранные граждане, обучающиеся в Российской Федерации (за исключением граждан стран СНГ, Балтии и Грузии, принятых на условиях общего приема).

6.1. ДОШКОЛЬНЫЕ ОБРАЗОВАТЕЛЬНЫЕ УЧРЕЖДЕНИЯ

	1991	1995	2000	2005	2008	2009	2010	2011
Число дошкольных образовательных учреждений								
Беларусь	5304	4576	4423	4150	4087	4097	4099	4081 ¹⁾
Россия	87573	68593	51329	46518	45607	45346	45111	44884
Численность детей в них, тыс. человек								
Беларусь	561,9	458,0	390,8	366,7	367,7	372,8	384,0	387,4 ¹⁾
Россия	8433,0	5583,6	4263,0	4530,4	5105,4	5228,2	5388,0	5661,1

¹⁾ На начало 2011/2012 учебного года.

**6.2. ГОСУДАРСТВЕННЫЕ И МУНИЦИПАЛЬНЫЕ ОБЩЕОБРАЗОВАТЕЛЬНЫЕ УЧРЕЖДЕНИЯ
(без вечерних (сменных) общеобразовательных учреждений)
(на начало учебного года)**

	1991/92	1995/96	2000/01	2005/06	2008/09	2009/10	2010/11	2011/12
Число общеобразовательных учреждений								
Беларусь ¹⁾	5186	4921	4671	4099	3749	3655	3595	3653
Россия	67891	68445	66428	60771	53568	50977	48804	46459
из них:								
начальных								
Беларусь	1023	836	659	346	224	216	211	198
Россия	17289	17124	14916	10449	6275	3860	3104	2468
основных								
Беларусь	1357	1138	1010	841	688	615	564	527
Россия	14929	13757	12722	11282	9998	9559	9224	8606
средних (полных)								
Беларусь	2708	2848	2905	2827	2764	2756	2757	2725
Россия	33812	35658	36789	37025	35352	29933	29111	28235
для детей с ограниченными возможностями здоровья								
Беларусь	98	99	97	85	73	68	63	203 ¹⁾
Россия	1861	1906	2001	2015	1943	2042	2035	1999
Численность обучающихся, тыс. человек								
Беларусь	1489	1561	1523	1221	1072	996	953	930
Россия	20427	21521	20013	15113	13363	13258	13244	13362
из них в общеобразовательных учреждениях:								
начальных								
Беларусь	18	22	21	13	12	11	11	11
Россия	380	541	419	298	242	158	145	137
основных								
Беларусь	85	83	71	48	40	30	26	25
Россия	1501	1378	1078	646	571	611	622	620
средних (полных)								
Беларусь	1365	1436	1410	1146	1010	946	908	884
Россия	18170	19156	18002	13739	12186	9397	9351	9419
для детей с ограниченными возможностями здоровья								
Беларусь	21	20	21	14	10	9	8	10
Россия	376	446	514	430	364	361	348	341
Удельный вес численности обучающихся, занимавшихся во вторую и третью смены, в общей численности обучающихся, процентов								
Беларусь	24	23	20	14	14	13	14	14
Россия	24	25	21	15	13	13	13	14

¹⁾ Согласно Кодексу Республики Беларусь об образовании включены центры коррекционно-развивающего обучения и реабилитации.

6.3. ГОСУДАРСТВЕННЫЕ И МУНИЦИПАЛЬНЫЕ ОБРАЗОВАТЕЛЬНЫЕ УЧРЕЖДЕНИЯ СРЕДНЕГО И ВЫСШЕГО ПРОФЕССИОНАЛЬНОГО ОБРАЗОВАНИЯ

(на начало учебного года)

	1991/92	1995/96	2000/01	2005/06	2008/09	2009/10	2010/11	2011/12
Число образовательных учреждений среднего профессионального образования								
Беларусь ¹⁾	149	146	149	194	196	199	202	208
Россия	2605	2612	2589	2688	2535	2564	2586	2665
В них студентов: всего, тыс. человек								
Беларусь	139,1	121,6	144,8	138,7	138,8	145,4	146,4	144,5
Россия	2202	1923	2309	2473	2136	2052	2027	1984
на 10 000 человек населения								
Беларусь	136	119	145	144	146	153	154	153
Россия ²⁾	148	130	158	173	150	144	142	139
Принято студентов в образовательные учреждения среднего профессионального образования, тыс. человек								
Беларусь	44,9	38,8	51,1	44,3	45,8	50,3	47,7	45,5
Россия	732	665	842	811	670	667	672	629
Выпущено специалистов со средним профессиональным образованием ³⁾ , тыс. человек								
Беларусь	41,2	36,9	42,0	43,5	38,9	37,2	39,1	38,5
Россия	623	473	568	651	632	594	536	484
Число образовательных учреждений высшего профессионального образования								
Беларусь	33	39	43	43	43	43	45	45
Россия	519	569	607	655	660	662	653	634
В них студентов: всего, тыс. человек								
Беларусь	184,6	174,2	245,1	324,8	362,9	372,8	382,8	387,2
Россия	2763	2655	4271	5985	6215	6136	5849	5454
на 10 000 человек населения								
Беларусь	181	171	246	337	381	392	404	409
Россия ²⁾	186	179	292	416	435	430	409	381
Принято студентов в образовательные учреждения высшего профессионального образования, тыс. человек								
Беларусь	36,2	38,5	57,6	77,6	79,1	85,4	87,4	84,5
Россия	566	629	1140	1372	1363	1330	1195	1058
Выпущено специалистов с высшим профессиональным образованием ³⁾ , тыс. человек								
Беларусь	30,2	31,9	33,6	47,4	57,7	63,5	63,7	64,1
Россия	407	396	579	978	1125	1167	1178	1157

¹⁾ С 2005/06 учебного года в число средних специальных учебных заведений включены данные по всем учреждениям образования, реализующим образовательные программы среднего специального образования.

²⁾ За 2005/06-2010/11 учебные годы показатель рассчитан с использованием численности населения, пересчитанной с учетом итогов ВПН-2010.

³⁾ Соответственно в 1991, 1995, 2000, 2005, 2008, 2009, 2010 и 2011 гг.

6.4. НЕГОСУДАРСТВЕННЫЕ ОБРАЗОВАТЕЛЬНЫЕ УЧРЕЖДЕНИЯ

(на начало учебного года)

	1995/96	2000/01	2005/06	2008/09	2009/10	2010/11	2011/12
Число общеобразовательных учреждений							
Беларусь	4	15	12	10	9	9	9
Россия	525	635	726	691	680	665	687
В них обучающихся, человек							
Беларусь	261	1104	650	625	586	558	527
Россия	45800	60592	72340	73192	71240	73515	83535
Число образовательных учреждений среднего профессионального образования							
Беларусь	3	7	10	10	12	12	12
Россия	22	114	217	249	302	264	260
В них студентов, человек							
Беларусь	812	5485	15461	18449	21258	21157	18391
Россия	6607	52184	117731	107990	89781	98877	97738
Число образовательных учреждений высшего профессионального образования							
Беларусь	20	14	12	10	10	10	10
Россия	193	358	413	474	452	462	446
В них студентов, человек							
Беларусь	23192	36639	58273	57777	57600	60093	58404
Россия	135486	470590	1079288	1298299	1283255	1201079	1036147

6.5. ЧИСЛЕННОСТЬ СТУДЕНТОВ ГОСУДАРСТВЕННЫХ И МУНИЦИПАЛЬНЫХ ОБРАЗОВАТЕЛЬНЫХ УЧРЕЖДЕНИЙ ВЫСШЕГО ПРОФЕССИОНАЛЬНОГО ОБРАЗОВАНИЯ - ГРАЖДАН БЕЛАРУСИ, ОБУЧАВШИХСЯ В РОССИИ

(на начало учебного года; человек)

	1995/96	2000/01	2005/06	2008/09	2009/10	2010/11	2011/12
Все виды обучения	4355	3368	5527	13706	19416	21174	20311
в том числе очное	1862	893	1947	2825	3144	3594	3497

6.6. ЧИСЛЕННОСТЬ СТУДЕНТОВ ГОСУДАРСТВЕННЫХ ВЫСШИХ УЧЕБНЫХ ЗАВЕДЕНИЙ - ГРАЖДАН РОССИИ, ОБУЧАВШИХСЯ В БЕЛАРУСИ

(на начало учебного года; человек)

	1995/96	2000/01	2005/06	2008/09	2009/10	2010/11	2011/12
Все виды обучения	1161	1725	1828	1846	1889	1899	1858
в том числе дневное	701	1343	1561	1544	1532	1514	1399

7. ЗДРАВООХРАНЕНИЕ

В разделе приведены данные о сети и кадрах медицинских учреждений, о заболеваемости и инвалидности населения, стационарных учреждениях социального обслуживания (домах-интернатах) граждан пожилого возраста и инвалидов.

В **общую численность врачей в России** включаются лица с высшим медицинским образованием, занятые в лечебных, санитарных организациях, учреждениях социального обслуживания, научно-исследовательских институтах, учреждениях, занятых подготовкой кадров, в аппарате органов управления здравоохранением и др.

В **Беларуси в численность врачей-специалистов** с 1991 по 2009 гг. включены лица, имеющие высшее медицинское образование, занятые на конец года в организациях, оказывающих амбулаторную, стационарную, скорую медицинскую помощь, санитарных организациях, учреждениях социального обеспечения, научно-практических центрах, учреждениях по подготовке, переподготовке и повышению квалификации медицинских и фармацевтических кадров, в аппарате органов управления здравоохранения и других. За 2010 и 2011 гг. – лица, имеющие высшее медицинское образование, для которых полученное образование является обязательным условием для выполнения должностных функций, то есть занятые на конец года на должностях врачей-специалистов в организациях, оказывающих амбулаторную, стационарную, скорую медицинскую помощь, учреждениях социального обеспечения, в санитарно-гигиенических учреждениях и медико-диагностических службах.

В **России в общую численность среднего медицинского персонала** включаются все лица со средним медицинским образованием, занятые в лечебных, санитарных организациях, учреждениях социального обслуживания, дошкольных учреждениях, школах, домах ребенка и др.

В **Беларуси в численность средних медицинских работников** с 1991 по 2009 гг. включены лица, имеющие среднее специальное медицинское образование, занятые на конец года в организациях, оказывающих амбулаторную, стационарную, скорую медицинскую помощь, санитарных организациях, учреждениях социального обеспечения, научно-практических центрах, детских дошкольных учреждениях, школах, домах ребенка и других. За 2010 и 2011 гг. – лица, имеющие среднее специальное медицинское образование, занятые на конец года на должностях специалистов со средним специальным медицинским образованием в организациях, оказывающих амбулаторную, стационарную, скорую медицинскую помощь, в санитарно-гигиенических учреждениях и медико-диагностических службах, детских дошкольных учреждениях, школах, домах ребенка и других.

В **России** в больничных учреждениях учету подлежат развернутые **койки**, оборудованные необходимым инвентарем.

Больничные организации в Беларуси – это организации здравоохранения, оказывающие медицинскую помощь в стационарных условиях. В их число включаются больницы, госпитали, республиканские научно-практические центры, родильные дома, диспансеры и медико-санитарные части, имеющие в своем составе стационарные отделения, а также прочие организации здравоохранения, имеющие больничные койки.

В больничных организациях учету подлежат **койки**, оборудованные необходимым инвентарем и готовые принять пациентов, независимо от того, заняты они пациентами или нет, по состоянию на 31 декабря отчетного года.

В **число амбулаторно-поликлинических учреждений России** включаются все медицинские учреждения, которые ведут амбулаторный прием (поликлиники, амбулатории, диспансеры, поликлинические отделения в составе больничных учреждений и др.).

Данные по лечебно-профилактическим учреждениям приведены, включая негосударственные учреждения, оказывающие медицинские услуги населению.

В **Беларуси амбулаторно-поликлинические организации** – организации здравоохранения всех форм собственности, оказывающие медицинскую помощь в амбулаторных условиях и (или) проводящие медицинскую экспертизу (поликлиники, амбулатории, диспансеры, медико-санитарные части и прочие).

В **России заболеваемость населения** характеризуется числом случаев заболеваний, выявленных в течение года при обращении в лечебно-профилактические учреждения или при профилактическом осмотре. Первичная заболеваемость регистрируется при установлении больного диагноза впервые в жизни. Общая заболеваемость населения характеризуется общим числом случаев заболеваний, зарегистрированных в течение года. При этом учитываются больные, которым диагноз установлен как впервые, так и при повторном (многократном) обращении по поводу данного заболевания.

Первичная заболеваемость (впервые выявленная заболеваемость) в Беларуси представляет собой совокупность заболеваний, впервые зарегистрированных в отчетном году. Первичная заболеваемость характеризует частоту возникновения новых случаев болезни в данном году. **Уровень первичной заболеваемости** исчисляется отношением числа случаев заболеваний, впервые зарегистрированных в течение отчетного года к среднегодовой численности населения. Полученный результат умножается на 100 000.

В России с 1999 г., а в Беларуси с 2002 г. разработка данных о заболеваемости населения осуществляется на основе Международной статистической классификации болезней и проблем, связанных со здоровьем (X пересмотр Всемирной организации здравоохранения 1989 г.), соответственно до 1999 г. и до 2002 г. применялась Международная статистическая классификация болезней, травм и причин смерти (IX пересмотр Всемирной организации здравоохранения 1975 г.).

7.1. ЛЕЧЕБНО-ПРОФИЛАКТИЧЕСКИЕ УЧРЕЖДЕНИЯ И МЕДИЦИНСКИЕ КАДРЫ

(на конец года)

	1991	1995	2000	2005	2008	2009	2010	2011
Число больничных учреждений, тыс.								
Беларусь	0,9	0,9	0,8	0,7	0,8	0,7	0,7	0,7
Россия ¹⁾	12,7	12,1	10,7	9,5	6,5	6,5	6,3	6,3
Число коек в больничных учреждениях:								
всего, тыс.								
Беларусь	135,1	127,3	126,2	108,8	107,7	107,0	108,7	106,6
Россия ²⁾	1998,7	1850,5	1671,6	1575,4	1398,5	1373,4	1339,5	1347,1
на 10 000 человек населения								
Беларусь	132,4	125,1	126,8	113,0	113,2	112,6	114,6	112,6
Россия ³⁾	134,6	125,8	115,0	110,0	98,0	96,2	93,8	94,2
Число коек для детей:								
всего, тыс.								
Беларусь	17,1	15,7	15,3	14,9	14,8	14,5	14,3	13,9
Россия	301,3	267,8	228,6	200,3	191,9	185,8	179,0	178,4
на 10 000 детей								
Беларусь	73,3 ⁴⁾	71,5 ⁴⁾	65,7	77,6	82,9	82,8	82,6	80,6
Россия ³⁾	89,5	86,6	89,3	93,1	89,9	86,1	82,2	80,4
Число амбулаторно-поликлинических учреждений, тыс.								
Беларусь	1,5	1,6	1,8	2,0	2,2	2,2	2,2	2,3
Россия ¹⁾	20,9	21,1	21,3	21,8	15,5	15,3	15,7	16,3 ⁵⁾
Численность врачей, человек:								
всего, тыс.								
Беларусь ⁶⁾	39,9	42,7	45,8	45,6	48,1	49,4	45,3 ⁷⁾	48,0
Россия	632,2	653,7	680,2	690,3	703,8	711,3	715,8	732,8 ⁵⁾
на 10 000 человек населения								
Беларусь	39,1	42,0	46,0	47,4	50,6	52,0	47,8 ⁷⁾	50,7
Россия ³⁾	42,6	44,4	46,8	48,2	49,3	49,8	50,1	51,2 ⁵⁾
Численность среднего медицинского персонала, человек:								
всего, тыс.								
Беларусь ⁸⁾	114,4	117,6	122,6	118,5	120,6	122,2	121,8 ⁹⁾	122,0
Россия	1717,3	1628,8	1563,6	1529,8	1511,2	1517,6	1508,7	1530,4 ⁵⁾
на 10 000 человек населения								
Беларусь	112,2	115,5	123,2	123,1	126,8	128,7	128,5 ⁹⁾	128,9
Россия ³⁾	115,6	110,8	107,6	106,8	105,9	106,2	105,6	107,0 ⁵⁾

¹⁾ С 2006 г. методология учета учреждений системы Минздравсоцразвития России приведена в соответствие с нормативными актами.

²⁾ С 2008 г. койки круглосуточных стационаров (без коек в дневных стационарах).

³⁾ За 2005, 2008-2010 гг. показатель рассчитан с использованием численности населения, пересчитанной с учетом итогов ВПН-2010.

⁴⁾ Дети в возрасте 0-14 лет.

⁵⁾ Более полный круг учета отчитывающихся организаций.

⁶⁾ Численность врачей-специалистов.

⁷⁾ С 2010 г. изменился порядок учета врачей-специалистов.

⁸⁾ Численность средних медицинских работников.

⁹⁾ С 2010 г. изменился порядок учета средних медицинских работников.

**7.2. ЗАБОЛЕВАЕМОСТЬ НАСЕЛЕНИЯ НЕКОТОРЫМИ ИНФЕКЦИОННЫМИ
И ПАРАЗИТАРНЫМИ БОЛЕЗНЯМИ¹⁾**

(число зарегистрированных случаев заболеваний; на 100 000 человек населения)

	1991	1995	2000	2005	2008	2009	2010	2011
Все болезни								
Беларусь	3285,5	4675,5	4013,8	3700,5	3551,9	3478,3	3249,5	3435,0
Россия	3340,7	4706,4	4430,2	3731,1	3633,7	3443,1	3282,8	3235,9
из них:								
острые кишечные инфекции								
Беларусь	180,3	293,4	205,0	129,9	118,0	125,7	136,8	135,0
Россия	553,6	585,0	512,1	444,4	475,7	487,2	569,1	507,4
из них бактериальная дизентерия								
Беларусь	64,6	141,1	87,4	17,4	4,7	1,8	1,1	0,8
Россия	146,5	184,2	122,9	43,2	18,1	12,3	13,4	10,5
активный туберкулез ²⁾								
Беларусь	30,9	44,3	61,7	54,9	48,6	48,7	45,8	42,8
Россия	34,0	57,8	89,8	83,7	84,7	82,1	76,9	73,0
дифтерия								
Беларусь	0,3	3,2	0,5	0,1	0,0	0,0	0,0	0,0
Россия	1,3	24,0	0,5	0,2	0,04	0,01	0,006	0,003
вирусные гепатиты								
Беларусь	195,8	62,7	94,5	12,9	5,4	3,8	4,6	3,0
Россия	191,5	166,8	163,3	93,6	70,5	69,2	65,5	61,9
сифилис ²⁾								
Беларусь	5,1	150,6	105,5	33,1	20,7	20,4	13,0	12,3
Россия	7,2	178,0	164,5	68,8	59,6	53,0	44,6	37,6
гонорея ²⁾								
Беларусь	102,4	166,4	99,1	63,5	51,7	44,4	37,0	33,9
Россия	128,5	174,4	120,9	71,5	56,1	47,8	42,4	38,1

¹⁾ По Беларуси данные за 1991, 1995, 2000 гг. приведены по системе Министерства здравоохранения Республики Беларусь. По России за 2005, 2008-2010 гг. показатели рассчитаны с использованием численности населения, пересчитанной с учетом итогов ВПН-2010.

²⁾ Зарегистрировано пациентов с диагнозом, установленным впервые в жизни.

**7.3. ЗАБОЛЕВАЕМОСТЬ НАСЕЛЕНИЯ БЕЛАРУСИ
ПО ОСНОВНЫМ КЛАССАМ И ОТДЕЛЬНЫМ БОЛЕЗНЯМ**

(число зарегистрированных случаев заболеваний с диагнозом, установленным впервые в жизни;
на 100 000 человек населения)

	1991	1995	2000	2005	2008	2009	2010	2011
Все болезни	64276	74271	72646	84055	85226	93274	87445	89744
из них:								
злокачественные новообразования	274	299	330	371	418	420	443	447
болезни эндокринной системы, расстройства питания и нарушения обмена веществ ¹⁾	677	780	715	729	827	739	739	721
из них сахарный диабет	110	70	110	213	230	239	249	242
психические расстройства	252	332	377	594	729	786	775	776
алкоголизм и алкогольные психозы	86	133	184	332	330	349	295	287
наркомания и токсикомания	2,0	5,6	11,9	8,8	15,5	16,0	19,9	15,7
болезни системы кровообращения	1178	1397	1653	2652	3282	2955	2920	2866
из них острый инфаркт миокарда ²⁾	94	108	148	166	176	174	176	172
болезни органов дыхания	37401	40341	37288	42399	42836	51811	45828	48567
из них бронхит хронический и неуточненный, эмфизема, астма, астматический статус ³⁾	181	138	146	116	115	120	116	108
болезни органов пищеварения	2552	2429	2298	2974	2840	2446	2388	2355
из них язва желудка и двенадцатиперстной кишки	114	135	149	166	169	162	147	135
травмы, отравления и некоторые другие последствия воздействия внешних причин ⁴⁾	6671	7007	7563	8362	8255	8343	8554	8442

¹⁾ 1991, 1995, 2000 гг. - болезни эндокринной системы, расстройства питания, нарушения обмена веществ и иммунитета.

²⁾ На 100 000 человек населения в возрасте 18 лет и старше.

³⁾ 1991, 1995, 2000 гг. - бронхит, эмфизема, бронхиальная астма.

⁴⁾ 1991, 1995, 2000 гг. - травмы и отравления.

**7.4. ЗАБОЛЕВАЕМОСТЬ НАСЕЛЕНИЯ РОССИИ ПО ОСНОВНЫМ КЛАССАМ,
ГРУППАМ И ОТДЕЛЬНЫМ БОЛЕЗНЯМ¹⁾**

(зарегистрировано больных с диагнозом, установленным впервые в жизни;
на 100 000 человек населения)

	1991	1995	2000	2005	2008	2009	2010	2011
Все болезни	66792	67602	73055	74371	76775	79754	78004	79687
из них:								
злокачественные новообразования ²⁾	256	280	308	311	321	329	336	337
болезни эндокринной системы, расстройства питания и нарушения обмена веществ ³⁾	395	551	848	956	1141	1037	1023	1031
из них сахарный диабет	108	90	111	175	211	216	227	223
психические расстройства и расстройства поведения ^{2), 4)}	102	94	83	67	55	54	52	49
алкоголизм и алкогольные психозы ²⁾	104	156	130	147	121	112	108	97
наркомания и токсикомания ²⁾	4	17	51	19	18	18	18	16
болезни системы кровообращения	1101	1321	1706	2302	2649	2634	2614	2661
из них острый инфаркт миокарда ⁵⁾	122	131	143	143	139	140	134	130
болезни органов дыхания	35209	29409	31722	29439	30279	33721	32398	33881
из них бронхит хронический и неуточненный, эмфизема, астма, астматический статус ⁶⁾	162	182	247	254	270	265	291	476
болезни органов пищеварения	2858	3611	3228	3536	3440	3433	3345	3334
из них язвенная болезнь желудка и двенадцатиперстной кишки	99	116	131	107	103	103	96	91
травмы, отравления и некоторые другие последствия воздействия внешних причин ⁷⁾	8409	8767	8618	8996	9122	9003	9168	9276

¹⁾ За 2005, 2008-2010 гг. показатели рассчитаны с использованием численности населения, пересчитанной с учетом итогов ВПН-2010.

²⁾ Взято на учет в отчетном году больных с впервые в жизни установленным диагнозом.

³⁾ 1991, 1995 гг. - болезни эндокринной системы, расстройства питания, нарушения обмена веществ и иммунитета.

⁴⁾ 1991, 1995 гг. - психические расстройства.

⁵⁾ На 100 000 человек населения в возрасте 18 лет и старше.

⁶⁾ 1991, 1995 гг. - бронхит, эмфизема, бронхиальная астма.

⁷⁾ 1991, 1995 гг. - травмы и отравления.

**7.5. ЧИСЛЕННОСТЬ ПАЦИЕНТОВ, СОСТОЯВШИХ ПОД ДИСПАНСЕРНЫМ
НАБЛЮДЕНИЕМ В ЛЕЧЕБНО-ПРОФИЛАКТИЧЕСКИХ УЧРЕЖДЕНИЯХ¹⁾**

(на конец года; на 100 000 человек населения)

	1991	1995	2000	2005	2008	2009	2010	2011
Численность пациентов с диагнозом:								
злокачественные новообразования								
Беларусь	1100,3	1282,7	1602,5	2035,6	2334,6	2464,9	2555,6	2670,4
Россия	1149,5	1271,5	1443,7	1676,4	1826,5	1885,3	1956,0	2027,6
активный туберкулез								
Беларусь	148,5	174,7	208,4	152,4	137,1	134,6	131,0	124,0
Россия	177,5	191,0	261,5	209,7	189,5	184,0	177,5	167,9
психические расстройства ²⁾								
Беларусь	1443,1	1363,7	1289,6	1251,9	1168,4	1100,3	1098,2	1088,5
Россия	1671,3	1472,2	1334,1	1252,7	1188,0	1171,6	1146,5	1122,9
алкоголизм и алкогольные психозы								
Беларусь	1331,5	1197,6	1431,7	1825,8	2035,2	2060,9	2066,7	2062,7
Россия	1725,3	1636,4	1507,7	1538,7	1459,0	1412,3	1367,3	1304,3
наркомания и токсикомания								
Беларусь	7,5	16,2	47,8	70,0	96,7	103,1	115,3	119,5
Россия	25,0	49,3	193,6	240,5	249,1	247,4	240,1	231,7
сифилис								
Беларусь	13,9	253,8	434,8	179,0	107,8	90,3	68,6	58,7
Россия	31,3	260,8	503,7	287,5	228,6	213,6	195,0	173,4

¹⁾ За 2005, 2008-2010 гг. показатели рассчитаны с использованием численности населения, пересчитанной с учетом итогов ВПН-2010.

²⁾ По России с 2000 г. - психические расстройства и расстройства поведения.

7.6. ЧИСЛЕННОСТЬ ЛИЦ, ВПЕРВЫЕ ПРИЗНАННЫХ ИНВАЛИДАМИ¹⁾

	1991	1995	2000	2005	2008	2009	2010	2011
Всего, тыс. человек								
Беларусь	57,2	65,0	55,5	52,0	41,7	42,1	44,0	47,4
Россия	911	1347	1109	1799	966	934	893	842
На 10 000 человек населения								
Беларусь	74,2	83,1	72,8	67,6	53,9	54,4	56,8	61,3
Россия ²⁾	81,0	91,5	98,5	156,9	83,3	80,3	76,6	72,2

¹⁾ 1991, 1995 гг. - в возрасте 16 лет и старше, с 2000 г. - в возрасте 18 лет и старше.

²⁾ За 2005, 2008-2010 гг. показатель рассчитан с использованием численности населения, пересчитанной с учетом итогов ВПН-2010.

7.7. ДОМА РЕБЕНКА

(на конец года)

	1991	1995	2000	2005	2008	2009	2010	2011
Число домов ребенка								
Беларусь	13	13	13	11	11	11	11	11
Россия	262	252	254	254	244	243	227	218
в них:								
мест								
Беларусь	1225	1095	1405	1295	1325	1265	1255	1205
Россия	23541	22237	21985	22101	22073	21483	20888	20591
детей, человек								
Беларусь	990	1048	1300	1302	1144	1113	1125	1063
Россия	17783	18346	19345	20621	17781	17767	17483	16296
в том числе в возрасте:								
0-12 месяцев								
Беларусь	247	246	307	293	290	278	320	298
Россия	3278	3822	5178	6212	5052	4942	4493	3998
1-3 года								
Беларусь	494	584	700	916	691	705	679	677
Россия	8511	8750	10505	10736	8988	9322	9676	8884
3 года и старше								
Беларусь	249	218	293	93	163	130	126	88
Россия	5994	5774	3662	3673	3741	3503	3314	3414
Поступило детей-сирот и детей, оставшихся без попечения родителей, человек								
Беларусь	279	244	584	612	460	375	303	342
Россия	5101	6773	9820	12031	10587	10681	10071	9361

7.8. СТАЦИОНАРНЫЕ УЧРЕЖДЕНИЯ СОЦИАЛЬНОГО ОБСЛУЖИВАНИЯ ГРАЖДАН ПОЖИЛОГО ВОЗРАСТА И ИНВАЛИДОВ (взрослых и детей)

(на конец года)

	1991	1995	2000	2005	2008	2009	2010	2011
Число домов-интернатов для граждан пожилого возраста и инвалидов (взрослых)								
Беларусь	60	65	63	61	62	62	65	67
Россия	737	871	1033	1250	1458	1450	1406	1353
в них:								
мест, тыс.								
Беларусь	15,6	15,6	14,9	14,9	15,7	15,8	16,2	16,4
Россия	223	221	223	227	239	239	238	238
проживающих, тыс. человек								
Беларусь	14,2	13,8	14,2	14,7	15,4	15,4	15,8	16,0
Россия	207	202	205	220	232	232	235	233
Число домов-интернатов для детей-инвалидов								
Беларусь	9	9	9	9	9	9	9	10
Россия	159	159	156	153	146	148	143	131
в них:								
мест, тыс.								
Беларусь	2,6	2,3	2,0	1,7	1,7	1,7	1,7	1,8
Россия	38	35	33	31	29	28	27	25
проживающих, тыс. человек								
Беларусь	2,3	1,8	1,8	1,6	1,7	1,7	1,6	1,7
Россия	35	31	29	29	23	22	24	22

8. ОТДЫХ И ТУРИЗМ

Раздел содержит статистическую информацию о сети и деятельности коллективных средств размещения, детских оздоровительных учреждений, перевозках пассажиров и пассажирообороте внутреннего водного транспорта на туристских и экскурсионно-прогулочных линиях, сведения о въезде и выезде граждан России и Беларуси по целям поездок. Приводятся данные о государственных и муниципальных театрах, музеях, цирках, зоопарках и национальных парках.

Гостиницы и аналогичные средства размещения - организации, которые предоставляют помещение для временного проживания (мотель, пансионат, общежитие для приезжих).

Санаторно-курортные организации - лечебно-профилактические организации, оснащенные койками и обеспечивающие профилактику и восстановительное лечение населения главным образом на основе использования целебных свойств природных лечебных факторов. К ним относятся санатории, санатории-профилактории, пансионаты с лечением и др.

Организации отдыха - оздоровительные организации, предназначенные для отдыха. К ним относятся дома, базы и другие организации отдыха. В них предоставляются услуги проживания, питания и туристско-экскурсионные услуги. В 1995 г. включались туристские гостиницы, мотели.

Туристские базы - организации, предназначенные для отдыха, в которых отдыхающим на определенный срок обеспечены размещение и питание или только размещение, а также туристско-экскурсионное обслуживание.

Санаторно-курортные организации и организации отдыха расположены, как правило, в пределах курортов, лечебно-оздоровительных местностей, в пригородных зонах.

Общее число мест в гостиницах и аналогичных средствах размещения определяется по инвентарным данным на конец года. По санаторно-курортным организациям и организациям отдыха приведены данные о койках (местах) в месяц максимального развертывания, готовых к приему больных.

К туристским маршрутам на внутреннем водном транспорте отнесены маршруты с продолжительностью поездки более суток, предназначенные для организованного отдыха и путешествий граждан по туристским путевкам или другим проездным документам, включающим плату за проезд, питание и туристское обслуживание в пути следования.

К экскурсионно-прогулочным маршрутам на внутреннем водном транспорте отнесены маршруты с продолжительностью поездки менее одних суток, предназначенные для отдыха или ознакомления пассажиров с памятными или достопримечательными местами, с проездом по разовым индивидуальным или групповым проездным билетам (путевкам).

К числу иностранных граждан относятся лица, посещающие другую страну, не являющуюся страной их постоянного проживания, на срок, не превышающий 6 месяцев, с любой целью, кроме переезда на постоянное место жительства.

Поездки охватывают деятельность лиц, которые путешествуют в какую-либо страну, не являющуюся страной их постоянного проживания, с целью отдыха, деловыми или прочими целями.

Национальные парки являются природоохранными, эколого-просветительскими и научно-исследовательскими учреждениями, территории (акватории) которых включают в себя природные комплексы и объекты, имеющие особую экологическую, историческую и эстетическую ценность, и предназначены для использования в природоохранных, просветительских, научных и культурных целях и для регулируемого туризма.

Показатели по России, характеризующие театры, музеи, памятники истории и культуры, зоопарки и цирки, разрабатываются Министерством культуры Российской Федерации, по Беларуси – Министерством культуры Республики Беларусь.

В показатели по **театрам** не включены данные по народным любительским и частным театрам.

К числу **памятников истории и культуры** отнесены памятники, взятые на государственный учет.

8.1. КОЛЛЕКТИВНЫЕ СРЕДСТВА РАЗМЕЩЕНИЯ

(на конец года)

	1995	2000	2005	2008	2009	2010	2011
	Беларусь						
Число коллективных средств размещения - всего	618	574	600	627	655	693	865
в том числе:							
гостиницы ¹⁾	255	256	279	312	331	359	444
санаторно-курортные организации и организации отдыха	363	318	321	315	324	334	421
Их вместимость, тыс. мест	74,2	73,3	69,6	66,5	67,9	70,2	74,7
в том числе:							
гостиницы ¹⁾	28,6	26,2	23,5	24,4	25,7	26,7	29,0
санаторно-курортные организации и организации отдыха	45,6	47,1	46,1	42,1	42,2	43,5	45,7
	Россия						
Число коллективных средств размещения - всего	11314	9058	9269	11258	12388	12585	13079
в том числе:							
гостиницы ¹⁾	5504	4182	4812	6774	7410	7866	8406
санаторно-курортные организации и организации отдыха ²⁾	5810	4876	4457	4484	4978	4719	4673
Их вместимость, тыс. мест	1279	1100	1165	1247	1248	1271	1312
в том числе:							
гостиницы ¹⁾	426	346	404	498	487	537	585
санаторно-курортные организации и организации отдыха ²⁾	853	754	761	749	761	734	726

¹⁾ Здесь и в табл. 8.2, 8.3 – включая аналогичные средства размещения.

²⁾ Включая турбазы, круизные суда и другие специализированные средства размещения; 1995, 2000 гг. - включая турбазы, туристские теплоходы.

**8.2. ЧИСЛЕННОСТЬ ЛИЦ, РАЗМЕЩЕННЫХ В КОЛЛЕКТИВНЫХ СРЕДСТВАХ
РАЗМЕЩЕНИЯ В БЕЛАРУСИ в 2011 г.**

(тысяч человек)

	Численность размещенных лиц - всего	в том числе			
		граждан Беларуси		иностраннных граждан	
		всего	из них детей	из стран дальнего зарубежья	из стран СНГ
Всего	2551	1768	...	162	621
в том числе:					
гостиницы	1738	1144	...	154	440
санаторно-курортные организации и организации отдыха	813	624	179	8	181
из них:					
санаторно-курортные организации	486	335	133	4	147
организации отдыха	327	289	46	4	34

**8.3. ЧИСЛЕННОСТЬ ЛИЦ, РАЗМЕЩЕННЫХ В КОЛЛЕКТИВНЫХ СРЕДСТВАХ
РАЗМЕЩЕНИЯ В РОССИИ в 2011 г.¹⁾**

(тысяч человек)

	Численность размещенных лиц - всего	в том числе			
		граждан России		иностраннных граждан	
		всего	из них детей	из стран дальнего зарубежья	из стран СНГ
Всего	33176	29310	2800	3025	841
в том числе:					
гостиницы	24125	20336	755	2998	791
санаторно-курортные организации и организации отдыха	9051	8974	2045	27	51
из них:					
санаторно-курортные организации	5733	5686	1516	11	35
организации отдыха	2965	2951	482	10	4
туристские базы ²⁾	354	337	47	5	11

¹⁾ Без учета микропредприятий. По оценке, в 2011 г. численность лиц, размещенных в коллективных средствах размещения, с учетом микропредприятий составила 37314,2 тыс. человек, в том числе в гостиницах и аналогичных средствах размещения – 27076,4 тыс. человек.

²⁾ Включая круизные суда и другие специализированные средства размещения.

8.4. ДЕТСКИЕ ОЗДОРОВИТЕЛЬНЫЕ УЧРЕЖДЕНИЯ

	2009	2010	2011
	Беларусь		
Число летних оздоровительных лагерей - всего	4999	4951	4983
в том числе:			
с дневным пребыванием	3691	3634	3621
с круглосуточным пребыванием	1308	1317	1362
Численность детей, отдохнувших в них за лето – всего, тыс. человек	433,8	424,1	417,2
в том числе в лагерях:			
с дневным пребыванием	233,2	229,6	223,5
с круглосуточным пребыванием	200,6	194,4	193,7
	Россия		
Число детских оздоровительных учреждений – всего, тыс.	51,0	50,2	49,2
из них:			
загородные стационарные	2,3	2,2	2,4
с дневным пребыванием	40,6	37,8	40,7
Численность детей, отдохнувших в них за лето – всего, тыс. человек	4864,0	4893,9	4892,8
из них в учреждениях:			
загородных стационарных	1212,1	1253,4	1287,7
с дневным пребыванием	2859,3	2783,5	2918,8

8.5. ПЕРЕВОЗКИ ПассажиРОВ И ПассажиРоОБОРОТ ВнутРеннеГо ВОДНОГО ТРАНСПОРТА НА ТуРИСТСКИХ МАРШРУТАХ В БЕЛАРУСИ

	1995	2000	2005	2008	2009	2010	2011
Перевезено пассажиров внутренним водным транспортом - всего, тыс. человек	110	140	194	220	218	247	297
в том числе на туристских маршрутах ¹⁾	...	77	139	173	159	211	261
Пассажирооборот внутреннего водного транспорта - всего, млн. пассажиро-километров	1,8	2,1	2,4	3,0	2,6	3,1	3,9
в том числе на туристских маршрутах ¹⁾	...	1,3	1,8	2,4	2,1	2,7	3,5

¹⁾ Включая экскурсионно-прогулочные маршруты.

8.6. ПЕРЕВОЗКИ ПассажиРОВ И ПассажиРоОБОРОТ ВнутРеннеГо ВОДНОГО ТРАНСПОРТА НА ТуРИСТСКИХ И ЭкСкурсионно-прогулочных МАРШРУТАХ В РОССИИ¹⁾

	1995	2000	2005	2008	2009	2010	2011
Отправлено пассажиров внутренним водным транспортом - всего, тыс. человек	25358,4	25699,5	16134,7	19887,8	17202,6	16062,5	14167,4
в том числе:							
на туристских маршрутах	464,3	386,3	516,6	713,6	609,9	575,1	484,6

на экскурсионно-прогулочных маршрутах	1887,9	2442,1	3167,1	3650,9	2650,5	2913,9	2540,7
Пассажирооборот внутреннего водного транспорта - всего, млн. пассажиро-километров	1117,0	900,0	689,6	787,5	763,3	770,9	683,9
в том числе:							
на туристских маршрутах	361,1	387,3	345,4	433,8	453,8	471,4	430,9
на экскурсионно-прогулочных маршрутах	54,2	69,0	92,9	99,4	73,1	74,8	63,3

¹⁾ С 2008 г. – по организациям всех видов экономической деятельности.

8.7. КУЛЬТУРА И ДОСУГ

	1995	2000	2005	2008	2009	2010	2011
	Беларусь						
Национальные парки							
число	1	4	4	4	4	4	4
площадь территории, тыс. га	87,6	332,7	397,6	397,6	397,6	400,0	397,6
Зоопарки							
число	4	4	5	5	5	5	5
площадь территории, га	22,3	23,6	28,1	27,1	29,0	26,3	23,7
Недвижимые памятники истории и культуры							
число ¹⁾ , тыс.	15,7	16,1	4,7	4,7	4,8	5,3	5,3
Музеи							
число	146 ²⁾	134	139	151	155	158	160
число предметов основного фонда, млн.	2,1	2,5	2,8	2,9	2,9	3,0	3,1
число посещений, млн.	2,8	3,8	4,0	4,3	4,6	5,0	5,3
Профессиональные театры							
число	24	27	28	28	27	27	27
число мест в зрительных залах, тыс.	9,7	9,7	8,4	8,6	10,5	9,5	9,5
численность зрителей, млн. человек	1,8	2,0	1,8	1,9	1,9	2,0	1,9
Цирки							
число	2	2	2	2	2	2	2
число представлений, тыс.	0,6	0,5	0,5	0,3	0,3	0,3	0,4
численность зрителей, млн. человек	0,8	0,6	0,6	0,5	0,3	0,4	0,6
	Россия						
Национальные парки							
число	30	35	35	39	40	40	41
площадь территории, млн. га	6,3	6,8	6,9	7,3	7,8	7,8	9,2
Зоопарки							
число	16	20	23	27	28	29	28
площадь территории, га	255	298	327	371	662	673	521
Недвижимые памятники истории и культуры							
число, тыс.	64,5	84,9	87,8	142,7	142,3	143,4	185,1

Музеи							
число (включая филиалы)	1725	2047	2285	2495	2539	2578	2631
число предметов основного фонда, млн.	54,1	59,0	63,0	62,0	62,6	63,7	60,7
число посещений, млн.	75,4	73,2	75,6	80,8	78,9	81,0	85,9
Профессиональные театры							
число	470	547	588	586	601	604	618
число мест в зрительных залах, тыс.	220,1	234,6	246,6	240,1	247,0	253,0	228,4
численность зрителей, млн. человек	31,6	30,8	28,0	30,4	30,2	31,0	32,9
Цирки							
число	70	62	67	68	66	68	68
число представлений, тыс.	11,4	9,1	9,1	8,5	7,6	6,9	7,1
численность зрителей, млн. человек	11,1	8,6	6,8	7,4	6,3	11,3 ³⁾	11,5

¹⁾ В 2002 г. Государственный список историко-культурных ценностей пересмотрен в связи с введением нового порядка государственного учета историко-культурных ценностей.

²⁾ Включая филиалы.

³⁾ С учетом гастрольной деятельности.

9. ВАЛОВОЙ ВНУТРЕННИЙ ПРОДУКТ

Раздел содержит информацию о структуре и использовании валового внутреннего продукта (ВВП).

ВВП представляет собой конечный результат производственной деятельности хозяйствующих единиц - резидентов в течение определенного периода времени. Различные варианты расчета ВВП характеризуют взаимосвязь отдельных аспектов воспроизводственного процесса: производства товаров и услуг, образования доходов и конечного использования товаров и услуг.

ВВП может измеряться в текущих ценах (отчетного периода) или в постоянных ценах.

9.1. СТРУКТУРА ВАЛОВОГО ВНУТРЕННЕГО ПРОДУКТА ПО ВИДАМ ЭКОНОМИЧЕСКОЙ ДЕЯТЕЛЬНОСТИ¹⁾

(в процентах к итогу)

	2005	2008	2009	2010	2011
Валовая добавленная стоимость в основных ценах	100	100	100	100	100
в том числе по видам экономической деятельности:					
сельское хозяйство, охота и лесное хозяйство					
Беларусь	9,7	9,8	9,4	10,1	9,5
Россия	4,7	4,2	4,4	3,8	4,0
рыболовство, рыбоводство					
Беларусь	0,1	0,1	0,1	0,1	0,1
Россия	0,3	0,2	0,2	0,2	0,2
добыча полезных ископаемых					
Беларусь	1,5	1,0	1,3	0,4	1,4
Россия	11,1	9,3	8,5	9,9	10,7
обрабатывающие производства					
Беларусь	29,1	30,1	26,9	26,6	30,8
Россия	18,3	17,4	14,9	14,9	16,0
производство и распределение электроэнергии, газа и воды					
Беларусь	5,1	3,7	3,3	3,2	3,1
Россия	3,3	2,9	4,1	3,9	3,8
строительство					
Беларусь	7,7	9,9	10,3	10,6	7,5
Россия	5,3	6,3	6,2	6,7	6,5
оптовая и розничная торговля; ремонт автотранспортных средств, мотоциклов, бытовых изделий и предметов личного пользования					
Беларусь	10,7	12,6	12,9	13,4	13,9
Россия	19,5	20,3	17,9	19,0	19,0
гостиницы и рестораны					
Беларусь	1,3	1,1	1,1	0,9	0,8
Россия	0,9	1,0	1,0	1,0	1,0
транспорт и связь					
Беларусь	9,3	8,2	8,6	8,5	7,9
Россия	10,2	9,3	9,6	9,6	8,9
финансовая деятельность					
Беларусь	3,6	3,3	4,7	4,8	5,7
Россия	3,8	4,4	5,0	4,5	4,2
операции с недвижимым имуществом, аренда и предоставление услуг					
Беларусь	5,4	6,0	7,4	7,0	5,7
Россия	9,9	11,3	12,6	12,3	11,7
государственное управление и обеспечение военной безопасности; социальное страхование					
Беларусь	5,0	4,4	4,3	4,3	3,8
Россия	5,2	5,4	6,5	6,0	5,9
образование					
Беларусь	5,8	4,3	4,2	4,7	4,6
Россия	2,7	2,8	3,4	3,0	2,9
здравоохранение и предоставление социальных услуг					
Беларусь	3,7	3,2	3,2	3,2	3,3
Россия	3,0	3,4	4,0	3,7	3,7
предоставление прочих коммунальных, социальных и персональных услуг					
Беларусь	2,0	2,3	2,3	2,2	1,9
Россия	1,8	1,8	1,7	1,5	1,5

¹⁾ По Беларуси удельный вес видов экономической деятельности рассчитан без снятия косвенно измеряемых услуг финансового посредничества.

9.2. СТРУКТУРА ИСПОЛЬЗОВАНИЯ ВАЛОВОГО ВНУТРЕННЕГО ПРОДУКТА

(в процентах к итогу)

	1995	2000	2005	2008	2009	2010	2011
Валовой внутренний продукт	100	100	100	100	100	100	100
Расходы на конечное потребление							
Беларусь	79,6	77,7	71,4	69,6	73,5	72,1	66,1
Россия	71,2	61,3	66,3	65,9	74,1	69,6	66,8
в том числе:							
домашних хозяйств							
Беларусь	56,0	55,8	49,7	51,9	55,7	54,4	50,7
Россия	50,3	45,2	49,0	47,8	53,1	50,9	48,9
государственных учреждений ¹⁾							
Беларусь	20,5	19,8	20,4	16,8	17,1	17,0	14,9
Россия	19,1	14,9	16,7	17,6	20,4	18,2	17,5
некоммерческих организаций, обслуживающих домашние хозяйства							
Беларусь	3,1	2,1	1,3	0,9	0,7	0,7	0,5
Россия	1,8	1,2	0,6	0,5	0,6	0,5	0,4
Валовое накопление							
Беларусь	24,8	25,8	27,9	38,3	38,0	41,7	36,0
Россия	25,4	18,6	20,1	25,1	18,6	22,3	24,6
в том числе:							
валовое накопление основного капитала ²⁾							
Беларусь	24,7	25,6	26,0	33,9	36,6	39,8	37,7
Россия	21,0	16,9	17,7	22,0	21,7	21,3	21,0
изменение запасов материальных оборотных средств							
Беларусь	0,1	0,2	1,9	4,4	1,4	1,9	-1,7
Россия	4,4	1,7	2,4	3,1	-3,1	1,0	3,6
Экспорт							
Беларусь	49,7	65,9	58,7	61,9	51,6	54,9	87,1
Россия	29,3	44,1	35,0	30,8	27,4	29,3	30,5
Импорт							
Беларусь	54,1	69,4	58,0	69,8	63,1	68,7	89,2
Россия	25,9	24,0	21,4	21,8	20,1	21,2	21,9

¹⁾ По России – государственного управления.

²⁾ По России – включая приобретение за вычетом выбытия ценностей.

9.3. РАСХОДЫ КОНСОЛИДИРОВАННОГО БЮДЖЕТА НА ЗДРАВООХРАНЕНИЕ, ОБРАЗОВАНИЕ И СОЦИАЛЬНУЮ ПОЛИТИКУ

(в процентах к валовому внутреннему продукту)

	1995	2000	2005	2008	2009	2010	2011
Здравоохранение, физическая культура и спорт							
Беларусь	4,9	5,0	4,9	4,2	4,2	4,3	4,1
Россия ¹⁾	2,9	2,1	3,7	3,7	4,3	3,8	3,8
Образование							
Беларусь	5,5	6,2	6,2	5,1	4,9	5,1	5,0
Россия ¹⁾	4,0	2,9	3,7	4,0	4,6	4,2	4,1
Социальная политика							
Беларусь ²⁾	2,6	1,2	2,1	12,5	13,5	3,0	2,8
Россия ¹⁾	1,5	1,7	8,7	8,7	12,2	13,7	11,9

¹⁾ С 2005 г. расчет осуществлен с учетом бюджетов государственных внебюджетных фондов.

²⁾ 2005-2009 гг. - включая расходы из Фонда социальной защиты населения Министерства труда и социальной защиты Республики Беларусь.

10. НАЦИОНАЛЬНОЕ БОГАТСТВО

В разделе приведены сведения об основных фондах с распределением их по формам собственности и видам экономической деятельности.

К основным фондам относятся здания, сооружения, машины и оборудование (в том числе информационные), транспортные средства, рабочий и продуктивный скот и другие виды основных фондов.

В составе основных фондов учтены основные фонды организаций всех форм собственности, а также основные фонды, находящиеся в собственности физических лиц (жилые дома; основные фонды личного подсобного хозяйства - хозяйственные постройки, многолетние насаждения, рабочий и продуктивный скот; сельскохозяйственная техника; основные фонды, используемые гражданами для предпринимательской деятельности без образования юридического лица).

10.1. ОСНОВНЫЕ ФОНДЫ ПО ФОРМАМ СОБСТВЕННОСТИ

(на конец года; по полной учетной стоимости; миллиардов рублей национальной валюты;
1991, 1995 гг. – трлн. руб.)

	1991	1995	2000	2005	2008	2009	2010	2011
Все основные фонды (включая скот)								
Беларусь ¹⁾	0,1	436	86570	243395	383048	433198	521725	1044704
Россия ²⁾	2,1	5306	17464	41494	74471	82303	93186	107984
в том числе по формам собственности:								
государственная								
Беларусь	0,08	329	63187	152461	238220	255613	283317	569812
Россия	1,9	1486	4366	9544	15639	16461	17705	19437
в процентах к итогу								
Беларусь	80	75	73	63	62	59	54	55
Россия	91	28	25	23	21	20	19	18
негосударственная								
Беларусь	0,02	107	23383	90934	144828	177585	238408	474892
Россия	0,2	3820	13098	31950	58832	65842	75481	88547
в процентах к итогу								
Беларусь	20	25	27	37	38	41	46	45
Россия	9	72	75	77	79	80	81	82

¹⁾ По первоначальной стоимости; 1995 г. - с учетом переоценки по состоянию на 01.01.1995 г.; 2000-2010 гг. - с учетом проводившихся обязательных переоценок.

²⁾ 1995 г. - с учетом переоценки в цены на 1.01.1995 г., впервые была проведена переоценка жилых зданий; 2000-2011 гг. - с учетом переоценок, проводившихся в добровольном порядке. В 2011 г. переоценка могла быть проведена как на начало, так и на конец отчетного года.

10.2. ОСНОВНЫЕ ФОНДЫ ПО ВИДАМ ЭКОНОМИЧЕСКОЙ ДЕЯТЕЛЬНОСТИ В БЕЛАРУСИ

(на конец года; по первоначальной стоимости; миллиардов рублей)

	2010	2011
Все основные фонды	521725	1044704
из них фонды видов экономической деятельности:		
сельское хозяйство, охота и лесное хозяйство	79367	140192
рыболовство, рыбоводство	465	877
горнодобывающая промышленность	7421	15143
обрабатывающая промышленность	121298	252692
производство и распределение электроэнергии, газа и воды	51209	115077
строительство	16888	32851
торговля; ремонт автомобилей, бытовых изделий и предметов личного пользования	16283	34924
гостиницы и рестораны	3732	6824
транспорт и связь	103434	227486
финансовая деятельность	5349	11585
операции с недвижимым имуществом, аренда и предоставление услуг потребителям	50594	73973
образование	18532	37003
здравоохранение и предоставление социальных услуг	16326	35021

10.3. ОСНОВНЫЕ ФОНДЫ ПО ВИДАМ ЭКОНОМИЧЕСКОЙ ДЕЯТЕЛЬНОСТИ В РОССИИ

(на конец года; по полной учетной стоимости; миллиардов рублей)

	2005	2008	2009	2010	2011
Все основные фонды	41494	74471	82303	93186	107984
из них фонды видов экономической деятельности:					
сельское хозяйство, охота и лесное хозяйство	1440	2260	2567	2860	3127
рыболовство, рыбоводство	55	91	97	113	133
добыча полезных ископаемых	3310	6366	7861	9085	10574
обрабатывающие производства	3639	6002	6952	7989	8876
производство и распределение электроэнергии, газа и воды	3408	4925	5741	6769	8529
строительство	605	1221	1391	1500	1499
оптовая и розничная торговля; ремонт автотранспортных средств, мотоциклов, бытовых изделий и предметов личного пользования	859	2157	2556	3110	3739
гостиницы и рестораны	278	444	485	535	604
транспорт и связь	13389	21526	23283	25950	30737
финансовая деятельность	494	1446	1858	2154	2048
операции с недвижимым имуществом, аренда и предоставление услуг	9369	18642	19617	21896	25008
государственное управление и обеспечение военной безопасности; социальное страхование	1237	3288	3539	4253	5364
образование	1279	2469	2534	2700	2930
здравоохранение и предоставление коммунальных, социальных и персональных услуг	2132	3634	3822	4272	4814

10.4. КОЭФФИЦИЕНТЫ ОБНОВЛЕНИЯ, ВЫБЫТИЯ И СТЕПЕНЬ ИЗНОСА ОСНОВНЫХ ФОНДОВ¹⁾

	1991	1995	2000	2005	2008	2009	2010	2011
Коэффициент обновления (ввод в действие основных фондов ²⁾ в процентах от общей стоимости основных фондов на конец года)								
Беларусь	4,2	2,5	3,3	4,2	4,1	4,6	5,0	5,3
Россия	5,5	1,9	1,8	3,0	4,4	4,1	3,7	3,9
Коэффициент выбытия (ликвидация основных фондов ²⁾ в процентах от общей стоимости основных фондов на начало года)								
Беларусь	1,9	3,0	2,8	1,6	1,1	1,0	1,1	3,3
Россия	2,1	1,9	1,3	1,1	1,0	1,0	0,8	0,8
Степень износа основных фондов ²⁾ (на конец года), процентов								
Беларусь	32,6	39,1	47,8	50,7	45,4	43,8	42,1	39,3
Россия	35,4	39,5	39,3	45,2	45,3	45,3	47,1	47,9

¹⁾ Коэффициенты обновления и выбытия приведены в сопоставимых ценах, в качестве сопоставимых приняты цены 2000 г., по Беларуси за 2010-2011 гг. – в сопоставимых ценах 2009 г.

²⁾ Включая скот.

11. ПРОМЫШЛЕННОЕ ПРОИЗВОДСТВО

В разделе приводится информация, характеризующая динамику промышленного производства и объемов отгруженных товаров собственного производства, выполненных работ и услуг собственными силами и их структуру по видам экономической деятельности, производство важнейших видов продукции, использование среднегодовой мощности организаций по выпуску отдельных видов продукции.

Объем промышленного производства в Беларуси в целом по промышленности и отдельным видам экономической деятельности определяется в стоимостном выражении как сумма данных об объеме промышленной продукции, работ и услуг промышленного характера, произведенном юридическими лицами и их обособленными подразделениями независимо от формы собственности. Данные об объеме промышленного производства приводятся в фактически действовавших в соответствующем году отпускных ценах без налога на добавленную стоимость, акцизов и других налогов и платежей из выручки, с учетом стоимости давальческого сырья. В сводные данные по объему промышленного производства в стоимостном выражении включаются данные об объемах промышленной продукции (работ, услуг), выпускаемой промышленными предприятиями, в том числе малыми, а также подсобными промышленными производствами, состоящими на балансе непромышленных организаций. Объем промышленного производства определяется без стоимости внутривозвратного оборота. Внутривозвратным оборотом считается стоимость той части изготовленных организацией готовых изделий и полуфабрикатов, которые используются внутри данной организации на собственные промышленно-производственные нужды, и стоимость которых в дальнейшем учитывается в составе затрат, включаемых в себестоимость конечной промышленной продукции.

Группировки по видам экономической деятельности представляют собой совокупность соответствующих фактических видов деятельности, осуществляемых организациями, независимо от их основного вида деятельности.

Объем отгруженных товаров собственного производства, выполненных работ и услуг собственными силами в России – это стоимость отгруженных или отпущенных в порядке продажи, а также прямого обмена (по договору мены) всех товаров собственного производства, выполненных работ и оказанных услуг собственными силами.

Объем отгруженных товаров представляет собой стоимость тех товаров, которые произведены данным юридическим лицом и фактически отгружены (переданы) в отчетном периоде на сторону (другим юридическим и физическим лицам), включая товары, сданные по акту заказчику на месте, независимо от того, поступили деньги на счет продавца или нет.

Объем работ и услуг, выполненных собственными силами, представляет собой стоимость работ и услуг, оказанных (выполненных) организацией другим юридическим и физическим лицам.

Данные приводятся в фактических отпускных ценах без налога на добавленную стоимость, акцизов и аналогичных обязательных платежей.

Группировки по видам экономической деятельности представляют собой совокупность соответствующих фактических видов деятельности, осуществляемых организациями, независимо от их основного вида деятельности.

Индекс производства – относительный показатель, характеризующий изменение масштабов производства в сравниваемых периодах. Различают индивидуальные и сводные индексы производства. Индивидуальные индексы отражают изменение выпуска одного продукта и исчисляются как отношение объемов производства данного вида продукта в натурально-вещественном выражении в сравниваемых периодах. Сводный индекс производства характеризует совокупные изменения производства всех видов продукции и отражает изменение создаваемой в процессе производства стоимости в результате изменения только физического объема производимой продукции. Для исчисления сводного индекса производства индивидуальные индексы по конкретным видам продукции поэтапно агрегируются в индексы по видам экономической деятельности (согласно иерархической структуре по ОКЭД) в индекс промышленного производства по Беларуси и по видам деятельности, подгруппам, группам, подклассам, классам, подразделам и разделам ОКВЭД по России.

Индекс промышленного производства в Беларуси – агрегированный индекс производства по видам деятельности «Горнодобывающая промышленность», «Обрабатывающая промышленность», «Производство и распределение электроэнергии, газа и воды». Для построения динамического ряда применяется цепной индекс.

Индекс промышленного производства в России – агрегированный индекс производства по видам деятельности «Добыча полезных ископаемых», «Обрабатывающие производства», «Производство и распределение электроэнергии, газа и воды».

Производственная мощность – максимально возможный выпуск продукции (за год, сутки, смену) или объем добычи и переработки сырья в номенклатуре и ассортименте. Определяется с учетом полного использования установленного режима работы производственного оборудования и производственных мощностей. Величину мощности по выпуску конкретного вида продукции, факторы ее изменения и уровень использования характеризует баланс производственной мощности. По данным баланса производственной мощности рассчитываются среднегодовая производственная мощность, действовавшая в отчетном периоде, и процент ее использования. Процент использования производственной мощности – относительный показатель, характеризующий степень использования производственной мощности по выпуску конкретных видов продукции. Исчисляется как отношение фактического выпуска продукции к среднегодовой производственной мощности, действовавшей в отчетном периоде по выпуску этой продукции.

Производство продукции в натуральном выражении приводится, как правило, по валовому выпуску, т.е. включая продукцию, израсходованную на производственные нужды внутри организации и выработанную из давальческого сырья. Начиная с 2005 г. данные о производстве продукции в натуральном выражении по России приводятся с учетом деятельности физических лиц, занимающихся предпринимательской деятельностью без образования юридического лица. С января 2010 г. формирование официальной статистической информации по продукции в России осуществляется в соответствии с Общероссийским классификатором продукции по видам экономической деятельности ОК 034-2007 (КПЕС 2002) (ОКПД).

Давальческое сырье – это сырье, принадлежащее заказчику и переданное на переработку другим организациям для производства из него продукции в соответствии с заключенными договорами.

По большинству показателей данные приводятся в динамике. Все стоимостные показатели приводятся в ценах, фактически действовавших в каждом отчетном году (если это не оговорено дополнительно).

11.1. ПРОИЗВОДСТВО ВАЖНЕЙШИХ ВИДОВ ПРОДУКЦИИ¹⁾

	1991	1995	2000	2005	2008	2009	2010	2011
Нефть, включая газовый конденсат, млн. т								
Беларусь	2,1	1,9	1,9	1,8	1,7	1,7	1,7	1,7
Россия	462	307	324	470	488	494	505	512
Газ естественный, млрд. м ³								
Беларусь	0,3	0,3	0,3	0,2	0,2	0,2	0,2	0,2
Россия ²⁾	643	595	584	641	664	583	651	671
Мясо, включая субпродукты I категории, тыс. т								
Беларусь	777	375	348	470	620	699	745	787
Россия ³⁾	5700	2370	1194	1857	2899	3380	3931	4239
Масла растительные, тыс. т								
Беларусь	24,9	6,7	16,9	42,2	82,4	127,0	160,8	141,8
Россия ⁴⁾	1165	802	1375	2200	2485	3271	3068	3073
Цельномолочная продукция (в пересчете на молоко), тыс. т								
Беларусь	1652	801	954	1122	1332	1306	1495	1644
Россия	18561	5576	6215	9733	10323	10855	10887	10704
Масло животное, тыс. т								
Беларусь	137	65,1	65,1	85,0	98,0	116,1	98,6	104,2
Россия ⁵⁾	729	421	267	254	272	233	208	220
Хлеб и хлебобулочные изделия, млн. т								
Беларусь	1,5	1,0	0,9	0,7	0,6	0,6	0,6	0,6
Россия ⁶⁾	18,8	11,3	9,0	8,0	7,5	7,2	7,1	7,0
Сахар-песок ⁷⁾ , тыс. т								
Беларусь	335	140	565	864	708	759	816	986
Россия ⁸⁾	3425	3155	6077	5600	5873	5023	4750	7124
Кондитерские изделия ⁹⁾ , тыс. т								
Беларусь	160	72,6	149	130	138	140	147	154
Россия ¹⁰⁾	2641	1372	1628	2419	2845	2779	2856	3021
Пиво, млн. дкл								
Беларусь	33,9	15,2	23,7	27,1	35,4	33,7	39,9	47,2
Россия	333	213	516	910	1140	1091	983	994
Водка и ликероводочные изделия, млн. дкл								
Беларусь	10,7	14,8	10,8	8,7	14,4	14,7	15,2	17,4
Россия ¹¹⁾	154	123	123	132	122	113	106	93,9
Консервы, млн. условных банок								
Беларусь	728	310	456	436	658	672	829	884
Россия ¹²⁾	6944	2428	3223	9406	12727	11659	12797	12581
Ткани хлопчатобумажные, млн. пог. м								
Беларусь	129	25,3	44,3	40,4	44,7	39,8	35,5	43,6
Россия	5874	1298	1882	2197	1774	1340	1387	1173

	1991	1995	2000	2005	2008	2009	2010	2011
Ткани шерстяные, млн. пог. м								
Беларусь	30,4	4,8	6,3	3,7	4,1	3,1	2,7	2,1
Россия	277	50,8	38,0	21,6	16,4	12,6	11,4	10,5
Ткани шелковые, млн. пог. м								
Беларусь	125	23,4	41,7	30,3	31,7	25,8	37,1	42,2
Россия ¹³⁾	810	154	135	97,2	87,0	75,1	92,6	80,0
Ткани льняные, млн. пог. м								
Беларусь	65,1	35,2	24,2	23,3	20,9	17,5	16,8	17,4
Россия	438	116	94,0	104	91,0	42,3	49,8	45,4
Чулочно-носочные изделия, млн. пар								
Беларусь	162	54,7	100,7	81,6	100,1	111,0	119,0	129,7
Россия ¹⁴⁾	743	288	291	282	319	298	305	279
Бельевой трикотаж, млн. шт.								
Беларусь	120	21,7	36,3	26,9	36,1	35,9	42,0	43,1
Россия	446	73,3	75,7	71,3	74,6	71,8	83,9	82,6
Верхний трикотаж, млн. шт.								
Беларусь	47,9	17,1	22,5	16,1	18,9	18,7	21,7	21,7
Россия	231	35,0	45,1	44,0	44,2	48,2	49,9	47,7
Обувь, млн. пар								
Беларусь	45,3	13,0	15,4	10,1	11,0	11,0	13,1	13,9
Россия ¹⁵⁾	336	51,6	32,9	47,2	56,5	57,5	103	111
Обувь резиновая, млн. пар								
Беларусь	9,0	2,2	3,3	6,5	5,7	4,7	4,5	3,1
Россия	90,5	22,7	18,5	16,1	22,0	21,5	-	-
Пиломатериалы, млн. м ³								
Беларусь	2,8	1,7	2,2	2,7	2,5	2,4	2,6	2,8
Россия ¹⁶⁾	65,8	26,5	20,0	22,0	21,6	19,0	19,2	21,1
Древесностружечные плиты, тыс. условных м ³								
Беларусь	506,0	282,9	294,7	389,7	442,7	308,0	300,3	238,8
Россия	5409	2206	2335	3930	5751	4600	5466	6528
Целлюлоза, тыс. т								
Беларусь	39,3	34,9	55,9	61,3	56,1	45,1	50,7	52,2
Россия	6400	4197	4960	6001	5913	5487	7510	7661
Бумага, тыс. т								
Беларусь	166,4	26,9	43,6	69,4	56,2	69,7	104,0	113,5
Россия ¹⁷⁾	4765	2773	3326	4001	4006	3937	4675	4780
Первичная переработка нефти, млн. т								
Беларусь	35,8	13,1	13,5	19,8	21,3	21,6	16,5	20,5
Россия ¹⁸⁾	286	182	173	208	237	237	250	258

	1991	1995	2000	2005	2008	2009	2010	2011
Аммиак синтетический, тыс. т								
Беларусь	1233	813	888	941	953	1008	1017	1047
Россия	11936	9657	10640	12473	12702	12949	13295	13924
Серная кислота в моногидрате, тыс. т								
Беларусь	998	437	584	737	857	833	918	936
Россия	11597	6946	8258	9452	9068	8452	10226	10708
Минеральные удобрения (в пересчете на 100% питательных веществ), тыс. т								
Беларусь	5170	3349	4056	5669	5870	3390	6176	6288
Россия	15042	9639	12213	16625	16211	14640	17889	18828
Химические волокна и нити, тыс. т								
Беларусь	443	211	219	211	226	200	233	230
Россия	529	216	164	158	123	108	134	137
Синтетические смолы и пластические массы, тыс. т								
Беларусь	525	329	341	352	405	358	350	345
Россия ¹⁹⁾	2963	1804	2576	3418	4375	4649	4952	5436
Стекло оконное, млн. м ² в натуральном исчислении								
Беларусь ²⁰⁾	9,3	5,6	10,4	20,3	18,4	17,6	17,3	20,6
Россия ²¹⁾	127	58,8	37,8	28,9	40,7	81,3	59,5	71,7
Цемент, млн. т								
Беларусь	2,4	1,2	1,8	3,1	4,2	4,4	4,5	4,6
Россия	77,5	36,5	32,4	48,5	53,5	44,3	50,4	56,2
Сборные железобетонные конструкции и изделия, млн. м ³								
Беларусь	7,1	1,7	1,4	1,9	3,2	3,5	4,0	3,7
Россия	75,1	28,1	18,3	23,2	28,8	17,7	20,2	23,1
Кирпич строительный, млрд. условных кирпичей								
Беларусь	2,2	1,1	0,8	0,8	1,1	1,0	1,0	1,0
Россия ²²⁾	23,7	13,9	10,7	11,3	13,5	8,6	5,3	6,2
Листы асбестоцементные (шифер), млн. условных плиток								
Беларусь	456	138	142	146	196	185	188	153
Россия ²³⁾	5023	1666	1800	1938	1412	1221	1044	933
Материалы мягкие кровельные и изоляционные, млн. м ²								
Беларусь	137	69	77	18	41	29	38	43
Россия ²⁴⁾	1024	416	419	494	701	541	470	489

	1991	1995	2000	2005	2008	2009	2010	2011
Сталь, млн. т								
Беларусь	1,1	0,7	1,6	2,1	2,7	2,4	2,7	2,8
Россия	77,1	51,6	59,2	66,3	68,7	59,4	66,8	68,1
Готовый прокат черных металлов, млн. т								
Беларусь	0,7	0,6	1,4	1,8	2,4	2,3	2,5	2,5
Россия	55,1	39,0	46,7	54,7	56,7	50,8	57,7	59,5
Трубы стальные, тыс. т								
Беларусь	91,7	12,3	37,9	108,3	145,5	107,4	183,7	218,0
Россия	10492	3798	4979	6695	7772	6645	9180	9976
Краны мостовые электрические, шт.								
Беларусь	30	7	5	4	11	13	11	6
Россия	2430	370	638	729	748	442	567	699
Краны на автомобильном ходу, шт.								
Беларусь	-	108	142	328	708	536	361	425
Россия	12913	3698	2354	4370	6362	1363	2912	4075
Лифты, тыс. шт.								
Беларусь	12,6	1,9	1,9	4,6	8,8	8,3	8,4	9,1
Россия	14,3	4,8	6,3	13,5	22,1	13,0	17,2	20,5
Тракторы, тыс. шт.								
Беларусь	95,5	28,0	22,5	41,5	65,1	45,3	44,4	59,1
Россия	178	21,2	19,2	8,6	17,3	7,6	7,6	15,0
Комбайны кормоуборочные, тыс. шт.								
Беларусь	8,3	1,1	0,3	0,3	0,4	0,4	0,4	0,5
Россия ²⁵⁾	7,4	0,5	0,5	0,4	0,8	0,8	0,3	0,4
Станки металлорежущие, тыс. шт.								
Беларусь	16,2	4,7	5,4	3,7	4,6	2,5	3,7	4,3
Россия	67,5	18,0	8,9	4,9	4,8	1,9	2,0	3,3
Экскаваторы, шт.								
Беларусь	124	60	116	535	2479	1049	1503	1784
Россия	21112	5234	3370	3565	5506	1391	2121	2158
Бульдозеры, шт.								
Беларусь	2242	11	69	57	34	13	69	40
Россия	12082	2404	3020	1774	3139	721	911	1807
Машины стиральные, тыс. шт.								
Беларусь	56,7	36,9	88,1	36,7	216,5	236,4	273,8	310,9
Россия	5541	1294	954	1582	2694	2260	2758	3031
Холодильники и морозильники бытовые, тыс. шт.								
Беларусь	743	746	812	995	1106	1007	1106	1197
Россия	3710	1789	1327	2778	3728	2750	3557	4099

	1991	1995	2000	2005	2008	2009	2010	2011
Электролампы осветительные, млн. шт.								
Беларусь	301	130	75	169	158	138	161	184
Россия	1037	610	820	572	593	552	584	501
Телевизоры, тыс. шт.								
Беларусь	1103	250	532	1308	717	352	446	404
Россия ²⁶⁾	4439	1005	1116	6278	7028	4825	11876	14613
Плиты газовые бытовые, тыс. шт.								
Беларусь	541,0	358,6	465,3	622,7	781,3	817,3	865,4	908,5
Россия	1256	704	487	1012	934	736	560	527
Велосипеды ²⁷⁾ , тыс. шт.								
Беларусь	1156	292	661	473	267	146	149	193
Россия ²⁸⁾	3393	940	1015	297	1485	423	1169	1133
Автомобили грузовые, тыс. шт.								
Беларусь	38	13	15	22	26	11	14	23
Россия	616	142	184	205	256	91,7	156	207
Троллейбусы, шт.								
Беларусь	-	83	109	147	446	388	283	207
Россия	2102	340	498	812	778	773	397	236
Автобусы, шт.								
Беларусь	850	62	914	1263	2196	1520	2089	2163
Россия	51598	39773	54040	78235	66477	35529	40944	44244
Электроэнергия, млрд. кВт·ч								
Беларусь	38,7	24,9	26,1	31,0	35,1	30,4	34,9	32,2
Россия	1068	860	878	953	1040	992	1038	1055

¹⁾ По России информация до 2009 г. представлена в соответствии с Общероссийским классификатором продукции ОК 005-93 (ОКП), с 2010 г. – в соответствии с Общероссийским классификатором продукции по видам экономической деятельности ОК 034-2007 (КПЕС 2002) (ОКПД).

²⁾ С 2010 г. – газ природный и попутный.

³⁾ С 2010 г. – мясо и субпродукты пищевые убойных животных и домашней птицы.

⁴⁾ С 2010 г. – масла растительные нерафинированные (включая кукурузное).

⁵⁾ С 2010 г. – масло сливочное и пасты масляные.

⁶⁾ С 2010 г. – изделия хлебобулочные недлительного и длительного хранения, пониженной влажности и прочие.

⁷⁾ Включая производство из импортного сыра.

⁸⁾ С 2010 г. – сахар белый свекловичный и тростниковый в твердом состоянии.

⁹⁾ Без продукции организаций общественного питания.

¹⁰⁾ С 2010 г. – изделия мучные кондитерские, торты и пирожные недлительного хранения; печенье и пряники имбирные и аналогичные изделия; печенье сладкое; вафли; какао; шоколад и изделия кондитерские сахаристые.

¹¹⁾ С 2010 г. – водка, ликероводочные изделия с содержанием спирта до 25% включительно от объема готовой продукции и ликероводочные изделия с содержанием спирта свыше 25% от объема готовой продукции.

¹²⁾ С 2010 г. – консервы мясные (мясосодержащие), мясорастительные, консервы и пресервы рыбные и из ракообразных, моллюсков и прочих морепродуктов, плодоовощные консервы детские и соки для детей, плодоовощные консервы, включая нектары фруктовые, напитки овощные, продукты молочные сгущенные.

¹³⁾ С 2010 г. – ткани шелковые натуральные и из искусственных и синтетических волокон.

¹⁴⁾ С 2010 г. – изделия трикотажные чулочно-носочные, млн. пар.

¹⁵⁾ С 2010 г. – включая резиновую, валяную и фетровую.

¹⁶⁾ С 2010 г. – включая шпалы.

¹⁷⁾ С 2010 г. – включая бумагу для гофрирования.

¹⁸⁾ С 2010 г. – нефть, поступившая на переработку (первичная переработка нефти).

¹⁹⁾ С 2010 г. – пластмассы в первичных формах.

²⁰⁾ С 2000 г. – стекло полированное.

²¹⁾ С 2010 г. – стекло листовое литое, прокатное, тянутое или выдувное, но не обработанное другим способом.

²²⁾ С 2010 г. – кирпич керамический неогнеупорный строительный.

²³⁾ С 2010 г. – без листов асбестоцементных плоских.

²⁴⁾ С 2010 г. – материалы кровельные и гидроизоляционные рулонные из асфальта или аналогичных материалов (нефтяного битума, каменноугольного пека и т.д.).

²⁵⁾ С 2010 г. – комбайны силососуборочные.

²⁶⁾ С 2010 г. – аппаратура приемная телевизионная, в том числе видеомониторы и видеопроекторы.

²⁷⁾ Включая детские.

²⁸⁾ С 2010 г. – без детских.

**11.2. ПРОИЗВОДСТВО ВАЖНЕЙШИХ ВИДОВ ПРОДУКЦИИ
НА ДУШУ НАСЕЛЕНИЯ¹⁾**

	1991	1995	2000	2005	2008	2009	2010	2011
Нефть, включая газовый конденсат, кг								
Беларусь	202	190	186	185	183	181	179	177
Россия	3118	2067	2202	3276	3419	3463	3537	3584
Мясо, включая субпродукты I категории, кг								
Беларусь	76,2	36,8	34,8	48,6	65,1	73,4	78,6	83,1
Россия ²⁾	38,4	16,0	8,1	12,9	20,3	23,7	27,5	29,6
Масла растительные, кг								
Беларусь	2,4	0,7	1,7	4,4	8,6	13,4	16,9	14,9
Россия ³⁾	7,9	5,4	9,4	15,3	17,4	22,9	21,5	21,5
Цельномолочная продукция (в пересчете на молоко), кг								
Беларусь	162	78,6	95,6	116,1	139,8	137,3	157,5	173,6
Россия	125	37,6	42,3	67,8	72,3	76,0	76,2	74,9
Масло животное, кг								
Беларусь	13,4	6,4	6,5	8,8	10,1	12,2	10,3	11,0
Россия ⁴⁾	4,9	2,8	1,8	1,8	1,9	1,6	1,5	1,5
Хлеб и хлебобулочные изделия, кг								
Беларусь	151,8	101,7	86,8	68,4	64,0	62,7	60,9	61,0
Россия ⁵⁾	127	76,4	61,3	55,5	52,4	50,5	50,0	49,3
Сахар-песок ⁶⁾ , кг								
Беларусь	32,8	13,7	56,6	89,4	74,3	79,8	85,9	104,0
Россия ⁷⁾	23,1	21,3	41,4	39,0	41,1	35,2	33,3	49,8
Кондитерские изделия ⁸⁾ , кг								
Беларусь	15,6	7,1	14,9	13,5	14,5	14,7	15,4	16,2
Россия ⁹⁾	17,8	9,2	11,1	16,9	19,9	19,5	19,9	21,1
Консервы, условных банок								
Беларусь	71,4	30,4	45,7	45,2	69,0	70,6	87,3	93,4
Россия ¹⁰⁾	46,8	16,4	21,9	65,5	89,2	81,7	89,6	88,0
Ткани хлопчатобумажные, пог. м								
Беларусь	12,6	2,5	4,4	4,2	4,7	4,2	3,7	4,6
Россия	39,6	8,7	12,8	15,3	12,4	9,4	9,7	8,2
Ткани шерстяные, пог. м								
Беларусь	3,0	0,5	0,6	0,4	0,4	0,3	0,3	0,2
Россия	1,9	0,3	0,3	0,2	0,1	0,1	0,1	0,1
Ткани шелковые, пог. м								
Беларусь	12,3	2,3	4,2	3,1	3,3	2,7	3,9	4,5
Россия ¹¹⁾	5,5	1,0	0,9	0,7	0,6	0,5	0,6	0,6

	1991	1995	2000	2005	2008	2009	2010	2011
Ткани льняные, пог. м								
Беларусь	6,4	3,5	2,4	2,4	2,2	1,8	1,8	1,8
Россия	3,0	0,8	0,6	0,7	0,6	0,3	0,3	0,3
Чулочно-носочные изделия, пар								
Беларусь	15,9	5,4	10,1	8,4	10,5	11,7	12,5	13,7
Россия	5,0	1,9	2,0	2,0	2,2	2,1	2,1	2,0
Бельевой трикотаж, шт.								
Беларусь	11,8	2,1	3,6	2,8	3,8	3,8	4,4	4,5
Россия	3,0	0,5	0,5	0,5	0,5	0,5	0,6	0,6
Верхний трикотаж, шт.								
Беларусь	4,7	1,7	2,3	1,7	2,0	2,0	2,3	2,3
Россия	1,6	0,2	0,3	0,3	0,3	0,3	0,3	0,3
Обувь, пар								
Беларусь	4,4	1,3	1,5	1,0	1,2	1,2	1,4	1,5
Россия ¹²⁾	2,3	0,3	0,2	0,3	0,4	0,4	0,7	0,8
Обувь резиновая, пар								
Беларусь	0,9	0,2	0,3	0,7	0,6	0,5	0,5	0,3
Россия	0,6	0,2	0,1	0,1	0,2	0,2
Бумага, кг								
Беларусь	16,3	2,6	4,4	7,2	5,9	7,3	11,0	12,0
Россия ¹³⁾	32,1	18,7	22,6	27,9	28,1	27,8	32,7	33,4
Минеральные удобрения (в пересчете на 100 % питательных веществ), кг								
Беларусь	507	329	406	587	616	357	651	664
Россия	101	64,9	83,1	116	114	103	126	132
Цемент, кг								
Беларусь	236	121	185	324	443	458	477	486
Россия	521	246	220	338	375	310	353	393
Электроэнергия, кВт·ч								
Беларусь	3800	2444	2615	3204	3679	3198	3677	3398
Россия	7204	5793	5976	6641	7289	6948	7267	7379

¹⁾ По России информация до 2009 г. представлена в соответствии с Общероссийским классификатором продукции ОК 005-93 (ОКП), с 2010 г. – в соответствии с Общероссийским классификатором продукции по видам экономической деятельности ОК 034-2007 (КПЕС 2002) (ОКПД). За 2005, 2008-2010 гг. показатели рассчитаны с использованием численности населения, пересчитанной с учетом итогов ВПН-2010.

²⁾ С 2010 г. - мясо и субпродукты пищевые убойных животных и домашней птицы.

³⁾ С 2010 г. - масла растительные нерафинированные (включая кукурузное).

⁴⁾ С 2010 г. - масло сливочное и пасты масляные.

⁵⁾ С 2010 г. - изделия хлебобулочные недлительного и длительного хранения, пониженной влажности и прочие.

⁶⁾ Включая производство из импортного сыра.

⁷⁾ С 2010 г. - сахар белый свекловичный и тростниковый в твердом состоянии.

⁸⁾ Без продукции организаций общественного питания.

⁹⁾ С 2010 г. - изделия мучные кондитерские, торты и пирожные недлительного хранения; печенье и пряники имбирные и аналогичные изделия; печенье сладкое; вафли; какао; шоколад и изделия кондитерские сахаристые.

¹⁰⁾ С 2010 г. - консервы мясные (мясосодержащие), мясорастительные, консервы и пресервы рыбные и из ракообразных, моллюсков и прочих морепродуктов, плодоовощные консервы детские и соки для детей, плодоовощные консервы, включая нектары фруктовые, напитки овощные, продукты молочные сгущенные.

¹¹⁾ С 2010 г. - ткани шелковые натуральные и из искусственных и синтетических волокон.

¹²⁾ С 2010 г. - включая резиновую, валяную и фетровую.

¹³⁾ С 2010 г. - включая бумагу для гофрирования.

11.3. ИНДЕКСЫ ПРОИЗВОДСТВА ПО ВИДАМ ЭКОНОМИЧЕСКОЙ ДЕЯТЕЛЬНОСТИ В БЕЛАРУСИ

(в процентах к предыдущему году)

	2005	2008	2009	2010	2011
Индекс промышленного производства ¹⁾	110,0	111,3	96,9	111,7	109,1
По видам экономической деятельности:					
горнодобывающая промышленность	106,5	101,1	103,1	109,8	103,1
добыча топливно-энергетических полезных ископаемых	104,9	99,4	103,0	110,1	98,5
добыча полезных ископаемых, кроме топливно-энергетических	109,4	108,3	103,4	109,1	105,9
обрабатывающая промышленность	111,6	112,2	97,3	111,5	110,8
производство пищевых продуктов, включая напитки, и табака	113,0	111,1	104,9	110,7	108,7
текстильное и швейное производство	106,6	104,6	90,3	113,5	106,8
производство кожи, изделий из кожи и производство обуви	104,1	100,5	95,4	112,8	106,8
обработка древесины и производство изделий из дерева	107,1	107,2	86,4	112,2	108,2
целлюлозно-бумажное производство; издательская деятельность	116,1	107,8	93,2	116,8	109,8
производство кокса, нефтепродуктов и ядерных материалов	109,4	115,9	107,8	88,7	118,1
химическое производство	105,3	114,5	118,5	130,5	103,2
производство резиновых и пластмассовых изделий	123,2	120,6	94,0	123,3	105,0
производство прочих неметаллических минеральных продуктов	111,3	115,7	94,4	112,4	100,6
металлургическое производство и производство готовых металлических изделий	111,6	114,4	90,5	122,2	105,5
производство машин и оборудования	119,3	115,1	88,1	116,7	112,3
производство электрооборудования, электронного и оптического оборудования	109,3	114,0	77,9	127,0	112,7
производство транспортных средств и оборудования	113,0	109,6	57,2	119,4	133,1
прочие отрасли промышленности	109,4	123,1	86,6	114,6	108,9
производство и распределение электроэнергии, газа и воды	98,9	104,0	90,6	114,5	93,3

¹⁾ Агрегированный индекс промышленного производства по видам экономической деятельности «Горнодобывающая промышленность», «Обрабатывающая промышленность», «Производство и распределение электроэнергии, газа и воды». С учетом поправки на неформальную деятельность.

11.4. ИНДЕКСЫ ПРОИЗВОДСТВА ПО ВИДАМ ЭКОНОМИЧЕСКОЙ ДЕЯТЕЛЬНОСТИ В РОССИИ

(в процентах к предыдущему году)

	2005	2008	2009	2010	2011
Индекс промышленного производства ¹⁾	105,1	100,6	90,7	108,2	104,7
По видам экономической деятельности:					
добыча полезных ископаемых ²⁾	101,4	100,4	99,4	103,6	101,9
обрабатывающие производства ²⁾	107,6	100,5	84,8	111,8	106,5
производство пищевых продуктов, включая напитки, и табака	106,6	101,9	99,4	105,4	101,0
текстильное и швейное производство	103,6	94,6	83,8	112,1	102,6
производство кожи, изделий из кожи и производство обуви	100,2	99,7	99,9	118,7	108,6
обработка древесины и производство изделий из дерева	107,1	99,9	79,3	111,4	104,0
целлюлозно-бумажное производство; издательская и полиграфическая деятельность	103,6	100,3	85,7	105,9	101,8
производство кокса и нефтепродуктов	104,4	102,8	99,4	105,0	102,9
химическое производство	104,1	95,4	93,1	114,6	105,2
производство резиновых и пластмассовых изделий	116,4	122,8	87,4	121,5	113,1
производство прочих неметаллических минеральных продуктов	104,9	97,1	72,5	110,7	109,3
металлургическое производство и производство готовых металлических изделий	107,0	97,8	85,3	112,4	102,9
производство машин и оборудования	99,7	99,5	68,5	112,2	109,5
производство электрооборудования, электронного и оптического оборудования	133,2	92,6	67,8	122,8	105,1
производство транспортных средств и оборудования	107,1	100,4	62,8	132,2	124,6
прочие производства	108,7	98,3	79,3	117,7	104,5
производство и распределение электроэнергии, газа и воды ²⁾	100,9	100,6	96,1	104,1	100,1

¹⁾ Агрегированный индекс производства по видам экономической деятельности «Добыча полезных ископаемых», «Обрабатывающие производства», «Производство и распределение электроэнергии, газа и воды». С учетом поправки на неформальную деятельность.

²⁾ С учетом поправки на неформальную деятельность.

11.5. СТРУКТУРА ПРОИЗВОДСТВА ПРОДУКЦИИ ПО ОТДЕЛЬНЫМ ВИДАМ ЭКОНОМИЧЕСКОЙ ДЕЯТЕЛЬНОСТИ В БЕЛАРУСИ

(в фактически действовавших ценах; с учетом стоимости давальческого (неоплаченного) сырья; в процентах к итогу)

	2005	2008	2009	2010	2011
Горнодобывающая промышленность	100	100	100	100	100
добыча топливно-энергетических полезных ископаемых	80,6	73,2	71,1	37,8	70,3
добыча полезных ископаемых, кроме топливно-энергетических	19,4	26,8	28,9	62,2	29,7
Обрабатывающая промышленность	100	100	100	100	100
производство пищевых продуктов, включая напитки, и табака	20,1	18,4	22,9	22,4	19,4
текстильное и швейное производство	4,6	3,7	3,9	3,8	3,4
производство кожи, изделий из кожи и производство обуви	1,0	0,7	0,9	0,9	0,9
обработка древесины и производство изделий из дерева	2,2	1,8	1,8	1,7	1,4
целлюлозно-бумажное производство; издательская деятельность	2,2	1,9	2,1	2,1	1,8
производство кокса, нефтепродуктов и ядерных материалов	21,7	22,3	20,5	19,6	23,3
химическое производство	10,0	10,9	9,5	10,0	12,6
производство резиновых и пластмассовых изделий	2,8	3,5	3,6	4,0	4,0
производство прочих неметаллических минеральных продуктов	4,5	5,4	5,9	5,8	4,6
металлургическое производство и производство готовых металлических изделий	6,8	8,0	7,1	7,7	7,5
производство машин и оборудования	10,7	10,1	10,5	10,2	8,7

	2005	2008	2009	2010	2011
производство электрооборудования, электронного и оптического оборудования	4,3	4,0	4,0	4,3	3,9
производство транспортных средств и оборудования	6,7	6,7	4,7	5,0	6,0
прочие отрасли промышленности	2,4	2,6	2,6	2,5	2,5
Производство и распределение электроэнергии, газа и воды	100	100	100	100	100
производство и распределение электроэнергии, газа, пара и горячей воды	92,7	93,3	93,5	94,1	94,8
сбор, очистка и распределение воды	7,3	6,7	6,5	5,9	5,2

11.6. СТРУКТУРА ОТГРУЖЕННЫХ ТОВАРОВ СОБСТВЕННОГО ПРОИЗВОДСТВА, ВЫПОЛНЕННЫХ РАБОТ И УСЛУГ СОБСТВЕННЫМИ СИЛАМИ ПО ОТДЕЛЬНЫМ ВИДАМ ЭКОНОМИЧЕСКОЙ ДЕЯТЕЛЬНОСТИ В РОССИИ

(в фактически действовавших ценах; в процентах к итогу)

	2005	2008	2009	2010 ¹⁾	2011
Добыча полезных ископаемых	100	100	100	100	100
добыча топливно-энергетических полезных ископаемых	87,7	88,2	89,1	88,0	87,7
добыча полезных ископаемых, кроме топливно-энергетических	12,3	11,8	10,9	12,0	12,3
Обрабатывающие производства	100	100	100	100	100
производство пищевых продуктов, включая напитки, и табака	16,7	15,8	19,7	17,3	15,8
текстильное и швейное производство	1,1	0,9	1,1	1,1	0,9
производство кожи, изделий из кожи и производство обуви	0,2	0,2	0,2	0,2	0,2
обработка древесины и производство изделий из дерева	1,6	1,5	1,5	1,4	1,3
целлюлозно-бумажное производство; издательская и полиграфическая деятельность	3,6	3,3	3,5	3,4	3,0
производство кокса и нефтепродуктов	16,2	17,7	18,5	18,6	19,9
химическое производство	7,6	7,8	7,4	7,6	7,9
производство резиновых и пластмассовых изделий	2,2	2,4	2,6	2,7	2,5
производство прочих неметаллических минеральных продуктов	4,8	6,0	4,8	4,4	4,5
металлургическое производство и производство готовых металлических изделий	21,4	19,5	16,7	18,1	17,7
производство машин и оборудования	5,4	5,9	5,6	5,4	5,4
производство электрооборудования, электронного и оптического оборудования	5,1	5,4	5,7	6,0	5,8
производство транспортных средств и оборудования	9,4	9,0	7,8	8,8	10,3
прочие производства	2,7	2,6	2,0	2,6	2,4
производство прочих материалов и веществ, не включенных в другие группировки	2,0	2,0	2,9	2,4	2,4
Производство и распределение электроэнергии, газа и воды	100	100	100	100	100
производство, передача и распределение электроэнергии, газа, пара и горячей воды	93,9	93,8	94,0	94,4	94,9
сбор, очистка и распределение воды	6,1	6,2	6,0	5,6	5,1

¹⁾ Данные уточнены по итогам сплошного федерального статистического наблюдения за деятельностью субъектов малого и среднего предпринимательства за 2010 г.

11.7. РАСХОД ОСНОВНЫХ ВИДОВ ТОПЛИВА ПОТРЕБИТЕЛЯМИ¹⁾

	1991	1995	2000	2005	2008	2009	2010	2011
Уголь, млн. т								
Беларусь	2,2	1,1	0,5	0,2	0,1	0,1	0,1	0,1
Россия	324	232	221	213	224	204	217	209
Газ природный и попутный, млрд. м ³								
Беларусь	13,5	13,8	17,2	20,4	21,1	17,5	21,9	20,5
Россия	419	317	314	397	420	387	415	424
Автомобильный бензин, млн. т								

Беларусь	2,6	1,2	1,0	1,0	1,1	1,1	1,1	1,1
Россия	29,2	18,6	14,6	15,0	20,5	22,0	23,0	24,9
Дизельное топливо, млн. т								
Беларусь	3,3	1,8	1,8	2,0	2,7	2,1	2,0	2,5
Россия	45,9	27,7	23,4	21,3	26,3	24,3	25,8	29,3
Топочный мазут, млн. т								
Беларусь	13,4	5,2	2,1	1,3	0,9	2,7	0,7	1,1
Россия	76,9	45,5	27,0	18,0	13,4	12,8	12,4	11,1

¹⁾ По России приведены данные по организациям (без субъектов малого предпринимательства) и по населению в части продажи ему топлива.

11.8. РАСХОД ТОПЛИВНО-ЭНЕРГЕТИЧЕСКИХ РЕСУРСОВ НА ПРОИЗВОДСТВО ПРОДУКЦИИ (РАБОТ, УСЛУГ)

	1991	1995	2000	2005	2008	2009	2010	2011
Электроэнергия, млрд. кВт·ч								
Беларусь	32,1	17,5	19,2	20,1	20,7	18,6	20,6	21,2
Россия	971	746	757	832	906	856	894	910
Теплоэнергия, млн. Гкал								
Беларусь	74,0	34,7	31,4	31,9	30,9	29,5	31,9	30,8
Россия ¹⁾	1286	866	723	677	762	736	753	744
Котельно-печное топливо, млн. т условного топлива								
Беларусь	35,9	21,5	21,1	23,6	24,5	22,7	24,5	23,1
Россия ¹⁾	778	582	555	576	615	568	609	608
Уголь, млн. т								
Беларусь	0,8	0,5	0,3	0,2	0,1	0,1	0,1	0,1
Россия ¹⁾	289	222	216	207	219	200	213	205
Газ природный и попутный, млрд. м ³								
Беларусь	12,0	12,3	15,9	18,8	19,7	16,0	20,1	18,9
Россия ¹⁾	396	295	283	354	375	342	371	380
Автомобильный бензин, млн. т								
Беларусь	2,1	0,9	0,7	0,6	0,5	0,5	0,5	0,4
Россия ¹⁾	24,2	13,8	9,9	7,5	7,9	6,4	6,2	5,8
Дизельное топливо, млн. т								
Беларусь	3,3	1,7	1,6	1,7	2,2	1,8	1,7	1,8
Россия ¹⁾	45,2	26,5	21,6	19,1	21,7	19,5	20,0	22,5
Топочный мазут, млн. т								
Беларусь	13,3	5,0	2,0	1,3	0,9	2,7	0,7	1,1
Россия ¹⁾	76,7	45,4	26,9	18,0	13,3	12,7	12,4	11,0

¹⁾ Данные приведены без субъектов малого предпринимательства.

11.9. ИСПОЛЬЗОВАНИЕ СРЕДНЕГОДОВОЙ МОЩНОСТИ ПРОМЫШЛЕННЫХ ОРГАНИЗАЦИЙ ПО ВЫПУСКУ ОТДЕЛЬНЫХ ВИДОВ ПРОДУКЦИИ В БЕЛАРУСИ¹⁾

(в процентах)

	1991	1995	2000	2005	2008	2009	2010	2011
Первичная переработка нефти	88	32	49	58	90	93	70	88
Сталь	85	50	89	96	96	94	98	98
Готовый прокат черных металлов	73	80	100	100	100	98	100	99,9
Аммиак синтетический	100	90	99	100	100	100	100	100
Серная кислота	82	48	65	81	84	77	83	83
Минеральные удобрения (в пересчете на 100% питательных веществ)	79	58	81	99	99	56	99,5	98
Синтетические смолы и пластические массы	93	69	73	85	88	84	82	93
Металлорежущие станки	87	41	59	62	77	58	72	75
Кузнечно-прессовые машины	81	17	37	41	31	16	22	20
Тракторы	97	28	45	84	97	76	71	92
Стиральные машины	99,8	40	62	53	87	86	88	90
Древесностружечные плиты	92	55	58	78	83	71	85	93
Целлюлоза	100	100	80	100	80	64	72	75
Цемент	96	67	74	100	96	93	96	96
Сборные железобетонные конструкции и изделия	85	24	29	51	81	78	87	82
Хлопчатобумажные ткани суровые	99,9	29	49	51	51	57	54	75
Трикотажные изделия	97	29	55	60	63	65	77	78
Обувь	95	29	55	45	62	60	68	70
Мясо	92	49	40	57	64	72	74	71
Цельномолочная продукция (в пересчете на молоко)	89	50	54	62	70	69	72	74

¹⁾ Без малых предприятий и промышленных подразделений при непромышленных организациях.

11.10. ИСПОЛЬЗОВАНИЕ СРЕДНЕГОДОВОЙ ПРОИЗВОДСТВЕННОЙ МОЩНОСТИ ОРГАНИЗАЦИЙ ПО ВЫПУСКУ ОТДЕЛЬНЫХ ВИДОВ ПРОДУКЦИИ В РОССИИ¹⁾

(в процентах)

	1991	1995	2000	2005	2008	2009	2010	2011
Мясо ²⁾	67	32	18	45	58	61	66	70
Цельномолочная продукция (в пересчете на молоко)	72	24	32	48	54	57	57	56
Ткани хлопчатобумажные суровые	90	28	55	70	67	61	62	57
Трикотажные изделия	84	21	28	51	53	55	62	56
Обувь ³⁾	82	23	29	54	66	68	69	69
Древесностружечные плиты	84	39	55	89	88	67	75	78
Целлюлоза	76	52	72	82	81	77	81	80
Первичная переработка нефти	88	62	68	82	87	88	90	93
Аммиак синтетический	79	68	77	90	89	88	88	93
Серная кислота в моногидрате	81	57	72	85	81	77	84	84
Минеральные удобрения (в пересчете на 100% питательных веществ)	74	50	63	86	82	71	86	86
Синтетические смолы и пластические массы ⁴⁾	79	45	62	77	73	71	70	72
Цемент	89	45	44	69	70	57	65	66
Сборные железобетонные конструкции и изделия	73	32	28	52	64	43	52	55
Сталь	82	67	77	86	83	73	84	84
Готовый прокат черных металлов	83	66	72	86	83	74	79	81
Тракторы	71	11	19	10	21	12	23	39
Металлорежущие станки	77	24	17	13	16	6,4	7,7	13
Кузнечно-прессовые машины (без машин с ручным и ножным приводом)	83	13	13	30	44	22	38	44
Машины стиральные	81	18	16	39	63	54	58	59

¹⁾ Данные приведены без субъектов малого предпринимательства. Информация до 2010 г. представлена в соответствии с Общероссийским классификатором продукции ОК 005-93 (ОКП), с 2010 г. – в соответствии с Общероссийским классификатором продукции по видам экономической деятельности ОК 034-2007 (КПЕС 2002) (ОКПД).

²⁾ С 2010 г. - мясо и субпродукты пищевые убойных животных и домашней птицы.

³⁾ С 2010 г. - включая резиновую, валяную и фетровую.

⁴⁾ С 2010 г. - пластмассы в первичных формах.

12. СЕЛЬСКОЕ ХОЗЯЙСТВО

В разделе содержится информация о производстве продукции сельского хозяйства, состоянии растениеводства и животноводства. Данные приводятся в целом по сельскому хозяйству в длительной динамике.

Продукция сельского хозяйства представляет собой сумму данных об объеме производства продукции растениеводства и животноводства всех сельхозпроизводителей, включая хозяйства индивидуального сектора (хозяйства населения, крестьянские (фермерские) хозяйства и индивидуальные предприниматели), в стоимостной оценке по фактически действовавшим ценам.

Объем продукции сельского хозяйства в Беларуси сформирован начиная с 2000 г. в структуре Общегосударственного классификатора Республики Беларусь ОКРБ 005-2006 «Виды экономической деятельности» (ОКЭД), в России начиная с 2000 г. – в структуре Общероссийского классификатора видов экономической деятельности (ОКВЭД).

Продукция растениеводства включает стоимость сырых продуктов, полученных от урожая отчетного года – зерновых и зернобобовых культур, картофеля, овощей, семян и плодов масличных культур, табака необработанного и махорки, свеклы сахарной, соломы и культур кормовых, сырья растительного, используемого в текстильном производстве, растений, используемых в парфюмерии, фармации и аналогичных целей, семян сахарной свеклы, семян кормовых культур, растений живых, цветов и бутонов цветочных срезанных, семян цветов, фруктовых деревьев, семян овощей, винограда, фруктов, ягод и орехов, культур для производства напитков, пряностей необработанных и изменение стоимости незавершенного производства продукции в растениеводстве от начала к концу года: в России (посадка и выращивание до плодоношения сельскохозяйственных культур и многолетних насаждений), в Беларуси – затраты на работы, произведенные в отчетном году под урожай будущего года (посев озимых культур, вспашка зяби и другие работы).

Продукция животноводства включает стоимость сырых продуктов, полученных в результате выращивания и хозяйственного использования сельскохозяйственных животных и птицы (молока, шерсти, яиц и др.), стоимость продукции пчеловодства, а также по России - стоимость реализованного скота и птицы, изменение стоимости выращивания молодняка и скота на откорме за год, стоимость продукции разведения водных пресмыкающихся и лягушек в водоемах, дождевых (калифорнийских) червей и др.; по Беларуси - стоимость выращивания скота и птицы (стоимость приплода, прироста молодняка и привеса скота на откорме), стоимость продукции кролиководства, пушного звероводства и др.

Для исчисления **индекса производства продукции сельского хозяйства** используется показатель ее объема в сопоставимых ценах предыдущего года. Индекс производства продукции сельского хозяйства - относительный показатель, характеризующий изменение массы произведенных продуктов растениеводства и животноводства в сравниваемых периодах.

Посевные площади - часть пашни, занятая под посевы сельскохозяйственных культур.

Валовой сбор сельскохозяйственных культур включает в себя объем собранной продукции как с основных, так и с повторных и междурядных посевов в сельскохозяйственных организациях, крестьянских (фермерских) хозяйствах, у индивидуальных предпринимателей и в хозяйствах населения.

Урожайность сельскохозяйственных культур характеризует средний сбор сельскохозяйственной продукции с единицы уборной площади.

Поголовье скота включает поголовье всех возрастных групп соответствующего вида скота.

Производство скота и птицы на убой - показатель, характеризующий результат использования скота и птицы для забоя на мясо. Общий объем производства скота и птицы на убой отражается в пересчете на убойный вес и включает как проданные скот и птицу, подлежащие забою, так и забитые в сельскохозяйственных организациях, крестьянских (фермерских) хозяйствах, у индивидуальных предпринимателей и в хозяйствах населения.

Производство молока характеризуется фактически надоемным сырым коровьим, козьим, овечьим, кобыльим и буйволиным молоком, независимо от того, было ли оно реализовано или потреблено в хозяйстве на выпойку молодняка. Молоко, высосанное молодняком при подсосном его содержании, в продукцию не включается.

Производство яиц в скорлупе включает их сбор за год от всех видов сельскохозяйственной птицы, включая яйца, используемые на воспроизводство птицы (инкубация и др.).

12.1. ИНДЕКСЫ ПРОИЗВОДСТВА ПРОДУКЦИИ СЕЛЬСКОГО ХОЗЯЙСТВА

(в хозяйствах всех категорий; в сопоставимых ценах; в процентах к предыдущему году)

	1991	1995	2000	2005	2008	2009	2010	2011
Продукция сельского хозяйства								
Беларусь	95,1 ¹⁾	95,3 ¹⁾	109,5	101,7	108,9	101,0	102,5	106,6
Россия	95,5	92,0	106,2	101,6	110,8	101,4	88,7	123,0
Продукция растениеводства								
Беларусь	106,3 ¹⁾	101,8 ¹⁾	117,3	96,4	111,1	97,2	101,3	109,6
Россия	100,4	95,4	110,9	102,7	118,0	98,6	76,2	146,9
Продукция животноводства								
Беларусь	88,6 ¹⁾	90,0 ¹⁾	97,6	108,5	106,0	106,0	103,8	102,8
Россия	92,7	89,6	101,1	100,4	103,0	104,6	100,9	102,3

¹⁾В сопоставимых ценах 1983 года.**12.2. УДЕЛЬНЫЙ ВЕС ПРОДУКЦИИ РАСТЕНИЕВОДСТВА И ЖИВОТНОВОДСТВА
В ПРОДУКЦИИ СЕЛЬСКОГО ХОЗЯЙСТВА**

(в хозяйствах всех категорий; в фактически действовавших ценах; в процентах к итогу)

	1991	1995	2000	2005	2008	2009	2010	2011
Продукция сельского хозяйства	100	100	100	100	100	100	100	100
в том числе продукция:								
растениеводства								
Беларусь	46,5	57,0	54,3	52,6	55,6	53,5	56,0	52,6
Россия	40,4	53,1	53,2	48,5	53,1	49,2	46,0 ¹⁾	52,2
животноводства								
Беларусь	53,5	43,0	45,7	47,4	44,4	46,5	44,0	47,4
Россия	59,6	46,9	46,8	51,5	46,9	50,8	54,0 ¹⁾	47,8

¹⁾ Данные за 2010 г. уточнены в соответствии с Методическими указаниями по расчету объема и индекса производства продукции сельского хозяйства, утвержденными Росстатом в 2011 г.

12.3. СТРУКТУРА ПОСЕВНЫХ ПЛОЩАДЕЙ ПО ВИДАМ СЕЛЬСКОХОЗЯЙСТВЕННЫХ КУЛЬТУР

(в хозяйствах всех категорий; в процентах от всей посевной площади)

	1991	1995	2000	2005	2008	2009	2010	2011
Зерновые и зернобобовые культуры								
Беларусь	43,2	43,8	41,2	42,3	45,9	45,4	46,1	46,2
Россия	53,5	53,3	53,9	57,5	60,8	61,1	57,5	56,8
из них:								
пшеница								
Беларусь	1,6	2,9	7,4	6,6	9,2	9,9	10,9	11,6
Россия	20,0	23,3	27,4	33,4	34,6	36,9	35,4	33,3
рожь								
Беларусь	12,9	15,8	11,7	9,8	9,7	7,9	6,3	5,8
Россия	5,6	3,2	4,2	3,1	2,9	2,8	2,3	2,0
ячмень								
Беларусь	19,8	16,8	12,0	11,2	11,0	10,8	12,3	12,1
Россия	13,2	14,3	10,8	12,0	12,5	11,6	9,6	10,3
овес								
Беларусь	6,0	5,5	4,6	4,2	3,3	2,9	3,3	2,9
Россия	7,8	7,7	5,3	4,4	4,6	4,3	3,9	4,0
зернобобовые								
Беларусь	2,4	1,9	3,2	2,8	2,0	2,5	2,5	2,1
Россия	2,7	1,7	1,1	1,5	1,3	1,4	1,7	2,0
Технические культуры								
Беларусь	3,2	3,3	4,2	5,8	8,4	9,2	8,9	8,6
Россия	4,9	6,3	7,6	10,0	11,3	11,5	14,5	15,4
из них:								
лен-долгунец								
Беларусь	2,0	1,6	1,3	1,4	1,4	1,2	1,1	1,2
Россия	0,3	0,2	0,1	0,1	0,1	0,1	0,1	0,1
сахарная свекла								
Беларусь	0,7	0,9	0,8	1,8	1,7	1,6	1,7	1,7
Россия	1,2	1,1	1,0	1,1	1,1	1,1	1,5	1,7
Картофель и овощебахчевые культуры								
Беларусь	11,7	13,0	12,3	10,1	8,7	8,3	8,1	7,3
Россия	3,5	4,2	4,4	4,0	3,8	3,9	4,0	4,1
из них:								
картофель								
Беларусь	10,8	11,8	10,7	8,5	7,1	6,8	6,6	6,0
Россия	2,8	3,3	3,3	3,0	2,8	2,8	2,9	2,9
овощи								
Беларусь	0,9	1,2	1,6	1,6	1,6	1,5	1,5	1,3
Россия	0,6	0,8	0,9	0,9	0,8	0,8	0,9	0,9
Кормовые культуры								
Беларусь	41,9	39,9	42,3	41,8	37,0	37,1	36,9	37,9
Россия	38,1	36,2	34,1	28,5	24,1	23,5	24,0	23,7

12.4. ВАЛОВОЙ СБОР ПРОДУКТОВ РАСТЕНИЕВОДСТВА

(в хозяйствах всех категорий)

	1991	1995	2000	2005	2008	2009	2010	2011
Зерно (в весе после доработки)								
всего, млн. т								
Беларусь	6,3	5,5	4,9	6,4	9,0	8,5	7,0	8,4
Россия	89,1	63,4	65,4	77,8	108,2	97,1	61,0	94,2
на душу населения, кг								
Беларусь	618	540	487	664	946	895	736	884
Россия ¹⁾	600	427	449	542	758	680	427	659
из него:								
пшеница								
всего, млн. т								
Беларусь	0,2	0,4	1,0	1,2	2,0	2,0	1,7	2,2
Россия	38,9	30,1	34,5	47,6	63,8	61,7	41,5	56,2
на душу населения, кг								
Беларусь	24	43	97	122	215	208	183	230
Россия ¹⁾	262	203	237	332	447	432	291	393
рожь								
всего, млн. т								
Беларусь	2,0	2,1	1,4	1,2	1,5	1,2	0,7	0,8
Россия	10,6	4,1	5,4	3,6	4,5	4,3	1,6	3,0
на душу населения, кг								
Беларусь	192	210	136	120	157	129	77	85
Россия ¹⁾	72	28	37	25	32	30	11	21
Льноволокно								
всего, тыс. т								
Беларусь	76	60	37	50	61	47	46	46
Россия	102	69	51	56	52	52	35	43
Сахарная свекла								
всего, млн. т								
Беларусь	1,1	1,2	1,5	3,1	4,0	4,0	3,8	4,5
Россия	24,3	19,1	14,1	21,3	29,0	24,9	22,3	47,6
на душу населения, кг								
Беларусь	113	115	148	317	423	418	398	473
Россия ¹⁾	164	129	97	148	203	174	156	333

	1991	1995	2000	2005	2008	2009	2010	2011
Картофель								
всего, млн. т								
Беларусь	9,0	9,5	8,7	8,2	8,7	7,1	7,8	7,7
Россия	34,3	39,9	29,5	28,1	28,8	31,1	21,1	32,7
на душу населения, кг								
Беларусь	879	932	874	847	918	749	825	815
Россия ¹⁾	231	269	202	196	202	218	148	229
Овощи								
всего, млн. т								
Беларусь	0,9	1,0	1,4	2,0	2,3	2,3	2,3	2,0
Россия	10,4	11,3	10,8	11,3	13,0	13,4	12,1	14,7
на душу населения, кг								
Беларусь	90	101	138	208	241	243	246	209
Россия ¹⁾	70	76	74	79	91	94	85	103
Плоды, ягоды и виноград								
всего, млн. т								
Беларусь ²⁾	0,3	0,4	0,3	0,4	0,6	0,7	0,8	0,3
Россия	2,7	2,5	3,0	2,7	2,7	3,1	2,5	2,9
на душу населения, кг								
Беларусь ²⁾	31	38	30	39	62	73	84	32
Россия ¹⁾	19	17	20	19	19	21	17	20

¹⁾ За 2005, 2008-2010 гг. показатели рассчитаны с использованием численности населения, пересчитанной с учетом итогов ВПН-2010.

²⁾ Плоды и ягоды.

12.5. УРОЖАЙНОСТЬ СЕЛЬСКОХОЗЯЙСТВЕННЫХ КУЛЬТУР

(в хозяйствах всех категорий; центнеров с одного гектара)

	1991	1995	2000	2005	2008	2009	2010	2011
Зерновые и зернобобовые культуры (в весе после доработки)								
Беларусь	24,8	21,1	19,4	28,1	35,2	33,3	27,7	32,1
Россия	15,1	13,1	15,6	18,5	23,8	22,7	18,3	22,4
Сахарная свекла								
Беларусь	258	218	292	316	439	450	395	453
Россия	178	188	188	282	362	323	241	392
Картофель								
Беларусь	138	132	134	177	221	186	214	226
Россия	109	118	105	124	138	143	100	148
Овощи								
Беларусь	179	135	134	208	234	242	247	273
Россия	156	148	143	170	196	199	180	208

12.6. ПОГОЛОВЬЕ КРУПНОГО РОГАТОГО СКОТА

(на конец года; в хозяйствах всех категорий)

	1991	1995	2000	2005	2008	2009	2010	2011
Всего, млн. голов								
Беларусь	6,6	5,1	4,2	4,0	4,1	4,2	4,2	4,2
Россия	54,7	39,7	27,5	21,6	21,0	20,7	20,0	20,1
В расчете на 100 га сельскохозяйственных угодий, голов								
Беларусь	71	55	46	45	47	47	47	49
Россия	26	19	14	11	11	11	10	11

12.7. ПОГОЛОВЬЕ СВИНЕЙ

(на конец года; в хозяйствах всех категорий)

	1991	1995	2000	2005	2008	2009	2010	2011
Всего, млн. голов								
Беларусь	4,7	3,9	3,4	3,5	3,7	3,8	3,9	4,0
Россия	35,4	22,6	15,8	13,8	16,2	17,2	17,2	17,3
В расчете на 100 га пашни, голов								
Беларусь	77	63	56	65	68	69	71	73
Россия	27	18	13	12	14	15	15	15

12.8. ПОГОЛОВЬЕ ОВЕЦ И КОЗ

(на конец года; в хозяйствах всех категорий)

	1991	1995	2000	2005	2008	2009	2010	2011
Всего, млн. голов								
Беларусь	0,4	0,3	0,2	0,1	0,1	0,1	0,1	0,1
Россия	55,3	28,0	15,0	18,6	21,8	22,0	21,8	22,9
В расчете на 100 га сельскохозяйственных угодий, голов								
Беларусь	5	3	2	1	1	1	1	1
Россия	26	13	8	10	11	12	11	12

12.9. ПОГОЛОВЬЕ ПТИЦЫ СЕЛЬСКОХОЗЯЙСТВЕННОЙ

(на конец года; в хозяйствах всех категорий)

	1991	1995	2000	2005	2008	2009	2010	2011
Птица всех видов, млн. голов								
Беларусь ¹⁾	51,7	26,4	27,4	28,5	31,2	34,1	37,5	39,9
Россия	652	423	341	357	405	434	449	474
В расчете на 100 га посевной площади зерновых и зернобобовых культур, тыс. голов								
Беларусь	2,0	1,0	1,1	1,3	1,3	1,4	1,5	1,6
Россия	1,1	0,8	0,7	0,8	0,9	0,9	1,0	1,1

¹⁾ 1991 г. – по данным выборочного обследования домашних хозяйств, с 1995 г. - по данным Похозяйственного учета.

12.10. ПРОИЗВОДСТВО ОСНОВНЫХ ПРОДУКТОВ ЖИВОТНОВОДСТВА

(в хозяйствах всех категорий)

	1991	1995	2000	2005	2008	2009	2010	2011
Скот и птица на убой (в убойном весе)								
всего, млн. т								
Беларусь	1,1	0,7	0,6	0,7	0,8	0,9	1,0	1,0
Россия	9,4	5,8	4,4	5,0	6,3	6,7	7,2	7,5
на душу населения, кг								
Беларусь	104	64	60	72	88	97	102	108
Россия ¹⁾	63	39	31	35	44	47	50	53
Молоко								
всего, млн. т								
Беларусь	6,8	5,1	4,5	5,7	6,2	6,6	6,6	6,5
Россия	51,9	39,2	32,3	31,1	32,4	32,6	31,8	31,6
на душу населения, кг								
Беларусь	668	497	450	587	653	692	698	687
Россия ¹⁾	350	264	222	216	227	228	223	221
Яйца								
всего, млрд. шт.								
Беларусь	3,7	3,4	3,3	3,1	3,3	3,4	3,5	3,8
Россия	46,9	33,8	34,1	37,1	38,1	39,4	40,6	41,1
на душу населения, шт.								
Беларусь	365	331	329	321	348	361	373	396
Россия ¹⁾	316	228	234	259	267	276	284	288

¹⁾ За 2005, 2008-2010 гг. показатели рассчитаны с использованием численности населения, пересчитанной с учетом итогов ВПН-2010.

13. СТРОИТЕЛЬСТВО

Раздел содержит информацию об инвестициях в основной капитал, объеме строительных работ, вводе в действие объектов жилищно-гражданского назначения.

Инвестиции в основной капитал - совокупность затрат, направленных на воспроизводство основных средств (на новое строительство, расширение, а также реконструкцию и модернизацию объектов, которые приводят к увеличению их первоначальной стоимости, приобретение машин, оборудования, транспортных средств, формирование основного стада, насаждение и выращивание многолетних культур и т.д.).

Затраты на приобретение объектов незавершенного строительства и основных средств на вторичном рынке в объеме инвестиций в основной капитал не учитываются.

Инвестиции в основной капитал в Российской Федерации начиная с 2001 г., а в Беларуси с 2005 г. учитываются без налога на добавленную стоимость.

Данные по видам экономической деятельности показаны исходя из назначения основных средств, т.е. той сферы деятельности, в которой они будут функционировать.

Статистическое наблюдение в разрезе форм собственности ведется в Российской Федерации с 1993 г., в разрезе источников финансирования - с 1995 г.

В Беларуси объем подрядных работ, выполненных по виду экономической деятельности «Строительство» – это работы, выполненные собственными силами на основании договоров (контрактов) строительного подряда, заключаемых с заказчиками (застройщиками), а также работы по собственному строительству организаций, основным видом экономической деятельности которых является «Строительство». В стоимость этих работ включаются работы по возведению, реконструкции, модернизации, реставрации, а также работы по капитальному и текущему ремонту зданий и сооружений, работы по установке и монтажу оборудования, несущего функциональную нагрузку в здании и необходимого для эксплуатации здания.

В России работы, выполненные по виду деятельности «Строительство» - это работы, выполненные организациями собственными силами по виду экономической деятельности «Строительство» на основании договоров и (или) контрактов, заключаемых с заказчиками. В стоимость этих работ включаются работы по строительству новых объектов, капитальному и текущему ремонту, реконструкции, модернизации жилых и нежилых зданий и инженерных сооружений.

Общая площадь введенных жилых домов в Беларуси определяется как сумма общих площадей квартир в этих зданиях. Общая площадь квартиры определяется как сумма площадей жилых комнат, подсобных помещений, встроенных шкафов, лоджий, балконов, веранд, террас, холодных кладовых, подсчитываемых с соответствующими понижающими коэффициентами. К подсобным помещениям относятся кухни, санузлы, прихожие, гардеробные, постирочные, рабочие (бытовые) комнаты, топочные, кладовые, коридоры, холлы, шлюзы, помещения без окон, открытые и холодные помещения и тому подобные. В домах-интернатах для престарелых и инвалидов, ветеранов, специальных домах для одиноких престарелых, детских домах к подсобным помещениям относятся кухня, санитарный узел и общие для всех проживающих помещения бытового и общественного обслуживания.

В общую площадь введенных жилых домов не входит площадь чердака, технического подполья, тамбуров, лестничных клеток, лифтовых и других шахт, портиков, крылец, наружных открытых лестниц.

Общая площадь введенных жилых домов в России определяется как сумма площадей всех частей жилых помещений, включая площадь помещений вспомогательного использования, предназначенных для удовлетворения гражданами бытовых и иных нужд, связанных с их проживанием в жилом помещении, площадей лоджий, балконов, веранд, террас, подсчитываемых с соответствующими понижающими коэффициентами, а также жилых и вспомогательных помещений в индивидуальных жилых домах. К помещениям вспомогательного использования относятся кухни, передние, холлы, внутриквартирные коридоры, ванные или душевые, кладовые или хозяйственные встроенные шкафы. В домах-интернатах для престарелых и инвалидов, ветеранов, специальных домах для одиноких престарелых, детских домах к подсобным помещениям относятся столовые, буфеты, клубы, читальни, спортивные залы, приемные пункты бытового обслуживания и медицинского обслуживания.

В общую площадь введенных жилых домов не входит площадь вестибюлей, тамбуров, лестничных клеток, лифтовых холлов, общих коридоров, а также площадь в жилых домах, предназначенная для встроенно-пристроенных помещений.

Число построенных квартир – число квартир в законченных строительством жилых домах квартирного, гостиничного типа и общежитиях, квартир в нежилых зданиях, а также в индивидуальных жилых домах.

**13.1. ИНДЕКСЫ ФИЗИЧЕСКОГО ОБЪЕМА ИНВЕСТИЦИЙ В ОСНОВНОЙ КАПИТАЛ
И ОБЪЕМА РАБОТ, ВЫПОЛНЕННЫХ
ПО ВИДУ ЭКОНОМИЧЕСКОЙ ДЕЯТЕЛЬНОСТИ «СТРОИТЕЛЬСТВО»**

(в сопоставимых ценах; в процентах к предыдущему году)

	1991	1995	2000	2005	2008	2009	2010	2011
Инвестиции в основной капитал								
Беларусь	104,1	69,3	102,1	120,0	123,5	104,7	115,8	117,9
Россия	85,1	89,9	117,4	110,9	109,9	84,3	106,0	108,3
Объем работ, выполненных по виду экономической деятельности «Строительство»								
Беларусь ¹⁾	-	-	88,2	112,1	121,1	104,6	112,9	106,7
Россия	98,4	93,8	113,5	113,2	112,8	86,8	105,0	105,1

¹⁾ По объему подрядных работ.

**13.2. СТРУКТУРА ИНВЕСТИЦИЙ В ОСНОВНОЙ КАПИТАЛ
ПО ФОРМАМ СОБСТВЕННОСТИ И ИСТОЧНИКАМ ФИНАНСИРОВАНИЯ**

(в процентах к итогу)

	1991	1995	2000	2005	2008	2009	2010	2011
Инвестиции в основной капитал - всего	100	100	100	100	100	100	100	100
По формам собственности:								
государственная								
Беларусь	78,2	72,3	60,1	51,2	47,3	51,5	50,0	46,2
Россия	...	31,3	23,9	18,8	18,1	19,3	17,2	16,0
частная								
Беларусь	21,8	27,7	38,7	46,6	49,9	46,2	47,6	48,3
Россия	...	13,4	29,9	44,9	51,1	55,2	57,0	57,0
иностранная								
Беларусь	-	0,0	1,2	2,2	2,8	2,3	2,4	5,5
Россия	...	-	1,5	8,2	7,5	6,8	5,9	5,4
другие								
Россия	...	55,3	44,7	28,1	23,3	18,7	19,9	21,6
По источникам финансирования:								
бюджетные средства								
Беларусь	-	25,9	20,3	25,8	26,1	22,2	18,7	12,4
Россия ¹⁾	...	21,8	22,0	20,4	20,9	21,9	19,5	18,9
внебюджетные средства								
Беларусь	-	74,1	79,7	74,2	73,9	77,8	81,3	87,6
Россия ¹⁾	...	78,2	78,0	79,6	79,1	78,1	80,5	81,1

¹⁾ С 2000 г. - без субъектов малого предпринимательства и объема инвестиций, не наблюдаемых прямыми статистическими методами.

**13.3. СТРУКТУРА ИНВЕСТИЦИЙ В ОСНОВНОЙ КАПИТАЛ
ПО ВИДАМ ЭКОНОМИЧЕСКОЙ ДЕЯТЕЛЬНОСТИ В БЕЛАРУСИ**

(в процентах к итогу)

	2005	2008	2009	2010	2011
Инвестиции в основной капитал - всего	100	100	100	100	100
из них по видам экономической деятельности:					
сельское хозяйство, охота и лесное хозяйство	13,6	15,6	19,0	17,8	13,0
рыболовство, рыбоводство	0,02	0,1	0,02	0,03	0,02
горнодобывающая промышленность	2,3	2,0	1,4	1,8	3,0
обрабатывающая промышленность	22,1	22,4	21,8	19,4	28,6
производство и распределение электроэнергии, газа и воды	7,3	7,2	7,1	8,3	8,8
строительство	3,0	4,6	3,7	4,1	2,1
торговля; ремонт автомобилей, бытовых изделий и предметов личного пользования	3,7	4,4	3,5	3,6	4,4
гостиницы и рестораны	0,6	0,5	0,3	0,4	0,6
транспорт и связь	15,0	11,5	8,9	9,9	11,0
финансовая деятельность	1,1	1,1	1,1	0,9	0,9
операции с недвижимым имуществом, аренда и предоставление услуг потребителям	19,7	21,7	24,7	25,8	21,3
государственное управление	1,1	0,9	1,0	0,9	1,1
образование	1,5	1,3	1,4	1,5	1,0
здравоохранения и предоставление социальных услуг	2,6	2,3	2,3	2,2	1,8
предоставление коммунальных, социальных и персональных услуг	6,4	4,4	3,8	3,4	2,4

**13.4. СТРУКТУРА ИНВЕСТИЦИЙ В ОСНОВНОЙ КАПИТАЛ
ПО ВИДАМ ЭКОНОМИЧЕСКОЙ ДЕЯТЕЛЬНОСТИ В РОССИИ**

(в процентах к итогу)

	2005	2008	2009	2010	2011
Инвестиции в основной капитал - всего	100	100	100	100	100
в том числе по видам экономической деятельности:					
сельское хозяйство, охота и лесное хозяйство	3,9	4,6	4,1	3,3	3,5
рыболовство, рыбоводство	0,1	0,1	0,1	0,1	0,1
добыча полезных ископаемых	13,9	13,4	13,9	13,8	14,6
обрабатывающие производства	16,4	14,9	14,2	13,2	12,9
производство и распределение электроэнергии, газа и воды	6,8	7,0	8,6	9,0	9,4
строительство	3,6	4,6	3,6	3,7	3,1
оптовая и розничная торговля; ремонт автотранспортных средств, мотоциклов, бытовых изделий и предметов личного пользования	3,6	3,7	3,3	3,7	3,2
гостиницы и рестораны	0,4	0,5	0,5	0,5	0,5
транспорт и связь	24,5	23,0	26,5	25,5	27,8
финансовая деятельность	1,4	1,1	1,3	1,3	1,6
операции с недвижимым имуществом, аренда и предоставление услуг	16,8	18,4	15,3	17,9	15,1
государственное управление и обеспечение военной безопасности; социальное страхование	1,6	1,6	1,7	1,4	1,5
образование	1,9	1,9	1,8	1,8	1,8
здравоохранение и предоставление социальных услуг	2,6	2,4	2,3	2,1	2,0
предоставление прочих коммунальных, социальных и персональных услуг	2,5	2,8	2,8	2,7	2,9

**13.5. ОБЪЕМ РАБОТ, ВЫПОЛНЕННЫХ ПО ВИДУ ЭКОНОМИЧЕСКОЙ ДЕЯТЕЛЬНОСТИ «СТРОИТЕЛЬСТВО» ОРГАНИЗАЦИЯМИ
РАЗЛИЧНЫХ ФОРМ СОБСТВЕННОСТИ**

(в процентах к итогу)

	2000	2005	2008	2009	2010	2011
Объем работ, выполненных по виду экономической деятельности «Строительство» - всего	100	100	100	100	100	100
в том числе по формам собственности:						
государственная						
Беларусь ¹⁾	31,9	30,4	27,9	25,5	22,9	18,5
Россия	11	5	4	4	3	3
частная						
Беларусь ¹⁾	68	68,8	71,3	73,7	76,2	79,7
Россия	64	81	88	89	89	89
иностранная						
Беларусь ¹⁾	0,1	0,8	0,8	0,8	0,9	1,8
Россия	1	3	3	3	2	2
другие						
Россия	24	11	5	4	6	6

¹⁾ По объему подрядных работ.

13.6. ТЕМПЫ РОСТА (СНИЖЕНИЯ) ВВОДА В ДЕЙСТВИЕ ОБЩЕЙ ПЛОЩАДИ ЖИЛЫХ ДОМОВ

(в процентах к предыдущему году)

	1991	1995	2000	2005	2008	2009	2010	2011
Беларусь	102	57	121	108	109	112	116	83
Россия	80	105	95	106	105	94	98	107

**13.7. ВВОД В ДЕЙСТВИЕ ОБЪЕКТОВ ЖИЛИЩНОГО СТРОИТЕЛЬСТВА
И СОЦИАЛЬНОЙ СФЕРЫ**

	1991	1995	2000	2005	2008	2009	2010	2011
Жилые дома:								
всего, млн. м ² общей площади								
Беларусь	5,4	1,9	3,5	3,8	5,1	5,7	6,6	5,5
Россия	49,4	41,0	30,3	43,6	64,1	59,9	58,4	62,3
на 1000 человек населения, м ² общей площади								
Беларусь	529	191	354	392	533	601	699	578
Россия ¹⁾	333	277	207	304	449	419	409	436
Общеобразовательные учреждения:								
всего, тыс. ученических мест								
Беларусь	37,7	7,8	3,7	6,2	2,4	4,7	5,1	3,6
Россия	395,8	218,0	133,8	73,0	67,6	77,2	67,8	60,5
на 10 000 детей школьного возраста, ученических мест								
Беларусь	225,0	44,3	21,8	46,2	21,1	42,1	48,4	35,4
Россия	163,2	83,9	54,1	37,9	41,3	49,1	44,1	39,7
Дошкольные учреждения:								
всего, тыс. мест								
Беларусь	15,3	1,8	0,2	0,5	1,0	1,4	1,8	1,3
Россия	147,1	28,2	6,8	5,0	28,3	19,6	23,0	45,0
на 10 000 детей дошкольного возраста, мест								
Беларусь	158,5	21,7	2,7	9,6	19,1	24,8	31,9	21,3
Россия	105,5	25,9	8,5	6,2	32,6	21,8	24,9	47,7
Больничные учреждения:								
всего, тыс. коек								
Беларусь	2,4	1,1	0,5	0,2	0,01	0,3	0,6	0,7
Россия	17,4	9,7	9,5	7,0	8,1	6,3	8,7	9,5
на 100 000 человек населения, коек								
Беларусь	23,7	10,4	4,8	2,2	0,1	2,7	6,2	7,5
Россия ¹⁾	11,7	6,5	6,5	4,9	5,7	4,4	6,1	6,7
Амбулаторно-поликлинические учреждения:								
всего, тыс. посещений в смену								
Беларусь	7,1	2,8	1,0	1,3	1,1	2,3	1,1	2,3
Россия	62,5	36,1	24,8	20,2	25,3	22,5	26,8	25,2
на 100 000 человек населения, посещений в смену								
Беларусь	69,6	27,4	10,1	13,3	11,8	24,2	11,9	24,0
Россия ¹⁾	42,1	24,3	16,9	14,1	17,7	15,8	18,8	17,6

¹⁾ За 2005, 2008-2010 гг. показатели рассчитаны с использованием численности населения, пересчитанной с учетом итогов ВПН-2010.

13.8. СРЕДНИЙ РАЗМЕР ПОСТРОЕННЫХ КВАРТИР
(квадратных метров общей площади)

	1991	1995	2000	2005	2008	2009	2010	2011
Беларусь	64,3	71,4	89,6	87,5	85,0	82,1	78,3	78,6
Россия	59,7	68,2	81,1	84,5	83,4	85,3	81,5	79,3

14. ТРАНСПОРТ И СВЯЗЬ

В разделе представлены данные об удельном весе отдельных видов транспорта в общем отправлении грузов и структуре пассажирооборота, о протяженности и густоте транспортных путей сообщения, густоте перевозок грузов по видам путей сообщения, дорожно-транспортных происшествиях и пострадавших в них; данные об объеме основных услуг связи.

Информация по Российской Федерации сформирована Росстатом по данным, предоставленным Росморречфлотом, Росавиацией, МВД России, ОАО «РЖД», ОАО «Газпром», ОАО «АК «Транснефть», ОАО «АК «Транснефтепродукт»; данные за 2010 год уточнены по итогам годовых отчетов. Перевозки грузов и пассажиров по автомобильному транспорту представлены с учетом оценки объемов транспортной работы, выполненной организациями, относящимися к субъектам малого предпринимательства.

Транспорт, как вид хозяйственной деятельности, подразделяется на транспорт общего и необщего пользования.

Транспорт общего пользования предназначен для удовлетворения потребности организаций всех видов экономической деятельности, а также населения в перевозках грузов и пассажиров, перемещения различных видов продукции между производителями и потребителями, осуществления общедоступного транспортного обслуживания населения. К перевозкам транспортом общего пользования относятся перевозки на коммерческой основе (за плату) пассажиров или грузов.

Транспорт необщего пользования (ведомственный), как правило, перевозит грузы и пассажиров для собственных нужд.

Регулярные перевозки на воздушном транспорте - организации, осуществляющие коммерческие перевозки пассажиров, грузов и почты, а также авиационные работы для нужд организаций и населения как на регулярной, так и на нерегулярной основе. К регулярным перевозкам относятся полеты, запланированные и выполняемые в соответствии с опубликованным расписанием за плату, или достаточно частые полеты, которые поддаются определенной систематизации и доступны для общественного пользования, а также дополнительные полеты, вызванные перегрузкой регулярных рейсов.

Нерегулярные перевозчики на воздушном транспорте - организации, осуществляющие коммерческие перевозки пассажиров, грузов и почты и авиационные работы для нужд организаций и населения только на нерегулярной основе (чартерные (заказные) полеты, спецрейсы, туристские маршруты, не отнесенные к регулярным перевозкам).

По всем видам транспорта общего пользования, кроме автомобильного, **объем перевезенных грузов** показывается по моменту отправления. На автомобильном транспорте учет перевезенных грузов осуществляется по моменту прибытия.

Пассажирооборот характеризует перевозку пассажиров с учетом расстояний, на которые перевезены пассажиры.

Эксплуатационная длина железнодорожных путей общего пользования – протяженность в километрах железнодорожных линий Белорусской железной дороги и железнодорожных линий общего пользования Российской Федерации, измеряемая по оси главного пути, а на многопутных линиях - кратчайшего главного пути между осями отдельных пунктов (станций, разъездов, обгонных пунктов), ограничивающих эту линию.

Эксплуатационная длина железнодорожных путей необщего пользования - протяженность в километрах подъездных путей организаций всех видов экономической деятельности в России, измеряемая по оси пути между конечными его пунктами.

Автомобильные дороги общего пользования в Беларуси - автомобильные дороги, предназначенные для использования любыми лицами с учетом требований, установленных законодательством Республики Беларусь. В зависимости от функционального назначения они подразделяются на республиканские автомобильные дороги и местные автомобильные дороги.

В России **автомобильные дороги общего пользования** классифицируются на автомобильные дороги федерального значения, относящиеся к собственности Российской Федерации, автомобильные дороги регионального или межмуниципального значения, относящиеся к собственности субъектов Российской Федерации, автомобильные дороги местного значения, относящиеся к собственности муниципальных образований.

К **автомобильным дорогам необщего пользования**, расположенным на территории Российской Федерации, относятся автомобильные дороги, находящиеся во владении или пользовании юридических лиц и используемые ими для обеспечения собственных технологических нужд.

К **автомобильным дорогам необщего пользования** в Беларуси относятся автомобильные дороги, предназначенные для использования в порядке, определяемом ее владельцем с учетом требований, установленных законодательством Республики Беларусь.

Магистральные нефтепроводы - трубопроводы, предназначенные для транспортировки нефти из районов ее добычи (от головных перекачивающих станций, расположенных на территории данного нефтяного промысла, месторождения) в организации по переработке нефти, нефтебазы, железнодорожные, речные и морские пункты налива, а также ответвления (отводы) от нефтепроводов, предназначенные для подачи нефти в отдельные организации. Протяженность нефтепроводов определяется как сумма линейных протяжений всех участков трубопроводов в однониточном исчислении, включая отводы.

Магистральные нефтепродуктопроводы - трубопроводы, предназначенные для транспортировки нефтепродуктов из районов их производства (от головной или транзитной перекачивающей, насосной или компрессорной станции) до пунктов их потребления (перевалочной базы, пункта налива в вагоны-цистерны, автомобили-цистерны, танкерные суда, населенного пункта, отдельной организации). Протяженность определяется аналогично магистральным нефтепроводам.

Магистральные газопроводы - трубопроводы, предназначенные для передачи газа в массовых количествах на дальние расстояния от места добычи или производства до газораспределительных станций. Протяженность газопроводов определяется как сумма линейных протяжений всех участков трубопроводов в однониточном исчислении от входного коллектора головной насосной станции до входного коллектора газораспределительной станции пункта назначения и линейных протяжений отводов от линейного крана до входного коллектора газораспределительной станции пункта потребления.

Интенсивность перевозок грузов на один километр длины путей (железнодорожных путей, автомобильных дорог, трубопроводов) определяется делением грузооборота на протяженность путей.

Дорожно-транспортное происшествие, повлекшее гибель и ранение людей, в Беларуси - происшествие, совершенное с участием хотя бы одного находившегося в движении механического транспортного средства, в результате чего погибли или ранены люди. В число **погибших** при ДТП включаются люди, скончавшиеся от полученных ранений на месте ДТП или в течение 30 суток с момента происшествия при наличии документально подтвержденной причинно-следственной связи между наступлением смерти и ДТП.

Дорожно-транспортное происшествие в России - событие, возникшее в процессе движения по дороге транспортного средства и с его участием, при котором погибли или ранены люди, повреждены транспортные средства, груз, сооружения, либо причинен иной материальный ущерб. В дорожно-транспортные происшествия включаются сведения только о дорожно-транспортных происшествиях, в которых погибли или были ранены люди. С 2009 г. данные о погибших в дорожно-транспортных происшествиях на автомобильных дорогах и улицах приведены в соответствии с Правилами учета дорожно-транспортных происшествий, утвержденными постановлением Правительства Российской Федерации от 29.06.1995 г. № 647 с изменениями от 19.11.2008 г. № 859, согласно которым погибшим в результате дорожно-транспортного происшествия считается лицо, погибшее на месте дорожно-транспортного происшествия либо умершее от его последствий в течение 30 последующих суток, до 2009 г. – в течение 7 суток.

**14.1. УДЕЛЬНЫЙ ВЕС ОТДЕЛЬНЫХ ВИДОВ ТРАНСПОРТА
В ОБЩЕМ ОТПРАВЛЕНИИ ГРУЗОВ**

(в процентах)

	1991	1995	2000	2005	2008	2009	2010	2011
Транспорт - всего	100	100	100	100	100	100	100	100
в том числе:								
железнодорожный								
Беларусь ¹⁾	16,1	14,0	30,1	31,1	33,8	31,9	30,7	32,2
Россия	10,7	11,7	13,2	13,9	13,8	14,8	16,9	16,6
автомобильный								
Беларусь ²⁾	72,5	66,9	24,3	27,1	30,1	31,9	36,6	36,4
Россия	80,2	77,0	74,4	72,9	72,9	70,2	67,6	67,9
трубопроводный								
Беларусь	10,1	18,8	45,0	41,0	34,9	34,9	31,4	30,0
Россия	5,7	8,9	10,5	11,4	11,3	13,2	13,7	13,6
морской								
Беларусь	-	-	-	-	-	-	-	-
Россия	0,6	0,8	0,4	0,3	0,4	0,5	0,5	0,4
внутренний водный								
Беларусь	1,3	0,3	0,6	0,8	1,2	1,3	1,3	1,4
Россия	2,8	1,6	1,5	1,5	1,6	1,3	1,3	1,5
воздушный								
Беларусь ¹⁾	0,00	0,00	0,00	0,00	0,00	0,00	0,00	0,00
Россия ³⁾	0,01	0,01	0,01	0,01	0,01	0,01	0,01	0,01

¹⁾ Отражается перевозка.

²⁾ С 2000 г. отражены данные по коммерческим перевозкам.

³⁾ С 2000 г. - с учетом нерегулярных авиаперевозчиков.

14.2. СТРУКТУРА ПАССАЖИРООБОРОТА ПО ВИДАМ ТРАНСПОРТА¹⁾

(в процентах к итогу)

	1991	1995	2000	2005	2008	2009	2010	2011
Транспорт - всего	100	100	100	100	100	100	100	100
в том числе:								
железнодорожный ²⁾								
Беларусь	39,1	54,3	64,5	51,1	46,4	46,4	39,2	40,7
Россия	38,6	42,4	42,2	42,9	39,0	37,3	32,5	31,3
автомобильный								
Беларусь	46,9	40,4	33,6	45,5	46,4	45,5	52,7	50,9
Россия	37,9	41,5	43,9	35,5	33,6	34,8	32,9	31,1
водный								
Беларусь	0,1	0,01	0,01	0,01	0,02	0,02	0,02	0,02
Россия	0,7	0,3	0,3	0,2	0,2	0,2	0,2	0,2
воздушный								
Беларусь	13,9	5,3	1,9	3,4	7,2	8,1	8,1	8,4
Россия ³⁾	22,8	15,8	13,6	21,4	27,2	27,7	34,4	37,4

¹⁾ Без городского электрического транспорта и легковых таксомоторов.

²⁾ С 2005 г. по Беларуси, с 2000 г. по России - с учетом оценки объемов перевозок пассажиров, пользующихся правом бесплатного проезда в пригородном сообщении. В России с 2000 г. изменена система учета объемов перевозок работников железнодорожного транспорта; в Беларуси с 2005 г. изменена система учета объемов перевозок пассажиров, пользующихся правом бесплатного проезда в пригородном сообщении.

³⁾ С 2000 г. - с учетом нерегулярных авиaperевозчиков.

14.3. ПРОТЯЖЕННОСТЬ ПУТЕЙ СООБЩЕНИЯ

(на конец года; тысяч километров)

	1991	1995	2000	2005	2008	2009	2010	2011
Железнодорожные пути общего пользования ¹⁾								
Беларусь	5,6	5,6	5,5	5,5	5,5	5,5	5,5	5,5
Россия	88	87	86	85	86	86	86	86
Автомобильные дороги общего пользования								
Беларусь	49,3	51,6	74,4	83,0	85,7	86,3	86,4	86,5
Россия ²⁾	456	539	584	581	754	793	825	930
из них с твердым покрытием								
Беларусь	47,2	50,8	66,2	72,2	74,3	74,5	74,7	74,8
Россия ²⁾	405	484	532	531	629	647	665	731
Трамвайные пути ¹⁾								
Беларусь	0,1	0,1	0,1	0,1	0,1	0,1	0,1	0,1
Россия	3,0	3,0	3,0	2,8	2,7	2,6	2,6	2,5
Троллейбусные линии ¹⁾								
Беларусь	0,4	0,4	0,5	0,5	0,5	0,6	0,6	0,6
Россия	4,4	4,6	4,8	4,9	4,9	4,9	4,9	4,8
Пути метрополитенов ¹⁾ , км								
Беларусь	16	18	22	28	43	43	43	43
Россия	358	389	405	436	461	466	475	485
Магистральные трубопроводы – всего								
Беларусь	...	9,6	10,7	12,2	11,5	11,3	11,3	11,2
Россия	215	212	215	225	230	231	233	242
в том числе:								
газопроводы								
Беларусь	...	5,5	6,4	7,7	7,4	7,5	7,5	7,5
Россия	149	148	152	160	165	166	168	171
нефтепроводы								
Беларусь	...	2,9	3,0	3,0	3,0	3,0	3,0	3,0
Россия	51	49	48	50	49	49	49	51
нефтепродуктопроводы								
Беларусь	...	1,2	1,3	1,5	1,1	0,8	0,8	0,7
Россия	15	15	15	16	16	16	16	20

¹⁾ Эксплуатационная длина.

²⁾ С 2008 г. – включая дороги местного значения.

14.4. ПЛОТНОСТЬ ПУТЕЙ СООБЩЕНИЯ

(на конец года; километров путей на 1000 квадратных километров территории)

	1991	1995	2000	2005	2008	2009	2010	2011
Железнодорожные пути общего пользования								
Беларусь	26,8	26,8	26,7	26,6	26,5	26,5	26,5	26,5
Россия	5,1	5,1	5,0	5,0	5,0	5,0	5,0	5,0
Автомобильные дороги общего пользования								
Беларусь	238	248	358	400	413	416	416	417
Россия	39,7	43,9	44,1	42,4	44,1	46,4	48,3	54,4
из них с твердым покрытием								
Беларусь	227	245	319	348	358	359	360	360
Россия	23,7	28,3	31,2	31,0	36,8	37,8	38,9	42,7
Магистральные трубопроводы								
Беларусь	...	46,2	51,6	58,9	55,5	54,3	54,2	54,1
Россия	12,6	12,4	12,6	13,2	13,5	13,5	13,6	14,1

14.5. ИНТЕНСИВНОСТЬ ПЕРЕВОЗОК ГРУЗОВ ПО ВИДАМ ПУТЕЙ СООБЩЕНИЯ

(миллионов тонно-километров на один километр длины путей)

	1991	1995	2000	2005	2008	2009	2010	2011
Железнодорожные пути общего пользования								
Беларусь	11,8	4,6	5,7	7,9	8,9	7,8	8,4	9,0
Россия	26,6	13,9	16,0	21,8	24,7	21,8	23,5	24,9
Автомобильные дороги общего пользования								
Беларусь	0,2	0,1	0,1	0,1	0,2	0,2	0,2	0,2
Россия	0,3	0,2	0,3	0,3	0,3	0,2	0,2	0,2
Магистральные трубопроводы								
Беларусь	...	4,1	4,9	6,1	5,9	5,7	5,8	5,8
Россия	11,2	9,0	8,9	11,0	10,7	9,7	10,2	10,0

14.6. ДОРОЖНО-ТРАНСПОРТНЫЕ ПРОИСШЕСТВИЯ НА АВТОМОБИЛЬНЫХ ДОРОГАХ, УЛИЦАХ И ПОСТРАДАВШИЕ В НИХ¹⁾

(на 100 000 человек населения)

	1991	1995	2000	2005	2008	2009	2010	2011
Число происшествий								
Беларусь	90	71	64	80	76	71	67	62
Россия ²⁾	133	113	108	156	153	143	140	140
Погибло, человек								
Беларусь	23	17	16	17	16	14	13	13
Россия ^{2); 3)}	25	22	20	24	21	19	19	20
Ранено, человек								
Беларусь	91	73	65	83	80	76	72	67
Россия ²⁾	144	124	122	192	190	179	176	176

¹⁾ По Беларуси в расчетах использованы данные Министерства внутренних дел Республики Беларусь, по России – данные Министерства внутренних дел Российской Федерации.

²⁾ Здесь и в последующих таблицах раздела за 2005, 2008-2010 гг. показатели рассчитаны с использованием численности населения, пересчитанной с учетом итогов ВПН-2010.

³⁾ С 2009 г. погибшим в результате ДТП считается лицо, погибшее на месте ДТП, либо умершее от его последствий в течение 30 последующих суток (до 2009 г. – в течение 7 суток).

14.7. ОБЪЕМ УСЛУГ СВЯЗИ НАСЕЛЕНИЮ В РАСЧЕТЕ НА ОДНОГО ЖИТЕЛЯ

(в фактически действовавших ценах; рублей)

	2000	2005	2008	2009	2010	2011
Беларусь	6797,9	152885,7	266818,6	308072,3	347394,6	462934,1
Россия ¹⁾	355,1	2446,7	4590,2	4838,5	5253,9	5582,0

¹⁾ Здесь и в табл. 14.8, 14.9 приведены данные по операторам, оказывающим услуги связи на основании лицензии.

14.8. ОБЪЕМ ОСНОВНЫХ УСЛУГ СВЯЗИ¹⁾

(на 1000 человек населения)

	1991	1995	2000	2005	2008	2009	2010	2011
Отправлено ²⁾ , тыс.:								
письменной корреспонденции								
Беларусь	26,5	13,0	13,3	16,7	15,4	16,9	17,6	18,3
Россия	26,7	10,2	7,6	9,3	12,5	11,4	11,3	12,2
печатных изданий								
Беларусь ³⁾	141	55,0	53,2	39,3	36,8	35,0	33,0	32,4
Россия	120,6	37,7	22,9	16,1	12,6	10,9	10,6	10,4
посылок, единиц								
Беларусь	601	58	75	212	233	258	350	415
Россия ⁴⁾	874	174	92	177	400	360	357	437
денежных переводов								
Беларусь	...	0,4	0,4	0,6	0,7	0,7	0,7	0,7
Россия	1,4	0,5	0,3	0,9	1,3	1,0	0,8	0,7
Выплата пенсий и пособий, тыс.								
Беларусь	...	2,8	2,6	2,4	2,4	2,1	2,1	2,1
Россия	2,3	2,7	2,6	3,2	3,4	3,5	3,7	3,6
Предоставлено междугородных и международных телефонных соединений, тыс.								
Беларусь	20,0	24,0	53,0	110,4	96,6	94,1	93,0	85,1
Россия ⁵⁾	1,1	2,7	4,1	3,8	4,2 ⁶⁾	4,2

¹⁾ По России приведены данные Министерства связи и массовых коммуникаций Российской Федерации.

²⁾ Исходящий обмен.

³⁾ Газет и журналов.

⁴⁾ С отчета за 2005 г. изменена методология учета показателя.

⁵⁾ Исходящие телефонные соединения междугородной, внутризоновой и международной фиксированной связи в расчете на одного жителя, часов.

⁶⁾ Данные уточнены отчитывающимися организациями.

14.9. НАЛИЧИЕ КВАРТИРНЫХ ТЕЛЕФОННЫХ АППАРАТОВ И ПОДВИЖНОЙ ЭЛЕКТРОСВЯЗИ

(на конец года; на 1000 человек населения)

	1991	1995	2000	2005	2008	2009	2010	2011
Наличие квартирных телефонных аппаратов								
Беларусь	126,7	155,3	234,9	293,7	326,5	348,7	361,7	371,9
Россия ¹⁾	104,0	126,2	171,0	226,6	237,7	236,0	232,5	226,2
Число подключенных терминалов сотовой связи								
Беларусь	...	0,5	4,9	425,5	854,3	1019,6	1089,8	1129,9
Россия ¹⁾	22,3	862,6	1337,8	1613,8	1663,7	1790,3

¹⁾ По данным Министерства связи и массовых коммуникаций Российской Федерации. За 2005, 2008 - 2010 гг. показатель рассчитан с использованием численности населения, пересчитанной с учетом итогов ВПН-2010.

15. ИНФОРМАЦИОННЫЕ И КОММУНИКАЦИОННЫЕ ТЕХНОЛОГИИ

В разделе приведены основные экономические характеристики сектора информационных и коммуникационных технологий (ИКТ).

В России расчеты показателей деятельности организаций сектора ИКТ проведены совместно с Институтом статистических исследований и экономики знаний Национального исследовательского университета «Высшая школа экономики» на основе данных Статистического регистра Росстата, федеральных статистических наблюдений по формам № П-1 «Сведения о производстве и отгрузке товаров и услуг», № П-2 «Сведения об инвестициях», № П-4 «Сведения о численности, заработной плате и движении работников», № ПМ «Сведения об основных показателях деятельности малого предприятия».

В Беларуси расчет показателей деятельности сектора ИКТ приведен на основе данных статистического регистра Белстата, государственных статистических наблюдений по статистике промышленности, инвестиций, труда, внешнеэкономической деятельности, связи, уровня жизни населения и обследования домашних хозяйств.

Сектор ИКТ представляет собой совокупность организаций, занимающихся экономической деятельностью, связанной с производством ИКТ и оказанием услуг в этой сфере. Результатами этих видов деятельности являются:

1) товары, удовлетворяющие одному из следующих требований:

- предназначены для обеспечения функционирования телекоммуникационной связи и выполнения функций обработки информации, включая ее передачу и отображение;
- используют электронику для обнаружения, изменения и/или описания физических явлений или для контроля и управления физическими процессами;
- являются отдельными компонентами, предназначенными преимущественно для использования в товарах, определенных выше;

2) услуги, обеспечивающие возможности для обработки и передачи информации с помощью электронных средств, в том числе связанные с торговлей либо лизингом технических средств, а также непосредственным применением информационных и коммуникационных технологий.

В российской статистике информационного общества состав сектора ИКТ по видам экономической деятельности определен в соответствии с международными стандартами на основе Общероссийского классификатора видов экономической деятельности ОК 029-2007 (КДЕС Ред. 1.1):

Код по ОКВЭД	Наименование вида экономической деятельности
	Деятельность, связанная с производством ИКТ-оборудования
30	Производство офисного оборудования и вычислительной техники
31.3	Производство изолированных проводов и кабелей
32	Производство электронных компонентов, аппаратуры для радио, телевидения и связи
33.2	Производство приборов и инструментов для измерений, контроля, испытаний, навигации, управления и прочих целей
33.3	Производство приборов контроля и регулирования технологических процессов
	Оптовая торговля ИКТ-товарами
51.43.2	Оптовая торговля радио- и телеаппаратурой, техническими носителями информации (с записями и без записей)
51.84	Оптовая торговля компьютерами, периферийными устройствами и программным обеспечением
51.86	Оптовая торговля прочими электронными деталями (частями) и оборудованием
51.87.5	Оптовая торговля производственным электрическим оборудованием, машинами, аппаратурой и материалами
	Деятельность в области электросвязи
64.2	Деятельность в области электросвязи
	Деятельность, связанная с оказанием ИКТ-услуг
71.33	Аренда офисных машин и оборудования, включая вычислительную технику
72	Деятельность, связанная с использованием вычислительной техники и информационных технологий

В Беларуси состав сектора ИКТ по видам экономической деятельности определен в соответствии с международными стандартами на основе Общегосударственного классификатора видов экономической деятельности (ОКЭД) и включает следующие группировки (классы):

Код по ОКЭД	Наименование вида экономической деятельности
30011	Производство офисного оборудования (без установки)
30019	Установка и наладка офисного оборудования
30021	Производство электронно-вычислительных машин и другого оборудования для обработки информации (без установки)
30029	Установка и наладка электронно-вычислительных машин и другого оборудования для обработки информации
31300	Производство изолированных проводов и кабелей
32100	Производство электро- и радиоэлементов
32201	Производство теле- и радиоаппаратуры производственного назначения
32202	Производство аппаратуры для проводной телефонной и телеграфной связи
32209	Монтаж, наладка, ремонт и техническое обслуживание передающей аппаратуры
32300	Производство аппаратуры для приема, записи и воспроизведения звука и изображения
33201	Производство средств измерений и контрольно-измерительных приборов
33202	Производство оптических контрольно-измерительных приборов и оборудования
33209	Ремонт и техническое обслуживание средств измерений и контрольно-измерительных приборов и оборудования
33300	Монтаж приборов контроля и регулирования технологических процессов
51431	Оптовая торговля радио- и телеаппаратурой
51840	Оптовая торговля компьютерами и периферийными устройствами
51850	Оптовая торговля офисными машинами и оборудованием
51860	Оптовая торговля прочими электронными компонентами и оборудованием
64200	Электросвязь
71330	Аренда офисных машин и оборудования, включая вычислительную технику
72100	Консультирование по аппаратным средствам вычислительной техники
72210	Издание программного обеспечения
72220	Разработка программного обеспечения и консультирование в этой области
72300	Обработка данных
72400	Деятельность, связанная с базами данных
72500	Техническое обслуживание и ремонт офисных машин и вычислительной техники
72600	Прочая деятельность, связанная с вычислительной техникой

15.1. ОСНОВНЫЕ ЭКОНОМИЧЕСКИЕ ХАРАКТЕРИСТИКИ СЕКТОРА ИНФОРМАЦИОННЫХ И КОММУНИКАЦИОННЫХ ТЕХНОЛОГИЙ

	2008	2009	2010	2011
Беларусь				
Число организаций сектора ИКТ (на конец года), тыс.	2,7	3,1	3,4	3,6
Списочная численность работников в среднем за год				
тыс. человек	92,8	91,0	91,0	92,0
в процентах от общей численности населения, занятого в экономике	2,0	2,0	2,0	2,0
Инвестиции в основной капитал				
млрд. руб.	1341,4	1338,3	1720,5	2961,7
в процентах от общего объема инвестиций в основной капитал	3,6	3,1	3,1	3,0
Объем производства продукции (работ, услуг), млрд. руб.	6336,3	7353,7	9353,4	15089,5
в том числе по видам экономической деятельности организаций:				
деятельность, связанная с производством ИКТ-оборудования	1831,2	1705,3	2552,3	4770,7
оптовая торговля товарами, связанными с ИКТ	144,0	208,3	246,4	645,5
деятельность в области электросвязи	3620,5	4430,9	5147,0	6849,1
деятельность, связанная с оказанием ИКТ-услуг	740,6	1009,2	1407,7	2824,2
Россия¹⁾				
Число организаций сектора ИКТ (на конец года), тыс.	110,4	126,8	138,3	145,0
Среднесписочная численность работников:				
тыс. человек	1370,9	1280,3	1290,8	1259,7
в процентах от общей численности населения, занятого в экономике	2,8	2,7	2,8	2,7
Инвестиции в основной капитал:				
млрд. руб.	317,2	256,1	272,8	351,5
в процентах от общего объема инвестиций организаций в основной капитал	3,6	3,2	3,0	4,4
Оборот организаций сектора ИКТ, млрд. руб.	2397,2	2424,2	2929,9	3284,1
в том числе по видам экономической деятельности организаций:				
деятельность, связанная с производством ИКТ-оборудования	557,5	489,8	607,9	732,1
оптовая торговля ИКТ-товарами	323,6	409,3	491,4	598,6
деятельность в области электросвязи	1177,8	1227,8	1374,9	1502,1
деятельность, связанная с оказанием ИКТ-услуг	338,3	297,3	455,7	451,3

¹⁾ Оценка Института статистических исследований и экономики знаний Национального исследовательского университета «Высшая школа экономики» на основе данных Росстата.

15.2. ПРОИЗВОДСТВО ТОВАРОВ, СВЯЗАННЫХ С ИНФОРМАЦИОННЫМИ И КОММУНИКАЦИОННЫМИ ТЕХНОЛОГИЯМИ¹⁾

	2008	2009	2010	2011
Персональные компьютеры, тыс. шт.				
Беларусь	140	113	161	105
Россия	861	255	295	443
Телефонные аппараты, тыс. шт.				
Беларусь	89	111	80	39
Россия	272	171
Кабели городской телефонной связи, тыс. км				
Беларусь	40	34	38	28
Россия	171	142
Телевизоры, тыс. шт.				
Беларусь	717	352	446	404
Россия ²⁾	7028	4825	11876	14613
DVD-проигрыватели, тыс. шт.				
Беларусь	95	15	30	15
Россия ³⁾	625	309	200	40,8

¹⁾ По России информация за 2008-2009 гг. представлена в соответствии с Общероссийским классификатором продукции по видам экономической деятельности ОК 005-93 (ОКП), с 2010 г. – в соответствии с Общероссийским классификатором продукции по видам экономической деятельности ОК 034-2007 (КПЕС 2002) (ОКПД).

²⁾ С 2010 г. - аппаратура приемная телевизионная, в том числе видеомониторы и видеопроекторы.

³⁾ С 2010 г. - аппаратура для записи и воспроизведения изображений.

15.3. ЧИСЛО АБОНЕНТОВ И ПОЛЬЗОВАТЕЛЕЙ СЕТИ ИНТЕРНЕТ НА 100 ЧЕЛОВЕК НАСЕЛЕНИЯ

(на конец года; пользователей)

	2008	2009	2010	2011
Беларусь	32,6	46,7	57,3	71,9
Россия ¹⁾	31,8	41,8

¹⁾ По оценке Министерства связи и массовых коммуникаций Российской Федерации; с отчета за 2010 г. показатель не разрабатывается. За 2008-2009 гг. показатель рассчитан с использованием численности населения, пересчитанной с учетом итогов ВПН-2010.

15.4. УДЕЛЬНЫЙ ВЕС ДОМАШНИХ ХОЗЯЙСТВ, ИМЕЮЩИХ ДОСТУП К СЕТИ ИНТЕРНЕТ

(по данным выборочного обследования бюджетов домашних хозяйств;
в процентах к общему числу домашних хозяйств)

	2008	2009	2010	2011
Беларусь				
Всего ¹⁾	25,3	28,0	31,9	38,5
в том числе чаще всего:				
с домашнего компьютера	16,8	20,0	24,9	31,2
по месту работы	5,1	6,3	5,6	6,3
по месту учебы	0,6	0,4	0,3	0,4
в Интернет-кафе	2,6	1,2	0,8	0,8
другое	1,7	2,3	2,3	3,0
Россия				
Всего ¹⁾	28,9	40,1	48,4	56,8
в том числе:				
с домашнего компьютера	19,7	32,5	41,3	50,2
по месту работы	13,3	15,2	16,9	18,4
по месту учебы	3,1	2,9	3,0	3,7
в Интернет-кафе	0,8	0,6	0,6	0,4
другое	0,8	1,0	0,9	1,0

¹⁾ По Беларуси - домашние хозяйства с пользователями сети Интернет в возрасте 16 лет и старше; по России – в возрасте 6 лет и старше.

15.5. ОСНОВНЫЕ ПОКАЗАТЕЛИ ДОСТУПА ДОМАШНИХ ХОЗЯЙСТВ К ИНФОРМАЦИОННЫМ И КОММУНИКАЦИОННЫМ ТЕХНОЛОГИЯМ

(по данным выборочного обследования бюджетов домашних хозяйств;
в процентах к общему числу домашних хозяйств)

	2008	2009	2010	2011
Доля домашних хозяйств, имеющих телевизор цветного изображения				
Беларусь	97,3	98,2	98,5	98,6
Россия	98,9	99,2	99,5	99,7
Доля домашних хозяйств, имеющих стационарный телефон				
Беларусь ¹⁾	84,0	...	90,6	92,7
Россия	72,3	71,7	70,3	68,3
Доля домашних хозяйств, имеющих персональный компьютер				
Беларусь	31,1	38,2	40,8	46,4
Россия	43,0	48,9	52,6	56,7

¹⁾ На начало года.

15.6. ЭКСПОРТ И ИМПОРТ ТОВАРОВ, СВЯЗАННЫХ С ИНФОРМАЦИОННЫМИ И КОММУНИКАЦИОННЫМИ ТЕХНОЛОГИЯМИ

(миллионов долларов США)

	2008		2009		2010		2011	
	экспорт	импорт	экспорт	импорт	экспорт	импорт	экспорт	импорт
Всего								
Беларусь	129,0	793,1	104,4	530,3	158,5	845,5	176,4	759,2
Россия ¹⁾	1699,6	24454,1	1662,6	14782,6	1877,9	22668,0	2359,1	25923,2
в том числе:								
оборудование связи								
Беларусь	3,8	254,1	3,0	164,5	5,2	293,7	10,8	230,3
Россия	140,7	8129,4	143,4	4301,3	146,5	6659,8	284,5	7316,9
компьютеры и периферийное оборудование								
Беларусь	10,1	308,9	16,0	207,2	30,3	279,4	13,5	232,9
Россия	239,2	5790,0	207,4	4084,5	119,2	6681,1	176,8	7825,4
потребительская электронная аппаратура								
Беларусь	32,2	119,7	16,7	82,2	31,0	159,9	62,7	150,9
Россия	46,0	4900,7	88,9	2400,9	303,0	3283,0	436,5	3592,7
прочие компоненты и товары ИКТ								
Беларусь	82,9	110,3	68,8	76,4	92,0	112,5	89,3	145,1
Россия	1273,8	5634,0	1222,9	3995,9	1309,2	6044,1	1461,3	7188,3

¹⁾ По данным Федеральной таможенной службы с учетом данных взаимной торговли с Республикой Беларусь и Республикой Казахстан; за 2010 г. – данные приведены без учета взаимной торговли с Республикой Казахстан с 1 июля 2010 г. в связи с отменой таможенного оформления товаров на российско-казахстанской границе.

16. ТОРГОВЛЯ И УСЛУГИ НАСЕЛЕНИЮ

Раздел представляет статистику внутренней и внешней торговли, услуг населению.

Розничный товарооборот торговли (по России - **оборот розничной торговли**) - продажа товаров населению для конечного потребления или использования в домашнем хозяйстве. Розничный товарооборот торговли (оборот розничной торговли) формируется на основе данных форм статистического наблюдения: в России - по данным сплошного федерального статистического наблюдения за организациями, не относящимися к субъектам малого предпринимательства, выборочных обследований малых предприятий розничной торговли (за исключением микропредприятий), которые проводятся с месячной периодичностью, а также ежеквартальных выборочных обследований розничных рынков, ежегодных выборочных обследований индивидуальных предпринимателей и микропредприятий с распространением полученных данных на генеральную совокупность объектов наблюдения, в Беларуси - по данным сплошного статистического наблюдения за торговыми организациями, выборочного государственного статистического наблюдения за объемами продаж товаров на рынках в торговых центрах.

Показатель «оборот розничной торговли» введен в России в 1999 г. Оборот розничной торговли по своему содержанию соответствует международным стандартам в области статистики розничной торговли и отражает фактическую выручку торгующих организаций от продажи товаров населению, включая товары, частично или полностью оплаченные органами социальной защиты. В оборот розничной торговли не включается стоимость товаров, проданных (отпущенных) из розничной торговой сети юридическим лицам (в том числе и организациям социальной сферы, спецпотребителям и т.п.) и индивидуальным предпринимателям, а также оборот общественного питания. В соответствии с требованиями системы национальных счетов оборот розничной торговли торгующих организаций досчитывается на объемы скрытой деятельности. В Беларуси розничный товарооборот торговли отражает выручку от продажи товаров населению за наличный расчет. Розничный товарооборот торговли приводится без товарооборота общественного питания.

Динамику розничного товарооборота торговли (оборота розничной торговли), продажи отдельных товаров характеризуют индексы физического объема. Указанные индексы исчислены путем сопоставления величины товарооборота (оборота розничной торговли) за отчетный и базисный периоды в сопоставимых ценах.

Объем платных услуг населению представляет собой денежный эквивалент объема услуг, оказанных населению юридическими лицами и гражданами, занимающимися предпринимательской деятельностью без образования юридического лица на индивидуальной основе.

В Беларуси общий объем платных услуг населению состоит из объема платных услуг населению, оказанных юридическими лицами, и объема платных услуг населению, оказанных физическими лицами, в том числе индивидуальными предпринимателями.

Статистический показатель «общий объем платных услуг населению» формируется на основании данных формы государственной статистической отчетности об объеме платных услуг населению, ежеквартального выборочного обследования домашних хозяйств, а также административных источников информации.

В России показатель «объем платных услуг населению» формируется на основании данных форм федерального статистического наблюдения и оценки скрытой и неформальной деятельности на рынке услуг по утвержденной методике. С 2005 г. данные по России об объеме платных услуг населению в распределении по видам приведены в соответствии с внесенными в установленном порядке в Общероссийский классификатор услуг населению (ОКУН) изменениями.

В разделе приведены индексы физического объема платных услуг населению, исчисленные по России путем сопоставления его величины за отчетный и базисный периоды с учетом снятия инфляционной составляющей с помощью индекса потребительских цен (тарифов) на платные услуги населению, по Беларуси - с помощью индексов цен (тарифов) на отдельные виды платных услуг населению, полученных на основе выборочного государственного статистического наблюдения.

Платные услуги населению включают: бытовые услуги, транспортные, услуги связи, жилищные, коммунальные, услуги гостиниц и аналогичных средств размещения, услуги системы образования, культуры, туристские, услуги физической культуры и спорта, медицинские, санаторно-оздоровительные, услуги правового характера и прочие.

Экспорт товаров – вывоз с территории государства-члена Таможенного союза товаров, которые уменьшают запасы материальных ресурсов государства – члена Таможенного союза.

Импорт товаров – ввоз на территорию государства-члена Таможенного союза товаров, которые добавляются к запасам материальных ресурсов государства – члена Таможенного союза.

16.1. ОСНОВНЫЕ ПОКАЗАТЕЛИ ТОРГОВЛИ

	1991	1995	2000	2005	2008	2009	2010	2011
Розничный товарооборот торговли:								
всего, млрд. руб. (1991, 1995 гг. – трлн. руб.; в фактически действовавших ценах)								
Беларусь	0,03	43,7	3936	23951	48202	52033	64865	112899
Россия ¹⁾	0,5	512	2352	7041	13944	14599	16499	19083
в процентах к предыдущему году (в сопоставимых ценах)								
Беларусь	91	77	112	120	120	104	116	109
Россия	95	94	109	113	114	95	106	107
на душу населения, тыс. руб. (1991, 1995 гг. – млн. руб.; в фактически действовавших ценах)								
Беларусь	0,003	4,3	394	2478	5059	5473	6835	11918
Россия ²⁾	0,003	3,5	16,2	49,1	97,7	102,2	115,5	133,5
Товарные запасы в розничной торговле (на конец года) ³⁾ :								
млрд. руб. (1991, 1995 гг. – трлн. руб.; в фактически действовавших ценах)								
Беларусь	0,003	3,8	315	1684	2834	3803	4722	11884
Россия	0,07	33,2	98,2	280,5	428,9	486,6	591,9	727,3
в днях торговли								
Беларусь	28	37	36	44	40	45	45	61
Россия	39	41	29	28	28	29	29	30

¹⁾ В этой и последующих таблицах раздела - оборот розничной торговли. Данные по обороту розничной торговли за 2008-2010 гг. уточнены по итогам сплошного федерального статистического наблюдения за деятельностью субъектов малого и среднего предпринимательства.

²⁾ За 2005, 2008-2010 гг. показатели рассчитаны с использованием численности населения, пересчитанной с учетом итогов ВПН-2010.

³⁾ По России до 2005 г. и с 2008 г. - товарные запасы в организациях розничной торговли.

16.2. МАКРОСТРУКТУРА РОЗНИЧНОГО ТОВАРООБОРОТА

(в фактически действовавших ценах; в процентах к итогу)

	1991	1995	2000	2005	2008	2009	2010	2011
Розничный товарооборот торговли - всего	100	100	100	100	100	100	100	100
в том числе:								
продовольственных товаров ¹⁾								
Беларусь	39,7	60,0	58,1	54,6	50,2	52,1	50,8	46,6
Россия	42,2	46,6	46,5	45,7	46,6	48,6	48,5	47,7
непродовольственных товаров ²⁾								
Беларусь	60,3	40,0	41,9	45,4	49,8	47,9	49,2	53,4
Россия	57,8	53,4	53,5	54,3	53,4	51,4	51,5	52,3

¹⁾ Здесь и в табл. 16.3 с 2008 г. приведены данные по обороту розничной торговли пищевыми продуктами, включая напитки, и табачными изделиями.²⁾ Здесь и в табл. 16.3 с 2008 г. – без табачных изделий.**16.3. ИНДЕКСЫ ФИЗИЧЕСКОГО ОБЪЕМА РОЗНИЧНОГО ТОВАРООБОРОТА**

(в процентах к предыдущему году)

	1991	1995	2000	2005	2008	2009	2010	2011
Розничный товарооборот торговли - всего								
Беларусь	91	77	112	120	120	104	116	109
Россия	95	94	109	113	114	95	106	107
Розничный товарооборот продовольственных товаров								
Беларусь	96	80	112	115	116	105	112	100
Россия	98	91	108	110	112	98	105	103
Розничный товарооборот непродовольственных товаров:								
Беларусь	88	73	111	127	133	103	120	119
Россия	93	96	111	115	115	92	108	111

16.4. ИНДЕКСЫ ФИЗИЧЕСКОГО ОБЪЕМА ПЛАТНЫХ УСЛУГ НАСЕЛЕНИЮ

(в сопоставимых ценах; в процентах к предыдущему году)

	1995	2000	2005	2008	2009	2010	2011
Все оказанные услуги							
Беларусь	95	105	115	114	103	111	106
Россия	82	105	106	104	98	102	103
из них:							
бытовые							
Беларусь ¹⁾	80	113	130	126	116	122	112
Россия	109	103	106 ¹⁾	104 ¹⁾	97 ¹⁾	103 ¹⁾	101 ¹⁾
транспортные							
Беларусь ¹⁾	91	101	101	109	93	106	95
Россия	77	99,6	104 ¹⁾	102 ¹⁾	93 ¹⁾	96 ¹⁾	103 ¹⁾
услуги связи							
Беларусь	114	126	135	117	103	111	115

Россия	91	113	119	116	105	105	107
жилищные							
Беларусь	171	125	107 ²⁾	99 ²⁾	100,1 ²⁾	106 ²⁾	103 ²⁾
Россия	-	94	103 ¹⁾	101 ¹⁾	103 ¹⁾	106 ¹⁾	104 ¹⁾
коммунальные							
Беларусь	89	96	-	-	-	-	-
Россия	-	101	101	102	99,5	104	102
услуги гостиниц и аналогичных средств размещения							
Беларусь	37	69	117	112	98	108	102
Россия	-	-	96 ¹⁾	98 ¹⁾	87 ¹⁾	99,1 ¹⁾	103 ¹⁾
услуги системы образования							
Беларусь ³⁾	85	95	114	121	107	104	99
Россия	120	122	108	102	95	99,1	100,5
услуги культуры							
Беларусь	66	86	117	122	119	125	115
Россия	99,7	106	99,1	99,4	99	99,5	99
туристские							
Беларусь	50	73	138	156	86	135	57
Россия	123	98	122 ¹⁾	113 ¹⁾	95 ¹⁾	121 ¹⁾	104 ¹⁾
услуги физической культуры и спорта							
Беларусь	-	-	127	131	108	122	111
Россия	137	100,1	138	99	94	98	105
медицинские							
Беларусь	117	128	111	132	120	131	128
Россия	158	110	107	104	99	102	104
санаторно-оздоровительные							
Беларусь	91	103	97	105	107	108	104
Россия	107	99,8	106	98	92	94	104
услуги правового характера							
Беларусь	163 ⁴⁾	99	106	98	90	103	100,0
Россия	121	114	106	90	70	85	88

¹⁾ Данные приведены в соответствии с внесенными в ОКУН изменениями, согласно которым транспортно-экспедиторские услуги исключены из бытовых услуг и объединены с услугами транспорта в группу «транспортные услуги». Кроме того, из туристских услуг, а также из жилищных услуг выделены в отдельную группу «услуги гостиниц и аналогичных средств размещения».

²⁾ Данные приведены по жилищно-коммунальным услугам.

³⁾ Данные за 1995, 2000 гг. приведены по услугам детских дошкольных учреждений.

⁴⁾ Данные приведены по услугам правового характера и банков.

16.5. ЭКСПОРТ ОСНОВНЫХ ТОВАРНЫХ ГРУПП ИЗ РЕСПУБЛИКИ БЕЛАРУСЬ В РОССИЙСКУЮ ФЕДЕРАЦИЮ¹⁾

(миллионов долларов США)

	2000	2005	2008	2009	2010	2011
Всего	3710,1	5715,8	10551,9	6718,5	9953,6	14508,6
Продовольственные товары, сельхозсырье	403,3	1132,1	1836,9	1741,0	2690,0	3250,8
Минеральные продукты	78,2	72,4	124,9	92,2	123,3	215,4
Продукты химической промышленности, каучук	451,0	472,9	918,3	760,3	1069,5	1629,5
Кожевенное сырье, пушнина и изделия из них	37,0	30,8	42,5	28,3	30,8	41,5
Древесина и древесно-бумажные изделия	155,9	205,3	323,0	203,4	256,2	328,3
Текстиль и текстильные изделия, обувь	539,1	559,8	849,6	677,8	920,2	1061,4
Металлы и изделия из них	253,0	561,3	1147,8	552,7	831,3	1153,0
Машины, оборудование и транспортные средства	1376,1	2091,6	4192,6	1990,7	3144,4	6132,4
Другие товары	416,5	589,6	1116,3	672,0	888,0	696,3

¹⁾ Данные Белстата.

16.6. ЭКСПОРТ ВАЖНЕЙШИХ ТОВАРОВ ИЗ БЕЛАРУСИ В РОССИЮ¹⁾

	2000	2005	2008	2009	2010	2011
Говядина, тыс. т	7	52	61	110	125	98
Свинина, тыс. т	14	22	31	17	39	52
Мясо домашней птицы, тыс. т	7	11	6	21	38	74
Молоко и сливки несгущенные, тыс. т	2	158	65	105	162	179
Молоко и сливки сгущенные и сухие, тыс. т	29	110	141	116	159	149
Масло сливочное и прочие молочные жиры, тыс. т	17	51	56	64	56	59
Сыры и творог, тыс. т	17	65	102	120	127	130
Сахар, тыс. т	196	482	100	160	190	193
Консервы рыбные, тыс. т	4	14	28	16	19	21
Шины, тыс. шт.	1769	1552	1946	2303	1877	2193
Тара пластмассовая, тыс. т	20	21	32	35	47	49
Бумага обойная и другие стеновые покрытия, тыс. т	22	29	29	24	22	31
Волокна синтетические, тыс. т	56	36	38	35	34	24
Нити комплексные синтетические, тыс. т	22	18	21	27	28	29
Обувь кожаная, тыс. пар	5268	3580	3772	3668	3912	3309
Плитка керамическая глазурованная, тыс. м ²	8681	6729	9384	9415	11224	11673
Черные металлы, тыс. т	242	524	570	240	379	523
Газовые плиты, тыс. шт.	382	575	705	747	804	767
Двигатели внутреннего сгорания, тыс. шт.	31	47	54	23	33	57
Холодильники, морозильники и оборудование, тыс. шт.	351	684	730	580	634	607
Приемники телевизионные, тыс. шт.	365	603	347	172	292	265

	2000	2005	2008	2009	2010	2011
Машины и устройства для подъема, перемещения, погрузки и разгрузки, шт.	1081	2891	5995	5420	6031	6348
Машины и механизмы для уборки и обмолота сельскохозяйственных культур, тыс. шт.	6	19	15	14	10	14
Трансформаторы электрические, тыс. шт.	484	1233	1186	749	1235	1160
Провода изолированные, кабели, тыс. т	14	21	28	20	26	33
Тракторы, включая седельные тягачи, тыс. шт.	13	17	33	13	21	36
Автомобили грузовые, шт.	8852	8857	8060	1884	5281	9009
Дорожная техника, шт.	539	1759	3192	998	1642	2370
Части и оборудование для автомобилей и тракторов, тыс. т	34	42	44	29	37	44
Прицепы и полуприцепы, тыс. шт.	7	32	19	8	9	17
Мебель, тыс. т	76	121	136	73	86	97

¹⁾ Данные Белстата.

16.7. СТРУКТУРА ЭКСПОРТА ВАЖНЕЙШИХ ТОВАРОВ БЕЛАРУСИ В РОССИЮ¹⁾

	2008		2009		2010		2011	
	Стоимость, тыс.долл. США	Удельный вес в общем объеме экспорта, процентов	Стоимость, тыс.долл. США	Удельный вес в общем объеме экспорта, процентов	Стоимость, тыс.долл. США	Удельный вес в общем объеме экспорта, процентов	Стоимость, тыс.долл. США	Удельный вес в общем объеме экспорта, процентов
Говядина	232449	2,2	371390	5,5	464075	4,7	491331	3,4
Свинина	104592	1,0	47462	0,7	118988	1,2	183789	1,3
Мясо домашней птицы	12431	0,1	42600	0,6	77274	0,8	157214	1,1
Молоко и сливки несгущенные	40725	0,4	44311	0,7	97764	1,0	131133	0,9
Молоко и сливки сгущенные и сухие	338606	3,2	192285	2,9	413296	4,2	399321	2,8
Масло сливочное и прочие молочные жиры	187445	1,8	176623	2,6	246478	2,5	275178	1,9
Сыры и творог	417752	4,0	389389	5,8	561570	5,6	595732	4,1
Сахар	57585	0,5	94240	1,4	142115	1,4	158052	1,1
Консервы рыбные	96039	0,9	66394	1,0	74625	0,7	90504	0,6
Шины	214859	2,0	194861	2,9	249519	2,5	327493	2,3
Тара пластмассовая	139988	1,3	128266	1,9	178959	1,8	222586	1,5
Бумага обойная и другие стеновые покрытия	67129	0,6	49809	0,7	55089	0,6	98749	0,7
Волокна синтетические	61773	0,6	45348	0,7	57092	0,6	50720	0,3
Нити комплексные синтетические	56990	0,5	57808	0,9	71204	0,7	93875	0,6
Обувь кожаная	95224	0,9	85169	1,3	97532	1,0	91147	0,6
Плитка керамическая глазурованная	65830	0,6	49403	0,7	60046	0,6	69004	0,5
Черные металлы	487540	4,6	108184	1,6	228406	2,3	370162	2,6
Газовые плиты	110642	1,0	105349	1,6	121392	1,2	138256	1,0
Двигатели внутреннего сгорания	165565	1,6	59474	0,9	88650	0,9	128398	0,9

Холодильники, морозильники и оборудование	285212	2,7	175523	2,6	192086	1,9	192955	1,3
Приемники телевизионные	35886	0,3	18762	0,3	33472	0,3	64358	0,4
Машины и устройства для подъема, перемещения, погрузки или разгрузки	90964	0,9	70000	1,0	75929	0,8	92515	0,6
Машины и механизмы для уборки и обмолота сельскохозяйственных культур	155665	1,5	177179	2,6	193574	1,9	224293	1,5
Трансформаторы электрические	155382	1,5	79267	1,2	105230	1,1	132869	0,9
Провода изолированные, кабели	153819	1,5	79978	1,2	124397	1,2	178000	1,2
Тракторы, включая седельные тягачи	872265	8,3	227272	3,4	403949	4,1	871051	6,0
Автомобили грузовые	692290	6,6	252400	3,8	611003	6,1	1015472	7,0
Дорожная техника	134454	1,3	30486	0,5	55658	0,6	97169	0,7
Части и оборудование для автомобилей и тракторов	254338	2,4	138975	2,1	188554	1,9	257350	1,8
Прицепы и полуприцепы	112474	1,1	28736	0,4	43705	0,4	88365	0,6
Мебель	363149	3,4	191621	2,9	234126	2,4	297574	2,1

¹⁾ Данные Белстата.

16.8. ЭКСПОРТ ОСНОВНЫХ ТОВАРНЫХ ГРУПП ИЗ РОССИЙСКОЙ ФЕДЕРАЦИИ В РЕСПУБЛИКУ БЕЛАРУСЬ¹⁾

(миллионов долларов США)

	2000	2005	2008	2009	2010	2011
Всего	5604,7	10118,2	23507,4	16726,3	18080,6	24930,2
Продовольственные товары, сельхозсырье	354,3	610,9	908,9	686,1	684,5	615,9
Минеральные продукты	2605,1	5546,8	14083,7	11301,6	10543,3	16629,3
Продукты химической промышленности, каучук	590,2	778,1	1776,8	1141,1	1609,5	1759,6
Кожевенное сырье, пушнина и изделия из них	33,7	46,5	51,6	34,3	45,4	55,9
Древесина и древесно-бумажные изделия	184,5	196,7	406,9	268,7	344,5	335,3
Текстиль и текстильные изделия, обувь	161,0	314,6	388,9	325,6	353,9	359,4
Металлы и изделия из них	771,8	1325,5	3099,1	1461,2	2400,1	2868,6
Машины, оборудование и транспортные средства	627,9	1028,5	2224,4	1137,0	1623,2	1923,5
Другие товары	276,3	270,6	567,0	370,6	476,1	382,7

¹⁾ Данные Белстата.

16.9. ЭКСПОРТ ВАЖНЕЙШИХ ТОВАРОВ ИЗ РОССИИ В БЕЛАРУСЬ¹⁾

	2000	2005	2008	2009	2010	2011
Пиво, тыс. л	3738	37258	79811	91932	95892	75916
Фосфаты кальция, тыс. т	256	404	435	503	478	238
Растительные масла, тыс. т	35	75	52	44	29	31
Нефть сырая, включая газовый конденсат, млн. т	12	19	21	22	13	18
Нефтепродукты, тыс. т	1062	555	2491	3776	899	5648
Уголь каменный, тыс. т	542	127	30	41	29	78
Газ природный, млрд. м ³	17	20	21	18	22	20
Газ сжиженный, тыс. т	215	219	220	249	287	258
Электроэнергия, млн. кВт·ч	6498	4680	2168	2908	30	3173
Углеводороды циклические, тыс. т	65	63	98	45	87	48
Спирты ациклические, тыс. т	62	58	87	73	68	42
Удобрения азотные, тыс. т	132	23	87	164	317	217
Удобрения минеральные смешанные, тыс. т	14	47	126	141	161	233
Каучук синтетический, тыс. т	29	49	81	61	66	56
Вещества поверхностно-активные, моющие и чистящие средства, т	5382	24954	41537	42737	43777	33525
Бумага и картон немелованные для графических целей, тыс. т	62	62	85	66	61	51
Обувь, тыс. пар	744	8497	7867	7732	9219	7112
Черные металлы, тыс. т	1968	2127	2735	2239	2854	2888
Трубы из черных металлов, тыс. т	127	146	205	168	219	185
Проволока медная, тыс. т	15	16	18	14	18	21
Двигатели внутреннего сгорания, тыс. шт.	36	25	28	12	17	22
Провода изолированные и кабели, тыс. т	13	19	27	22	27	23
Части и оборудование для автомобилей и тракторов, тыс. т	28	16	25	18	19	19

¹⁾ Данные Белстата.

16.10. СТРУКТУРА ЭКСПОРТА ВАЖНЕЙШИХ ТОВАРОВ РОССИИ В БЕЛАРУСЬ¹⁾

	2008		2009		2010		2011	
	Стои- мость, тыс. долл. США	Удельный вес в общем объеме экспорта, процен- тов	Стои- мость, тыс. долл. США	Удельный вес в общем объеме экспорта, процен- тов	Стои- мость, тыс. долл. США	Удельный вес в общем объеме экспорта, процен- тов	Стои- мость, тыс. долл. США	Удельный вес в общем объеме экспорта, процен- тов
Пиво	55978	0,2	53327	0,3	52074	0,3	45578	0,2
Фосфаты кальция	135090	0,6	73322	0,4	86635	0,5	59245	0,2
Растительные масла	85057	0,4	40678	0,2	33691	0,2	44358	0,2
Нефть сырая, включая газовый конденсат	9491973	40,4	7064980	42,2	5630934	31,1	7444274	29,9
Нефтепродукты	1465745	6,2	1274478	7,6	534098	3,0	3376158	13,5
Уголь каменный	3435	0,0	4442	0,0	3162	0,0	11342	0,0
Газ природный	2675509	11,4	2601173	15,6	4045970	22,4	5308713	21,3
Газ сжиженный	95856	0,4	74629	0,4	140755	0,8	125072	0,5
Электроэнергия	101878	0,4	129911	0,8	1598	0,0	191049	0,8
Углеводороды циклические	99803	0,4	36846	0,2	90629	0,5	55429	0,2
Спирты ациклические	107356	0,5	52723	0,3	68420	0,4	59150	0,2
Удобрения азотные	29610	0,1	27597	0,2	88579	0,5	79618	0,3
Удобрения минеральные смешанные	122382	0,5	48179	0,3	74095	0,4	142819	0,6
Каучук синтетический	195675	0,8	98340	0,6	168148	0,9	222080	0,9
Вещества поверхностно- активные, моющие и чистящие средства	62635	0,3	56566	0,3	57702	0,3	46032	0,2
Бумага и картон немелованные	88806	0,4	58121	0,3	61192	0,3	57947	0,2
Обувь	175334	0,7	175211	1,0	160986	0,9	141043	0,6
Черные металлы	1982796	8,4	874589	5,2	1498722	8,3	1833051	7,4
Трубы из черных металлов	320970	1,4	157028	0,9	229019	1,3	259075	1,0
Проволока медная	143592	0,6	77060	0,5	138295	0,8	187594	0,8
Двигатели внутреннего сгорания	262576	1,1	96941	0,6	159199	0,9	237838	1,0
Провода изолированные и кабели	161857	0,7	88188	0,5	140024	0,8	153070	0,6
Части и оборудование для автомобилей и тракторов	121825	0,5	78637	0,5	98313	0,5	103994	0,4

¹⁾ Данные Белстата.

**16.11. РАСПРЕДЕЛЕНИЕ ЭКСПОРТА РЕСПУБЛИКИ БЕЛАРУСЬ
ПО РЕГИОНАМ РОССИЙСКОЙ ФЕДЕРАЦИИ¹⁾**
(миллионов долларов США)

	2000	2005	2008	2009	2010	2011
Всего	3710,1	5715,8	10551,9	6718,5	9953,6	14508,6
Центральный федеральный округ	2437,0	3409,7	6023,8	4061,0	5787,0	7638,7
Белгородская область	15,1	27,7	54,6	31,9	54,2	71,6
Брянская область	56,6	116,9	214,3	303,9	374,0	436,9
Владимирская область	20,2	39,2	72,9	46,6	67,4	79,6
Воронежская область	25,0	62,8	94,1	65,4	101,9	151,4
Ивановская область	13,2	35,2	39,5	31,4	58,3	73,5
Калужская область	16,1	24,4	63,8	48,7	65,0	79,4
Костромская область	3,2	11,2	18,3	22,9	36,3	61,1
Курская область	30,8	38,2	91,6	52,0	65,1	81,1
Липецкая область	21,6	45,6	88,8	57,8	86,2	77,9
Московская область	221,3	593,1	1670,3	1114,6	1675,7	2320,5
Орловская область	32,6	36,3	84,1	39,2	59,7	92,1
Рязанская область	15,3	32,0	47,5	25,1	41,3	63,4
Смоленская область	128,8	249,8	447,1	409,2	664,9	973,6
Тамбовская область	4,9	4,5	9,1	5,5	8,0	15,7
Тверская область	26,3	35,5	62,6	33,4	52,7	89,1
Тульская область	19,1	42,8	70,1	60,4	84,4	86,2
Ярославская область	72,2	73,9	101,2	46,2	61,2	85,8
г. Москва	1714,7	1940,6	2793,7	1667,0	2230,7	2800,0
Северо-Западный федеральный округ	433,7	804,3	1326,9	861,8	1289,2	1644,2
Республика Карелия	9,0	16,8	24,1	12,3	19,8	28,3
Республика Коми	21,1	11,8	12,6	8,3	10,4	15,5
Архангельская область	4,5	12,2	38,0	20,7	26,1	60,4
Вологодская область	9,9	72,9	88,2	34,7	56,0	101,8
Калининградская область	58,2	71,0	95,6	45,2	75,5	73,7
Ленинградская область	25,1	54,4	106,3	68,3	134,7	178,1
Мурманская область	17,4	9,9	36,0	20,8	32,8	46,4
Новгородская область	13,0	49,6	44,6	36,7	45,1	83,2
Псковская область	16,9	35,2	46,9	33,3	60,6	79,2
г. Санкт-Петербург	258,6	470,5	834,5	581,3	828,2	977,6
Южный федеральный округ	155,4	227,6	519,9	310,4	382,7	510,4
Республика Адыгея	0,9	2,7	8,2	3,7	3,6	4,0
Республика Калмыкия	41,1	4,2	39,7	21,6	2,3	1,1
Краснодарский край	38,7	71,2	172,3	122,8	172,9	261,1
Астраханская область	4,7	6,3	6,2	4,5	6,3	10,9
Волгоградская область	27,1	48,3	71,0	36,6	56,4	57,0
Ростовская область	42,9	94,9	222,6	121,2	141,1	176,3
Северо-Кавказский федеральный округ	100,0	115,2	158,9	112,4	156,9	208,8
Республика Дагестан	12,8	16,6	27,8	24,5	24,9	31,5
Республика Ингушетия	46,2	0,5	1,1	0,7	0,8	0,8
Кабардино-Балкарская Республика	2,8	4,0	7,8	10,2	14,8	14,1
Карачаево-Черкесская Республика	11,7	24,5	26,2	23,1	28,2	35,6
Республика Северная Осетия-Алания	6,4	5,7	5,0	4,4	4,2	3,1
Чеченская Республика	0,2	0,3	0,9	1,3	2,9	3,0
Ставропольский край	19,9	63,6	90,1	48,2	81,1	120,7
Приволжский федеральный округ	251,8	618,7	1405,5	746,6	1071,8	1522,3
Республика Башкортостан	26,6	58,4	138,1	90,3	127,2	162,0
Республика Марий Эл	3,0	3,8	7,4	6,2	8,6	12,5
Республика Мордовия	5,4	5,5	149,8	69,4	47,4	37,4
Республика Татарстан	46,2	181,6	336,5	158,3	264,5	419,1
Удмуртская Республика	14,9	15,4	16,6	13,8	17,8	30,2
Чувашская Республика	4,0	7,6	18,9	13,7	13,2	26,3
Пермский край	19,0	34,4	56,7	27,8	71,4	90,6
Кировская область	8,0	10,4	11,5	7,0	13,4	24,7

	2000	2005	2008	2009	2010	2011
Нижегородская область	41,0	136,2	360,1	196,7	282,0	364,1
Оренбургская область	10,0	10,4	16,8	8,3	30,4	54,4
Пензенская область	4,7	17,5	35,7	19,9	22,7	26,4
Самарская область	44,9	92,3	140,8	72,4	96,0	180,6
Саратовская область	15,7	23,6	58,5	38,2	46,4	51,9
Ульяновская область	8,4	21,6	58,0	24,7	30,6	42,1
Уральский федеральный округ	128,2	206,7	455,7	251,9	354,4	455,4
Курганская область	4,6	2,5	15,5	4,5	22,9	26,1
Свердловская область	46,4	84,8	171,5	121,8	162,4	199,8
Тюменская область	34,6	33,6	97,9	51,4	57,6	99,4
Челябинская область	42,6	85,8	170,8	74,2	111,5	130,2
Сибирский федеральный округ	179,9	296,5	561,4	329,8	601,9	970,5
Республика Алтай	12,8	4,6	1,2	0,2	1,6	1,1
Республика Бурятия	1,6	4,2	9,4	16,0	12,7	3,9
Республика Тыва	5,1	0,1	0,0	0,2	0,2	0,3
Республика Хакасия	6,0	3,4	14,1	12,7	13,7	16,7
Алтайский край	50,3	20,5	40,6	18,8	38,2	32,2
Забайкальский край	6,4	2,3	8,7	4,5	5,8	5,7
Красноярский край	11,2	28,2	71,7	37,9	59,3	104,3
Иркутская область	18,2	22,5	39,4	18,8	19,6	39,8
Кемеровская область	40,2	141,3	187,0	137,0	315,4	547,8
Новосибирская область	15,1	36,7	118,4	46,2	72,6	150,8
Омская область	10,5	28,2	63,2	31,2	52,1	62,0
Томская область	2,5	4,5	7,6	6,1	10,5	5,8
Дальневосточный федеральный округ	24,1	37,1	41,5	25,6	95,4	108,2
Республика Саха (Якутия)	8,2	22,2	12,2	5,7	36,9	26,0
Камчатский край	2,6	0,1	0,5	0,4	0,6	0,8
Приморский край	5,0	4,9	13,9	7,5	13,8	23,1
Хабаровский край	6,3	8,3	9,4	7,6	12,9	9,8
Амурская область	0,7	0,7	4,2	2,2	29,9	40,4
Магаданская область	0,6	0,0	0,4	0,3	0,3	0,4
Сахалинская область	0,7	0,9	0,7	1,8	0,8	7,2
Еврейская автономная область	0,0	0,0	0,2	0,0	0,2	0,4
Чукотский автономный округ	-	-	-	-	0,0	0,0

¹⁾ Данные Белстата.

**16.12. РАСПРЕДЕЛЕНИЕ ИМПОРТА РЕСПУБЛИКИ БЕЛАРУСЬ
ПО РЕГИОНАМ РОССИЙСКОЙ ФЕДЕРАЦИИ¹⁾**
(миллионов долларов США)

	2000	2005	2008	2009	2010	2011
Всего	5604,7	10118,2	23507,4	16726,3	18080,6	24930,2
Центральный федеральный округ	2205,8	2607,7	5838,7	3454,3	3780,7	4610,6
Белгородская область	21,7	47,1	160,1	80,1	120,1	167,9
Брянская область	57,8	64,3	161,4	108,8	139,8	167,4
Владимирская область	17,2	54,1	122,4	82,7	112,6	105,0
Воронежская область	19,5	49,6	106,8	58,0	50,6	64,4
Ивановская область	8,8	24,3	43,2	22,5	36,7	31,2
Калужская область	17,6	53,3	87,4	78,1	108,9	128,9
Костромская область	2,8	15,1	63,0	35,2	48,1	44,7
Курская область	32,9	31,0	55,4	30,3	38,6	41,3
Липецкая область	36,4	118,8	274,4	128,3	189,3	167,9
Московская область	225,9	403,7	992,1	739,9	1002,2	1015,8
Орловская область	21,9	83,4	50,5	30,1	43,0	47,2
Рязанская область	10,7	26,0	174,5	151,8	67,8	357,6
Смоленская область	133,7	218,1	342,0	202,8	287,0	373,0
Тамбовская область	6,4	12,3	24,2	14,4	21,6	21,4
Тверская область	17,5	31,9	75,7	76,1	99,5	83,9
Тульская область	26,0	80,1	207,4	106,5	185,4	180,5
Ярославская область	124,3	180,1	329,2	186,7	217,7	298,8
г. Москва	1424,7	1114,5	2569,0	1322,1	1011,8	1313,7
Северо-Западный федеральный округ	390,4	766,7	2450,5	1522,4	1571,6	2184,6
Республика Карелия	5,6	10,9	25,4	13,7	13,5	9,1
Республика Коми	14,2	41,7	104,0	368,2	264,4	350,9
Архангельская область	8,6	6,5	25,6	42,4	64,9	40,3
Вологодская область	36,7	184,9	391,8	199,9	323,9	467,7
Калининградская область	44,1	56,7	363,7	110,9	40,5	53,1
Ленинградская область	24,0	100,7	326,0	182,7	188,0	209,2
Мурманская область	24,0	30,8	142,0	77,3	97,4	72,4
Новгородская область	19,7	39,2	66,4	56,9	65,0	64,8
Псковская область	21,1	29,3	200,9	69,0	73,1	232,0
г. Санкт-Петербург	192,4	266,0	804,9	401,5	440,8	685,1
Южный федеральный округ	122,9	178,0	405,1	292,3	285,0	263,8
Республика Адыгея	1,0	2,1	3,7	0,9	1,8	1,6
Республика Калмыкия	23,9	1,0	2,4	16,1	0,1	0,0
Краснодарский край	21,6	18,7	47,5	25,3	75,8	33,6
Астраханская область	12,1	9,8	35,8	3,8	10,0	13,3
Волгоградская область	31,5	46,4	161,8	152,5	105,1	117,2
Ростовская область	32,8	100,0	153,9	93,7	92,2	98,1
Северо-Кавказский федеральный округ	66,5	25,7	55,9	49,9	95,2	86,3
Республика Дагестан	9,8	5,1	4,0	7,1	0,8	5,3
Республика Ингушетия	37,2	—	0,2	0,1	—	0,0
Кабардино-Балкарская Республика	1,0	2,6	2,8	1,1	2,9	2,9
Карачаево-Черкесская Республика	8,5	7,6	3,6	2,9	2,4	9,0
Республика Северная Осетия-Алания	1,3	1,2	2,9	3,2	9,5	11,4
Чеченская Республика	0,0	—	0,1	0,0	—	0,2
Ставропольский край	8,7	9,2	42,3	35,4	79,5	57,6
Приволжский федеральный округ	260,7	1292,1	2980,2	2096,9	2188,0	4872,1
Республика Башкортостан	56,8	67,0	108,3	340,9	523,5	1280,4
Республика Марий Эл	2,4	8,6	22,6	14,2	17,9	17,2
Республика Мордовия	5,7	19,9	19,8	16,4	29,0	57,8
Республика Татарстан	48,1	158,3	984,6	682,2	632,6	832,2
Удмуртская Республика	7,7	32,7	53,3	11,7	39,9	943,5
Чувашская Республика	4,0	21,5	41,9	20,6	29,7	17,7
Пермский край	11,3	509,9	366,0	274,2	153,1	637,7
Кировская область	6,7	24,6	72,1	41,4	80,3	57,8
Нижегородская область	54,3	131,1	293,0	222,2	240,4	315,1
Оренбургская область	14,6	61,8	272,3	176,4	165,2	146,7
Пензенская область	4,1	10,9	35,3	16,7	24,3	27,5

	2000	2005	2008	2009	2010	2011
Самарская область	28,2	171,3	435,2	152,1	173,3	297,5
Саратовская область	10,7	55,6	144,2	41,3	44,4	220,2
Ульяновская область	6,1	18,9	131,8	86,5	34,4	20,9
Уральский федеральный округ	2400,6	5091,7	11252,7	8683,1	9325,1	12408,0
Курганская область	2,6	5,2	23,4	7,3	11,7	15,3
Свердловская область	35,5	174,9	348,2	168,5	222,5	280,8
Тюменская область	2305,0	4815,1	10514,7	8392,3	8859,1	11890,2
Челябинская область	57,5	96,5	366,3	115,1	231,8	221,7
Сибирский федеральный округ	152,8	155,9	258,5	263,4	233,0	332,4
Республика Алтай	11,1	0,9	0,7	0,3	0,1	0,0
Республика Бурятия	0,2	0,8	0,7	0,4	0,2	0,6
Республика Тыва	26,3	–	–	–	–	–
Республика Хакасия	10,2	2,9	3,3	2,5	2,5	2,0
Алтайский край	45,4	37,3	21,5	10,6	24,2	51,8
Забайкальский край	1,7	0,1	0,7	1,0	1,4	1,3
Красноярский край	9,9	10,6	26,3	24,3	21,1	27,2
Иркутская область	3,3	14,0	25,6	15,2	20,2	30,6
Кемеровская область	17,0	11,7	48,2	9,2	13,3	54,5
Новосибирская область	7,5	28,5	34,6	100,3	42,7	49,2
Омская область	19,3	44,8	90,2	95,0	101,2	106,6
Томская область	0,9	4,3	6,8	4,6	6,2	8,5
Дальневосточный федеральный округ	5,0	0,4	6,0	2,3	1,1	0,6
Республика Саха (Якутия)	0,1	0,0	–	0,0	–	–
Камчатский край	0,7	–	–	0,0	–	–
Приморский край	1,0	0,0	1,1	0,1	0,1	0,4
Хабаровский край	0,4	0,1	2,5	0,8	0,2	0,0
Амурская область	0,1	0,1	2,2	1,2	0,5	–
Магаданская область	0,1	0,0	0,0	0,0	0,0	0,0
Сахалинская область	2,6	–	0,0	0,0	–	0,0
Еврейская автономная область	–	0,0	0,0	0,1	0,0	0,0
Чукотский автономный округ	–	0,2	0,0	0,0	0,2	0,2

¹⁾ Данные Белстата.

17. НАУКА

В разделе представлена статистическая информация об организациях, выполняющих научные исследования и разработки, публикуются данные о состоянии и развитии научного потенциала Беларуси и России.

Персонал, занятый научными исследованиями и разработками - совокупность лиц, чья творческая деятельность, осуществляемая на систематической основе, направлена на увеличение суммы научных знаний и поиск новых областей применения этих знаний, а также занятых оказанием прямых услуг, связанных с выполнением научных исследований и разработок. В статистике персонал, занятый научными исследованиями и разработками, учитывается как списочная численность работников, выполнявших научные исследования и разработки, на конец отчетного года.

В составе персонала, занятого научными исследованиями и разработками, выделяются следующие категории: исследователи, техники, вспомогательный персонал, в Беларуси – с 2009 года прочий персонал вошел в категорию вспомогательного.

Исследователи - это работники, профессионально занимающиеся научными исследованиями и разработками и непосредственно осуществляющие создание новых знаний, продуктов, процессов, методов и систем, а также управление указанными видами деятельности.

Техники – работники, участвующие в научных исследованиях и разработках и выполняющие технические функции, как правило, под руководством исследователей.

Вспомогательный персонал – работники, выполняющие вспомогательные функции, связанные с проведением научных исследований и разработок: работники планово-экономических, финансовых подразделений, патентных служб, подразделений научно-технической информации, научно-технических библиотек; рабочие, осуществляющие монтаж, наладку, обслуживание и ремонт научного оборудования и приборов; рабочие опытных (экспериментальных) производств; лаборанты, не имеющие высшего и среднего профессионального образования.

Прочий персонал - работники по хозяйственному обслуживанию, а также выполняющие функции общего характера, связанные с деятельностью организации в целом (работники бухгалтерии, кадровой службы, канцелярии, подразделений материально-технического обеспечения и т.п.).

Аспирантура - основная форма подготовки научно-педагогических и научных кадров в системе послевузовского профессионального образования. Подготовка аспирантов осуществляется по отраслям науки и научным специальностям в соответствии с действующей Номенклатурой специальностей научных работников. В аспирантуру принимаются лица, имеющие высшее профессиональное образование (в Беларуси - высшее образование). Обучение в аспирантуре осуществляется по очной и заочной формам.

Докторантура является одной из форм подготовки научно-педагогических и научных кадров высшей квалификации. В докторантуру принимаются лица, имеющие ученую степень кандидата наук.

Численность аспирантов и докторантов приводится на конец года, включая граждан государств-стран СНГ и других зарубежных стран (по Беларуси граждане других зарубежных стран не включены).

**17.1. ЧИСЛО ОРГАНИЗАЦИЙ, ВЫПОЛНЯВШИХ
НАУЧНЫЕ ИССЛЕДОВАНИЯ И РАЗРАБОТКИ**

	1995	2000	2005	2008	2009	2010	2011
Всего							
Беларусь	286	307	322	329	446 ¹⁾	468 ¹⁾	501 ¹⁾
Россия	4059	4099	3566	3666	3536	3492	3682
в том числе:							
научно-исследовательские организации							
Беларусь	130	165	168	166	114	106	105
Россия	2284	2686	2115	1926	1878	1840	1782
конструкторские бюро							
Беларусь ²⁾	54	48	36	33	37	35	33
Россия	548	318	489	418	377	362	364
проектные и проектно-изыскательские организации							
Беларусь ³⁾	21	5	5	6	10	9	8
Россия	207	85	61	42	36	36	38
опытные заводы							
Беларусь ⁴⁾	10	10	10	1	9	13	15
Россия	23	33	30	58	57	47	49
высшие учебные заведения ⁵⁾							
Беларусь	34	33	37	44	43	43	63
Россия	395	390	406	503	506	517	581
промышленные организации							
Беларусь	30	37	49	65	92	113	116
Россия	325	284	231	239	228	238	280
прочие организации							
Беларусь	7	9	17	14	141	149	161
Россия	277	303	234	480	454	452	588

¹⁾ Включая микро- и малые организации.

²⁾ Конструкторские, проектно-конструкторские, технологические организации.

³⁾ Проектные и проектно-изыскательские организации строительства.

⁴⁾ Опытные (экспериментальные) организации.

⁵⁾ По России – образовательные учреждения высшего профессионального образования.

**17.2. ЧИСЛЕННОСТЬ ПЕРСОНАЛА, ЗАНЯТОГО
НАУЧНЫМИ ИССЛЕДОВАНИЯМИ И РАЗРАБОТКАМИ**

(человек)

	Персонал, занятый научными исследованиями и разработками	в том числе			
		исследования	техники	вспомогательный персонал	прочие
	Беларусь				
Всего					
2000	32926	19707	2574	6751	3894
2005	30222	18267	2112	5763	4080
2008	31473	18455	2278	6466	4274
2009	32441 ¹⁾	20543	2312	9586	-
2010	31712	19879	2248	9585	-
2011	31194	19668	2236	9290	-
из них имеют ученую степень:					
доктора наук					
2000	819	819	-	-	-
2005	780	780	-	-	-
2008	726	725	-	1	-
2009	739	737	-	2	-
2010	748	746	-	2	-
2011	744	741	-	3	-
кандидата наук					
2000	3856	3847	1	6	2
2005	3255	3232	5	10	8
2008	3143	3112	-	20	11
2009	3228	3184	1	43	-
2010	3193	3143	-	50	-
2011	3177	3150	-	27	-
	Россия				
Всего					
2000	887729	425954	75184	240506	146085
2005	813207	391121	65982	215555	140549
2008	761252	375804	60218	194769	130461
2009	742433	369237	60045	186995	126156
2010	736540	368915	59276	183713	124636
2011	735273	374791	61562	178449	120471
из них имеют ученую степень:					
доктора наук					
2000	22018	21949	4	46	19
2005	23502	23410	3	73	16
2008	25280	25140	9	91	40
2009	25499	25295	10	115	79
2010	27009	26789	15	126	79
2011	27974	27675	14	158	127
кандидата наук					
2000	84930	83962	69	663	236
2005	77024	76018	42	698	266
2008	77254	75909	136	854	355
2009	77432	75980	172	904	376
2010	80017	78325	289	968	435
2011	83869	81818	353	1134	564

¹⁾ С 2009 г. изменен порядок учета персонала.

17.3. ЧИСЛЕННОСТЬ ИССЛЕДОВАТЕЛЕЙ ПО ОБЛАСТЯМ НАУКИ

(человек)

	Всего	в том числе по областям науки					
		естест- венные	техни- ческие	медицин- ские	сельскохо- зяйствен- ные	общест- венные ¹⁾	гумани- тарные
	Беларусь						
Исследователи							
2000	19707	4684	10730	1244	1126	1383	540
2005	18267	4089	10380	836	1255	1203	504
2008	18455	3640	10977	954	1183	1324	377
2009	20543	3794	12620	962	1208	1549	410
2010	19879	3702	12257	924	1206	1401	389
2011	19668	3596	12051	1045	1179	1341	456
из них имеют ученую степень:							
доктора наук							
2000	819	318	197	110	62	54	78
2005	780	305	196	91	74	41	73
2008	725	277	191	90	72	43	52
2009	737	282	192	89	70	51	53
2010	746	275	205	79	74	61	52
2011	741	273	192	90	71	53	62
кандидата наук							
2000	3847	1496	1103	368	355	297	228
2005	3232	1220	923	275	392	219	203
2008	3112	1092	921	312	374	255	158
2009	3184	1100	926	317	392	279	170
2010	3143	1052	945	304	399	281	162
2011	3150	1054	887	339	397	272	201
	Россия						
Исследователи							
2000	425954	99834	274955	15539	14390	13259	7977
2005	391121	91570	249358	15672	13724	12497	8300
2008	375804	91117	232463	16713	13622	13012	8877
2009	369237	89856	227403	16652	13217	13272	8837
2010	368915	89375	224641	16516	12734	14347	11302
2011	374791	89778	226492	16793	12933	16967	11828
из них имеют ученую степень:							
доктора наук							
2000	21949	10297	4480	3217	1153	1175	1627
2005	23410	10738	4495	3715	1356	1336	1770
2008	25140	11399	4738	3911	1526	1614	1952
2009	25295	11520	4612	3988	1547	1706	1922
2010	26789	12251	4620	4045	1542	2057	2274
2011	27675	12345	4737	4158	1663	2410	2362
кандидата наук							
2000	83962	36326	28206	6853	5078	4090	3409
2005	76018	32969	23677	6791	4922	4158	3501
2008	75909	32304	22372	7492	5031	4686	4024
2009	75980	32692	21851	7552	5006	4982	3897
2010	78325	33664	21260	7475	5004	5861	5061
2011	81818	34289	21740	7536	5248	7573	5432

¹⁾ В Беларуси с 2011 г. социально-экономические и общественные науки.

17.4. ЧИСЛО ОРГАНИЗАЦИЙ, ВЕДУЩИХ ПОДГОТОВКУ АСПИРАНТОВ

	1995	2000	2005	2008	2009	2010	2011
Всего							
Беларусь	94	110	119	116	117	119	120 ¹⁾
Россия	1334	1362	1473	1529	1547	1568	1570
в том числе:							
научные организации							
Беларусь	58	73	76	73	73	74	75 ¹⁾
Россия	828	797	833	811	800	809	805
высшие учебные заведения ²⁾							
Беларусь	36	37	43	43	44	45	45 ¹⁾
Россия	506	565	640	718	730	748	750
образовательные учреждения дополнительного профессионального образования							
Россия ³⁾	-	-	-	-	17	11	15

¹⁾ Здесь и в последующих таблицах раздела в соответствии с Кодексом Республики Беларусь об образовании с 2011 г. данные о числе организаций, ведущих подготовку аспирантов и докторантов, их численности, приеме и выпуске приведены с учетом подготовки специалистов в форме соискательства.

²⁾ По России – образовательные учреждения высшего профессионального образования.

³⁾ Статистическое наблюдение ведется с 2009 г.

17.5. ОСНОВНЫЕ ПОКАЗАТЕЛИ ДЕЯТЕЛЬНОСТИ АСПИРАНТУРЫ

(человек)

Годы	Численность аспирантов	Прием в аспирантуру	Выпуск из аспирантуры	в том числе с защитой диссертации
	Беларусь			
1995	3082	1140	601	45
2000	5203	1824	1010	71
2005	5042	1508	1296	74
2008	4281	1317	1083	38
2009	4571	1516	1091	35
2010	4725	1469	1015	36
2011	5779	1756	1099	51
	Россия			
1995	62317	24025	11369	2609
2000	117714	43100	24828	7503
2005	142899	46896	33561	10650
2008	147674	49638	33670	8831
2009	154470	55540	34235	10770
2010	157437	54558	33763	9611
2011	156279	50582	33082	9635

17.6. ЧИСЛЕННОСТЬ АСПИРАНТОВ ПО ОТРАСЛЯМ НАУКИ

(человек)

	2000	2005	2008	2009	2010	2011
	Беларусь					
Численность аспирантов - всего	5203	5042	4281	4571	4725	5779
в том числе по отраслям науки:						
физико-математические	344	293	238	254	258	291
химические	77	84	58	64	91	114
биологические	283	256	237	256	270	318
технические	1126	1023	821	855	969	1152
сельскохозяйственные	182	186	198	201	218	297
исторические	210	202	166	198	219	251
экономические	859	796	613	619	607	774
философские	61	64	54	52	54	64
филологические	411	406	291	328	329	394
юридические	223	308	256	264	262	359
педагогические	547	448	328	333	345	414
медицинские	240	268	437	472	473	602
фармацевтические	14	9	12	13	12	12
ветеринарные	66	51	75	71	64	60
искусствоведение	90	163	119	119	97	100
архитектура	29	24	16	28	29	27
психологические	187	191	112	144	139	172
социологические	49	52	38	35	43	54
политические	33	50	54	51	45	51
культурология	54	52	42	53	59	71
науки о Земле ¹⁾	91	81	57	75	-	-
геолого-минералогические ¹⁾	-	-	-	-	15	31
географические ¹⁾	-	-	-	-	31	40
прочие отрасли науки	27	35	59	86	96	131
	Россия²⁾					
Численность аспирантов - всего	117714	142899	147674	154470	157437	156279
в том числе по отраслям науки:						
физико-математические	7522	7435	7157	7766	8396	8388
химические	2987	3142	3098	3499	3481	3480
биологические	5589	6509	6861	6893	7065	7044
технические	29295	33991	34318	36869	38694	40448
из них архитектура	486	570	474	348	393	577
сельскохозяйственные	4072	4972	4793	4934	5093	5171
из них ветеринария и зоотехния	1855	2264	2214	2270	2373	2450
исторические и археология	4152	4601	4392	4495	4531	4559
экономические	21404	26100	26828	27689	27309	25939
философские	2617	3060	2909	2941	3087	3035
филологические	6295	6966	6577	6896	6897	6640
юридические	5786	10722	11770	12294	12078	11268
педагогические	6915	9079	10054	10300	10298	9821
медицинские	8017	10104	10750	10956	11448	11495
из них фармацевтические	234	340	382	381	416	415
искусствоведение	1654	1881	2132	2264	2235	2370
психологические	2481	3317	3816	3915	3985	3786
социологические	2143	2726	3175	3179	3134	2907
политология	997	1818	1937	1993	2046	2082
культурология	768	913	1107	1115	1157	1103
науки о Земле	4625	4960	5233	5654	5754	6013
документальная информация	249	379	480	461	436	444
прочие отрасли науки	146	224	287	357	313	286

¹⁾ Здесь и в последующих таблицах раздела до 2010 г. данные о геолого-минералогических и географических науках включены в отрасль «Науки о Земле».

²⁾ Здесь и в последующих таблицах раздела данные за 2000-2011 гг. приведены в соответствии с «Номенклатурой специальностей научных работников», утвержденной приказом Минобрнауки России от 25.02.2009 № 59.

17.7. ПРИЕМ В АСПИРАНТУРУ ПО ОТРАСЛЯМ НАУКИ

(человек)

	2000	2005	2008	2009	2010	2011
	Беларусь					
Принято в аспирантуру - всего	1824	1508	1317	1516	1469	1756
в том числе по отраслям науки:						
физико-математические	111	88	76	100	79	95
химические	26	31	21	28	36	34
биологические	98	97	72	95	78	105
технические	384	341	247	301	350	398
сельскохозяйственные	56	63	54	68	64	79
исторические	71	56	65	77	65	68
экономические	341	201	158	194	191	236
философские	20	19	14	18	18	22
филологические	144	114	90	100	87	116
юридические	89	87	56	89	87	108
педагогические	178	116	89	90	109	119
медицинские	89	68	199	125	119	150
фармацевтические	5	4	6	2	3	2
ветеринарные	32	18	18	20	13	14
искусствоведение	32	61	36	32	27	36
архитектура	10	9	6	10	6	8
психологические	49	43	35	54	41	44
социологические	18	18	9	11	19	16
политические	13	17	14	14	14	15
культурология	20	19	15	19	19	19
науки о Земле	31	28	15	33	-	-
геолого-минералогические	-	-	-	-	6	15
географические	-	-	-	-	10	12
прочие отрасли науки	7	10	22	36	28	45
	Россия					
Принято в аспирантуру - всего	43100	46896	49638	55540	54558	50582
в том числе по отраслям науки:						
физико-математические	2671	2559	2615	2998	3126	2809
химические	1009	1019	1088	1359	1185	1099
биологические	1913	2107	2314	2303	2398	2305
технические	11059	11567	11799	14244	14500	14505
из них архитектура	155	183	169	61	147	235
сельскохозяйственные	1440	1606	1618	1786	1740	1723
из них ветеринария и зоотехния	660	724	754	805	815	783
исторические и археология	1429	1358	1421	1555	1595	1412
экономические	8160	8632	9186	9975	9179	7820
философские	965	980	971	1015	1101	956
филологические	2153	2126	2008	2309	2171	2002
юридические	2123	3640	3860	4244	3914	3413
педагогические	2612	2766	3223	3642	3385	2898
медицинские	2831	3052	3300	3269	3771	3526
из них фармацевтические	78	121	106	115	141	134
искусствоведение	688	775	719	903	797	821
психологические	871	1061	1254	1374	1343	1148
социологические	854	872	1082	1059	986	858
политология	356	645	645	691	796	687
культурология	249	295	323	391	366	348
науки о Земле	1586	1644	1948	2105	1987	2003
документальная информация	80	121	161	184	136	169
прочие отрасли науки	51	71	103	134	82	80

17.8. ВЫПУСК ИЗ АСПИРАНТУРЫ ПО ОТРАСЛЯМ НАУКИ

(человек)

	2000	2005	2008	2009	2010	2011
	Беларусь					
Выпущено из аспирантуры - всего	1010	1296	1083	1091	1015	1099
в том числе по отраслям науки:						
физико-математические	96	69	77	81	64	67
химические	12	31	27	23	14	19
биологические	63	79	65	78	53	78
технические	258	272	242	222	197	186
сельскохозяйственные	55	56	53	61	44	66
исторические	33	55	48	41	41	56
экономические	141	182	131	154	150	124
философские	13	18	15	15	14	13
филологические	73	96	99	73	69	80
юридические	44	78	42	44	63	53
педагогические	70	116	71	90	78	70
медицинские	47	74	66	75	87	159
фармацевтические	1	4	4	1	4	4
ветеринарные	6	20	16	23	17	22
искусствоведение	12	29	23	18	24	19
архитектура	6	4	5	2	5	3
психологические	35	43	32	23	34	22
социологические	5	16	13	15	8	12
политические	3	7	9	11	15	10
культурология	9	19	13	7	8	8
науки о Земле	17	23	21	11	-	-
геолого-минералогические	-	-	-	-	3	3
географические	-	-	-	-	8	4
прочие отрасли науки	11	5	11	23	15	21
	Россия					
Выпущено из аспирантуры - всего	24828	33561	33670	34235	33763	33082
в том числе по отраслям науки:						
физико-математические	1933	1843	1837	1721	1771	1910
химические	725	823	814	775	878	806
биологические	1354	1616	1635	1792	1680	1750
технические	6279	7480	7566	7576	7761	7547
из них архитектура	130	129	112	90	92	81
сельскохозяйственные	1047	1212	1237	1331	1078	1074
из них ветеринария и зоотехния	421	555	534	610	478	504
исторические и археология	892	1219	1083	1104	1093	1003
экономические	3807	6009	5896	5900	5887	5507
философские	607	729	709	695	670	669
филологические	1320	1724	1665	1591	1573	1509
юридические	979	2222	2519	2600	2554	2494
педагогические	1414	2159	2213	2226	2179	2084
медицинские	1730	2707	2707	2877	2798	2865
из них фармацевтические	59	85	100	86	103	107
искусствоведение	438	635	463	530	521	431
психологические	483	694	760	720	770	735
социологические	391	634	579	686	548	633
политология	199	360	500	509	466	497
культурология	163	204				248
науки о Земле	971	1160	1110	1179	1159	1111

документальная информация	59	80	74	84	80	102
прочие отрасли науки	37	51	80	97	74	107

17.9. ЧИСЛО ОРГАНИЗАЦИЙ, ВЕДУЩИХ ПОДГОТОВКУ ДОКТОРАНТОВ

	1995	2000	2005	2008	2009	2010	2011
Всего							
Беларусь	20	35	38	38	39	37	59
Россия	384	492	535	593	598	602	608
в том числе:							
научные организации							
Беларусь	...	17	17	18	17	16	29
Россия	167	178	173	205	204	192	192
высшие учебные заведения ¹⁾							
Беларусь	...	18	21	20	22	21	30
Россия	217	314	362	388	391	407	412
образовательные учреждения дополнительного профессионального образования							
Россия ²⁾	-	-	-	-	3	3	4

¹⁾ По России – образовательные учреждения высшего профессионального образования.

²⁾ Статистическое наблюдение ведется с 2009 г.

17.10. ОСНОВНЫЕ ПОКАЗАТЕЛИ ДЕЯТЕЛЬНОСТИ ДОКТОРАНТУРЫ

(человек)

Годы	Численность докторантов	Прием в докторантуру	Выпуск из докторантуры	в том числе с защитой диссертации
	Беларусь			
1995	150	60	23	3
2000	111	37	41	6
2005	131	56	29	1
2008	124	34	53	4
2009	110	42	53	-
2010	98	28	33	2
2011	220	65	58	9
	Россия			
1995	2190	904	464	137
2000	4213	1637	1251	486
2005	4282	1457	1417	516
2008	4242	1517	1216	297
2009	4294	1569	1302	435
2010	4418	1650	1259	336
2011	4562	1696	1321	382

17.11. ЧИСЛЕННОСТЬ ДОКТОРАНТОВ ПО ОТРАСЛЯМ НАУКИ

(человек)

	2000	2005	2008	2009	2010	2011
	Беларусь					
Численность докторантов - всего	111	131	124	110	98	220
в том числе по отраслям науки:						
физико-математические	11	15	15	13	10	9
химические	1	-	3	3	4	4
биологические	7	6	3	3	1	11
технические	21	24	26	22	17	27
сельскохозяйственные	1	6	2	3	4	7
исторические	9	7	9	5	3	7
экономические	16	15	16	11	9	25
философские	3	1	1	2	2	3
филологические	9	17	12	9	11	16
юридические	4	9	1	-	1	10
педагогические	10	13	7	5	5	5
медицинские	10	4	13	16	13	64
фармацевтические	-	-	-	-	-	-
ветеринарные	-	5	1	1	2	6
искусствоведение	1	1	5	3	5	6
архитектура	-	-	-	-	-	-
психологические	4	3	2	4	4	9
социологические	-	2	-	-	-	-
политические	2	1	1	1	-	2
культурология	1	1	-	2	2	3
науки о Земле	-	1	4	4	-	-
геолого-минералогические	-	-	-	-	1	1
географические	-	-	-	-	1	-
прочие отрасли науки	1	-	3	3	3	5
	Россия					
Численность докторантов - всего	4213	4282	4242	4294	4418	4562
в том числе по отраслям науки:						
физико-математические	498	300	300	322	342	347
химические	155	134	127	133	143	141
биологические	162	158	167	162	172	169
технические	1068	1048	1102	1115	1173	1234
из них архитектура	14	22	14	5	5	16
сельскохозяйственные	60	115	124	120	117	108
из них ветеринария и зоотехния	5	18	40	33	38	40
исторические и археология	250	204	196	191	206	206
экономические	377	451	508	516	512	536
философские	229	221	177	170	166	165
филологические	322	347	327	339	335	339
юридические	80	131	111	101	114	117
педагогические	350	454	389	386	410	455
медицинские	249	264	240	267	269	276
из них фармацевтические	7	7	8	8	7	6
искусствоведение	15	25	18	17	19	21
психологические	80	100	96	87	84	93
социологические	91	105	93	102	105	109
политология	26	40	51	50	53	43
культурология	22	61	56	53	52	57
науки о Земле	171	117	136	141	127	122
документальная информация	-	-	12	11	10	10
прочие отрасли науки	8	7	12	11	9	14

17.12. ПРИЕМ В ДОКТОРАНТУРУ ПО ОТРАСЛЯМ НАУКИ

(человек)

	2000	2005	2008	2009	2010	2011
	Беларусь					
Принято в докторантуру - всего	37	56	34	42	28	65
в том числе по отраслям науки:						
физико-математические	2	9	3	7	1	1
химические	1	-	1	1	1	1
биологические	2	2	-	2	-	4
технические	6	12	7	5	4	7
сельскохозяйственные	-	4	-	2	2	2
исторические	2	3	1	1	1	2
экономические	6	5	4	3	3	8
философские	-	-	1	1	-	-
филологические	3	6	-	5	5	-
юридические	3	3	-	-	1	6
педагогические	3	4	1	1	3	1
медицинские	3	3	10	5	3	21
фармацевтические	-	-	-	-	-	-
ветеринарные	-	3	-	1	1	2
искусствоведение	1	-	2	1	2	3
архитектура	-	-	-	-	-	-
психологические	2	-	-	3	1	2
социологические	-	-	-	-	-	-
политические	1	-	1	-	-	-
культурология	1	1	-	2	-	1
науки о Земле	-	1	1	1	-	-
геолого-минералогические	-	-	-	-	-	-
географические	-	-	-	-	-	-
прочие отрасли науки	1	-	2	1	-	4
	Россия					
Принято в докторантуру - всего	1637	1457	1517	1569	1650	1696
в том числе по отраслям науки:						
физико-математические	171	113	106	125	136	115
химические	57	50	49	44	51	54
биологические	53	46	63	56	56	57
технические	414	377	400	432	447	474
из них архитектура	6	4	4	1	2	8
сельскохозяйственные	22	36	48	36	42	41
из них ветеринария и зоотехния	1	36	15	13	16	13
исторические и археология	101	68	68	63	73	77
экономические	163	153	186	201	186	201
философские	84	66	62	57	56	68
филологические	125	111	106	116	115	112
юридические	33	52	39	38	51	46
педагогические	145	139	138	146	159	171
медицинские	98	82	77	99	102	92
из них фармацевтические	3	3	4	3	1	2
искусствоведение	8	8	7	7	10	8
психологические	41	31	31	27	31	39
социологические	41	33	35	33	44	44
политология	9	19	19	20	24	18
культурология	9	23	22	15	20	23
науки о Земле	60	47	51	47	41	44
документальная информация	-	-	7	2	3	5
прочие отрасли науки	3	3	3	5	3	7

17.13. ВЫПУСК ИЗ ДОКТОРАНТУРЫ ПО ОТРАСЛЯМ НАУКИ

(человек)

	2000	2005	2008	2009	2010	2011
	Беларусь					
Выпущено из докторантуры - всего	41	29	53	53	33	58
в том числе по отраслям науки:						
физико-математические	7	2	9	9	3	3
химические	-	-	-	1	1	1
биологические	-	-	3	1	1	-
технические	5	5	11	9	10	8
сельскохозяйственные	1	-	3	1	1	4
исторические	5	2	3	5	3	2
экономические	7	4	4	6	5	5
философские	2	-	-	-	-	1
филологические	6	4	5	8	3	1
юридические	1	1	1	1	-	1
педагогические	4	9	3	3	3	1
медицинские	-	1	3	2	-	24
фармацевтические	-	-	-	-	-	-
ветеринарные	-	-	3	1	-	-
искусствоведение	1	1	2	3	-	2
архитектура	-	-	-	-	-	-
психологические	-	-	-	1	1	2
социологические	-	-	-	-	-	-
политические	-	-	-	-	-	-
культурология	-	-	2	-	-	-
науки о Земле	1	-	1	1	-	-
геолого-минералогические	-	-	-	-	2	-
географические	-	-	-	-	-	1
прочие отрасли науки	1	-	-	1	-	2
	Россия					
Выпущено из докторантуры - всего	1251	1417	1216	1302	1259	1321
в том числе по отраслям науки:						
физико-математические	178	103	100	93	100	87
химические	44	41	38	35	38	50
биологические	36	65	43	50	47	55
технические	364	318	303	361	324	345
из них архитектура	9	5	2	4	2	-
сельскохозяйственные	18	28	28	28	38	37
из них ветеринария и зоотехния	4	9	14	9	13	11
исторические и археология	65	83	68	67	46	62
экономические	134	171	121	154	154	163
философские	42	56	56	60	49	48
филологические	81	115	101	104	100	89
юридические	20	39	32	35	29	32
педагогические	99	144	137	108	125	110
медицинские	78	92	71	84	74	88
из них фармацевтические	2	3	3	3	2	3
искусствоведение	2	10	7	8	3	6
психологические	9	32	20	26	25	21
социологические	27	38	21	20	28	29
политология	4	20	12	16	13	28
культурология	3	10	18	9	15	17
науки о Земле	45	51	30	39	45	46
документальная информация	-	-	5	3	2	5
прочие отрасли науки	2	1	5	2	4	3

18. ФИНАНСЫ

В разделе публикуется информация об исполнении консолидированного бюджета, состоянии взаиморасчетов организаций стран, деятельности страховых организаций.

Статистика государственных финансов ведет учет доходов и расходов сектора государственного управления.

Бюджет - форма образования и расходования денежных средств, предназначенных для финансового обеспечения задач и функций государства и местного самоуправления.

Бюджетная система Российской Федерации - основанная на экономических отношениях и государственном устройстве Российской Федерации, регулируемая законодательством Российской Федерации совокупность федерального бюджета, бюджетов субъектов Российской Федерации, местных бюджетов и бюджетов государственных внебюджетных фондов, в **Беларуси** - республиканского и местных бюджетов.

Бюджеты государственных внебюджетных фондов в Российской Федерации включают бюджеты государственных внебюджетных фондов Российской Федерации и бюджеты территориальных государственных внебюджетных фондов.

Бюджетами государственных внебюджетных фондов Российской Федерации являются: бюджет Пенсионного фонда Российской Федерации, бюджет Фонда социального страхования Российской Федерации, бюджет Федерального фонда обязательного медицинского страхования. Бюджетами территориальных государственных внебюджетных фондов являются бюджеты территориальных фондов обязательного медицинского страхования.

В России при составлении проектов и исполнении бюджетов всех уровней начиная с 1995 г. используется единая бюджетная классификация Российской Федерации.

В 2005 г. Россия и в 2007 г. Республика Беларусь перешли на новые бюджетные классификации.

Доходы бюджета Российской Федерации – поступающие в бюджет денежные средства, за исключением средств, являющихся в соответствии с Бюджетным кодексом Российской Федерации источниками финансирования дефицита бюджета.

К доходам бюджета относятся налоговые доходы, неналоговые доходы и безвозмездные поступления.

Доходы бюджетов Республики Беларусь включают налоговые доходы, неналоговые доходы и безвозмездные поступления.

К **налоговым доходам в Республике Беларусь** относятся налоги, сборы, отчисления, пошлины и иные обязательные платежи, предусмотренные законодательством. К **неналоговым доходам** относятся доходы от использования имущества, находящегося в государственной собственности, доходы от осуществления приносящей доходы деятельности, штрафы и удержания и прочие неналоговые доходы.

Налог - обязательный, индивидуально безвозмездный платеж, взимаемый с организаций и физических лиц в форме отчуждения принадлежащих им на праве собственности, хозяйственного ведения или оперативного управления денежных средств в целях финансового обеспечения деятельности государства и (или) муниципальных образований.

Расходы бюджета в Республике Беларусь - денежные средства, направляемые на финансовое обеспечение задач и функций государства и местного самоуправления.

Расходы бюджета Российской Федерации - выплачиваемые из бюджета денежные средства, за исключением средств, являющихся в соответствии с Бюджетным кодексом Российской Федерации источниками финансирования дефицита бюджета.

Расходы на социально-культурные мероприятия (по Беларуси – **на социальную сферу**) – расходы на образование, культуру, кинематографию, средства массовой информации, здравоохранение, физическую культуру и спорт, социальную политику.

Дефицит бюджета - превышение расходов бюджета над его доходами.

Профицит бюджета - превышение доходов бюджета над его расходами.

В Беларуси:

страховые премии (взносы) - плата за страхование, которую страхователь обязан внести страховщику (страховой организации) в соответствии с договором страхования или законом;

страховые выплаты - денежная сумма, которая выплачена страховщиком страхователю, застрахованному лицу, выгодоприобретателю или иным третьим лицам;

страховая сумма - определенная договором страхования или установленная законом денежная сумма, исходя из которой устанавливаются размеры страхового взноса и страховой выплаты.

В России:

страховые премии (взносы) – плата за страхование, которую страхователь (выгодоприобретатель) обязан уплатить страховщику в порядке и в сроки, которые установлены договором страхования;

выплаты по договорам страхования - фактически произведенные страховой организацией страховые выплаты, а также возвращенные страхователям уплаченные ими страховые премии и выплаченные выкупные суммы в случаях досрочного прекращения или изменения условий договора страхования и сострахования, а также суммы возмещенных расходов страхователя, произведенных в целях уменьшения убытков в случаях, если они были необходимы или были произведены им для выполнения указаний страховщика;

страховая сумма - денежная сумма, которая установлена федеральным законом и (или) определена договором страхования и исходя из которой устанавливаются размер страховой премии (страховых взносов) и размер страховой выплаты при наступлении страхового случая.

Статистика финансов организаций содержит показатели, отражающие финансовое положение организаций. Сбор данных осуществляется на основе форм государственной статистической отчетности.

Суммарная задолженность по обязательствам организаций включает кредиторскую задолженность (по России - задолженность за полученную продукцию), задолженность по кредитам и займам.

Задолженность покупателей и заказчиков за товары (работы, услуги) - задолженность по расчетам с покупателями и заказчиками за товары, работы и услуги, в том числе задолженность, обеспеченная векселями полученными, задолженность по авансам выданным.

Задолженность за полученную продукцию - задолженность по расчетам с поставщиками и подрядчиками за поступившие материальные ценности, выполненные работы и оказанные услуги, в том числе задолженность, обеспеченная векселями выданными, задолженность по авансам полученным.

Просроченная задолженность - задолженность, не погашенная в сроки, установленные договором.

18.1. ИСПОЛНЕНИЕ КОНСОЛИДИРОВАННОГО БЮДЖЕТА БЕЛАРУСИ¹⁾

(в процентах к валовому внутреннему продукту)

	2008	2009	2010	2011		2008	2009	2010	2011
Доходы	50,6	45,7	29,6	31,2	Расходы	49,2	46,4	32,2	28,9
в том числе:					из них:				
налоговые доходы	36,1	30,1	27,3	26,8	на общегосударственную деятельность	8,3	5,9	6,2	5,8
из них:					из них:				
налог на прибыль	4,6	3,4	3,4	3,2	на государственные органы общего назначения	1,1	1,0	1,0	0,9
подоходный налог с физических лиц	3,2	3,1	3,3	3,4	на международную деятельность	0,2	0,3	0,2	0,3
налог на добавленную стоимость	8,8	8,8	9,9	9,7	на национальную экономику	12,7	11,9	7,5	5,7
акцизы	3,0	2,6	2,6	2,0	из них:				
налоговые доходы от внешнеэкономической деятельности	8,2	5,8	3,5	5,5	на промышленность, строительство и архитектуру	6,5 ²⁾	0,9	0,7	0,5
взносы на государственное социальное страхование	11,2	11,5	на топливо и энергетику	...	4,4	1,4	0,4
неналоговые доходы	3,3	4,1	2,3	4,4	на сельское хозяйство, рыболовную деятельность	3,5	3,9	3,2	2,9
					на транспорт	0,7	0,7	0,8	0,7
					на дорожное хозяйство	1,5	1,4	1,0	0,8
					на социальную сферу	22,5	23,4	13,1	12,5
					Дефицит (-), профицит	1,4	-0,7	-2,6	2,3

¹⁾ 2008-2009 гг. – включая средства Фонда социальной защиты населения Министерства труда и социальной защиты Республики Беларусь.

²⁾ На промышленность, энергетику, строительство и архитектуру.

18.2. ИСПОЛНЕНИЕ КОНСОЛИДИРОВАННОГО БЮДЖЕТА РОССИИ¹⁾

(в процентах к валовому внутреннему продукту)

	2008	2009	2010	2011		2008	2009	2010	2011
Доходы	38,8	35,0	35,5	38,2	Расходы	33,9	41,4	39,0	36,6
из них:					из них:				
налог на прибыль организаций	6,1	3,3	3,9	4,2	на общегосударственные вопросы	3,1	3,4	3,2	2,5
налог на доходы физических лиц	4,0	4,3	4,0	3,7	на национальную безопасность и правоохранительную деятельность	2,6	3,2	3,0	2,8
налог на добавленную стоимость	5,2	5,3	5,5	6,0	на национальную экономику	5,5	7,2	5,1	5,1
акцизы	0,8	0,9	1,0	1,2	из них:				
доходы от внешнеэкономической деятельности	8,7	6,9	7,1	8,5	на сельское хозяйство и рыболовство	0,6	0,7	0,6	0,5
налоги и взносы на социальные нужды	5,1	5,9	-	-	на транспорт	0,7	1,0	1,0	0,9
страховые взносы на обязательное социальное страхование	-	-	5,5	6,5	на дорожное хозяйство (дорожные фонды)	1,6	1,6	1,4	1,3
					на социально-культурные мероприятия	17,3	21,9	22,4	20,6
					Дефицит (-), профицит	4,9	-6,3	-3,5	1,6

¹⁾ Расчет осуществлен с учетом бюджетов государственных внебюджетных фондов.

18.3. ОСНОВНЫЕ ПОКАЗАТЕЛИ ДЕЯТЕЛЬНОСТИ СТРАХОВЫХ ОРГАНИЗАЦИЙ

	1995	2000	2005	2008	2009	2010	2011
Число учтенных страховых организаций							
Беларусь	82	42	26	24	23	24	25
Россия	2217	1166	983	777	693	600	514
Уставный капитал, млн. руб. (1995 г. - млрд. руб.)							
Беларусь	30	1099	38829	1221784	1656089	1703072	1790216
Россия	1642	16042	142042	158722	150687	155175	177860
Страховые премии (взносы), млн. руб. (1995 г. - млрд. руб.)							
Беларусь	455	58131	479507	939671	1115234	1342046	2365644
Россия	23641	170074	506151	954754	979099	1036677	1269763
в том числе по договорам добровольного страхования							
Беларусь	433	23862	154930	413775	517978	669433	1142946
Россия	16402	138650	303741	468764	420018	451035	545112
из них по договорам, заключенным с физическими лицами							
Беларусь	127	4236	62701	196876	252773	312710	539780
Россия	3374	83432	99022	203500	177121	187743	231591
Выплаты по договорам страхования, млн. руб. (1995 г. - млрд. руб.)							
Беларусь	123	14922	201790	460702	631981	804447	1338675
Россия	17194	138566	308484	633234	739908	774831	902206
в том числе по договорам добровольного страхования							
Беларусь	115	5037	46953	191925	297059	364375	595937
Россия	10762	109591	142878	200512	232854	235018	242452
из них по договорам, заключенным с физическими лицами							
Беларусь	40	3151	27628	104663	179646	222663	334420
Россия	2524	91364	76258	100410	124742	114617	114169
Число заключенных договоров страхования, млн.							
Беларусь	2,6	6,4	7,4	8,9	9,8	10,5	11,0
Россия	113,3	90,9	138,1	157,8	120,0	128,1	133,2
в том числе договоры добровольного страхования							
Беларусь	2,6	3,6	3,7	4,5	4,2	4,6	4,7
Россия	82,5	88,8	103,3	114,8	83,2	90,1	92,6
Страховая сумма по заключенным договорам добровольного страхования, млрд. руб. (1995 г. - трлн. руб.)							
Беларусь	76	29615	100485	166849	205819	264393	573607
Россия	975	12834	93315	178619	199391	311359	351158
Сальдированный финансовый результат (прибыль минус убыток), млн. руб. (1995 г. - млрд. руб.)							
Беларусь	45	13831	57811	73681	118457	92100	445998
Россия	1795	2089	28800	11748	-1075	38121	42234

**18.4. СТРУКТУРА СТРАХОВЫХ ВЗНОСОВ И ВЫПЛАТ
ПО ВИДАМ СТРАХОВАНИЯ В БЕЛАРУСИ в 2011 г.**

(в процентах)

	Страховые взносы	Страховые выплаты
Всего по добровольному и обязательному страхованию	100	100
Добровольное страхование - всего	48,3	44,5
в том числе:		
личное страхование	11,6	6,2
из него страхование:		
жизни	0,9	0,8
дополнительной пенсии	3,7	1,9
от несчастных случаев и болезней	2,6	1,3
имущественное страхование	32,7	36,9
из него страхование:		
имущества юридического лица	3,2	1,2
имущества граждан	4,3	3,2
грузов	1,4	0,3
средств наземного транспорта	20,5	30,2
страхование ответственности	4,0	1,4
Обязательное страхование - всего	51,7	55,5
из него страхование:		
строений, принадлежащих гражданам	1,3	1,1
гражданской ответственности владельцев транспортных средств	29,5	26,2
гражданской ответственности перевозчика перед пассажирами	0,5	0,5
от несчастных случаев на производстве и профессиональных заболеваний	18,0	20,3

**18.5. СТРУКТУРА СТРАХОВЫХ ПРЕМИЙ (ВЗНОСОВ) И ВЫПЛАТ
ПО ВИДАМ СТРАХОВАНИЯ В РОССИИ в 2011 г.**

(в процентах)

	Страховые премии (взносы)	Выплаты по договорам страхования
Всего по добровольному и обязательному страхованию	100	100
Добровольное страхование - всего	42,9	26,9
в том числе:		
личное страхование	14	10
из него страхование:		
жизни	2,7	0,9
в том числе пенсий и ренты	0,2	0,2
от несчастных случаев и болезней	3,6	0,9
в том числе страхование пассажиров (туристов, экскурсантов)	0,3	0,1
медицинское	7,6	8,3
имущественное страхование	29,0	16,9
из него страхование:		
имущества юридических лиц	13,5	5,8
в том числе средств транспорта	3,3	2,4
имущества граждан	12,3	10,4
предпринимательских и финансовых рисков	0,9	0,1
в том числе депозитов и вкладов граждан	0,0	-
страхование ответственности	2,3	0,4
Обязательное страхование - всего	57,1	73,1
в том числе:		
личное страхование	48,7	66,7
из него страхование:		
от несчастных случаев и болезней	0,6	0,7
в том числе пассажиров (туристов, экскурсантов)	0,0	0,0
медицинское	48,1	66,0
имущественное страхование	8,3	6,4
из него страхование ответственности	8,3	6,4
в том числе гражданской ответственности владельцев транспортных средств	8,3	6,4

**18.6. ИЗМЕНЕНИЕ ОФИЦИАЛЬНЫХ КУРСОВ ИНОСТРАННЫХ ВАЛЮТ
ПО ОТНОШЕНИЮ К БЕЛОРУССКОМУ И РОССИЙСКОМУ РУБЛЯМ
И СООТНОШЕНИЕ НАЦИОНАЛЬНЫХ ВАЛЮТ БЕЛАРУСИ И РОССИИ**

(в среднем за год; по данным национальных банков)

	1991	1995	2000	2005	2008	2009	2010	2011
Курс доллара США, за 1 долл. США:								
белорусских рублей	1,75	11525	799,77	2155,13	2149,42	2803,27	2993,74	5605,84
российских рублей	58,19 ¹⁾	4558,71	28,13	28,28	24,81	31,68	30,36	29,35
Курс евро, за 1 евро:								
белорусских рублей	-	-	-	2684,29	3045,88	3983,41	4006,64	8050,50
российских рублей	-	-	26,03	35,25	36,41	44,13	40,27	40,87
Соотношение национальных валют, белорусских рублей за один российский рубль (1995 г. - за 100 российских рублей)	-	252	31,69	76,12	86,50	89,48	98,27	177,31

¹⁾ За 100 долларов.

**18.7. СОСТОЯНИЕ ВЗАИМОРАСЧЕТОВ ОРГАНИЗАЦИЙ БЕЛАРУСИ
С ХОЗЯЙСТВУЮЩИМИ СУБЪЕКТАМИ РОССИИ**

(по прямым хозяйственным договорам; миллиардов белорусских рублей; 1995 г. – трлн. руб.)

	1995	2000	2005	2008	2009	2010	2011
Объем отгруженной продукции организаций Беларуси организациям России	25,0	2770	12307	22520	18783	29728	73951
Суммарная задолженность по обязательствам организаций Беларуси организациям России	9,6	766	1781	3159	5084	5954	30555
в том числе просроченная	7,3	271	260	277	310	226	678
Из суммарной задолженности:							
задолженность за полученную продукцию (кредиторская)	9,5	717	1383	2423	3689	4422	18095
в том числе просроченная	7,3	271	258	275	306	222	668
задолженность по полученным кредитам и займам	0,08	49	398	736	1395	1532	12460
в том числе просроченная	0,03	0,2	2	2	4	4	10
Задолженность организаций России организациям Беларуси (дебиторская)	3,7	152	1144	2400	3901	3942	12867
в том числе просроченная	1,1	47	162	294	458	573	1360
Превышение задолженности организаций России над задолженностью им организаций Беларуси за полученную продукцию	-5,8	-565	-239	-23	212	-480	-5228
Превышение просроченной задолженности организаций России над просроченной задолженностью им организаций Беларуси за полученную продукцию	-6,2	-224	-96	19	152	351	692

**18.8. СОСТОЯНИЕ ВЗАИМОРАСЧЕТОВ ОРГАНИЗАЦИЙ РОССИИ
С ХОЗЯЙСТВУЮЩИМИ СУБЪЕКТАМИ БЕЛАРУСИ**

(по прямым хозяйственным договорам; миллионы российских рублей; 1995 г. – млрд. руб.)

	1995	2000	2005	2008	2009	2010	2011
Объем отгруженной продукции (работ, услуг) организаций России организациям Беларуси	3676	32695	212845	480317	458627	475843	645932
Суммарная задолженность по обязательствам организаций России организациям Беларуси	258	1361	1841	4782	7998	5961	12522
в том числе просроченная	93	281	100	146	1070	120	27
Из суммарной задолженности:							
задолженность за полученную продукцию (кредиторская)	256	1339	1841	4596	7217	5944	10593
в том числе просроченная	92	281	100	146	1070	120	27
задолженность по полученным кредитам и займам	2,0	22	-	186	781	17	1929
в том числе просроченная	0,7	-	-	-	-	-	-
Задолженность организаций Беларуси организациям России (дебиторская)	628	1231	6400	21791	31047	39501	53981
в том числе просроченная	330	493	214	263	415	341	575
Превышение задолженности организаций Беларуси над задолженностью им организаций России за полученную продукцию	372	-108	4559	17195	23830	33557	43388
Превышение просроченной задолженности организаций Беларуси над просроченной задолженностью им организаций России за полученную продукцию	238	212	114	117	-655	221	548

19. ЦЕНЫ И ТАРИФЫ

Раздел представляет статистические данные об уровнях и индексах цен (тарифов) на товары и услуги на потребительском рынке, а также в производственном секторе.

Наблюдение за уровнем цен (тарифов) на товары (услуги) во всех секторах экономики осуществляется на основе выборочной совокупности базовых организаций по набору товаров (услуг)-представителей.

Индекс потребительских цен (ИПЦ) характеризует изменение во времени общего уровня цен на товары и услуги, приобретаемые населением для непроизводственного потребления. Он измеряет отношение стоимости фиксированного набора товаров и услуг в ценах текущего периода к его стоимости в ценах базисного периода.

Индекс потребительских цен является одним из важнейших показателей, характеризующих инфляционные процессы в экономике.

В России наблюдение за изменением потребительских цен и тарифов осуществляется в организациях торговли и сферы услуг, а также на вещевых, смешанных и продовольственных рынках как в стационарных торговых заведениях, так и при передвижной торговле (палатки, киоски и т.д.).

Для расчета ИПЦ в качестве весов в России используется структура потребительских расходов населения за предыдущий год, в Беларуси – за год предшествующий предыдущему.

В Беларуси регистрация цен осуществляется у юридических лиц и их обособленных подразделений, у индивидуальных предпринимателей, занимающихся розничной торговлей, где товары и услуги предлагаются на регулярной основе.

Индекс цен производителей промышленной продукции в Беларуси отражает динамику цен на промышленные товары (услуги), отгруженные на внутренний рынок, которые выпускают организации республики. Наблюдение за ценами производителей промышленной продукции ведется по выборочной совокупности базовых организаций, относящихся к горнодобывающей и обрабатывающей промышленности, а также к производству и распределению электроэнергии, газа, пара и горячей воды.

Цена производителя представляет собой стоимость единицы реализуемой продукции без налога на добавленную стоимость, акцизов, других налогов, платежей из выручки и расходов по транспортировке, погрузке и разгрузке продукции. В качестве весов используются данные об объеме отгруженной продукции на внутренний рынок республики в стоимостном выражении базисного периода.

В Беларуси выборка в настоящее время включает свыше 1500 организаций и наблюдение за ценами установлено по 4900 наименованиям конкретных изделий.

Индекс цен производителей промышленных товаров в России рассчитывается на основании регистрации цен на товары-представители в базовых организациях. Наблюдение за ценами производителей осуществляется более чем в 8 тыс. организаций. Расчет средних цен и индексов цен производится более чем по 1000 товарам-представителям. Цены производителей представляют собой фактически сложившиеся на момент регистрации цены указанных организаций на произведенную продукцию, предназначенную для реализации на внутреннем рынке (без косвенных товарных налогов – налога на добавленную стоимость, акциза и т.п.).

Рассчитанные по товарам-представителям индексы цен производителей последовательно агрегируются в индексы цен соответствующих видов, групп, классов, разделов экономической деятельности. В качестве весов используются данные об объеме производства в стоимостном выражении за базисный период.

Индекс цен производителей сельскохозяйственной продукции в России исчисляется на основании регистрации в отобранных для наблюдения сельскохозяйственных организациях цен на основные виды товаров-представителей, реализуемых заготовительным, перерабатывающим организациям, на рынке, через собственную торговую сеть, населению непосредственно с транспортных средств, на ярмарках, биржах, аукционах, организациям, коммерческим структурам и т.п. Цены производителей сельскохозяйственной продукции приводятся с учетом надбавок и скидок за качество реализованной продукции, без расходов на транспортировку, экспедирование, погрузку и разгрузку продукции, а также без налога на добавленную стоимость. В качестве весов используются данные об объеме реализации продукции базисного периода в стоимостном выражении.

В Беларуси рассчитывается индекс средних цен, который учитывает сельскохозяйственную продукцию, реализованную по всем каналам сбыта: промышленным перерабатывающим организациям, организациям потребительской кооперации, в порядке рыночной торговли, через собственные магазины, ларьки, палатки, населению через систему общественного питания, включая продажу (выдачу) в счет оплаты труда работникам своей организации и по другим каналам реализации, как по закупочным, так и по рыночным, договорным ценам. В цену реализации сельскохозяйственной продукции включаются надбавки (скидки) к ценам с учетом качества продукции и не включаются дотации, выделенные из бюджета в связи с государственным регулированием цен, расходы, связанные с транспортировкой, погрузкой и разгрузкой продукции, налог на добавленную стоимость. Начиная с 2010 года данные приводятся по индексу цен производителей сельскохозяйственной продукции.

Индекс цен производителей сельскохозяйственной продукции отражает динамику цен на сельскохозяйственную продукцию, реализованную на внутреннем рынке, которую выпускают организации республики, без учета налога на добавленную стоимость, расходов по транспортировке, погрузке и разгрузке продукции, но учитывает надбавки и скидки за качество. Для исключения влияния структурных сдвигов производства и реализации сельскохозяйственной продукции, вызванных биологическими и климатическими факторами, за базисный период принимается средняя величина объема реализованной продукции за три года, предшествующих отчетному периоду.

Выборка в настоящее время включает около 800 организаций. Выборочное государственное статистическое наблюдение за ценами производителей сельскохозяйственной продукции установлено по более 4000 наименованиям конкретных видов продукции.

Сводный индекс цен строительной продукции отражает общее изменение цен в России и изменение цен инвестиций в основной капитал в Беларуси в строительстве объектов различных видов экономической деятельности и рассчитывается как агрегированный показатель из индексов цен производителей в строительстве (строительно-монтажные работы), индексов цен на машины и оборудование, используемые в строительстве, и прочие капитальные работы и затраты, взвешенных по доле этих элементов в общем объеме инвестиций в основной капитал.

Индекс тарифов на грузовые перевозки позволяет определить изменение за текущий период тарифов на грузовые перевозки без учета изменения за этот период структуры перевезенных грузов по разнообразным признакам: виду и размеру отправки груза, скорости доставки, расстоянию перевозки, территории перевозки, типу подвижного состава, степени использования его грузоподъемности и др.

По каждому виду транспорта (железнодорожному, автомобильному, воздушному, трубопроводному) регистрируются тарифы на услуги-представители. За услугу-представитель принимается перевозка одной тонны массового груза определенным видом транспорта на фиксированное расстояние.

Сводный индекс тарифов на грузовые перевозки всеми видами транспорта рассчитывается как агрегированный из индексов тарифов на перевозку грузов разными видами транспорта. В качестве весов используются доходы соответствующего вида транспорта от перевозок грузов за базисный период.

19.1. ИНДЕКСЫ ЦЕН ПО СЕКТОРАМ ЭКОНОМИКИ

(декабрь к декабрю предыдущего года; в процентах)

	1991	1995	2000	2005	2008	2009	2010	2011
Индекс потребительских цен								
Беларусь	247,5	344,0	207,5	108,0	113,3	110,1	109,9	208,7
Россия	260,4	231,3	120,2	110,9	113,3	108,8	108,8	106,1
Индекс цен производителей промышленных товаров								
Беларусь	262,6	111,0	115,4	111,3	118,9	249,6
Россия	131,9	113,4	93,0	113,9	116,7	112,0
Индекс цен производителей сельскохозяйственной продукции								
Беларусь ¹⁾	163 ²⁾	649 ²⁾	210	111	121,8	100,6	125,3	274,4
Россия	163,3 ²⁾	334,6 ²⁾	122,2	103,0	102,5	98,2	123,6	94,9
Сводный индекс цен строительной продукции								
Беларусь	-	710,0 ²⁾	283,8 ²⁾	112,1	114,5	105,7	117,9	213,8
Россия	-	250,0	135,9	112,1	116,9	100,1	109,1	108,0
Индекс тарифов на грузовые перевозки								
Беларусь	-	291,0	420,0	106,4	130,9	118,2	130,0	250,3
Россия	207,6 ³⁾	271,4	151,5	116,6	132,3	97,5	133,1	107,7

¹⁾ До 2010 г. - индекс цен на продукцию сельского хозяйства, реализованную сельскохозяйственными организациями.

²⁾ К предыдущему году.

³⁾ Индекс средней стоимости перевозки тонны грузов за IV квартал 1991 г. к IV кварталу 1990 г.

19.2. ИНДЕКСЫ ПОТРЕБИТЕЛЬСКИХ ЦЕН
(декабрь к декабрю предыдущего года; в процентах)

	1991	1995	2000	2005	2008	2009	2010	2011
Все товары и услуги								
Беларусь	247,5	344,0	207,5	108,0	113,3	110,1	109,9	208,7
Россия	260,4	231,3	120,2	110,9	113,3	108,8	108,8	106,1
Продовольственные товары ¹⁾								
Беларусь ²⁾	226,1	313,0	197,2	108,4	115,9	109,4	113,1	225,0
Россия	236,1	223,4	117,9	109,6	116,5	106,1	112,9	103,9
из них:								
продукты питания								
Беларусь	...	302,2	191,0	109,4	117,3	108,2	114,1	223,8
Россия ¹⁾	270,9	222,6	117,1	109,9	117,6	105,5	113,7	103,2
алкогольные напитки								
Беларусь	...	380,2	251,9	104,9	111,8	114,7	109,1	232,2
Россия	151,7	227,2	125,0	107,6	110,9	108,9	108,3	108,4
Непродовольственные товары								
Беларусь	293,4	358,8	207,7	103,2	106,8	110,1	107,4	212,0
Россия ²⁾	310,7	216,3	118,5	106,4	108,0	109,7	105,0	106,7
Услуги								
Беларусь	163,4	577,0	321,9	111,5	116,2	111,9	106,0	164,9
Россия	178,8	332,2	133,7	121,0	115,9	111,6	108,1	108,7

¹⁾ Включая общественное питание.

²⁾ Включая табачные изделия.

**19.3. ИНДЕКСЫ ПОТРЕБИТЕЛЬСКИХ ЦЕН И ТАРИФОВ НА ТОВАРЫ
И УСЛУГИ В БЕЛАРУСИ**

(декабрь к декабрю предыдущего года; в процентах)

	1995	2000	2005	2008	2009	2010	2011
Продовольственные товары	313,0	197,2	108,4	115,9	109,4	113,1	225,0
Мясо и птица	283,3	210,2	110,2	119,7	104,5	110,6	255,5
из них:							
говядина (кроме бескостного мяса)	292,6	195,4	111,1	124,5	107,3	115,6	271,4
свинина (кроме бескостного мяса)	237,1	223,1	107,8	124,3	103,6	110,8	282,0
мясо птицы	279,2	178,5	112,3	113,1	105,1	109,2	269,7
Колбасные изделия	285,6	226,0	109,9	118,4	103,8	110,4	217,3
из них:							
колбаса вареная 1-го сорта	285,2	228,1	107,9	114,9	102,5	110,2	205,2
колбаса полукопченая	293,0	243,1	113,0	118,6	105,8	109,9	221,8
Мясные консервы	289,6	176,4	106,1	113,3	106,0	106,6	207,9
Рыба и морепродукты пищевые	271,0	179,6	109,1	111,6	111,3	105,4	271,5
из них рыба мороженая (без деликатесной)	262,1	191,8	109,1	109,5	111,1	103,3	286,9
Сельдь соленая	186,8	162,9	109,6	115,6	112,5	102,3	323,2
Масло животное	312,2	148,2	105,3	120,6	113,1	134,8	218,3
Масло растительное	225,1	132,2	104,3	91,2	93,9	137,8	257,0
Маргарин	254,8	154,3	105,6	124,5	106,2	120,1	261,2
Молоко и молочные продукты	466,2	207,5	106,0	125,3	103,8	115,0	172,6
из них:							
молоко цельное	466,0	204,4	105,7	125,7	103,7	115,0	159,9
сметана	424,6	211,6	105,4	127,8	102,5	115,8	158,2
творог жирный	477,3	215,4	108,6	131,3	104,2	114,0	175,4
Сыры сычужные твердые	397,9	208,2	104,4	115,1	104,0	119,1	204,4
Яйца	273,9	170,7	107,4	115,3	111,7	114,1	246,1
Сахар-песок	294,5	224,4	110,9	110,7	110,6	127,8	235,1
Кондитерские изделия	322,3	184,7	106,4	114,8	108,8	116,9	254,3
Мука пшеничная	253,3	194,2	97,0	133,0	102,5	100,4	180,3
Хлеб и хлебобулочные изделия	345,0	306,7	103,1	118,1	104,5	104,5	157,1
из них:							
хлеб ржано-пшеничный	382,2	319,8	104,1	118,1	104,4	104,0	142,1
хлеб из пшеничной муки высшего сорта	313,9	309,4	102,2	118,0	104,6	104,3	164,0

	1995	2000	2005	2008	2009	2010	2011
Крупа и бобовые	290,1	119,3	105,6	128,0	100,7	139,3	202,4
из них:							
рис	274,4	110,0	112,1	152,7	99,5	106,6	221,8
крупа гречневая	218,2	107,8	101,1	106,2	97,7	224,9	167,5
Макаронные изделия	260,3	189,8	100,4	125,3	102,3	102,4	179,3
Картофель	342,9	123,6	201,7	120,4	139,8	158,7	100,4
Капуста свежая белокочанная	373,5	147,0	218,5	78,8	154,9	162,0	58,5
Лук репчатый	194,9	106,4	130,3	105,2	105,5	164,3	136,2
Свекла	384,9	123,3	165,9	124,6	116,5	156,4	114,0
Морковь	274,4	120,5	150,8	104,9	115,7	152,0	123,3
Яблоки	251,9	138,2	105,3	112,5	94,7	114,5	302,9
Алкогольные напитки	380,2	251,9	104,9	111,8	114,7	109,1	232,2
из них:							
водка	375,4	251,6	102,3	108,3	118,7	109,1	246,4
пиво	416,9	257,5	108,8	120,6	111,9	113,0	227,2
Обед на предприятии общественного питания	378,0	210,6	112,6	117,0	103,2	120,6	214,8
Непродовольственные товары	358,8	207,7	103,2	106,8	110,1	107,4	212,0
Ткани	303,9	172,1	99,3	104,5	107,7	107,8	201,7
из них:							
хлопчатобумажные	294,4	159,5	99,5	109,2	111,6	115,3	209,3
шерстяные и полушерстяные	319,9	211,1	95,3	102,4	102,6	102,9	170,2
льняные	289,4	254,9	101,3	103,1	105,2	105,2	137,5
Одежда	327,9	179,0	101,8	104,2	106,8	104,6	185,6
из нее:							
мужская	347,0	180,6	101,9	103,9	105,2	104,5	188,4
женская	305,4	170,9	101,6	104,6	108,2	104,8	187,5
детская	353,2	201,2	102,7	103,6	104,0	103,8	172,2
Обувь	369,5	185,3	100,1	102,2	104,9	103,1	180,3
Парфюмерно-косметические товары	316,2	157,5	107,8	109,9	123,1	106,3	238,4
Табачные изделия	383,3	197,4	102,8	107,1	113,7	102,5	228,2
Мебель	299,6	174,0	103,2	105,4	104,1	107,6	194,7

	1995	2000	2005	2008	2009	2010	2011
Ковры и ковровые изделия	241,6	226,5	107,5	104,1	107,2	100,5	175,9
Электротовары	220,5	193,3	102,4	102,7	106,6	105,2	204,8
из них холодильники	198,9	214,9	102,8	102,4	106,8	109,4	217,9
Печатные издания	704,8	232,9	112,9	110,5	115,7	108,5	185,2
Телевизоры цветного изображения	225,9	138,5	95,8	103,6	106,5	103,5	194,8
Строительные материалы	323,6	243,4	105,7	111,0	107,0	109,3	238,0
из них пиломатериалы обрезные и необрезные	344,0	255,7	111,3	122,9	106,2	105,6	195,8
Велосипеды дорожные	220,8	233,1	112,6	107,6	117,2	104,9	233,4
Медикаменты	594,2	211,8	94,4	116,5	124,2	109,8	192,3
Услуги	577,0	321,9	111,5	116,2	111,9	106,0	164,9
Бытовые услуги	389,6	301,9	112,1	117,5	111,3	113,0	180,7
Услуги пассажирского транспорта	429,2	310,1	115,2	106,7	109,1	114,2	205,6
из них по видам транспорта:							
городского	496,9	200,0	132,4	100,0	100,0	119,1	183,9
автомобильного междугородного сообщения	348,8	334,2	120,0	127,6	99,8	114,2	201,2
железнодорожного пригородного сообщения	356,0	400,0	120,0	100,0	94,5	100,0	113,7
воздушного	475,7	182,0	107,5	106,1	133,7	97,8	262,1
Услуги связи	327,8	186,9	107,3	103,4	107,3	101,2	139,0
Услуги жилищно-коммунального хозяйства	1171,0	544,8	110,9	127,5	117,3	101,7	142,5
из них:							
плата за техническое обслуживание жилых помещений	13632,6	405,1	116,9	117,6	111,9	100,0	118,2
электроснабжение	398,9	1000,6	118,0	129,4	119,3	100,0	137,9
газоснабжение	492,7	439,9	118,0	190,9	102,8	100,0	188,1
водоснабжение и канализация	1837,8	515,0	120,2	116,0	124,6	100,7	135,9
отопление	1510,3	739,9	89,4	100,1	121,3	107,8	124,4
Услуги дошкольного образования	842,7	248,1	104,2	113,0	110,0	110,8	288,8
Услуги культуры	331,1	291,2	107,7	103,5	104,2	109,5	158,3
Туристические и экскурсионные услуги	634,6	281,3	106,5	117,7	124,4	100,1	260,8
Санаторно-оздоровительные услуги	751,9	288,0	110,6	127,3	117,7	117,1	178,5
Медицинские услуги	305,4	223,6	111,9	105,8	103,9	102,7	190,5
Правовые услуги	648,4	264,8	123,1	115,3	125,6	103,1	159,9

19.4. ИНДЕКСЫ ПОТРЕБИТЕЛЬСКИХ ЦЕН И ТАРИФОВ НА ТОВАРЫ И УСЛУГИ В РОССИИ

(декабрь к декабрю предыдущего года: в процентах)

	1995	2000	2005	2008	2009	2010	2011
Продовольственные товары	223,4	117,9	109,6	116,5	106,1	112,9	103,9
Мясо и птица	225,2	128,3	118,6	122,2	105,0	105,3	109,2
из них:							
говядина (кроме бескостного мяса) ¹⁾	236,2	125,6	123,6	125,4	106,6	106,6	121,7
свинина (кроме бескостного мяса) ²⁾	229,4	135,8	118,2	126,8	102,8	102,6	107,9
куры (кроме куриных окорочков) ³⁾	210,4	124,6	116,2	113,6	103,0	102,8	99,6
Колбасные изделия и продукты из мяса и птицы	223,4	123,8	110,1	124,2	108,3	105,5	108,7
из них:							
колбаса вареная 1-го сорта ⁴⁾	227,7	121,2	108,9	126,5	108,5	105,8	109,7
колбаса полукопченая	221,5	123,1	109,8	125,4	108,6	105,5	109,8
Консервы мясные	210,5	108,7	114,4	124,7	111,1	105,3	108,3
Рыба и морепродукты пищевые	212,6	132,1	112,7	115,1	110,6	104,8	110,3
из них рыба мороженая неразделанная ⁵⁾	207,9	125,6	114,1	114,4	110,3	102,3	114,4
Сельдь соленая	202,6	111,4	117,3	109,2	107,9	101,5	122,4
Масло сливочное ⁶⁾	150,8	104,1	108,2	110,5	107,9	123,3	106,6
Масло подсолнечное ⁷⁾	186,7	90,7	102,1	122,1	80,2	127,6	104,6
Маргарин	172,1	97,4	105,3	124,5	102,7	105,1	109,6
Молоко и молочная продукция	228,6	121,1	110,5	112,2	102,3	116,7	106,3
из них:							
молоко питьевое цельное пастеризованное 2,5-3,2 % жирности ⁸⁾	228,9	122,3	111,3	110,1	101,0	119,4	105,2
сметана	221,8	115,7	109,7	111,7	102,7	115,8	106,3
творог жирный	232,5	124,4	112,9	114,4	102,4	116,9	107,0
Сыры сычужные твердые и мягкие	233,0	115,3	112,7	91,1	101,0	122,7	102,8
Яйца куриные	210,8	111,7	86,1	113,8	85,5	113,2	106,2
Сахар-песок	197,6	170,7	99,9	107,0	142,7	122,5	74,5
Кондитерские изделия	214,1	109,9	106,4	123,4	110,7	106,6	110,5
Мука пшеничная	309,4	101,9	91,3	122,3	91,5	112,1	96,7
Хлеб и хлебобулочные изделия	317,8	116,5	103,0	125,9	102,4	107,6	108,9
из них:							
хлеб ржаной, ржано-пшеничный	319,4	123,4	102,7	126,3	101,3	107,7	109,4
хлеб и булочные изделия из пшеничной муки высшего сорта	303,2	112,1	102,8	126,9	101,7	108,0	108,7

	1995	2000	2005	2008	2009	2010	2011
Крупа и бобовые	286,2	83,6	100,2	125,8	97,5	158,8	92,0
из них:							
рис шлифованный ⁹⁾	275,0	77,1	101,3	139,4	100,0	97,6	98,6
крупа гречневая - ядрица ¹⁰⁾	249,3	72,2	100,7	106,1	96,2	290,9	81,8
Макаронные изделия	235,5	108,4	101,9	133,8	101,6	104,7	103,4
Картофель	168,6	92,6	118,8	114,9	83,6	202,6	47,8
Капуста белокочанная свежая	171,9	121,0	130,8	72,9	107,7	205,9	36,5
Лук репчатый	146,0	91,3	114,2	92,4	108,5	150,8	57,5
Свекла столовая	165,9	97,5	122,7	111,5	87,9	160,1	62,1
Морковь	171,4	91,2	123,4	111,3	90,6	165,1	64,9
Яблоки	201,9	96,5	108,0	115,6	95,2	116,7	99,6
Алкогольные напитки	227,2	125,0	107,6	110,9	108,9	108,3	108,4
из них:							
водка	228,8	128,1	108,8	110,4	106,1	106,7	110,0
пиво отечественное	271,5	124,8	106,9	114,6	111,5	118,6	110,4
Обед в столовой в организации ¹¹⁾	293,3	121,5	116,0	118,1	111,3	110,9	107,5
Непродовольственные товары	216,3	118,5	106,4	108,0	109,7	105,0	106,7
Ткани	281,9	121,7	105,3	106,5	108,4	104,4	105,9
из них:							
хлопчатобумажные	308,8	119,0	104,3	110,8	113,3	112,9	125,5
шерстяные	260,6	125,1	105,9	104,9	107,0	104,2	105,6
Одежда	220,6	122,9	107,5	109,9	111,0	107,1	106,9
из нее:							
мужская	215,9	122,7	107,4	110,1	110,7	107,1	106,7
женская	214,2	122,8	107,5	109,5	110,5	106,5	106,6
детская	241,6	123,2	108,3	111,5	114,4	109,4	108,4
Обувь	205,4	124,7	106,3	108,3	110,1	106,1	105,5
Парфюмерно-косметические товары	212,3	111,5	106,3	110,5	115,5	104,5	104,9
Табачные изделия	275,5	103,6	105,3	116,1	118,7	119,5	121,1
Мебель	217,3	114,4	108,0	112,1	107,1	103,9	105,5
Ковры и ковровые изделия	174,3	117,1	104,5	107,6	111,4	104,0	105,5
Электротовары и другие бытовые приборы	201,2	112,6	103,0	105,5	109,2	101,2	102,0
из них холодильник двухкамерный ¹²⁾	188,2	122,1	104,3	106,3	106,6	100,4	101,7
Печатные издания	256,0	125,7	111,5	113,6	116,4	107,8	106,3

	1995	2000	2005	2008	2009	2010	2011
Велосипед дорожный для взрослых	262,6	123,8	106,6	106,4	118,2	104,7	105,5
Телерадиотовары	167,5	109,2	99,2	101,4	105,4	98,2	99,6
Строительные материалы	253,2	126,4	109,1	111,3	102,1	104,6	107,9
Бензин автомобильный	293,3	125,7	115,8	101,2	108,0	106,5	114,9
Медикаменты	268,4	116,5	103,2	116,4	117,6	98,1	106,3
Услуги	332,2	133,7	121,0	115,9	111,6	108,1	108,7
Бытовые услуги	221,2	121,8	115,3	118,7	109,9	106,0	109,3
Услуги пассажирского транспорта	300,1	134,8	115,8	122,5	106,5	108,7	109,1
из них по видам транспорта:							
городского муниципального автобуса	317,4	134,0	114,8	121,4	109,9	111,6	106,9
междугородного автобуса	259,4	127,7	110,9	120,7	106,2	106,6	111,8
железнодорожного	294,3	139,3	123,3	121,6	113,6	109,2	109,5
воздушного	278,6	122,6	115,0	133,5	97,3	110,4	109,7
Услуги связи	318,0	130,7	109,1	102,0	102,9	102,2	103,1
Жилищно-коммунальные услуги	491,8	142,6	132,7	116,4	119,6	113,0	111,7
из них:							
плата за жилье в домах государственного и муниципального жилищных фондов ¹³⁾	401,9	139,0	136,9	113,4	114,6	108,2	110,8
водоснабжение и водоотведение	482,4	145,6	136,2	116,1	123,2	117,6	115,1
отопление	446,6	141,8	135,7	116,9	120,9	114,4	112,0
газоснабжение	1022,2	131,0	125,0	122,9	124,1	117,4	113,5
электроснабжение	308,8	154,2	118,0	113,7	124,9	112,0	109,7
Услуги дошкольного воспитания	270,3	116,7	132,1	120,7	116,2	107,7	111,3
Услуги организаций культуры	210,6	140,2	117,7	115,5	111,3	108,6	111,3
Экскурсионные услуги	219,4	126,0	115,5	122,3	110,1	104,8	106,5
Санаторно-оздоровительные услуги	259,4	134,7	111,2	121,2	109,5	105,4	109,0
Медицинские услуги	263,4	122,9	118,7	116,3	113,9	108,4	110,0
Услуги правового характера	298,0	103,8	100,1	134,5	117,4	112,0	119,1

В 1995 г. индексы рассчитывались на следующие товары и услуги:

¹⁾ говядина;

²⁾ свинина;

³⁾ мясо птицы;

⁴⁾ колбаса вареная;

⁵⁾ рыба мороженая (кроме деликатесной);

⁶⁾ масло животное (сливочное, топленое);

⁷⁾ масло растительное;

⁸⁾ молоко; в 2005-2008 гг. – молоко цельное пастеризованное, стерилизованное 2,5-3,2% жирности;

⁹⁾ рис;

¹⁰⁾ крупа гречневая;

¹¹⁾ обед на предприятии общественного питания;

¹²⁾ холодильник; в 2000-2008 гг. – холодильник двухкамерный отечественный;

¹³⁾ квартирная плата в домах муниципального жилищного фонда.

19.5. СРЕДНИЕ ПОТРЕБИТЕЛЬСКИЕ ЦЕНЫ НА ОТДЕЛЬНЫЕ ВИДЫ ПРОДОВОЛЬСТВЕННЫХ ТОВАРОВ В БЕЛАРУСИ ¹⁾

(на конец года; рублей за килограмм; 1995 г. – тыс. руб.)

	1995	2000	2005	2008	2009	2010	2011
Говядина (кроме бескостного мяса)	24,2	1501	6166	10257	10955	13628	30386
Свинина (кроме бескостного мяса)	28,3	2359	6601	9704	10014	11707	32988
Мясо птицы	24,7	1728	5455	7695	8113	8867	24727
Колбаса вареная 1-го сорта	28,6	1848	6428	9460	9992	10846	23999
Колбаса полукопченая 1-го сорта	46,3	3483	11219	17555	18677	20720	50238
Рыба мороженная (без деликатесной)	22,1	1571	5218	7294	8232	9897	33421
Сельдь соленая	22,4	1439	5322	6810	7698	7885	29656
Масло сливочное	38,4	1886	7377	12161	13642	19047	42975
Масло подсолнечное	23,1	1021	3288	5412	4451	6106	20372
Маргарин	25,4	1082	4236	6302	6644	7994	23179
Молоко цельное, за литр	3,1	201	792	1326	1447	1679	3320
Сметана	17,0	942	3528	5978	6323	7323	14244
Творог жирный	13,2	957	4007	7172	7937	9069	18565
Сыры сычужные твердые	40,9	2447	8771	13985	14983	18800	44987
Яйца, за десяток	10,9	656	1991	2689	3037	3537	9259
Сахар-песок	10,0	571	1464	1987	2203	2843	6792
Мука пшеничная высшего сорта	5,9	414	1145	1846	1903	1910	3646
Хлеб ржано-пшеничный	2,4	317	911	1449	1597	1864	3422
Хлеб и хлебобулочные изделия из пшеничной муки высшего сорта	6,6	561	1504	2525	2757	2999	6155
Рис	9,9	482	1881	4513	4229	4639	12155
Крупа гречневая	9,2	732	1785	2851	2688	7384	20199
Вермишель	10,9	592	1838	2979	3120	3195	6520
Картофель	3,1	104	540	735	984	1560	1568
Капуста свежая белокочанная	3,2	91	672	683	994	1754	1067
Лук репчатый	4,5	215	916	1242	1229	2154	3162
Свекла	2,1	94	524	722	835	1289	1538
Морковь	3,1	133	590	950	1038	1598	2127
Яблоки	7,2	277	1777	2711	2365	3617	9942
Водка, за литр	49,1	2885	9958	12683	15126	16480	42686
Пиво отечественное, за литр	7,2	461	1876	2640	2956	3409	8039
Обед на предприятии общественного питания, на одного человека	7,6	500	2002	3387	3531	4470	9700

¹⁾ В ценах соответствующих лет.

19.6. СРЕДНИЕ ПОТРЕБИТЕЛЬСКИЕ ЦЕНЫ НА ОТДЕЛЬНЫЕ ВИДЫ ПРОДОВОЛЬСТВЕННЫХ ТОВАРОВ В РОССИИ

(на конец года; рублей за килограмм; 1995 г. – тыс. руб.)

	1995	2000	2005	2008	2009	2010	2011
Говядина (кроме бескостного мяса) ¹⁾	12,55	52,72	115,77	174,86	185,60	197,64	234,49
Свинина (кроме бескостного мяса) ²⁾	15,05	58,45	131,64	189,42	193,66	198,35	210,89
Куры (кроме куриных окорочков) ³⁾	11,59	48,80	81,35	99,94	103,01	105,14	103,57
Колбаса вареная 1-го сорта ⁴⁾	20,02	57,13	100,40	151,56	165,16	175,16	195,90
Колбаса полукопченая	25,10	85,34	151,77	222,48	241,51	253,18	281,39
Рыба мороженая неразделанная ⁵⁾	8,33	29,54	55,76	71,88	78,66	79,22	86,79
Сельдь соленая	12,45	34,33	70,24	81,76	88,47	89,01	106,46
Масло сливочное ⁶⁾	20,08	69,12	102,42	175,54	191,68	239,55	256,48
Масло подсолнечное ⁷⁾	10,46	23,20	40,06	74,32	58,06	72,60	76,79
Маргарин	12,38	32,22	43,46	68,63	70,12	73,21	77,57
Молоко питьевое цельное пастеризованное 2,5-3,2% жирности ⁸⁾ , за литр	2,81	9,70	17,35	28,09	26,75	31,99	32,52
Сметана	13,06	38,43	62,72	98,03	99,56	112,95	117,41
Творог жирный	11,22	38,89	78,64	136,09	141,34	167,28	178,44
Сыры сычужные твердые и мягкие	22,51	85,17	138,72	212,92	213,11	263,20	273,43
Яйца куриные, за 10 штук	5,35	16,57	24,50	40,02	34,16	38,56	41,25
Сахар-песок	4,49	15,62	19,69	23,07	33,02	40,62	30,22
Мука пшеничная	3,12	8,08	11,91	21,45	19,49	21,45	19,76
Хлеб ржаной, ржано-пшеничный	2,58	7,76	14,89	25,61	26,13	28,07	28,26
Хлеб и булочные изделия из пшеничной муки высшего сорта	4,81	12,19	22,24	39,32	39,65	42,60	45,36
Рис шлифованный ⁹⁾	4,59	13,03	21,36	44,28	44,09	42,14	40,65
Крупа гречневая – ядрица ¹⁰⁾	4,28	16,19	20,64	27,22	25,97	76,01	63,37
Вермишель	5,69	15,65	23,15	41,83	42,09	43,46	46,16
Картофель	1,88	5,19	9,72	16,67	14,03	28,94	14,26
Капуста белокочанная свежая	2,09	4,75	10,21	11,92	13,27	28,22	10,61
Лук репчатый	2,34	6,11	12,77	16,50	17,86	27,41	16,03
Свекла столовая	2,25	5,70	12,34	18,46	16,27	26,01	16,18
Морковь	2,49	6,09	13,25	20,43	18,84	31,71	21,04
Яблоки	6,04	22,02	36,87	56,33	53,51	62,37	63,59
Водка крепостью 40% об.спирта и выше обыкновенного качества ¹¹⁾ , за литр	20,23	84,05	148,89	203,02	213,84	230,22	256,21
Пиво отечественное, за литр	5,15	20,06	31,00	42,25	47,14	56,14	62,13
Обед в столовой в организации ¹²⁾ , на одного человека	7,94	22,91	52,67	85,67	96,51	103,97	110,83

В 1995 г. регистрировались цены на следующие товары:

¹⁾ говядина;

²⁾ свинина;

³⁾ мясо птицы;

⁴⁾ колбаса вареная;

⁵⁾ рыба мороженая (кроме деликатесной);

⁶⁾ масло животное;

⁷⁾ масло растительное;

⁸⁾ молоко; в 2000-2008 гг. – молоко цельное пастеризованное, стерилизованное 2,5-3,2% жирности;

⁹⁾ рис;

¹⁰⁾ крупа гречневая;

¹¹⁾ водка;

¹²⁾ обед на предприятии общественного питания.

19.7. СРЕДНИЕ ПОТРЕБИТЕЛЬСКИЕ ЦЕНЫ НА ОТДЕЛЬНЫЕ ВИДЫ НЕПРОДОВОЛЬСТВЕННЫХ ТОВАРОВ В БЕЛАРУСИ ¹⁾

(на конец года; рублей за штуку, пару; 1995 г. – тыс. руб.)

	1995	2000	2005	2008	2009	2010	2011
Брюки мужские из джинсовой ткани	244	19051	48953	72119	85276	99850	269903
Куртка женская из смесовых тканей на утепленной подкладке	439	32662	95298	135206	160666	186651	495059
Куртка для детей школьного возраста из смесовых тканей на утепленной подкладке	263	19805	60415	91776	107486	131324	465469
Колготки женские	15,3	533	2094	3372	3836	4467	12380
Сапоги, сапожки кожаные на утепленной подкладке мужские	410	30574	84439	123414	142215	167396	543553
Ботинки, полуботинки кожаные мужские	246	15927	59958	84522	100274	115942	301812
Сапоги, сапожки на утепленной подкладке женские	458	40770	99838	174641	214243	256812	799787
Сапоги, сапожки осенние женские	414	33000	98636	161332	204879	246533	670438
Туфли летние женские кожаные	224	22657	60452	94428	112730	134451	337392
Ботинки, полуботинки детские дошкольные	100	7166	21901	33620	43417	53984	122733
Кроссовая обувь для взрослых	152	11700	47172	58662	66484	79031	205515
Моющие средства пастообразные, порошкообразные, за кг	28,1	1110	2558	4594	3942	4376	13822
Мыло хозяйственное, за кусок 200 г	3,6	181	436	698	738	838	2197
Мыло туалетное, за кусок 100 г	4,5	187	538	791	842	981	3299
Паста зубная, за 100 г	10,3	611	1591	2047	2427	2860	7776
Сигареты без фильтра отечественные, за пачку 20 шт.	2,5	138	339	549	644	692	1500
Сигареты с фильтром отечественные, за пачку 20 шт.	4,3	260	588	824	1011	1344	2954
Сигареты с фильтром импортные, за пачку 20 шт.	8,5	877	1993	2702	3739	4200	12838
Шкаф для одежды и белья	2316	101656	423596	616384	684636	762561	2298739
Стул	221	12456	46283	71777	88377	106443	266798
Диван-кровать	1999	114994	377798	671736	787843	1002148	3320470
Ковер (палас) синтетический, за м ²	202	8799	30135	40608	52805	53013	147704
Часы наручные мужские механические	109	6698	18427	29251	37352	43216	129412
Холодильник двухкамерный	4189	248330	792619	977049	981981	1178220	3445219
Машина стиральная ²⁾	2062	136415	448497	493049	1079728	1121867	2560734
Электропылесос	1161	76152	167957	196626	199937	213714	739478
Тетрадь школьная (в пересчете на 12 листов)	1,6	50	132	188	210	264	481
Телевизор стационарный цветного изображения (размер экрана по диагонали 54 см)	3715	212459	353381	379601	417413	491856	1433684

	1995	2000	2005	2008	2009	2010	2011
Кирпич, за 1000 шт.	928	52899	261906	445573	473258	623908	1685350
Обои, за рулон 10 м	42,3	1363	5021	7077	8241	9875	29848
Велосипед дорожный	889	55103	165869	215853	262661	310175	813432
Бензин автомобильный, за л	2,9	535	1314	2054	2297	2698	5719
Аспирин и анальгин отечественный, за 10 таблеток	1,0	87	155	262	328	631	1119
Сосудорасширяющие, за 10 таблеток	0,2	174	221	344	472	518	1137
Уголь, за т	359	16858	-	-	-	-	-
Торф, за т	176	7143	38262	53836	65163	71963	112072
Дрова, за м ³	45,6	1138	6531	13581	17588	20100	31850

¹⁾ В ценах соответствующих лет.

²⁾ С 2009 года – машина стиральная автоматическая.

19.8. СРЕДНИЕ ПОТРЕБИТЕЛЬСКИЕ ЦЕНЫ НА ОТДЕЛЬНЫЕ ВИДЫ НЕПРОДОВОЛЬСТВЕННЫХ ТОВАРОВ В РОССИИ

(на конец года; рублей за штуку, пару; 1995 г. – тыс. руб.)

	1995	2000	2005	2008	2009	2010	2011
Брюки мужские из джинсовой ткани (джинсы)	126,27	594,48	1005,22	1308,11	1507,08	1627,01	1733,55
Куртка для детей школьного возраста демисезонная, с верхом из плащевых тканей	120,04	549,86	924,32	1305,88	1554,71	1761,60	1935,69
Колготки женские эластичные плотностью 15 - 20 DEN	9,70 ¹⁾	32,52	51,25	72,66	89,66	98,62	107,45
Сапоги, ботинки мужские зимние с верхом из натуральной кожи	252,00 ²⁾	1133,87	1880,40	2409,12	2616,48	2795,42	3045,78
Полуботинки, туфли мужские с верхом из натуральной кожи	181,71	914,62	1559,48	1934,76	2125,36	2250,88	2376,43
Сапоги женские зимние с верхом из натуральной кожи	352,06 ³⁾	1838,87	2685,49	3502,05	3809,53	4091,76	4386,52
Сапоги женские осенние с верхом из натуральной кожи ⁴⁾	267,16	1479,74	2158,67	2885,49	3218,75	3407,51	3641,26
Туфли женские модельные с верхом из натуральной кожи	119,28 ⁵⁾	1040,89	1700,81	2089,20	2340,73	2483,88	2645,83
Ботинки, полуботинки для детей дошкольного возраста	58,60	309,40	536,77	695,23	801,06	900,21	1013,76
Кроссовые туфли для взрослых с верхом из кожзаменителя	143,72 ⁶⁾	437,47	705,32	877,18	969,94	1026,14	1075,06
Порошок стиральный, за кг	13,29 ⁷⁾	45,10	55,43	75,76	85,67	89,21	97,28
Мыло хозяйственное, за кусок 200 г	2,38	5,33	6,41	10,79	13,03	13,93	15,63
Мыло туалетное, за кусок 100 г	2,22	8,23	9,52	13,85	16,36	17,03	18,32
Паста зубная ⁸⁾ , за 100 г (100 мл)	4,03	12,49	28,51	36,03	42,37	44,72	46,26
Сигареты без фильтра отечественные, за пачку	0,91	2,65	3,79	5,34	7,03	9,60	14,21

	1995	2000	2005	2008	2009	2010	2011
Сигареты с фильтром отечественные, за пачку	1,49	6,48	8,45	11,87	14,50	17,74	22,13
Сигареты с фильтром зарубежных торговых марок, за пачку	3,03	15,52	24,41	32,94	38,31	42,45	45,53
Шкаф для платья и белья	897,06	3504,87	6140,56	8924,68	9863,23	10633,73	11837,00
Стул с мягким сиденьем	129,51 ⁹⁾	458,28	830,10	1449,61	1680,82	1839,16	2093,03
Диван-кровать	1265,66	4048,07	7159,17	11740,00	13444,33	14273,18	15419,21
Ковер (палас) синтетический, за м ²	53,02	216,69	317,00	431,41	507,35	569,46	547,25
Часы наручные ¹⁰⁾	66,18	299,16	433,99	680,82	793,95	876,63	1007,83
Холодильник двухкамерный ¹¹⁾	2230,30	7865,68	12497,59	14579,32	18940,77	19056,23	19902,73
Машина стиральная автоматическая ¹²⁾	1074,53	7657,36	9382,31	10593,45	14960,28	14920,58	15041,73
Электропылесос напольный	396,56	2304,05	2633,16	3085,34	3556,75	3586,80	3801,80
Тетрадь школьная	0,74	1,69	2,36	2,97	3,48	3,98	4,29
Телевизор цветного изображения	1808,92	6656,92	7601,63	8049,80	10563,54	11400,39	13554,47
Кирпич красный, за 1000 шт.	738,30 ¹³⁾	2196,75	4944,73	9853,44	8910,11	9050,07	9646,75
Обои бумажные ¹⁴⁾ , за 10 м	31,08	67,14	94,61	104,59	114,45	115,61	121,45
Велосипед дорожный для взрослых	469,80	2044,32	2808,98	3777,47	4739,90	5211,11	5723,32
Бензин автомобильный марки А-76 (АИ-80 и т.п.), за л	1,68 ¹⁵⁾	7,35	14,32	17,41	19,16	20,09	24,65
Ацетилсалициловая кислота (аспирин отечественный) 500 мг, за 10 таблеток	0,86	1,58	1,81	2,51	4,38	4,54	3,57
Нитроглицерин 0,5 мг ¹⁶⁾ , за 10 таблеток	0,27	3,18	4,56	6,24	8,65	9,43	10,14
Уголь, за т	129,67	420,71	1445,88	2431,97	2708,34	3035,74	1920,09
Дрова, за м ³	35,39	122,71	339,30	606,94	685,15	722,97	703,20

¹⁾ Колготки женские.

²⁾ Сапоги, сапожки кожаные на утепленной подкладке мужские.

³⁾ Сапоги, сапожки кожаные на утепленной подкладке женские.

⁴⁾ 1995 г. – сапоги, сапожки осенние женские; 2000 г. – сапоги осенние женские, высокие с верхом из натуральной кожи.

⁵⁾ Туфли женские модельные.

⁶⁾ Кроссовая обувь для взрослых.

⁷⁾ Моющие средства пастообразные, порошкообразные.

⁸⁾ 2000 г. – паста зубная отечественная.

⁹⁾ Стул.

¹⁰⁾ 2000-2005 гг. – часы наручные кварцевые.

¹¹⁾ 1995 г. – холодильник; 2000-2008 гг. – холодильник двухкамерный, отечественный.

¹²⁾ 1995 г. – машина стиральная; 2000-2008 гг. – машина стиральная автоматическая, отечественная.

¹³⁾ Кирпич.

¹⁴⁾ 1995 г. – обои; 2000-2005 гг. – обои (кроме моющихся и шелкографии).

¹⁵⁾ Бензин.

¹⁶⁾ 2005 г. – нитрокор.

19.9. СРЕДНИЕ ПОТРЕБИТЕЛЬСКИЕ ЦЕНЫ (ТАРИФЫ) НА ОТДЕЛЬНЫЕ ВИДЫ УСЛУГ В БЕЛАРУСИ¹⁾

(на конец года; рублей за один вид услуг; 1995 г. – тыс. руб.)

	1995	2000	2005	2008	2009	2010	2011
Постановка набоек, за пару	13,6	818	4184	5595	6403	7973	17168
Пошив женского платья	102,7	8787	33946	46108	52120	61821	139129
Ремонт мужских брюк	7,0	545	3098	4969	5958	7778	16360
Химическая чистка, за шт.	29,4	1888	8751	19367	21172	24790	48877
Стирка и глажение белья прямого, за кг	5,0	291	1037	1506	1716	2020	4213
Помывка в бане в общем зале, с человека	4,2	295	2333	3722	4133	4526	6983
Стрижка модельная в женском зале, с человека	34,9	1927	9951	12799	15077	17312	32553
Стрижка модельная в мужском зале, с человека	23,1	1258	6541	7845	9156	10443	19076
Проезд в городском автобусе, за поездку	0,8	40	387	514	514	614	1129
Проезд в междугородном автобусе (в расчете на 50 км пути)	12,0	685	3590	5523	5645	6250	12650
Проезд в трамвае, за поездку	0,8	40	387	533	533	633	1167
Проезд в троллейбусе, за поездку	0,8	40	393	517	517	617	1133
Проезд в нефирменном поезде дальнего следования (до Москвы в купейном вагоне, в расчете на 100 км пути)	29,7	2128	9128	20749	23550	22666	83890
Полет в самолете (до Москвы, в расчете на 1000 км пути)	821	100955	304993	449612	599328	576336	1623582
Пересылка письма массой до 20 г	0,8	61	373	493	690	780	1800
Абонементная плата за домашний телефон, за месяц	12,0	380	1520	1960	2400	2900	4600
Плата за междугородный телефонный разговор внутри страны, за минуту	0,6	11	38	44	44	44	53
Плата за техническое обслуживание жилых помещений, за м ² общей площади ²⁾	0,9	9	180	265	296	296	350
Плата за проживание в гостинице, за сутки в двухместном номере за одного человека	46,0	3338	15364	32741	40704	53639	120695
Плата за электричество ³⁾ , за 100 кВт·ч	28,0	1440	8810	14500	17300	17300	23850
Плата за холодное водоснабжение и канализацию, за месяц с человека ⁴⁾	3,9	396	2827	4258	5256	5216	2374
Плата за отопление, за м ² общей площади ²⁾	2,7	70	587	722	889	973	1191
Плата за горячее водоснабжение, за месяц с человека	9,7	396	6884	8571	10538	10781	13538
Плата за газ сетевой, за месяц с человека	3,6	154	1522	3696	3696	3696	7469
Услуги дошкольного образования - плата за детский сад, за день посещения с человека	2,4	177	921	1409	1550	1710	4767
Билет в кинотеатр	3,9	213	976	1618	1970	2141	3791

¹⁾ В ценах соответствующих лет.

²⁾ 1995 г. - за м² полезной площади.

³⁾ Основной тариф в домах без электроплит.

⁴⁾ С 2011 г. изменен порядок расчета показателя (в расчете использована норма расхода и среднемесячный фактический расход холодной воды на одного человека, до 2011 г. – санитарная норма расхода).

19.10. СРЕДНИЕ ПОТРЕБИТЕЛЬСКИЕ ЦЕНЫ (ТАРИФЫ) НА ОТДЕЛЬНЫЕ ВИДЫ УСЛУГ В РОССИИ

(на конец года; рублей за один вид услуг; 1995 г. – тыс. руб.)

	1995	2000	2005	2008	2009	2010	2011
Постановка наборок, за пару	11,53	36,42	93,12	145,52	166,34	180,16	212,25
Пошив женского платья	95,94	315,74	743,96	1397,15	1662,18	1842,82	1885,65
Ремонт мужских брюк	10,36	34,86	89,71	153,43	170,74	179,96	203,19
Химическая чистка мужского костюма ¹⁾	31,88	121,20	292,67	459,56	520,34	561,07	692,40
Стирка и глажение белья прямого без крахмала, за кг	3,32	10,32	26,95	47,29	54,18	56,94	68,47
Помывка в бане в общем зале, с человека	5,55	18,72	64,03	117,61	137,28	156,91	161,44
Стрижка модельная в женском зале ²⁾ , с человека	29,27	51,72	143,91	228,59	251,40	269,11	313,90
Стрижка модельная в мужском зале, с человека	18,52	45,98	122,19	190,12	211,03	224,10	278,80
Проезд в городском муниципальном автобусе, за поездку	0,66	2,62	6,58	10,55	11,55	12,90	14,73
Проезд в трамвае, за поездку	0,68	2,70	6,40	9,96	11,54	13,01	14,38
Проезд в троллейбусе, за поездку	0,69	2,58	6,20	9,66	10,97	12,36	13,49
Проезд в междугородном автобусе в расчете на 50 км пути, за поездку	25,20	20,38	42,31	63,19	67,12	71,44	79,17
Проезд в купейном вагоне скорого нефирменного поезда дальнего следования в расчете на 100 км пути	11,72	29,00	117,91	197,68	215,36	240,08	234,09
Полет в салоне экономического класса самолета в расчете на 1000 км пути	297,58	1628,01	3725,61	6687,44	6396,59	6803,56	4278,60
Пересылка простого письма внутри России массой до 20 г	0,79	2,18	5,60	7,49	8,96	10,52	11,94
Абонентская плата за неограниченный объем местных телефонных соединений, за месяц	11,42	52,63	189,15	304,12	323,35	348,76	377,38
Предоставление междугородных телефонных соединений (разговоров) автоматическим способом на расстояние 601-1200 км ³⁾ , за минуту	2,84	5,02	4,88	4,38	4,34	4,30	4,23
Плата за жилье в домах государственного и муниципального жилищных фондов ⁴⁾ , за м ² общей площади	0,27	1,30	7,50	11,49	13,14	14,28	16,57
Проживание в гостинице, за сутки с человека	56,52	212,06	679,03	1139,66	1257,77	1326,43	1540,02

	1995	2000	2005	2008	2009	2010	2011
Электроэнергия в квартирах без электроплит ⁵⁾ , за 100 кВт•ч	8,08	39,16	110,62	165,39	206,46	232,03	249,69
Водоснабжение холодное и водоотведение, за месяц с человека	3,58	15,86	94,11	150,62	181,09	212,98	238,59
Отопление, за м ² общей площади	0,47	1,61	9,77	15,13	18,24	21,03	22,61
Горячее водоснабжение, за месяц с человека	5,07	18,00	110,08	178,47	228,44	267,84	310,20
Газ сетевой, за месяц с человека	0,95	5,66	18,08	30,20	37,04	43,81	48,32
Детский ясли-сад ⁶⁾ , за день посещения с человека	2,64	9,19	26,53	45,20	53,44	54,86	56,97
Кинотеатры, за билет	3,89	23,11	88,63	134,86	151,79	167,19	202,04

В 1995 г. регистрировались цены и тарифы на следующие услуги:

¹⁾ химическая чистка пальто зимнего, демисезонного, полупальто, мужского костюма;

²⁾ стрижка модельная в женском зале (с мытьем головы, укладкой феном или с использованием бигуди);

³⁾ предоставление разговоров по междугородной телефонной связи.

⁴⁾ 1995-2000 гг. - квартирная плата в домах муниципального жилищного фонда.

⁵⁾ 1995 г. - электроэнергия; 2000 г. - электроэнергия (основной тариф в квартирах без электроплит).

⁶⁾ 1995 г. - детский ясли-сад муниципальный; 2000 г. - детский ясли-сад муниципальный, ведомственный.

**19.11. ИНДЕКСЫ ЦЕН ПРОИЗВОДИТЕЛЕЙ
ПО ВИДАМ ЭКОНОМИЧЕСКОЙ ДЕЯТЕЛЬНОСТИ В БЕЛАРУСИ**

(декабрь к декабрю предыдущего года; в процентах)

	2000	2005	2008	2009	2010	2011
Производство промышленных товаров	262,6	111,0	115,4	111,3	118,9	249,6
Горнодобывающая промышленность	348,9	89,3	147,0	112,0	127,8	212,9
добыча топливно-энергетических полезных ископаемых	341,5	84,6	139,9	124,5	138,4	252,1
добыча полезных ископаемых, кроме топливно-энергетических	365,6	110,0	156,2	100,7	114,0	186,7
Обрабатывающая промышленность	250,5	110,2	114,4	108,5	115,5	250,4
производство пищевых продуктов, включая напитки, и табака	227,8	107,9	116,5	107,5	112,9	225,8
текстильное и швейное производство	233,6	106,2	110,5	105,0	115,6	272,2
производство кожи, изделий из кожи и производство обуви	206,0	109,0	107,3	109,5	112,9	266,2
обработка древесины и производство изделий из дерева	259,3	117,8	121,2	103,8	114,4	246,2
целлюлозно-бумажное производство; издательская деятельность	226,6	109,4	109,5	110,8	118,9	228,1
производство кокса, нефтепродуктов и ядерных материалов	302,3	113,3	99,7	120,1	122,3	281,6
химическое производство	322,8	107,1	121,3	106,4	131,6	265,9
производство резиновых и пластмассовых изделий	217,1	110,8	108,8	104,9	125,7	297,6
производство прочих неметаллических минеральных продуктов	264,1	108,6	133,6	106,3	119,1	250,0
металлургическое производство и производство готовых металлических изделий	242,2	111,0	127,8	101,6	114,2	293,5
производство машин и оборудования	238,4	109,8	112,4	108,5	110,1	231,2
производство электрооборудования, электронного и оптического оборудования	201,0	104,8	106,2	113,9	114,5	263,5
производство транспортных средств и оборудования	280,2	109,8	109,2	105,9	112,0	250,1
прочие отрасли промышленности	232,2	106,1	94,6	130,0	114,1	301,4
Производство и распределение электроэнергии, газа и воды	373,8	114,0	117,5	125,2	132,4	248,8

**19.12. ИНДЕКСЫ ЦЕН ПРОИЗВОДИТЕЛЕЙ
ПО ВИДАМ ЭКОНОМИЧЕСКОЙ ДЕЯТЕЛЬНОСТИ В РОССИИ**

(декабрь к декабрю предыдущего года; в процентах)

	2000	2005	2008	2009	2010	2011
Производство промышленных товаров	131,9	113,4	93,0	113,9	116,7	112,0
Добыча полезных ископаемых	149,1	131,0	61,6	149,2	117,1	126,3
добыча топливно-энергетических полезных ископаемых	155,7	135,3	57,8	161,0	116,1	128,1
добыча полезных ископаемых, кроме топливно-энергетических	120,3	105,9	102,7	99,0	130,9	112,4
Обрабатывающие производства	124,8	108,1	101,9	105,9	116,9	108,3
производство пищевых продуктов, включая напитки, и табака	120,1	104,0	112,3	106,8	114,3	101,8
текстильное и швейное производство	119,5	104,2	110,8	105,5	113,2	112,6
производство кожи, изделий из кожи и производство обуви	126,3	105,6	108,4	104,9	110,8	112,2
обработка древесины и производство изделий из дерева	129,7	107,3	106,4	94,6	108,9	108,7
целлюлозно-бумажное производство; издательская и полиграфическая деятельность	121,0	109,4	109,2	103,6	110,1	103,0
производство кокса и нефтепродуктов	143,7	124,0	72,7	128,3	121,2	117,3
химическое производство	133,0	110,8	107,1	99,5	130,6	110,3
производство резиновых и пластмассовых изделий	128,1	111,6	108,4	106,0	111,0	106,2
производство прочих неметаллических минеральных продуктов	140,7	116,7	103,3	92,4	103,6	113,5
металлургическое производство и производство готовых металлических изделий	119,0	105,4	108,1	104,1	122,4	104,7
производство машин и оборудования	130,6	110,4	118,5	103,7	105,5	105,4
производство электрооборудования, электронного и оптического оборудования	120,8	106,5	107,9	106,0	109,8	104,9
производство транспортных средств и оборудования	123,2	108,4	116,5	97,5	111,9	109,5
прочие производства	128,7	105,4	116,9	110,6	113,0	110,7
Производство и распределение электроэнергии, газа и воды	141,6	112,6	118,0	118,3	113,8	105,1

**19.13. ИНДЕКСЫ ТАРИФОВ НА ГРУЗОВЫЕ ПЕРЕВОЗКИ
ОСНОВНЫМИ ВИДАМИ ТРАНСПОРТА**

(декабрь к декабрю предыдущего года; в процентах)

	1991	1995	2000	2005	2008	2009	2010	2011
Транспорт - всего								
Беларусь	...	291,0	420,0	106,4	130,9	118,2	130,0	250,3
Россия	207,6 ¹⁾	271,4	151,5	116,6	132,3	97,5	133,1	107,7
из него:								
железнодорожный								
Беларусь	...	343,4	473,5	107,3	145,9	138,9	115,8	281,1
Россия	197,3 ¹⁾	238,5	169,3	113,3	122,1	110,6	109,4	107,5
автомобильный								
Беларусь	...	260,5	272,8	108,6	114,1	107,7	117,5	206,9
Россия	182,0 ¹⁾	268,5	136,6	114,3	118,8	97,5	103,7	110,2
трубопроводный								
Беларусь	100,0	100,4	70,0	180,1	199,3
Россия	293,6 ¹⁾	358,3	137,4	121,5	145,5	84,3	156,1	107,1
воздушный								
Беларусь	...	342,8	307,6	99,0	109,4	133,5	104,7	277,5
Россия	438,2 ¹⁾	210,8	112,9	114,1	153,6	86,9	104,2	118,1

¹⁾ Индекс средней стоимости перевозки тонны грузов за IV квартал 1991 г. к IV кварталу 1990 г.

ПРИЛОЖЕНИЕ

1. ИНДЕКСЫ ВАЛОВОГО ВНУТРЕННЕГО ПРОДУКТА НА ДУШУ НАСЕЛЕНИЯ¹⁾ (в процентах; 1995 = 100)

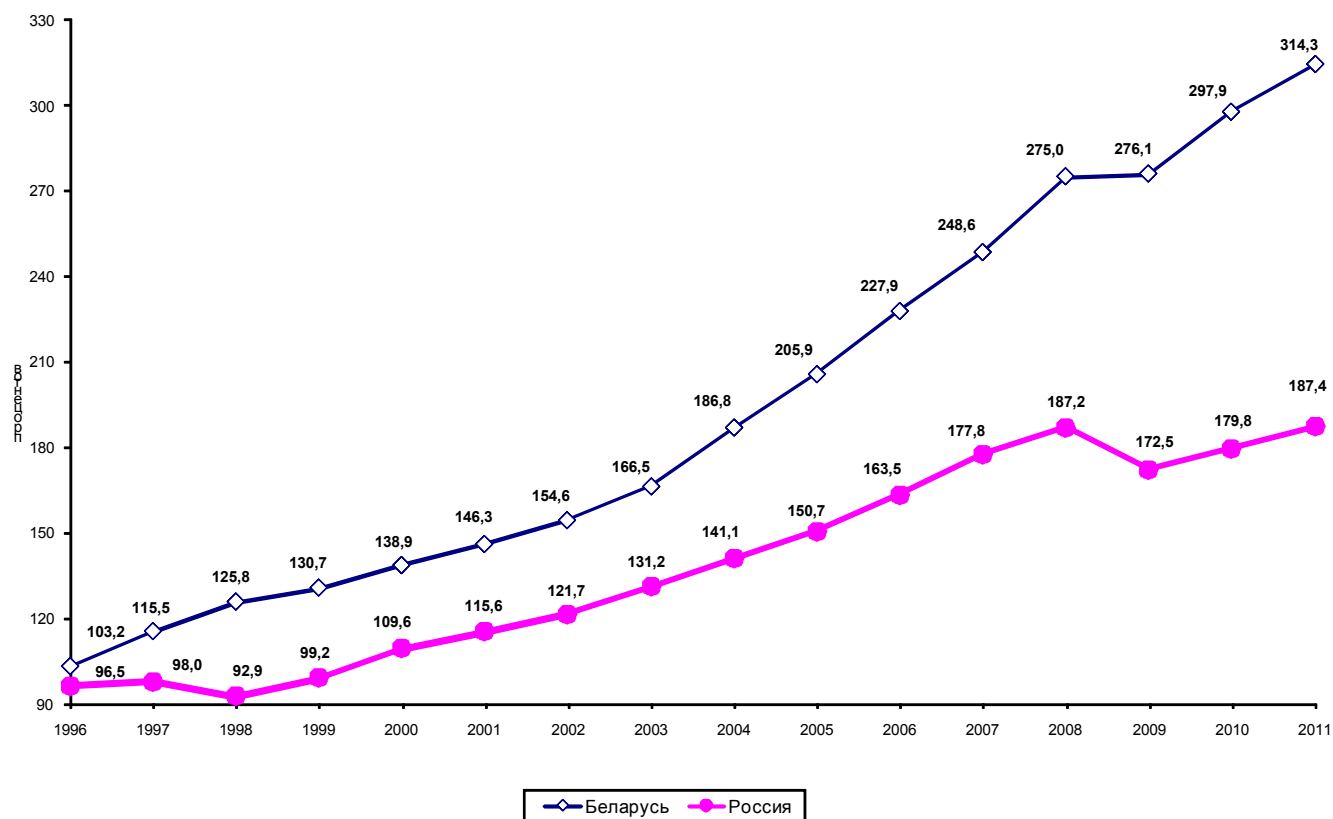

¹⁾ По России за 2003-2010 гг. показатель рассчитан с использованием численности населения, пересчитанной учетом итогов ВПН-2010.

2. СООТНОШЕНИЕ СРЕДНЕДУШЕВЫХ ДЕНЕЖНЫХ ДОХОДОВ И ВЕЛИЧИНЫ ПРОЖИТОЧНОГО МИНИМУМА¹⁾

(в процентах)

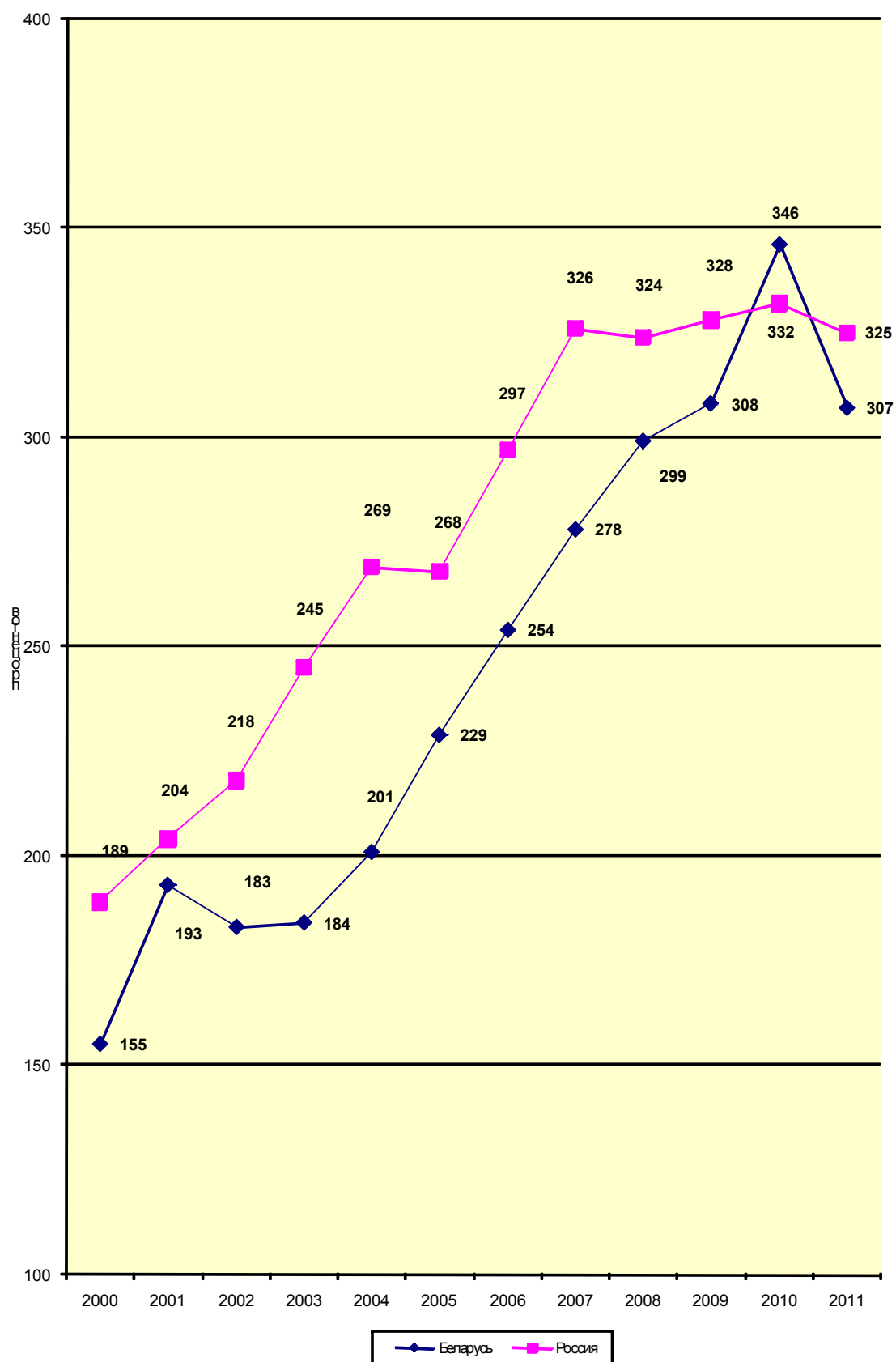

¹ По России за 2003-2010 гг. показатель рассчитан с использованием численности населения, пересчитанной с учетом итогов ВПН-2010.

3. ПОТРЕБЛЕНИЕ ОСНОВНЫХ ПРОДУКТОВ ПИТАНИЯ ПО 10-ПРОЦЕНТНЫМ ГРУППАМ НАСЕЛЕНИЯ в 2011 г.

(по данным выборочного обследования бюджетов домашних хозяйств; в среднем на потребителя в год)

Беларусь

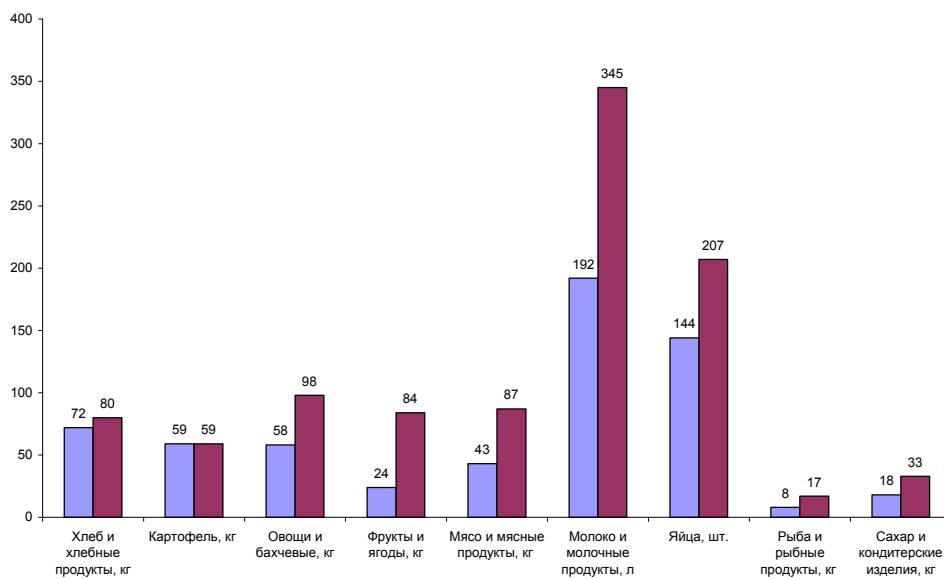

Россия

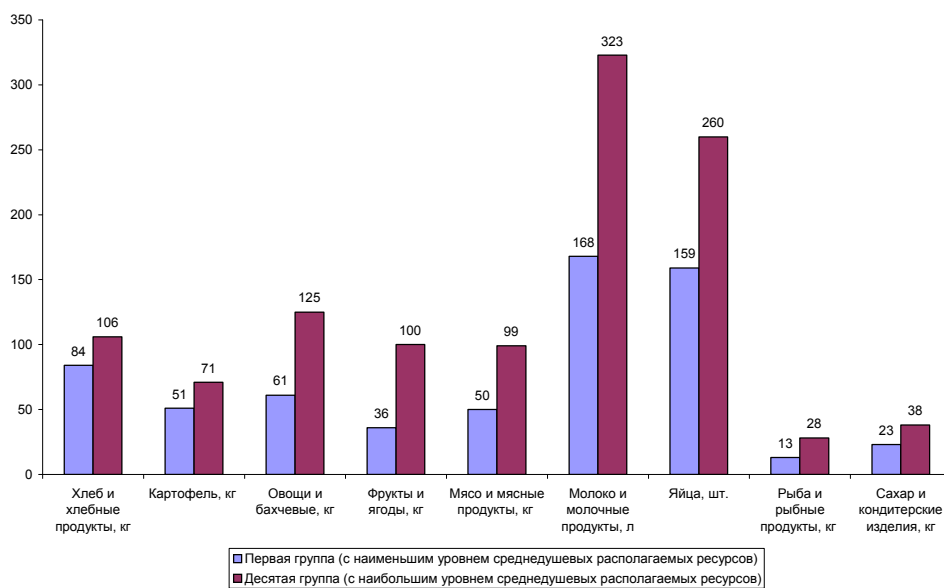

4. РАСПРЕДЕЛЕНИЕ ПРЕДМЕТОВ ДЛИТЕЛЬНОГО ПОЛЬЗОВАНИЯ ПО СРОКАМ ИХ ЭКСПЛУАТАЦИИ¹⁾ в 2011 г.
(по данным выборочного обследования бюджетов домашних хозяйств; в процентах к итогу)

Беларусь

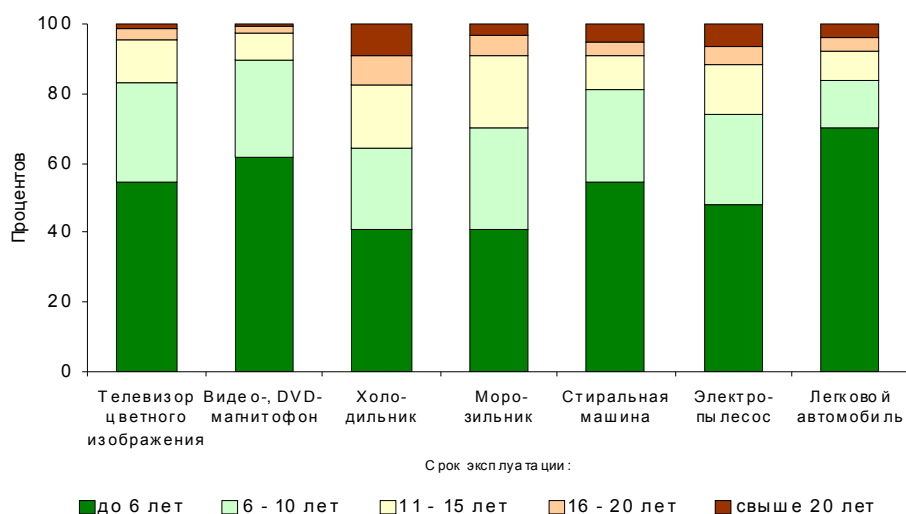

Россия

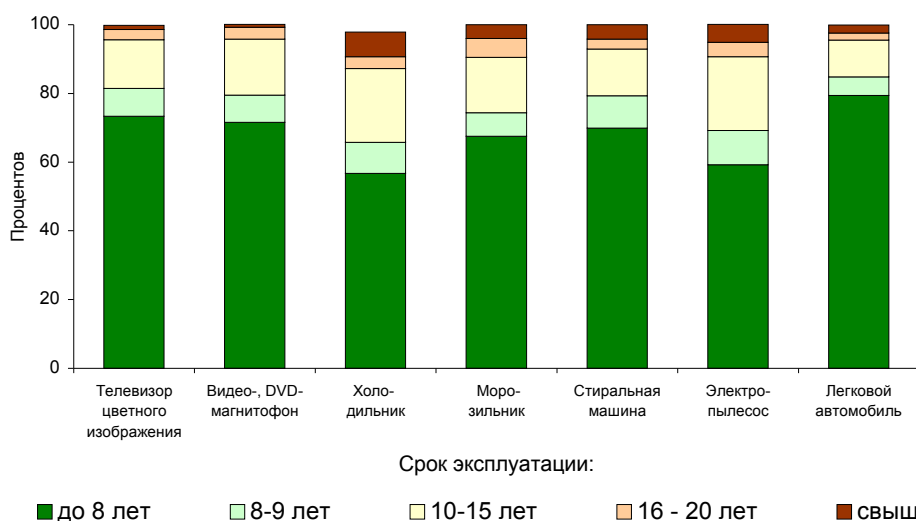

¹⁾ Срок эксплуатации определен исходя из года приобретения предметов длительного пользования домохозяйствами.

5. РАЗМЕР ОБЩЕЙ ПЛОЩАДИ ЖИЛЬЯ, ПРИХОДЯЩЕЙСЯ В СРЕДНЕМ НА ОДНОГО ЧЛЕНА ДОМАШНЕГО ХОЗЯЙСТВА, ПО 10-ПРОЦЕНТНЫМ ГРУППАМ НАСЕЛЕНИЯ в 2011 г.
(по данным выборочного обследования бюджетов домашних хозяйств)

Беларусь

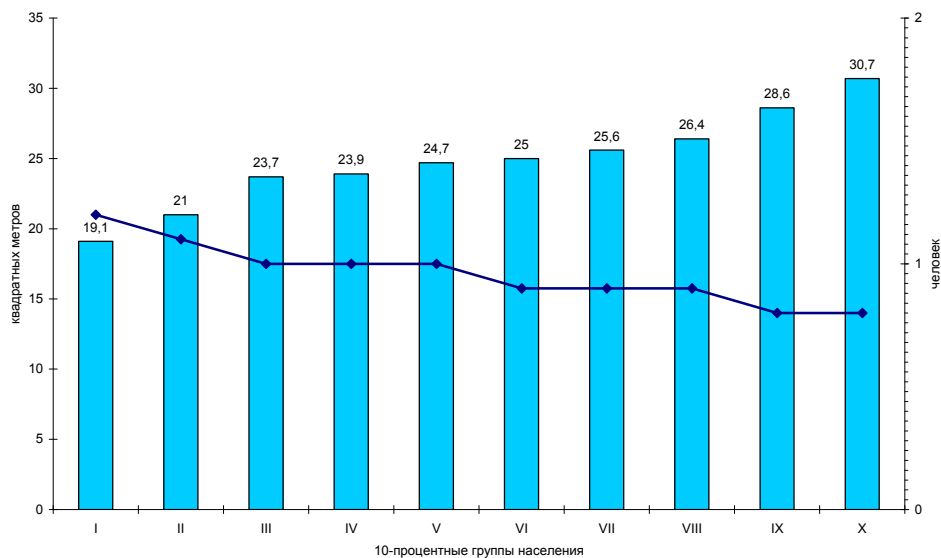

Россия

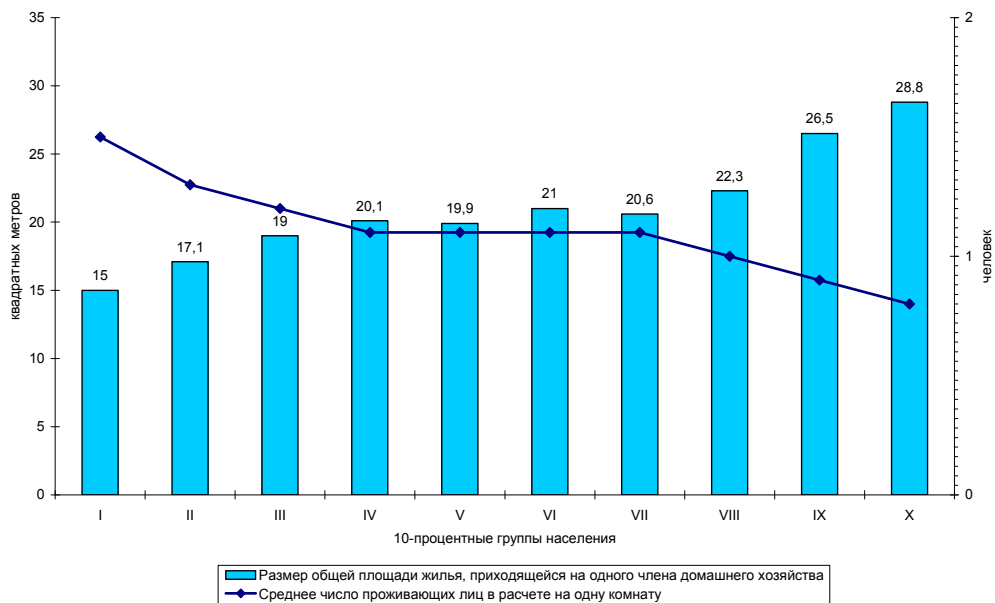

6. СТРУКТУРА ПЛАТНЫХ УСЛУГ НАСЕЛЕНИЮ в 2011 г.
(в процентах к итогу)

Беларусь

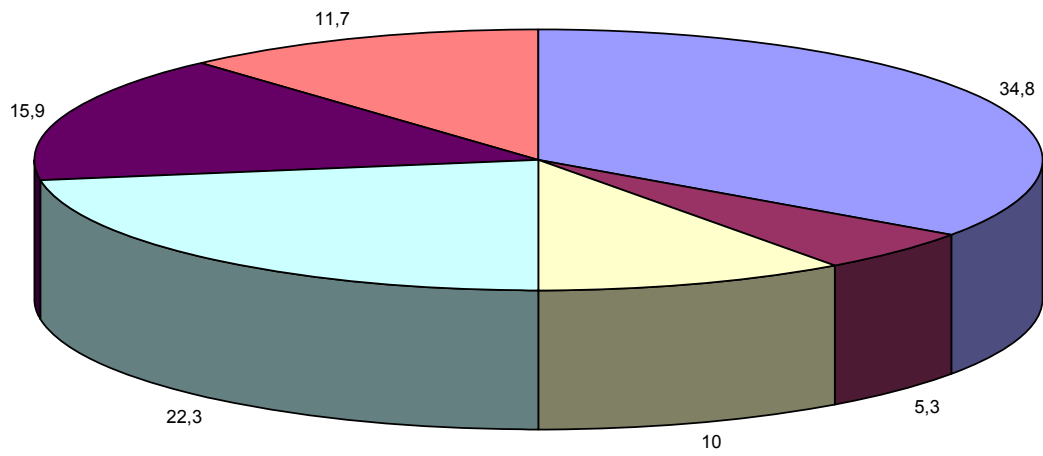

Россия

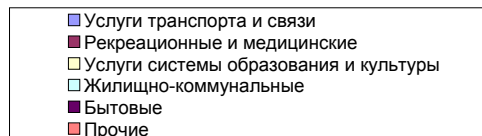
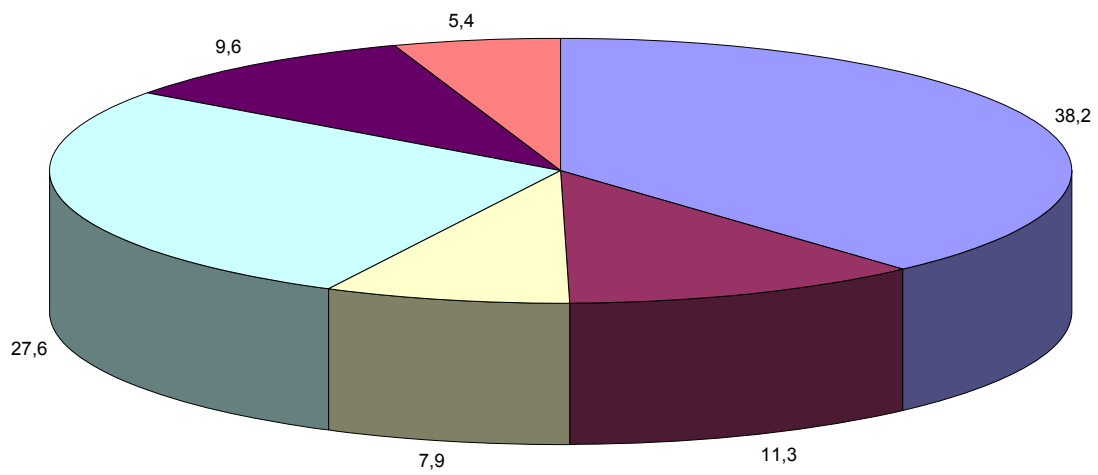

7. СТРУКТУРА ПОСЕВНЫХ ПЛОЩАДЕЙ ПО ВИДАМ СЕЛЬСКОХОЗЯЙСТВЕННЫХ КУЛЬТУР в 2011 г.

(в хозяйствах всех категорий; в процентах от всей посевной площади)

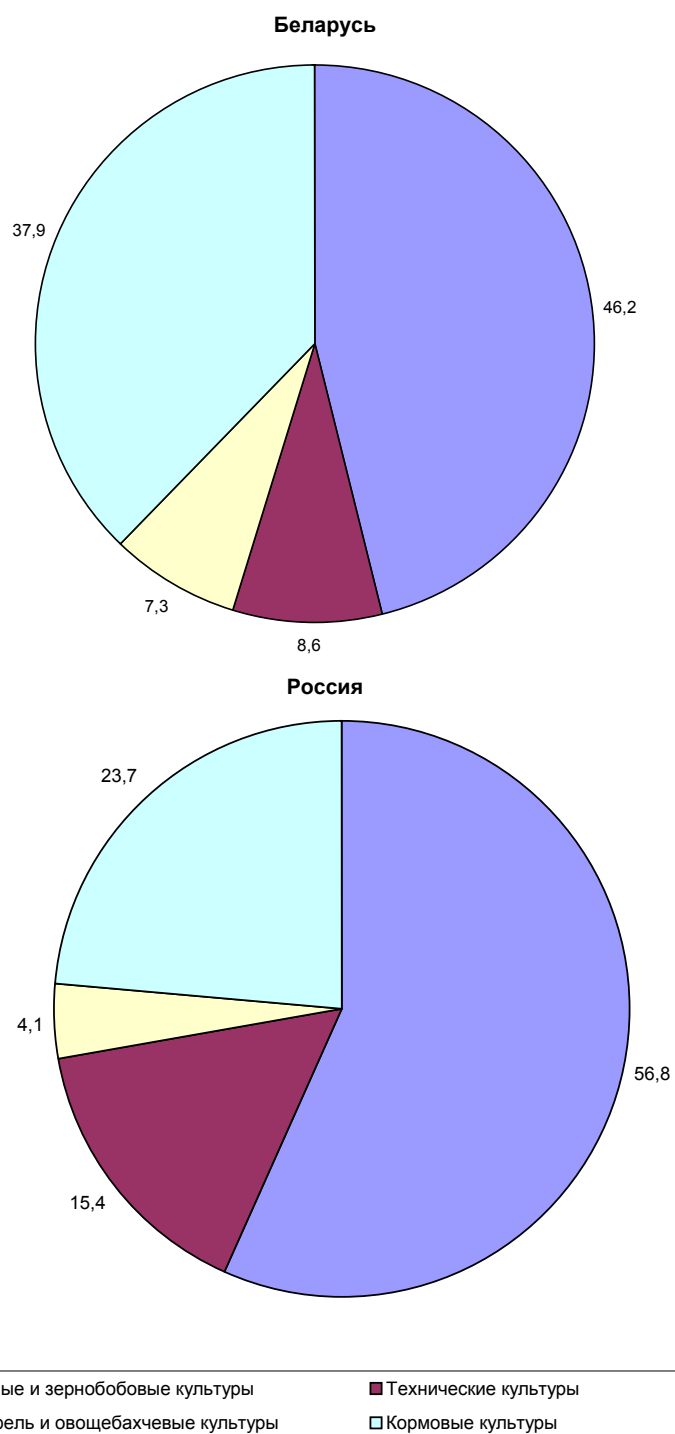

8. ПРОИЗВОДСТВО ОСНОВНЫХ ПРОДУКТОВ РАСТЕНИЕВОДСТВА НА ДУШУ НАСЕЛЕНИЯ в 2011 г.

(в хозяйствах всех категорий; килограммов)

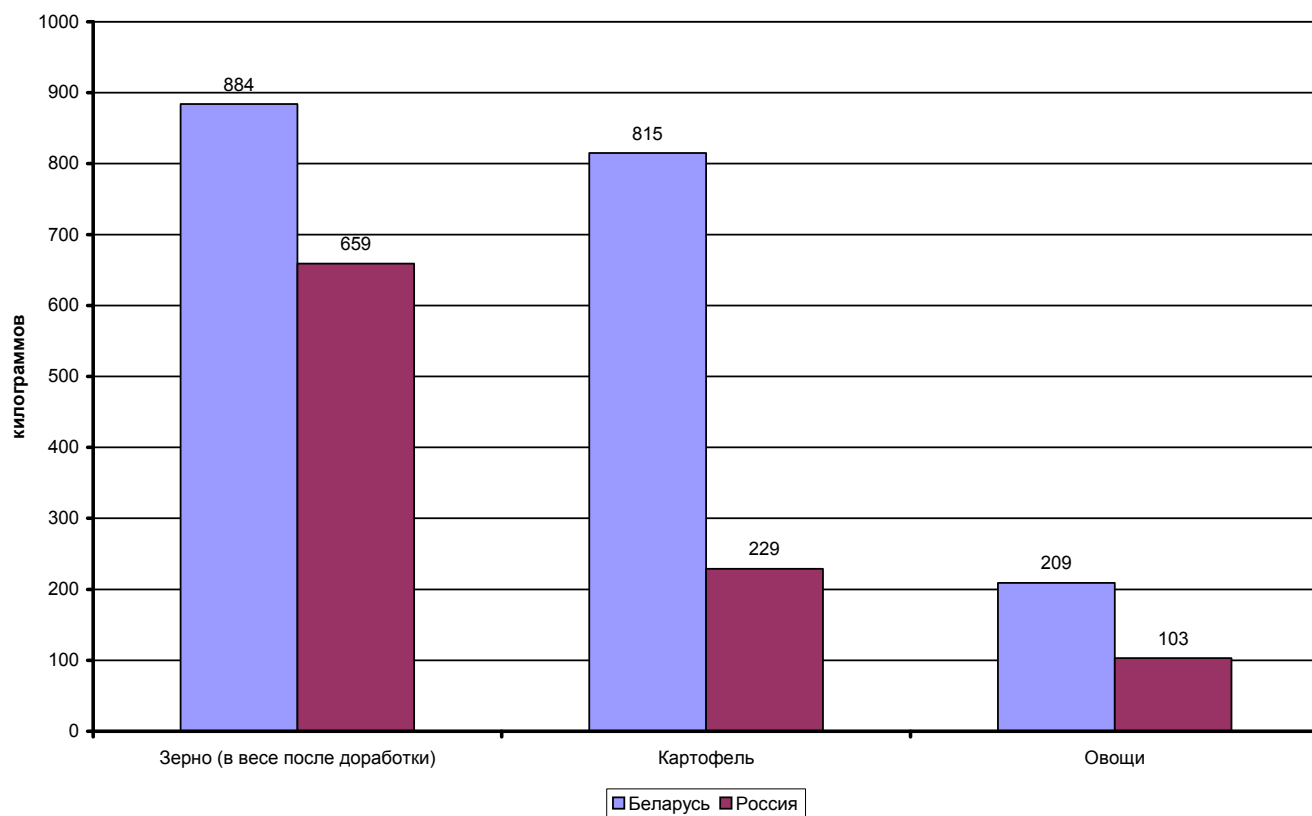

9. ПРОИЗВОДСТВО ОСНОВНЫХ ПРОДУКТОВ ЖИВОТНОВОДСТВА НА ДУШУ НАСЕЛЕНИЯ в 2011 г.

(в хозяйствах всех категорий)

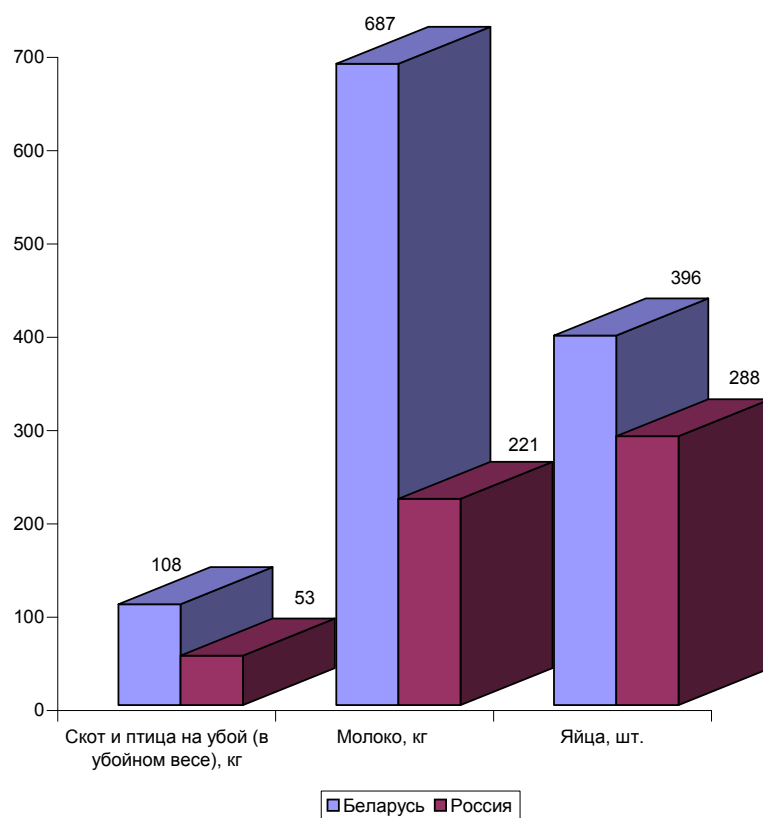

10. ИНДЕКСЫ ПОТРЕБИТЕЛЬСКИХ ЦЕН (ТАРИФОВ) НА ПРОДОВОЛЬСТВЕННЫЕ, НЕПРОДОВОЛЬСТВЕННЫЕ ТОВАРЫ И УСЛУГИ в 2011 г.

(в процентах к декабрю 2010 г.)

Беларусь

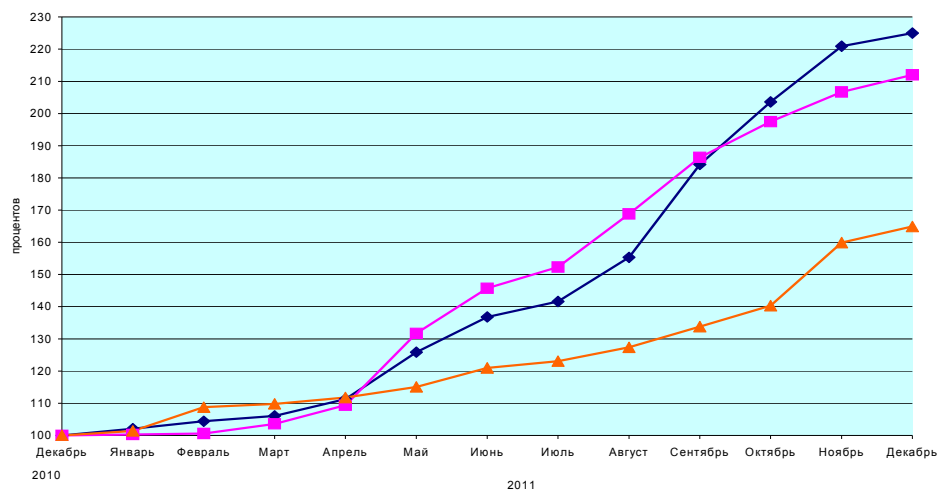

Россия

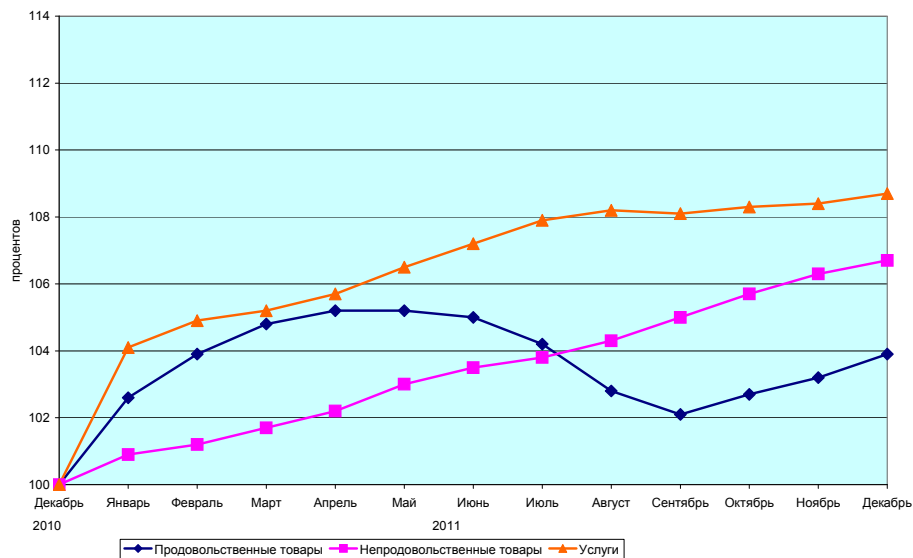

11. ИНДЕКС ПОТРЕБИТЕЛЬСКИХ ЦЕН
(декабрь к декабрю предыдущего года)

