



**НАЦИОНАЛЬНЫЙ СТАТИСТИЧЕСКИЙ КОМИТЕТ РЕСПУБЛИКИ БЕЛАРУСЬ**

# **ЦЕНЫ ПРОИЗВОДИТЕЛЕЙ В РЕСПУБЛИКЕ БЕЛАРУСЬ**

Статистический сборник

**МИНСК**

2014

## РЕДАКЦИОННАЯ КОЛЛЕГИЯ:

Зиновский В.И. – Председатель редакционной коллегии

Костевич И.А., Кангро И.С., Кухаревич Е.И.,  
Палковская Е.М., Клавсуть О.Н., Ярковец А.И.

В статистическом сборнике представлены основные показатели, характеризующие уровень и динамику цен производителей в Республике Беларусь.

Сборник предназначен для высшего управленческого персонала, работников органов государственного управления и финансово-экономических служб организаций, научных работников, профессорско-преподавательского состава, аспирантов и студентов вузов, других заинтересованных пользователей.

**ISBN 978-985-7015-60-3**

©Национальный статистический  
комитет Республики Беларусь, 2014

*E-mail: [belstat@mail.belpak.by](mailto:belstat@mail.belpak.by)  
[http: //www.belstat.gov.by](http://www.belstat.gov.by).*

## ПРЕДИСЛОВИЕ

В сборнике представлена статистическая информация, отражающая ценовые процессы в Республике Беларусь в 2008-2013 годах. Сборник содержит статистические данные об уровне и динамике цен и тарифов в промышленности, строительстве, сельском хозяйстве, в грузовом транспорте и связи, характеризующие социально-экономическое положение Республики Беларусь. Приведены отдельные финансовые показатели и международные сравнения.

Данные об индексах цен приведены в процентах.

За 2013 год в ряде случаев данные являются предварительными и могут быть уточнены в последующих изданиях.

### Условные обозначения:

—	явление отсутствует
...	данных не имеется
0,0	небольшая величина

Относительные показатели рассчитаны исходя из абсолютных данных с меньшей единицей измерения, чем приведены в таблицах.

В отдельных случаях незначительные расхождения между итогом и суммой слагаемых объясняются округлением данных.

### Сокращения:

мм - миллиметр	дал – декалитр
м – метр	руб. – рублей
м <sup>2</sup> – квадратный метр	тыс. – тысяча
м <sup>3</sup> – кубический метр	млн. миллион
кг – килограмм	кВтч – киловатт час
т – тонна	усл.кус. – условный кусок
шт. - штука	пог.м – погонный метр
л – литр	усл.банка – условная банка
гкал - гигакалория	т N – тонна азота
	т K <sub>2</sub> O – тонна оксида калия

Ответственные за разделы сборника:

		Телефоны
Основные социально-экономические показатели	И.В.Сергейченко	368-21-97
	Е.П.Ахраменок	368-13-48
	И.В.Бондаренко	367-02-65
	О.А.Довнар	368-71-94
	А.А.Сидоров	367-31-94
	И.Г.Чигирева	214-95-10
	В.А.Кулешевич	367-72-03
	И.И.Коношенок	367-12-79
	З.В.Якубовская	367-81-32
	А.И.Ярковец	368-23-99
Уровень и динамика цен в промышленности	А.И.Ярковец	368-23-99
Динамика цен в строительстве	А.И.Ярковец	368-23-99
Уровень и динамика цен в сельском хозяйстве	А.И.Ярковец	368-23-99
	З.В.Якубовская	367-81-32
Уровень и динамика цен внешней торговли	В.А.Кулешевич	367-72-03
Динамика тарифов на услуги грузового транспорта и связи	А.И.Ярковец	368-23-99
Международные сравнения	А.И.Ярковец	368-23-99

## СОДЕРЖАНИЕ

Стр.

Краткие методологические пояснения.....	12
---	----

**1. Основные социально-экономические показатели**

1.1. Основные социально-экономические показатели.....	15
1.2. Индексы цен по секторам экономики (в процентах к предыдущему году) (диаграмма) .....	16
1.3. Индексы цен производителей промышленной продукции и индексы потребительских цен .....	17
1.4. Индексы цен производителей промышленной продукции и индексы потребительских цен (график).....	17

**2. Цены производителей промышленной продукции**

2.1. Индексы цен по группам товаров (декабрь к декабрю предыдущего года).....	18
2.2. Индексы цен по группам товаров (предыдущий год = 100).....	18
2.3. Изменение цен (график) .....	19
2.4. Индексы цен по периодам года (предыдущий месяц = 100).....	19
2.5. Изменение цен в 2013 году (диаграмма) .....	22
2.6. Индексы цен по периодам года (декабрь предыдущего года = 100).....	22
2.7. Индексы цен по периодам года (соответствующий месяц предыдущего года = 100) .....	25
2.8. Индексы цен по периодам года (соответствующий период предыдущего года = 100) .....	27
2.9. Индексы цен по видам экономической деятельности (декабрь к декабрю предыдущего года).....	30
2.10. Индексы цен по видам экономической деятельности (предыдущий год = 100).....	37

	Стр.
2.11. Индексы цен на отдельные виды промышленной продукции (декабрь к декабрю предыдущего года).....	44
2.12. Средние цены на отдельные виды продукции.....	51
2.13. Индексы цен по Брестской области .....	60
2.14. Индексы цен по видам экономической деятельности по Брестской области (декабрь к декабрю предыдущего года).....	61
2.15. Индексы цен по видам экономической деятельности по Брестской области (предыдущий год = 100).....	62
2.16. Индексы цен по Витебской области .....	63
2.17. Индексы цен по видам экономической деятельности по Витебской области (декабрь к декабрю предыдущего года).....	64
2.18. Индексы цен по видам экономической деятельности по Витебской области (предыдущий год = 100).....	65
2.19. Индексы цен по Гомельской области .....	66
2.20. Индексы цен по видам экономической деятельности по Гомельской области (декабрь к декабрю предыдущего года).....	67
2.21. Индексы цен по видам экономической деятельности по Гомельской области (предыдущий год = 100).....	68
2.22. Индексы цен по Гродненской области .....	69
2.23. Индексы цен по видам экономической деятельности по Гродненской области (декабрь к декабрю предыдущего года).....	70
2.24. Индексы цен по видам экономической деятельности по Гродненской области (предыдущий год = 100).....	71
2.25. Индексы цен по г. Минску .....	72
2.26. Индексы цен по видам экономической деятельности по г. Минску (декабрь к декабрю предыдущего года).....	73
2.27. Индексы цен по видам экономической деятельности по г. Минску (предыдущий год = 100).....	74
2.28. Индексы цен по Минской области .....	75

2.29.	Индексы цен по видам экономической деятельности по Минской области (декабрь к декабрю предыдущего года).....	76
2.30.	Индексы цен по видам экономической деятельности по Минской области (предыдущий год = 100).....	77
2.31	Индексы цен по Могилевской области .....	78
2.32.	Индексы цен по видам экономической деятельности по Могилевской области (декабрь к декабрю предыдущего года).....	79
2.33.	Индексы цен по видам экономической деятельности по Могилевской области (предыдущий год = 100).....	80

### 3. Цены в строительстве

3.1.	Индексы цен инвестиций в основной капитал (предыдущий год = 100).....	81
3.2.	Индексы цен инвестиций в основной капитал (график) .....	81
3.3.	Индексы цен на строительно-монтажные работы .....	82
3.4.	Изменение цен производителей промышленной продукции и цен на строительно-монтажные работы в 2013 году (график).....	84

### 4. Цены производителей сельскохозяйственной продукции

4.1.	Индексы цен по видам сельскохозяйственной продукции (предыдущий год = 100).....	85
4.2.	Изменение цен в 2013 году (график).....	85
4.3.	Индексы цен по периодам года (предыдущий месяц = 100).....	86
4.4.	Индексы цен по периодам года (декабрь предыдущего года = 100).....	87
4.5.	Индексы цен по периодам года (соответствующий месяц предыдущего года = 100) .....	88
4.6.	Индексы цен по периодам года (соответствующий период предыдущего года = 100) .....	89
4.7.	Индексы цен продукции растениеводства (предыдущий месяц = 100).....	90

	Стр.
4.8. Индексы цен продукции растениеводства (декабрь предыдущего года = 100).....	91
4.9. Индексы цен продукции растениеводства (соответствующий месяц предыдущего года = 100) .....	92
4.10. Индексы цен продукции растениеводства (соответствующий период предыдущего года = 100) .....	93
4.11. Индексы цен продукции животноводства (предыдущий месяц = 100).....	94
4.12. Индексы цен продукции животноводства (декабрь предыдущего года = 100).....	95
4.13. Индексы цен продукции животноводства (соответствующий месяц предыдущего года = 100) .....	96
4.14. Индексы цен продукции животноводства (соответствующий период предыдущего года = 100) .....	97
4.15. Средние цены по видам продукции .....	98
4.16. Индексы цен по Брестской области (декабрь к декабрю предыдущего года).....	99
4.17. Индексы цен по Брестской области (предыдущий год = 100).....	100
4.18. Средние цены по видам продукции по Брестской области .....	101
4.19. Индексы цен по Витебской области (декабрь к декабрю предыдущего года).....	102
4.20. Индексы цен по Витебской области (предыдущий год = 100).....	103
4.21. Средние цены по видам продукции по Витебской области .....	104
4.22. Индексы цен по Гомельской области (декабрь к декабрю предыдущего года).....	105
4.23. Индексы цен по Гомельской области (предыдущий год = 100).....	106
4.24. Средние цены по видам продукции по Гомельской области .....	107



	Стр.
4.25. Индексы цен по Гродненской области (декабрь к декабрю предыдущего года).....	108
4.26. Индексы цен по Гродненской области (предыдущий год = 100).....	109
4.27. Средние цены по видам продукции по Гродненской области .....	110
4.28. Индексы цен по Минской области (декабрь к декабрю предыдущего года).....	111
4.29. Индексы цен по Минской области (предыдущий год = 100) .....	112
4.30. Средние цены по видам продукции по Минской области.....	113
4.31. Индексы цен по Могилевской области (декабрь к декабрю предыдущего года).....	114
4.32. Индексы цен по Могилевской области (предыдущий год = 100).....	115
4.33. Средние цены по видам продукции по Могилевской области .....	116
4.34. Индексы цен на промышленную продукцию, работы и услуги, потребляемые сельскохозяйственными организациями (предыдущий год = 100).....	117
4.35. Изменение цен на промышленную продукцию, работы и услуги, потребляемые сельскохозяйственными организациями, и реализованную сельскохозяйственную продукцию (диаграмма) .....	117

## 5. Цены внешней торговли

5.1. Индексы средних цен экспорта и импорта товаров (предыдущий год = 100).....	118
5.2. Изменение средних цен экспорта и импорта товаров (диаграмма) .....	118
5.3. Индексы средних цен экспорта и импорта товаров (предыдущий месяц = 100).....	119
5.4. Индексы средних цен экспорта и импорта товаров (соответствующий месяц предыдущего года = 100) .....	122

	Стр.
5.5. Индексы средних цен экспорта основных видов товаров (предыдущий год = 100).....	125
5.6. Индексы средних цен импорта основных видов товаров (предыдущий год = 100).....	127
5.7. Средние цены экспорта основных видов товаров .....	129
5.8. Средние цены импорта основных видов товаров .....	132
 <b>6. Тарифы на услуги грузового транспорта и связи</b>	
6.1. Индексы тарифов на перевозку грузов (декабрь к декабрю предыдущего года).....	134
6.2. Индексы тарифов на перевозку грузов (предыдущий год = 100).....	134
6.3. Индексы тарифов на перевозку грузов (диаграмма) .....	135
6.4. Индексы тарифов на перевозку грузов по периодам года (предыдущий месяц = 100).....	135
6.5. Индексы тарифов на перевозку грузов по периодам года (декабрь предыдущего года = 100).....	138
6.6. Индексы тарифов на перевозку грузов по периодам года (соответствующий месяц предыдущего года = 100) .....	141
6.7. Индексы тарифов на перевозку грузов по периодам года (соответствующий период предыдущего года = 100) .....	144
6.8. Индексы тарифов на услуги связи для юридических лиц и индивидуальных предпринимателей (декабрь к декабрю предыдущего года).....	147
6.9. Индексы тарифов на услуги связи для юридических лиц и индивидуальных предпринимателей (предыдущий год = 100).....	147
6.10. Индексы тарифов на услуги связи для юридических лиц и индивидуальных предпринимателей (диаграмма).....	148
6.11. Индексы тарифов на услуги связи для юридических лиц и индивидуальных предпринимателей по периодам года (предыдущий месяц = 100).....	148

6.12.	Индексы тарифов на услуги связи для юридических лиц и индивидуальных предпринимателей по периодам года (декабрь предыдущего года = 100).....	151
6.13.	Индексы тарифов на услуги связи для юридических лиц и индивидуальных предпринимателей по периодам года (соответствующий месяц предыдущего года = 100) .....	154
6.14.	Индексы тарифов на услуги связи для юридических лиц и индивидуальных предпринимателей по периодам года (соответствующий период предыдущего года = 100) .....	157

## 7. Международные сравнения

7.1.	Индексы цен производителей промышленной продукции в странах СНГ (декабрь к декабрю предыдущего года).....	160
7.2.	Изменение цен производителей промышленной продукции в странах СНГ в 2013 году (диаграмма).....	160
7.3.	Индексы цен производителей промышленной продукции в странах СНГ (предыдущий год = 100).....	161
7.4.	Изменение цен производителей промышленной продукции по Республике Беларусь, Российской Федерации и Казахстану (диаграмма) .....	161
7.5.	Индексы цен производителей промышленной продукции в странах СНГ (предыдущий месяц=100).....	162
7.6.	Индексы цен производителей промышленной продукции по основным видам экономической деятельности (предыдущий год = 100).....	166
7.7.	Индексы цен производителей промышленной продукции в отдельных странах мира (предыдущий год = 100).....	174
7.8.	Индексы цен производителей сельскохозяйственной продукции в странах СНГ (предыдущий год = 100).....	175
7.9.	Индексы цен производителей сельскохозяйственной продукции в отдельных странах мира (предыдущий год = 100).....	175

## КРАТКИЕ МЕТОДОЛОГИЧЕСКИЕ ПОЯСНЕНИЯ

Система индексов цен, рассчитываемых органами государственной статистики, включает индексы цен и тарифов на товары и услуги на потребительском рынке, цен производителей промышленной и сельскохозяйственной продукции, внешней торговли, тарифов на перевозку грузов и услуг связи. Эти индексы цен рассчитываются по данным государственных статистических наблюдений за ценами на товары (услуги)-представители.

Наряду с регистрацией цен и расчетом индекса цен по конкретным товарам (услугам)-представителям рассчитываются средние цены по группам товаров (услуг) и изменения средних цен.

Индекс потребительских цен характеризует изменение во времени общего уровня цен на товары и услуги, приобретаемые населением для непроизводственного потребления. Индекс потребительских цен является важнейшим показателем, характеризующим уровень инфляции, и используется для анализа и прогноза ценовых процессов в экономике, решения правовых вопросов, пересчета ряда показателей системы национальных счетов из текущих в постоянные цены. Для определения индекса потребительских цен отобрано 425 наименований товаров и видов услуг, характеризующих структуру потребительских расходов населения республики.

Регистрация цен (тарифов) на товары (услуги) осуществляется в 31 городе республики, отобранном с учетом социально-экономического положения регионов и степени насыщенности потребительского рынка товарами и услугами, в магазинах государственной и негосударственной торговли, на городских рынках, в организациях, оказывающих платные услуги населению, у индивидуальных предпринимателей, осуществляющих деятельность в розничной торговле и сфере услуг.

Структура фактических потребительских расходов населения по республике определяется на основании информации о расходах домашних хозяйств на приобретение товаров и оплату услуг, получаемой в результате выборочного обследования домашних хозяйств.

Исходной информацией для расчета индекса потребительских цен являются данные регистрации цен на конкретные товары и услуги, на основе которых определяются средние сопоставимые цены отчетного и предыдущего периодов. Сопоставимой считается цена, зарегистрированная в одной и той же организации торговли (сферы услуг) на один и тот же или аналогичный по качеству товар (услугу).

На базе индивидуальных индексов цен по городам, включенным в государственное статистическое наблюдение, и территориальных весов определяются агрегатные индексы цен отдельных товаров (услуг), товарных групп (групп услуг) в целом по региону. В качестве территориального веса используется удельный вес численности населения обследуемой территории в общей численности населения республики.

Исходя из агрегатных индексов цен по товарам и услугам в целом по области и доли расходов на их приобретение в потребительских расходах населения, определяются сводные индексы цен в целом по группам продовольственных, непродовольственных товаров и услуг, а также индекс потребительских цен по республике в целом.

Индексы цен производителей промышленной продукции рассчитываются на основе зарегистрированных цен по товарам-представителям на базовых (опорных) организациях, которые являются наиболее типичными для промышленности республики и в наибольшей степени отражают ее сложившуюся структуру.

В настоящее время выборка включает свыше 1800 промышленных организаций республики, где проводится наблюдение за ценами более чем по 5300 наименованиям конкретных изделий. При регистрации учитываются фактически сложившиеся в текущем периоде цены производителей (без учета налога на добавленную стоимость и акцизов) отгруженной на внутренний рынок промышленной продукции.

В качестве товаров-представителей принимаются товары, характерные для конкретного вида экономической деятельности, имеющие наибольший удельный вес в общем объеме выпуска товаров и выпускаемые в организациях в течение длительного времени.

Рассчитанные по товарам-представителям индексы распространяются путем последовательной агрегации на виды экономической деятельности, представленные выбранными товарами-представителями. В качестве весов используются данные стоимости отгруженной продукции в базисном периоде.

Индексы цен на строительно-монтажные работы рассчитываются Министерством архитектуры и строительства по данным регистрации цен на материальные ресурсы, эксплуатацию машин и механизмов, тарифов на автомобильные и железнодорожные перевозки и тепловую энергию. Регистрация цен на материалы, изделия и конструкции, производимые в республике, осуществляется непосредственно на заводах-изготовителях, а на материальные ресурсы, поступающие из-за пределов республики, в строительных организациях. Затраты на оплату труда работников определяются в соответствии с решениями Правительства Республики Беларусь.

Индекс цен инвестиций в основной капитал характеризует изменения цен на материально-технические ресурсы, используемые в инвестиционной деятельности по вложению инвестиций в основной капитал. Расчет индекса цен в строительстве осуществляется Министерством архитектуры и строительства исходя из сводного индекса цен строительно-монтажных работ с учетом индекса цен на монтаж и установку технологического оборудования, сводного индекса цен оборудования и индекса цен прочих работ и затрат, взвешенных по доле элементов технологической структуры инвестиций в основной капитал.

Индексы тарифов на перевозку грузов позволяют определить за текущий период изменение тарифов на перевозку грузов без учета изменения за этот период структуры перевезенных грузов по разнообразным признакам: по виду груза, размеру отправки груза, скорости доставки, расстоянию перевозки груза, территории перевозки, типу подвижного состава, степени использования его грузоподъемности и по другим признакам. По каждому виду транспорта регистрируется тариф услуги-представителя. Под услугой-представителем перевозки грузов разными видами транспорта понимается перевозка тонны наиболее массового груза на определенное расстояние. Государственное статистическое наблюдение осуществляется в 145 автотранспортной организации, государственном объединении «Белорусская железная дорога», Белорусском государственном концерне по нефти и химии, открытом акционерном обществе «Газпром трансгаз Беларусь», частном производственном унитарном предприятии «Запад-Транснефтепродукт», республиканском транспортном унитарном предприятии «Белорусское речное пароходство», республиканском унитарном предприятии «Национальная авиакомпания «Белавиа». В качестве весов

используются доходы определенного вида транспорта от перевозок грузов за базисный период.

Индексы тарифов на услуги связи, оказываемые юридическим лицам и индивидуальным предпринимателям рассчитываются на основании тарифов на услуги связи по отдельным видам услуг-представителей. Государственное статистическое наблюдение за изменением тарифов на услуги связи проводится в республиканском унитарном предприятии электросвязи «Белтелеком», республиканском унитарном предприятии «Белпочта», республиканском унитарном предприятии «Белорусский радиотелевизионный передающий центр», иностранном частном предприятии по оказанию услуг «Велком», в совместном обществе с ограниченной ответственностью «Мобильные ТелеСистемы». В качестве весов для расчета индекса тарифов на услуги связи используются доходы от услуг связи общего пользования по видам связи.

Индексы цен производителей на продукцию, реализованную сельскохозяйственными и другими организациями исчисляются по группам однородной продукции. Они отражают изменение стоимости реализованной продукции (услуг) вследствие изменения цен на нее в отчетном периоде по сравнению с базисным и исчисляются исходя из объемов продукции (услуг), реализованной в отчетном периоде, и цен реализации отчетного и базисного периодов. Начиная с 2010 года данные приводятся по индексу цен производителей сельскохозяйственной продукции.

Индекс цен производителей сельскохозяйственной продукции отражает динамику цен на сельскохозяйственную продукцию, реализованную на внутреннем рынке, которую выпускают организации республики, без учета налога на добавленную стоимость, расходов по транспортировке, погрузке и разгрузке продукции, но учитывает надбавки и скидки за качество.

В выборочную совокупность базовых организаций в сельском хозяйстве отобраны организации, являющиеся основными производителями продукции сельского хозяйства, занимающие значительный удельный вес в объеме реализации сельскохозяйственной продукции и имеющие специализацию определенного направления.

Выборка в настоящее время включает 850 организаций. Выборочное государственное статистическое наблюдение за ценами производителей сельскохозяйственной продукции установлено по более 9600 наименованиям конкретных видов продукции.

Сводный индекс цен производителей сельскохозяйственной продукции рассчитывается по видам экономической деятельности, а также отдельно по видам (подвидам) сельскохозяйственной продукции. Расчет сводного индекса цен производителей сельскохозяйственной продукции осуществляется в разрезе областей и по республике в целом.

Для исключения влияния структурных сдвигов производства и реализации сельскохозяйственной продукции, вызванных биологическими и климатическими факторами, за базисный период принимается средняя величина объема реализованной продукции за три года, предшествующих отчетному периоду.

**1. ОСНОВНЫЕ СОЦИАЛЬНО-ЭКОНОМИЧЕСКИЕ ПОКАЗАТЕЛИ****1.1. Основные социально-экономические показатели**

(в процентах к предыдущему году)

	2005	2008	2009	2010	2011	2012	2013
Валовой внутренний продукт	109,4	110,2	100,2	107,7	105,5	101,7	100,9
Промышленное производство	110,0	111,3	96,9	111,7	109,1	105,8	95,2
Продукция сельского хозяйства	101,7	108,9	101,0	102,5	106,6	106,6	95,8
Инвестиции в основной капитал	120,0	123,5	104,7	115,8	117,9	88,3	109,3
Грузооборот транспорта	107,2	99,9	92,6	105,8	103,9	98,1	97,7
Розничный товарооборот	120,4	119,7	103,5	115,7	109,0	114,1	118,0
Платные услуги населению	115,3	113,9	102,8	111,5	105,7	107,6	107,9
Оборот внешней торговли товарами и услугами	109,6	136,4	70,3	121,9	142,6	107,1	88,8
экспорт	115,9	134,9	67,1	120,5	158,8	111,5	84,5
импорт	103,8	137,8	73,2	123,0	129,7	102,7	93,5
Индекс средних цен экспорта	117,4	132,2	73,8	115,4	123,1	100,2	97,9
Индекс средних цен импорта	104,5	120,0	83,0	113,1	113,2	92,7	99,9
Индекс потребительских цен	110,3	114,8	113,0	107,8	153,2	159,2	118,3
Индекс цен производителей промышленной продукции	112,1	115,2	113,6	113,6	171,4	176,0	113,6
Индекс цен производителей сельскохозяйственной продукции	115 <sup>1)</sup>	135,5 <sup>1)</sup>	103,8 <sup>1)</sup>	117,6 <sup>1)</sup>	185,4	191,2	112,9
Индекс цен на строительно-монтажные работы	117,7	118,3	111,4	111,2	140,7	192,7	133,3
Индекс тарифов на перевозку грузов	106,7	118,0	133,2	139,3	154,7	193,9	121,9
Индекс тарифов на услуги связи для юридических лиц и индивидуальных предпринимателей	105,3	103,3	104,0	99,9	110,3	147,3	120,8
Реальная заработная плата	120,9	109,0	100,1	115,0	101,9	121,5	116,4
Реальные располагаемые денежные доходы населения	118,1	111,8	103,7	114,8	98,9	121,5	116,3

<sup>1)</sup> Индекс цен на реализованную сельскохозяйственную продукцию.

## 1.2. Индексы цен по секторам экономики

(в процентах к предыдущему году)

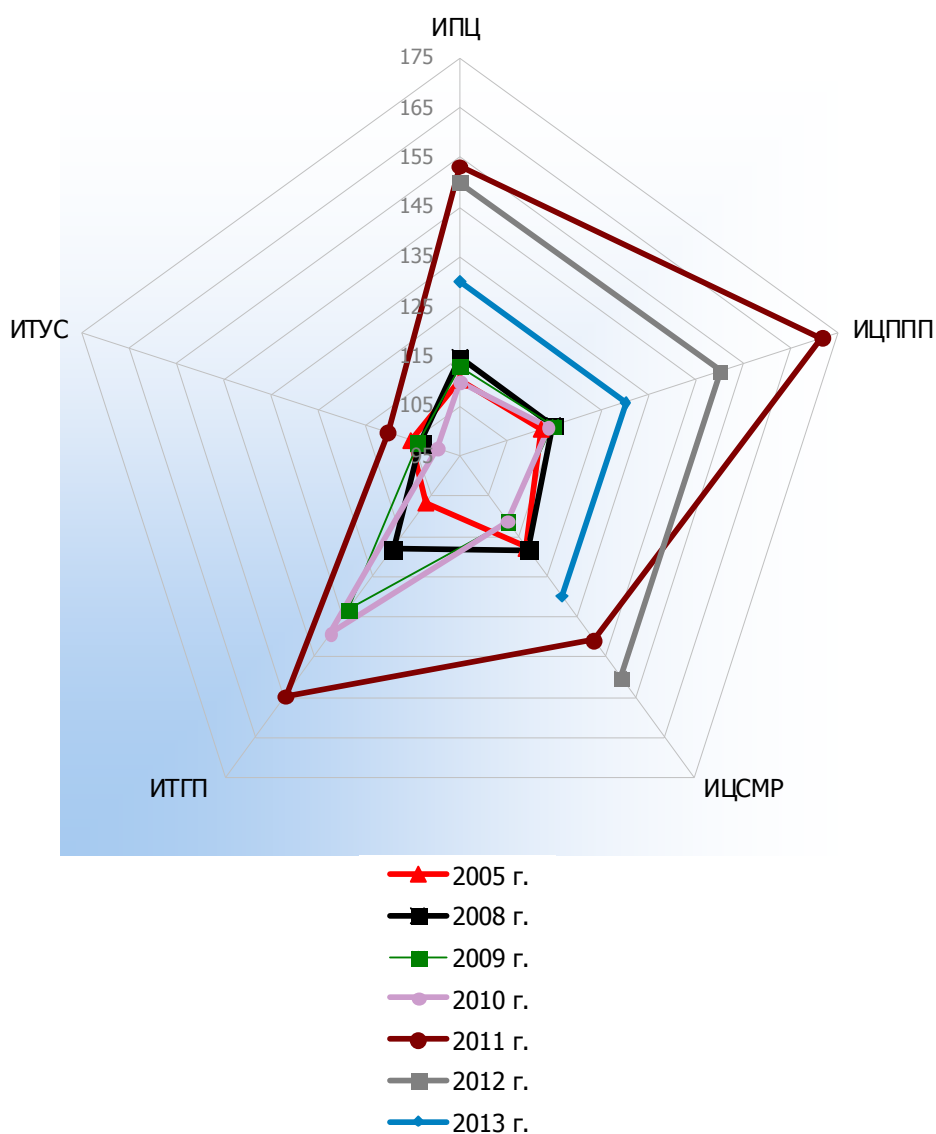

ИПЦ – индекс потребительских цен

ИЦППП – индекс цен производителей промышленной продукции

ИЦСМР – индекс цен на строительно-монтажные работы

ИТГП – индекс тарифов на перевозку грузов

ИТУС – индекс тарифов на услуги связи для юридических лиц и индивидуальных предпринимателей



### 1.3. Индексы цен производителей промышленной продукции и индексы потребительских цен

	Индексы цен производителей промышленной продукции		Индексы потребительских цен	
	декабрь к декабрю предыдущего года	предыдущий год = 100	декабрь к декабрю предыдущего года	предыдущий год = 100
2005	111,0	112,1	108,0	110,3
2008	115,4	115,2	113,3	114,8
2009	111,3	113,6	110,1	113,0
2010	118,9	113,6	109,9	107,8
2011	249,6	171,4	208,7	153,2
2012	120,6	176,0	121,8	159,2
2013	110,7	113,6	116,5	118,3

### 1.4. Индексы цен производителей промышленной продукции и индексы потребительских цен

(декабрь к декабрю предыдущего года; в процентах)

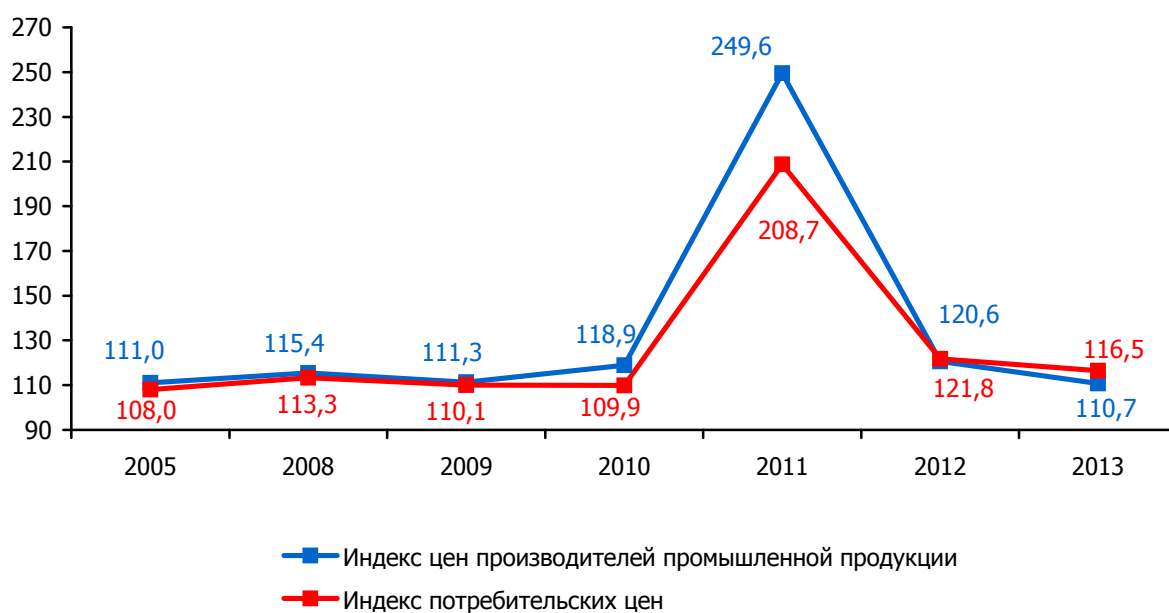

## 2. ЦЕНЫ ПРОИЗВОДИТЕЛЕЙ ПРОМЫШЛЕННОЙ ПРОДУКЦИИ

### 2.1. Индексы цен по группам товаров

(декабрь к декабрю предыдущего года)

	2005	2008	2009	2010	2011	2012	2013
Промышленная продукция – всего	111,0	115,4	111,3	118,9	249,6	120,6	110,7
продукция производственно- технического назначения	111,0	116,5	113,2	123,0	258,6	118,4	111,1
инвестиционные товары	109,8	110,0	106,7	110,5	239,8	126,6	107,8
промежуточные товары	111,3	117,7	114,4	125,4	265,3	116,2	111,8
потребительские товары	107,9	114,9	108,7	113,4	227,8	126,5	110,0
продовольственные товары	108,1	116,6	107,1	114,8	221,1	126,7	109,4
непродовольственные товары	107,6	112,0	112,0	112,3	239,5	118,9	110,5
алкогольные напитки	107,9	114,1	107,8	108,9	248,8	152,9	110,3

### 2.2. Индексы цен по группам товаров

(предыдущий год = 100)

	2005	2008	2009	2010	2011	2012	2013
Промышленная продукция – всего	112,1	115,2	113,6	113,6	171,4	176,0	113,6
продукция производственно- технического назначения	112,9	116,7	114,4	116,4	177,9	177,3	112,9
инвестиционные товары	114,0	108,3	107,5	109,3	163,0	184,4	110,9
промежуточные товары	112,6	118,2	115,6	117,8	181,5	175,7	113,4
потребительские товары	110,4	114,8	113,8	109,4	160,1	172,5	115,7
продовольственные товары	110,6	117,2	113,7	110,0	158,2	169,6	115,7
непродовольственные товары	110,3	109,9	114,3	109,9	167,9	168,2	112,1
алкогольные напитки	109,2	114,3	112,8	105,9	156,2	209,1	125,7

## 2.3. Изменение цен

(декабрь к декабрю предыдущего года; в процентах)

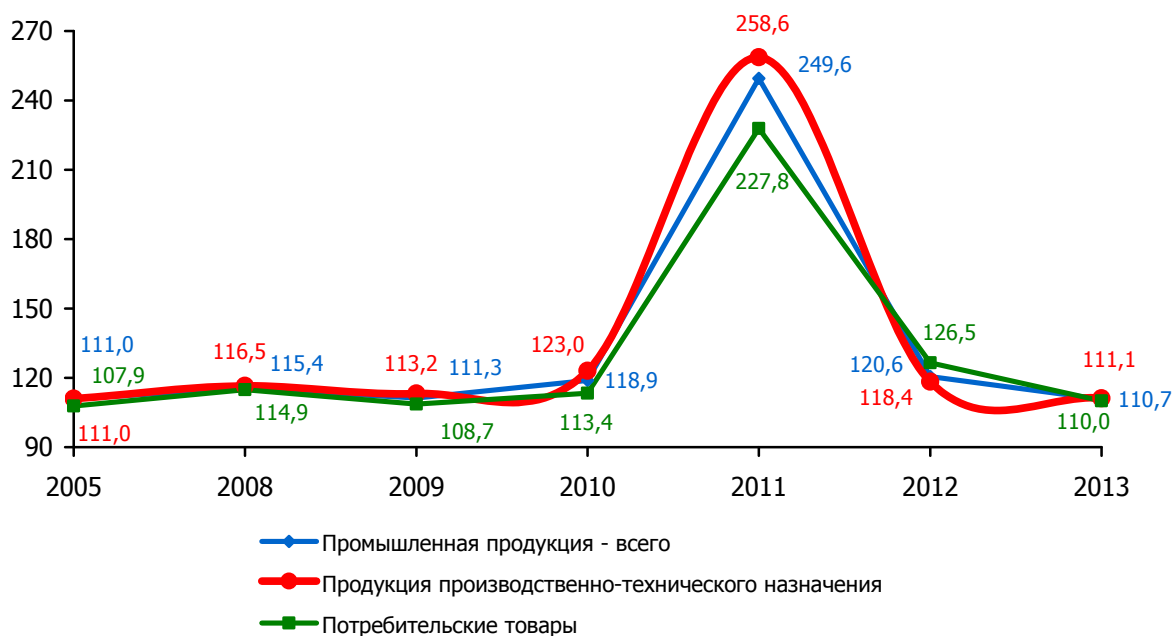

## 2.4. Индексы цен по периодам года

(предыдущий месяц = 100)

	Промышленность – всего	Продукция производственно-технического назначения	В том числе		Потребительские товары
			инвестиционные товары	промежуточные товары	
<b>2005</b>					
Январь	100,9	100,9	101,5	100,7	100,9
Февраль	102,9	103,5	101,7	103,9	101,0
Март	100,7	100,4	100,5	100,4	100,8
Апрель	100,4	100,1	101,1	99,8	100,5
Май	100,9	101,0	101,1	101,0	100,7
Июнь	100,6	100,6	100,9	100,5	100,7
Июль	100,3	100,2	100,1	100,3	100,3
Август	100,5	100,5	100,3	100,5	100,5
Сентябрь	101,3	101,3	100,5	101,5	100,2
Октябрь	100,8	100,9	100,7	101,0	100,5
Ноябрь	100,4	100,4	100,5	100,4	100,7
Декабрь	100,8	100,7	100,4	100,8	100,8

Продолжение

(предыдущий месяц = 100)

	Промышленность – всего	Продукция производственно-технического назначения	В том числе		Потребительские товары
			инвестиционные товары	промежуточные товары	
<b>2008</b>					
Январь	101,2	101,5	100,6	101,7	100,8
Февраль	101,2	101,6	100,7	101,8	100,7
Март	100,7	100,7	101,0	100,6	100,9
Апрель	102,3	103,2	100,9	103,7	100,9
Май	102,2	102,9	100,6	103,3	101,3
Июнь	101,1	101,1	101,1	101,1	101,0
Июль	101,6	102,0	100,8	102,2	101,0
Август	101,0	100,9	100,5	100,9	101,3
Сентябрь	101,9	102,3	101,1	102,5	101,5
Октябрь	100,8	100,6	101,0	100,5	101,4
Ноябрь	100,7	100,0	100,7	99,9	102,0
Декабрь	99,6	98,7	100,5	98,4	101,2
<b>2009</b>					
Январь	103,6	105,4	100,3	106,3	101,4
Февраль	102,2	102,3	100,6	102,7	102,1
Март	100,6	100,5	100,6	100,5	100,7
Апрель	100,3	100,0	100,3	99,9	100,8
Май	99,9	99,3	100,2	99,2	100,8
Июнь	100,5	100,5	100,4	100,6	100,5
Июль	100,1	100,5	100,3	100,5	99,3
Август	100,7	100,8	100,9	100,8	100,4
Сентябрь	100,7	100,7	100,5	100,8	100,6
Октябрь	100,7	100,8	100,4	100,9	100,6
Ноябрь	100,4	100,2	101,2	100,1	100,6
Декабрь	101,1	101,4	100,8	101,5	100,5
<b>2010</b>					
Январь	100,6	100,6	100,9	100,5	100,6
Февраль	102,4	103,3	100,7	103,8	101,3
Март	101,9	102,7	100,6	103,1	100,9
Апрель	101,3	101,5	101,2	101,5	100,9
Май	101,1	101,2	101,2	101,2	101,0
Июнь	100,9	101,0	100,7	101,0	100,9
Июль	100,6	100,5	100,8	100,5	100,7
Август	102,0	102,7	100,6	103,1	101,1
Сентябрь	103,2	104,3	100,5	105,0	101,5
Октябрь	101,1	100,9	100,9	100,9	101,7
Ноябрь	101,1	101,2	100,9	101,2	101,1
Декабрь	101,1	101,2	101,1	101,2	101,0

Продолжение

(предыдущий месяц = 100)

	Промышленность – всего	Продукция производственно-технического назначения	В том числе		Потребительские товары
			инвестиционные товары	промежуточные товары	
<b>2011</b>					
Январь	102,6	103,0	101,6	103,5	101,8
Февраль	102,4	102,2	101,5	102,4	102,7
Март	102,5	102,8	101,4	103,2	101,7
Апрель	103,8	104,2	103,7	104,3	103,1
Май	109,5	109,9	110,1	109,8	109,0
Июнь	121,3	124,7	118,8	126,4	113,5
Июль	106,1	106,6	113,1	104,7	105,8
Август	106,0	105,3	107,1	104,7	107,9
Сентябрь	109,3	108,5	108,1	107,0	114,0
Октябрь	113,5	110,5	110,9	112,9	115,7
Ноябрь	115,8	119,1	109,4	121,9	107,9
Декабрь	104,0	104,4	106,4	103,8	103,4
<b>2012</b>					
Январь	102,1	102,5	106,0	101,5	101,6
Февраль	101,9	101,8	105,7	100,7	101,9
Март	101,2	101,1	102,7	100,7	101,5
Апрель	102,2	102,6	103,2	102,4	101,4
Май	101,9	101,4	100,8	101,6	103,0
Июнь	102,1	101,9	100,7	102,2	102,4
Июль	100,8	100,2	100,7	100,0	102,4
Август	101,3	100,9	100,9	100,9	102,3
Сентябрь	101,4	101,3	100,9	101,4	101,8
Октябрь	101,8	101,6	100,9	101,7	102,1
Ноябрь	101,4	101,0	100,7	101,0	102,3
Декабрь	100,9	100,8	100,8	100,8	101,0
<b>2013</b>					
Январь	101,2	101,5	101,2	101,6	100,5
Февраль	101,2	101,3	100,5	101,5	100,9
Март	100,6	100,7	101,1	100,6	100,4
Апрель	100,6	100,9	101,2	100,8	100,2
Май	100,4	100,5	100,5	100,5	100,2
Июнь	100,2	100,3	100,4	100,3	100,2
Июль	100,8	100,6	99,6	100,8	101,1
Август	100,9	101,0	100,8	101,1	100,8
Сентябрь	100,3	99,9	100,5	99,7	101,1
Октябрь	102,0	102,1	101,0	102,3	101,8
Ноябрь	100,9	100,9	100,6	101,0	100,9
Декабрь	101,2	101,0	100,1	101,2	101,5

## 2.5. Изменение цен в 2013 году

(к предыдущему месяцу; в процентах)

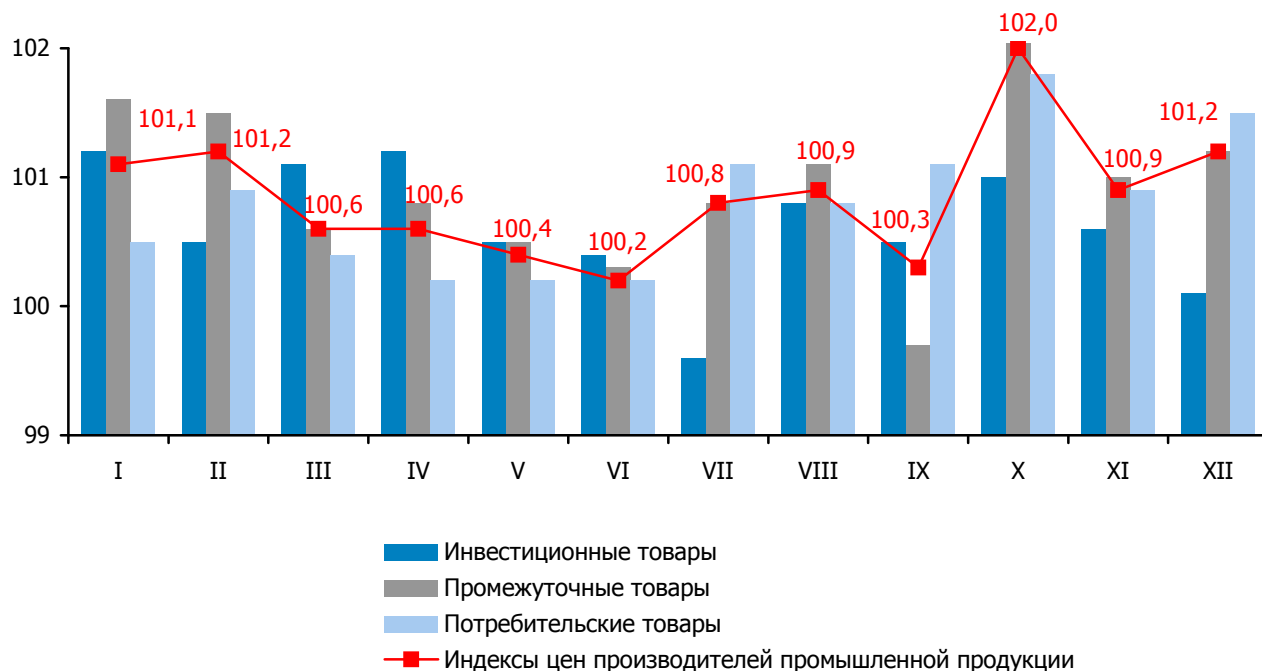

## 2.6. Индексы цен по периодам года

(декабрь предыдущего года = 100)

	Промышленность – всего	Продукция производственно-технического назначения	В том числе		Потребительские товары
			инвестиционные товары	промежуточные товары	
<b>2005</b>					
Январь	100,9	100,9	101,5	100,7	100,9
Февраль	103,8	104,4	103,3	104,6	102,0
Март	104,5	104,8	103,8	105,1	102,8
Апрель	104,9	104,9	104,9	104,9	103,3
Май	105,8	106,0	106,0	106,0	104,0
Июнь	106,5	106,6	106,9	106,6	104,8
Июль	106,8	106,9	107,1	106,8	105,0
Август	107,4	107,4	107,5	107,4	105,6
Сентябрь	108,8	108,8	108,0	108,9	105,8
Октябрь	109,6	109,8	108,8	110,0	106,3
Ноябрь	110,1	110,2	109,3	110,4	107,1
Декабрь	111,0	111,0	109,8	111,3	107,9

Продолжение

(декабрь предыдущего года = 100)

	Промышленность – всего	Продукция производственно-технического назначения	В том числе		Потребительские товары
			инвестиционные товары	промежуточные товары	
<b>2008</b>					
Январь	101,2	101,5	100,6	101,7	100,8
Февраль	102,4	103,1	101,3	103,5	101,5
Март	103,2	103,8	102,3	104,1	102,3
Апрель	105,6	107,2	103,3	107,9	103,3
Май	107,9	110,3	103,9	111,5	104,6
Июнь	109,1	111,5	105,0	112,7	105,7
Июль	110,9	113,7	105,9	115,2	106,8
Август	112,0	114,7	106,5	116,3	108,1
Сентябрь	114,1	117,3	107,6	119,2	109,8
Октябрь	115,1	118,0	108,7	119,8	111,3
Ноябрь	115,8	118,0	109,4	119,7	113,5
Декабрь	115,4	116,5	110,0	117,7	114,9
<b>2009</b>					
Январь	103,6	105,4	100,3	106,3	101,4
Февраль	105,9	107,9	100,9	109,2	103,6
Март	106,6	108,4	101,5	109,7	104,3
Апрель	106,9	108,4	101,8	109,6	105,2
Май	106,8	107,7	102,0	108,7	106,0
Июнь	107,3	108,3	102,3	109,4	106,5
Июль	107,4	108,8	102,7	109,9	105,8
Август	108,2	109,7	103,6	110,8	106,2
Сентябрь	108,9	110,5	104,1	111,7	106,8
Октябрь	109,6	111,4	104,6	112,6	107,4
Ноябрь	110,1	111,6	105,8	112,7	108,1
Декабрь	111,3	113,2	106,7	114,4	108,7
<b>2010</b>					
Январь	100,6	100,6	100,9	100,5	100,6
Февраль	103,0	103,9	101,6	104,3	101,8
Март	105,0	106,6	102,2	107,5	102,7
Апрель	106,4	108,2	103,5	109,1	103,7
Май	107,6	109,5	104,7	110,4	104,7
Июнь	108,6	110,5	105,4	111,5	105,6
Июль	109,2	111,1	106,2	112,0	106,4
Август	111,4	114,1	106,9	115,5	107,6
Сентябрь	114,9	119,1	107,4	121,3	109,2
Октябрь	116,2	120,1	108,4	122,4	111,0
Ноябрь	117,5	121,5	109,4	123,9	112,3
Декабрь	118,9	123,0	110,5	125,4	113,4

Продолжение

(декабрь предыдущего года = 100)

	Промышленность – всего	Продукция производственно-технического назначения	В том числе		Потребительские товары
			инвестиционные товары	промежуточные товары	
<b>2011</b>					
Январь	102,6	103,0	101,6	103,5	101,8
Февраль	105,1	105,3	103,1	106,0	104,6
Март	107,7	108,3	104,5	109,4	106,3
Апрель	111,8	112,8	108,4	114,1	109,6
Май	122,4	123,9	119,3	125,3	119,5
Июнь	148,5	154,6	141,8	158,4	135,6
Июль	157,6	164,8	160,4	165,9	143,4
Август	167,1	173,5	171,9	173,7	154,8
Сентябрь	182,5	188,3	185,9	185,9	176,5
Октябрь	207,2	208,1	206,1	209,8	204,2
Ноябрь	240,0	247,8	225,5	255,7	220,4
Декабрь	249,6	258,6	239,8	265,3	227,8
<b>2012</b>					
Январь	102,1	102,5	106,0	101,5	101,6
Февраль	104,0	104,3	112,1	102,2	103,5
Март	105,2	105,5	115,1	102,9	105,1
Апрель	107,5	108,2	118,8	105,4	106,5
Май	109,8	109,8	119,8	107,1	109,8
Июнь	112,0	111,8	120,5	109,5	112,5
Июль	112,9	112,0	121,4	109,5	115,1
Август	114,4	113,0	122,5	110,5	117,8
Сентябрь	116,1	114,5	123,6	112,1	119,9
Октябрь	118,2	116,3	124,7	114,0	122,5
Ноябрь	119,8	117,4	125,6	115,2	125,3
Декабрь	120,6	118,4	126,6	116,2	126,5
<b>2013</b>					
Январь	101,2	101,5	101,2	101,6	100,5
Февраль	102,4	102,8	101,8	103,1	101,4
Март	103,0	103,5	102,9	103,7	101,8
Апрель	103,7	104,4	104,2	104,5	102,0
Май	104,1	104,9	104,7	105,0	102,2
Июнь	104,3	105,2	105,1	105,3	120,4
Июль	105,1	105,9	104,7	106,2	103,5
Август	106,1	107,0	105,5	107,3	104,4
Сентябрь	106,3	106,8	106,1	107,0	105,5
Октябрь	108,4	109,0	107,1	109,4	107,4
Ноябрь	109,4	110,0	107,7	110,5	108,4
Декабрь	110,7	111,1	107,8	111,8	110,0



## 2.7. Индексы цен по периодам года

(соответствующий месяц предыдущего года = 100)

	Промышленность – всего	Продукция производственно-технического назначения	В том числе		Потребительские товары
			инвестиционные товары	промежуточные товары	
<b>2005</b>					
Январь	113,9	116,1	121,2	114,8	114,1
Февраль	114,3	116,9	120,8	115,8	112,4
Март	113,5	115,4	118,4	114,6	111,7
Апрель	112,9	114,1	118,3	112,9	111,2
Май	112,9	113,9	115,8	113,4	111,2
Июнь	111,9	112,8	113,8	112,5	110,6
Июль	111,3	111,6	111,6	111,6	110,1
Август	111,0	111,1	111,0	111,1	109,8
Сентябрь	111,3	111,2	110,6	111,4	109,2
Октябрь	111,3	111,4	110,3	111,6	109,0
Ноябрь	110,8	110,8	109,9	111,0	108,7
Декабрь	111,0	111,0	109,8	111,3	107,9
<b>2008</b>					
Январь	109,8	109,1	106,6	109,5	112,8
Февраль	110,1	109,6	106,6	110,1	112,8
Март	113,1	114,5	107,0	115,9	113,1
Апрель	114,5	116,5	107,3	118,3	113,5
Май	116,0	118,5	107,4	120,7	114,3
Июнь	117,0	119,5	108,2	121,7	115,0
Июль	116,3	118,0	108,7	119,8	115,3
Август	116,5	118,0	108,7	119,8	116,0
Сентябрь	117,8	119,8	109,4	121,8	116,5
Октябрь	118,0	120,1	109,9	122,0	116,3
Ноябрь	117,5	119,1	110,0	120,9	116,5
Декабрь	115,4	116,5	110,0	117,7	114,9
<b>2009</b>					
Январь	118,2	121,0	109,6	123,2	115,7
Февраль	119,4	121,9	109,5	124,2	117,3
Март	119,2	121,7	109,1	124,1	117,2
Апрель	116,9	117,8	108,4	119,6	117,0
Май	114,2	113,8	107,9	114,8	116,5
Июнь	113,4	113,1	107,1	114,2	115,8
Июль	111,8	111,5	106,6	112,3	113,9
Август	111,5	111,4	107,0	112,2	112,9
Сентябрь	110,1	109,7	106,4	110,3	111,8
Октябрь	109,9	110,0	105,8	110,7	110,9
Ноябрь	109,7	110,2	106,3	110,9	109,4
Декабрь	111,3	113,2	106,7	114,4	108,7

Продолжение

(соответствующий месяц предыдущего года = 100)

	Промышленность – всего	Продукция производственно-технического назначения	В том числе		Потребительские товары
			инвестиционные товары	промежуточные товары	
<b>2010</b>					
Январь	108,0	108,0	107,3	108,1	107,7
Февраль	108,2	109,0	107,5	109,3	106,9
Март	109,7	111,4	107,4	112,1	107,0
Апрель	110,7	113,0	108,4	113,8	107,1
Май	112,2	115,1	109,5	116,1	107,4
Июнь	112,7	115,6	109,9	116,7	107,8
Июль	113,1	115,6	110,3	116,6	109,3
Август	114,7	117,8	110,0	119,2	110,1
Сентябрь	117,5	122,0	110,0	124,3	111,1
Октябрь	118,0	122,1	110,5	124,3	112,3
Ноябрь	118,8	123,3	110,2	125,8	112,9
Декабрь	118,9	123,0	110,5	125,4	113,4
<b>2011</b>					
Январь	121,3	126,0	111,3	129,1	114,8
Февраль	121,3	124,8	112,1	127,5	116,5
Март	121,9	124,9	113,0	127,7	117,4
Апрель	125,0	128,3	115,8	131,2	120,0
Май	135,3	139,3	126,0	142,4	129,5
Июнь	162,6	172,0	148,7	178,2	145,7
Июль	171,6	182,5	166,9	185,8	152,9
Август	178,2	187,0	177,8	188,7	163,2
Сентябрь	188,8	194,6	191,2	192,2	183,4
Октябрь	212,0	213,2	210,2	215,0	208,7
Ноябрь	242,7	250,8	227,9	258,8	222,6
Декабрь	249,6	258,6	239,8	265,3	227,8
<b>2012</b>					
Январь	248,2	257,2	250,4	260,3	227,3
Февраль	246,8	256,1	260,8	255,9	225,5
Март	243,8	251,9	264,1	249,7	225,2
Апрель	239,9	248,1	262,8	245,2	221,4
Май	223,4	229,0	240,6	226,9	209,2
Июнь	188,0	187,1	203,8	183,5	188,9
Июль	178,5	176,4	181,4	175,2	182,9
Август	170,6	169,2	170,9	168,8	173,4
Сентябрь	158,5	159,9	159,5	160,0	154,8
Октябрь	142,0	145,0	145,2	144,2	136,6
Ноябрь	124,4	122,9	133,6	119,5	129,5
Декабрь	120,6	118,4	126,6	116,2	126,5

Продолжение

(соответствующий месяц предыдущего года = 100)

	Промышленность – всего	Продукция производственно-технического назначения	В том числе		Потребительские товары
			инвестиционные товары	промежуточные товары	
<b>2013</b>					
Январь	119,6	117,3	120,9	116,2	125,1
Февраль	118,8	116,7	115,0	117,1	123,9
Март	118,1	116,2	113,2	117,0	122,5
Апрель	116,3	114,2	111,1	115,1	121,1
Май	114,4	113,1	110,7	113,8	117,8
Июнь	112,3	111,4	110,4	111,7	115,2
Июль	112,3	111,9	109,2	112,6	113,8
Август	112,0	112,0	109,1	112,8	112,1
Сентябрь	110,5	110,5	108,6	110,9	111,3
Октябрь	111,0	111,0	108,7	111,5	111,0
Ноябрь	110,2	110,9	108,6	111,4	109,5
Декабрь	110,7	111,1	107,8	111,8	110,0

## 2.8. Индексы цен по периодам года

(соответствующий период предыдущего года = 100)

	Промышленность – всего	Продукция производственно-технического назначения	В том числе		Потребительские товары
			инвестиционные товары	промежуточные товары	
<b>2005</b>					
Январь	113,9	116,1	121,2	114,8	114,1
Январь-февраль	114,1	116,5	121,0	115,3	113,2
Январь-март	113,9	116,1	120,1	115,0	112,7
Январь-апрель	113,6	115,6	119,6	114,5	112,3
Январь-май	113,5	115,2	118,8	114,3	112,1
Январь-июнь	113,2	114,8	117,9	114,0	111,8
Январь-июль	112,9	114,3	117,0	113,6	111,6
Январь-август	112,7	113,9	116,2	113,3	111,4
Январь-сентябрь	112,5	113,6	115,5	113,1	111,1
Январь-октябрь	112,4	113,4	114,9	112,9	110,9
Январь-ноябрь	112,2	113,1	114,4	112,7	110,7
Январь-декабрь	112,1	112,9	114,0	112,6	110,4

Продолжение

(соответствующий период предыдущего года = 100)

	Промышленность – всего	Продукция производственно-технического назначения	В том числе		Потребительские товары
			инвестиционные товары	промежуточные товары	
<b>2008</b>					
Январь	109,8	109,1	106,6	109,5	112,8
Январь-февраль	110,0	109,3	106,6	109,8	112,8
Январь-март	111,0	111,0	106,7	111,8	112,9
Январь-апрель	111,9	112,4	106,9	113,4	113,1
Январь-май	112,7	113,6	107,0	114,9	113,3
Январь-июнь	113,4	114,6	107,2	116,0	113,6
Январь-июль	113,9	115,1	107,4	116,6	113,8
Январь-август	114,2	115,5	107,6	117,0	114,1
Январь-сентябрь	114,6	116,0	107,8	117,6	114,4
Январь-октябрь	115,0	116,4	108,0	118,0	114,6
Январь-ноябрь	115,2	116,7	108,2	118,3	114,8
Январь-декабрь	115,2	116,7	108,3	118,2	114,8
<b>2009</b>					
Январь	118,2	121,0	109,6	123,2	115,7
Январь-февраль	118,8	121,4	109,5	123,7	116,5
Январь-март	118,9	121,5	109,4	123,8	116,7
Январь-апрель	118,4	120,6	109,1	122,8	116,8
Январь-май	117,5	119,1	108,9	121,1	116,7
Январь-июнь	116,8	118,1	108,6	119,9	116,6
Январь-июль	116,1	117,1	108,3	118,7	116,2
Январь-август	115,5	116,3	108,1	117,9	115,7
Январь-сентябрь	114,8	115,5	107,9	117,0	115,3
Январь-октябрь	114,3	114,9	107,7	116,3	114,8
Январь-ноябрь	113,9	114,5	107,6	115,8	114,3
Январь-декабрь	113,6	114,4	107,5	115,6	113,8
<b>2010</b>					
Январь	108,0	108,0	107,3	108,1	107,7
Январь-февраль	108,1	108,5	107,4	108,7	107,3
Январь-март	108,6	109,5	107,4	109,9	107,2
Январь-апрель	109,2	110,4	107,6	110,9	107,2
Январь-май	109,8	111,3	108,0	111,9	107,2
Январь-июнь	110,2	112,0	108,3	112,7	107,3
Январь-июль	110,7	112,5	108,6	113,3	107,6
Январь-август	111,2	113,2	108,8	114,0	107,9
Январь-сентябрь	111,9	114,2	108,9	115,2	108,3
Январь-октябрь	112,5	115,0	109,1	116,1	108,7
Январь-ноябрь	113,1	115,8	109,2	117,0	109,1
Январь-декабрь	113,6	116,4	109,3	117,8	109,4

Продолжение

(соответствующий период предыдущего года = 100)

	Промышленность – всего	Продукция производственно-технического назначения	В том числе		Потребительские товары
			инвестиционные товары	промежуточные товары	
<b>2011</b>					
Январь	121,3	126,0	111,3	129,1	114,8
Январь-февраль	121,3	125,4	111,7	128,3	115,7
Январь-март	121,5	125,2	112,1	128,1	116,3
Январь-апрель	122,4	126,0	113,1	128,9	117,2
Январь-май	125,1	128,8	115,7	131,7	119,7
Январь-июнь	131,5	136,2	121,3	139,8	124,1
Январь-июль	137,4	143,1	128,0	146,6	128,4
Январь-август	142,8	148,9	134,4	152,2	132,9
Январь-сентябрь	148,2	154,4	140,9	157,1	138,7
Январь-октябрь	155,1	160,8	148,1	163,4	146,1
Январь-ноябрь	163,7	169,7	155,6	173,0	153,5
Январь-декабрь	171,4	177,9	163,0	181,5	160,1
<b>2012</b>					
Январь	248,2	257,2	250,4	260,3	227,3
Январь-февраль	247,5	256,6	255,6	258,1	226,4
Январь-март	246,2	255,0	258,5	255,2	226,0
Январь-апрель	244,6	253,2	259,6	252,6	224,8
Январь-май	239,8	247,8	255,4	246,8	221,4
Январь-июнь	228,8	234,5	244,6	232,8	214,9
Январь-июль	219,6	223,6	232,5	222,0	209,3
Январь-август	211,6	214,5	222,0	213,2	203,6
Январь-сентябрь	203,5	205,9	212,3	205,3	196,1
Январь-октябрь	194,5	197,1	202,5	196,4	187,2
Январь-ноябрь	184,3	186,2	192,9	184,9	179,1
Январь-декабрь	176,0	177,3	184,4	175,7	172,5
<b>2013</b>					
Январь	119,6	117,3	120,9	116,2	125,1
Январь-февраль	119,2	117,0	117,9	116,7	124,5
Январь-март	118,8	116,7	116,3	116,8	123,8
Январь-апрель	118,2	116,1	114,9	116,4	123,1
Январь-май	117,4	115,4	114,0	115,8	122,0
Январь-июнь	116,5	114,7	113,4	115,1	120,8
Январь-июль	115,9	114,3	112,8	114,7	119,8
Январь-август	115,3	114,0	112,3	114,5	118,7
Январь-сентябрь	114,8	113,6	111,9	114,1	117,8
Январь-октябрь	114,3	113,3	111,5	113,8	117,1
Январь-ноябрь	113,9	113,1	111,3	113,6	116,3
Январь-декабрь	113,6	112,9	110,9	113,4	115,7

**2.9. Индексы цен по видам экономической деятельности**

(декабрь к декабрю предыдущего года)

	2005	2008	2009	2010	2011	2012	2013
Промышленность – всего	111,0	115,4	111,3	118,9	249,6	120,6	110,7
в том числе							
горнодобывающая промышленность	89,3	147,0	112,0	127,8	212,9	132,0	119,8
добыча топливно-энергетических полезных ископаемых	84,6	139,9	124,5	138,4	252,1	98,4	120,5
добыча угля, лигнита и торфа	108,7	123,5	117,9	127,0	172,8	141,6	127,2
добыча сырой нефти и природного газа; предоставление услуг в этих областях	83,3	143,9	126,5	139,9	283,6	88,0	...
добыча полезных ископаемых, кроме топливно-энергетических	110,0	156,2	100,7	114,0	186,7	162,0	119,1
обрабатывающая промышленность	110,2	114,4	108,5	115,5	250,4	124,1	110,0
производство пищевых продуктов, включая напитки, и табака	107,9	116,5	107,5	112,9	225,8	133,8	109,7
производство пищевых продуктов, включая напитки	107,9	116,9	106,7	113,4	226,2	133,7	109,8
производство мяса и мясопродуктов	112,8	118,0	105,5	111,8	231,9	124,3	102,6
переработка и консервирование рыбы и рыбных продуктов	112,7	108,9	113,0	108,9	321,2	107,4	117,6
переработка и консервирование фруктов и овощей	109,4	122,2	107,1	114,5	208,3	125,4	115,7
производство растительных и животных масел и жиров	102,6	119,4	98,0	130,0	271,7	120,8	100,0
производство молочных продуктов	106,1	117,6	107,8	120,5	195,1	135,7	109,5
производство продуктов мукомольно-крупяной промышленности, крахмала и крахмалопродуктов	95,6	122,2	102,3	104,3	175,4	162,6	148,5
производство готовых кормов для животных	105,3	117,7	100,7	106,9	252,7	162,1	111,5
производство прочих пищевых продуктов	106,9	115,6	107,6	116,5	224,9	122,1	111,8
производство напитков	109,0	114,2	110,5	109,8	242,8	147,1	108,8

Продолжение

(декабрь к декабрю предыдущего года)

	2005	2008	2009	2010	2011	2012	2013
производство табачных изделий	111,8	108,5	123,0	102,3	217,1	137,0	107,0
текстильное и швейное производство	106,2	110,5	105,0	115,6	272,2	118,5	106,8
текстильное производство	104,8	112,6	105,0	118,5	302,9	117,7	103,9
подготовка и прядение текстильных волокон	97,9	116,4	90,5	129,6	427,9	118,9	102,4
ткацкое производство	106,5	113,9	109,2	124,9	260,4	114,8	103,5
производство готовых текстильных изделий, кроме одежды	108,8	111,8	103,8	118,6	266,2	123,0	109,4
производство прочих текстильных изделий	106,5	109,2	104,2	110,8	348,6	124,2	102,7
производство трикотажного полотна	105,5	105,7	111,1	127,0	308,3	100,9	108,8
производство трикотажных и чулочно-носочных изделий	103,9	114,3	108,4	108,8	197,4	109,2	105,6
производство одежды; выделка и крашение меха	108,4	107,3	104,9	111,3	229,9	120,0	111,5
производство одежды из текстильных материалов	108,1	107,4	104,9	111,2	229,7	120,2	111,5
выделка и крашение меха; производство меховых изделий	132,3	102,0	105,0	114,6	242,3	108,4	109,6
производство кожи, изделий из кожи и производство обуви	109,0	107,3	109,5	112,9	266,2	111,6	110,8
дубление и отделка кожи	104,4	105,0	101,4	117,3	277,1	108,0	109,9
производство чемоданов, сумок и других изделий из кожи	106,7	102,7	106,4	105,6	252,5	131,1	106,2
производство обуви	110,7	108,2	111,2	113,0	266,4	109,9	111,4
обработка древесины и производство изделий из дерева	117,8	121,2	103,8	114,4	246,2	124,6	114,2
распиловка и строгание древесины, пропитка древесины	121,5	135,3	104,6	111,5	232,6	137,0	116,3
производство шпона, фанеры, плит и панелей	114,9	115,5	102,9	122,7	278,7	113,3	108,6
производство деревянных строительных конструкций и столярных изделий	113,1	116,1	103,4	109,5	240,3	122,3	114,9
производство деревянной тары	113,8	111,5	104,7	123,9	216,4	141,0	112,9
производство прочих изделий из дерева и пробки, соломки и материалов для плетения	135,8	109,7	104,5	118,5	205,4	139,8	119,1

Продолжение

(декабрь к декабрю предыдущего года)

	2005	2008	2009	2010	2011	2012	2013
целлюлозно-бумажное производство. Издательская деятельность	109,4	109,5	110,8	118,9	228,1	119,1	107,6
производство целлюлозы, древесной массы, бумаги, картона и изделий из них	111,3	114,3	109,3	132,4	253,6	113,4	107,8
производство целлюлозы, древесной массы, бумаги, картона	108,0	110,4	111,4	137,0	270,1	111,5	108,1
издательская и полиграфическая деятельность, тиражирование записанных носителей информации	105,4	103,5	112,5	103,4	200,1	130,3	107,2
издательская деятельность	...	...	...	110,8	170,2	148,8	111,9
полиграфическая деятельность и предоставление услуг в этой области	105,4	103,5	112,5	103,4	212,1	124,7	105,1
производство кокса, нефтепродуктов и ядерных материалов	113,3	99,7	120,1	119,9	281,6	118,1	107,7
производство нефтепродуктов	113,3	99,7	120,1	119,9	281,6	118,1	107,7
химическое производство	107,1	121,3	106,4	131,6	265,9	123,1	125,8
производство основных химических веществ	106,9	127,2	103,3	139,6	275,3	130,4	138,2
производство агрохимических продуктов	...	69,8	67,7	98,1	300,5	113,6	142,3
производство красок и лаков	114,4	117,9	114,9	111,0	276,7	115,6	106,2
производство фармацевтической продукции	104,1	117,6	124,4	116,5	230,9	115,5	110,6
производство мыла и моющих, чистящих и полирующих средств, парфюмерных и косметических средств	108,6	116,6	110,6	111,9	272,0	109,1	111,9
производство прочих химических продуктов	111,2	110,9	107,7	132,2	214,2	121,0	110,7
производство искусственных и синтетических волокон	105,3	105,0	105,1	133,6	326,7	100,7	109,4
производство резиновых и пластмассовых изделий	110,8	108,8	104,9	125,7	297,6	112,0	110,9
производство резиновых изделий	113,9	110,1	105,4	135,2	341,1	106,6	103,9
производство пластмассовых изделий	108,4	107,7	104,5	118,3	275,3	115,5	115,1



Продолжение

(декабрь к декабрю предыдущего года)

	2005	2008	2009	2010	2011	2012	2013
производство прочих неметаллических минеральных продуктов	108,6	133,6	106,3	119,1	250,0	123,4	109,6
производство стекла и изделий из стекла	107,5	115,2	109,1	128,1	227,2	116,5	104,0
производство керамических изделий, кроме используемых в строительстве	107,1	125,6	111,6	110,0	177,0	128,8	111,4
производство керамических плиток и плит	108,2	102,9	111,4	105,9	176,4	120,5	106,3
производство кирпича, черепицы и прочих строительных изделий из обожженной глины	107,7	113,4	110,9	121,1	243,7	129,4	128,6
производство цемента, известки и гипса	108,9	167,1	99,4	126,0	296,7	107,3	101,7
производство изделий из бетона, гипса и цемента	109,0	133,0	104,1	117,7	237,4	131,2	112,1
резка, обработка и отделка декоративного и строительного камня	92,4	103,5	101,3	100,1	214,8	163,4	110,9
производство прочей неметаллической минеральной продукции	110,7	121,1	115,5	115,6	260,0	126,0	111,9
металлургическое производство и производство готовых металлических изделий	111,0	127,8	101,6	114,2	293,5	110,2	105,9
металлургическое производство	113,2	139,7	101,5	119,7	309,1	106,2	102,5
производство чугуна, стали и ферросплавов	115,3	155,2	100,7	122,7	323,1	101,8	101,0
производство труб	111,4	111,8	104,5	117,8	360,7	100,8	105,8
прочая первичная обработка чугуна и стали	108,6	140,6	100,2	121,9	347,4	101,8	105,0
производство цветных металлов	93,0	114,1	127,9	120,2	172,0	148,0	99,2
литье металлов	111,7	106,8	102,0	107,3	288,4	121,8	105,4
производство готовых металлических изделий	109,1	120,4	101,7	110,7	283,0	113,4	108,2
производство строительных металлических конструкций и изделий	104,3	116,7	94,7	111,0	264,1	112,0	110,1
производство металлических резервуаров, радиаторов и котлов центрального отопления	109,9	156,8	102,6	117,2	257,7	119,4	108,5
производство паровых котлов, кроме котлов центрального отопления	126,9	103,0	102,6	105,1	241,7	104,1	105,0

Продолжение

(декабрь к декабрю предыдущего года)

	2005	2008	2009	2010	2011	2012	2013
ковка, прессование, штамповка, профилирование; порошковая металлургия	100,8	127,4	105,9	106,2	325,6	110,3	102,8
обработка металлов и нанесение покрытий на металлы; обработка металлических изделий с использованием основных технологических процессов машиностроения	...	131,2	109,1	112,9	421,9	94,2	105,9
производство ножевых изделий, инструментов и скобяных изделий	111,2	112,8	106,3	114,7	303,8	131,4	113,2
производство прочих готовых металлических изделий	111,0	120,5	101,8	112,1	284,7	111,5	105,7
производство машин и оборудования	109,8	112,4	108,5	110,1	231,2	132,1	111,0
производство механического оборудования	108,5	121,0	111,7	108,7	283,5	118,9	106,7
производство прочего оборудования общего назначения	107,9	114,0	101,7	106,4	202,7	145,0	114,3
производство машин и оборудования для сельского и лесного хозяйства	111,5	111,7	107,5	111,1	211,2	138,3	110,8
производство станков	111,6	112,6	107,0	109,9	255,3	147,9	111,9
производство прочих машин и оборудования специального назначения	113,0	107,8	107,6	110,0	260,3	127,1	112,1
производство бытовых приборов	105,6	106,6	112,0	110,7	223,5	114,7	111,3
производство электрооборудования, электронного и оптического оборудования	104,8	106,2	113,9	114,5	263,5	114,8	109,1
производство офисного оборудования и вычислительной техники	108,9	100,2	107,0	116,4	304,9	112,2	111,5
производство электрических машин и электрооборудования	108,1	107,2	117,7	116,8	289,1	110,1	106,5
производство электродвигателей, генераторов и трансформаторов	115,6	108,2	107,3	114,5	265,8	114,9	108,8

Продолжение

(декабрь к декабрю предыдущего года)

	2005	2008	2009	2010	2011	2012	2013
производство электrorаспределительной и регулирующей аппаратуры	106,3	110,1	121,2	117,3	292,1	116,4	108,5
производство изолированных проводов и кабелей	107,7	102,2	131,5	125,1	315,7	98,9	102,4
производство электрических ламп и осветительного оборудования	103,3	117,3	108,3	110,6	250,4	110,4	106,5
производство прочего электрооборудования	105,8	106,8	106,2	107,3	275,3	116,0	106,1
производство аппаратуры для радио, телевидения и связи	97,5	101,1	108,4	109,9	193,9	127,5	108,5
производство электро- и радиоэлементов	108,2	108,4	100,5	110,9	235,7	136,8	108,8
производство передающей аппаратуры	102,0	110,8	117,2	109,7	171,5	165,6	102,8
производство аппаратуры для приема, записи и воспроизведения звука и изображения	91,8	96,2	107,2	109,8	194,4	98,4	116,8
производство изделий медицинской техники, средств измерений, оптических приборов и аппаратуры, часов	106,2	111,5	110,2	110,5	240,6	122,2	115,2
производство изделий медицинской техники, включая хирургическое оборудование, и ортопедических приспособлений	104,3	110,0	116,4	111,3	217,0	120,2	110,3
производство средств измерений и контрольно-измерительных приборов	105,6	107,2	104,1	110,0	241,7	116,6	122,0
производство оптических приборов и фотооборудования	109,2	128,3	117,4	109,6	253,8	132,7	109,6
производство часов	111,2	107,6	113,6	114,3	324,0	110,3	114,4
производство транспортных средств и оборудования	109,8	109,2	105,9	112,0	250,1	116,2	101,8
производство автомобилей, прицепов и полуприцепов	109,0	107,8	105,4	109,5	240,5	121,6	103,7
производство автомобилей	106,4	107,0	105,6	107,1	232,5	121,6	100,9

Продолжение

(декабрь к декабрю предыдущего года)

	2005	2008	2009	2010	2011	2012	2013
производство автомобильных кузовов; производство прицепов и полуприцепов	112,2	103,8	105,1	118,8	302,3	122,5	115,0
производство частей и принадлежностей автомобилей и их двигателей	115,7	115,7	103,8	129,5	269,4	121,3	106,8
производство прочих транспортных средств	118,0	128,1	111,8	143,9	317,2	87,6	95,5
производство железнодорожного подвижного состава	117,6	129,2	111,0	148,3	310,8	88,3	94,4
производство мотоциклов и велосипедов	117,0	119,1	118,1	111,5	369,8	83,3	109,2
прочие отрасли промышленности	106,1	94,6	130,0	114,1	301,4	111,9	107,9
производство мебели и прочей продукции, не включенной в другие группировки	104,6	113,5	110,6	116,1	265,5	113,8	116,4
производство мебели	104,2	112,2	107,4	114,5	261,8	112,1	115,8
производство ювелирных изделий, монет и медалей	101,8	126,1	143,3	126,8	322,2	122,5	124,9
производство спортивных товаров	113,6	132,7	103,8	100,6	321,2	123,2	136,8
производство игр и игрушек	109,4	114,2	112,7	121,7	249,5	125,0	121,4
производство различной продукции, не включенной в другие группировки	109,8	113,8	116,1	118,8	261,6	129,4	106,4
обработка вторичного сырья	114,2	62,3	212,9	112,0	368,8	109,6	92,6
обработка металлических отходов и лома	114,2	62,3	212,9	112,0	368,8	109,6	92,6
производство и распределение электроэнергии, газа и воды	114,0	117,5	125,2	132,4	248,8	103,6	115,0
производство и распределение электроэнергии, газа, пара и горячей воды	114,0	117,5	125,2	132,4	248,8	103,6	115,3
производство и распределение электроэнергии	115,2	119,5	125,8	134,9	246,5	104,4	116,0
снабжение паром и горячей водой	108,9	109,2	122,8	121,7	259,0	100,1	112,7

## 2.10. Индексы цен по видам экономической деятельности

(предыдущий год = 100)

	2005	2008	2009	2010	2011	2012	2013
Промышленность – всего	112,1	115,2	113,6	113,6	171,4	176,0	113,6
в том числе							
горнодобывающая промышленность	92,9	137,8	129,1	111,6	163,6	178,0	127,3
добыча топливно-энергетических полезных ископаемых	88,8	154,4	126,6	118,1	179,5	164,1	111,9
добыча угля, лигнита и торфа	109,9	115,0	129,7	116,7	164,9	144,7	131,7
добыча сырой нефти и природного газа; предоставление услуг в этих областях	87,5	165,5	126,5	118,4	181,8	171,7	...
добыча полезных ископаемых, кроме топливно-энергетических	110,7	119,1	136,1	104,5	147,3	187,9	136,9
обрабатывающая промышленность	112,6	114,9	109,7	112,0	170,0	179,6	114,3
производство пищевых продуктов, включая напитки, и табака	109,7	117,5	113,4	108,7	157,5	178,4	118,4
производство пищевых продуктов, включая напитки	109,7	118,0	113,0	108,7	158,0	178,6	118,6
производство мяса и мясопродуктов	116,1	116,0	114,0	107,7	157,0	176,3	111,4
переработка и консервирование рыбы и рыбных продуктов	118,6	107,9	114,5	102,3	199,2	181,4	109,7
переработка и консервирование фруктов и овощей	106,7	116,9	115,0	108,5	159,4	157,5	121,7
производство растительных и животных масел и жиров	104,4	132,8	101,1	110,8	201,8	176,1	108,7
производство молочных продуктов	108,9	127,1	115,1	112,2	149,6	168,5	119,6
производство продуктов мукомольно-крупяной промышленности, крахмала и крахмалопродуктов	101,8	117,8	113,2	101,7	128,8	173,3	151,9
производство готовых кормов для животных	107,7	127,3	103,0	102,1	164,4	213,0	129,9
производство прочих пищевых продуктов	106,1	111,8	112,9	113,1	165,8	160,4	114,8

Продолжение

(предыдущий год = 100)

	2005	2008	2009	2010	2011	2012	2013
производство напитков	110,1	114,3	114,7	107,4	156,3	202,8	121,5
производство табачных изделий	111,0	106,9	120,8	109,1	147,4	174,5	115,2
текстильное и швейное производство	109,0	109,1	108,0	109,1	177,4	187,3	107,7
текстильное производство	107,9	109,9	109,1	110,3	194,3	193,1	105,4
подготовка и прядение текстильных волокон	104,2	113,8	101,0	108,2	251,6	222,1	100,5
ткацкое производство	107,9	111,4	112,3	115,0	191,8	167,3	108,0
производство готовых текстильных изделий, кроме одежды	111,0	109,3	107,6	109,3	192,8	173,7	113,6
производство прочих текстильных изделий	110,4	107,3	107,3	106,8	197,8	224,4	104,3
производство трикотажного полотна	108,6	105,6	106,2	123,1	184,4	185,6	106,0
производство трикотажных и чулочно-носочных изделий	107,1	109,6	113,4	105,5	144,3	151,5	105,9
производство одежды; выделка и крашение меха	110,8	107,8	106,5	107,3	154,4	177,5	111,8
производство одежды из текстильных материалов	110,6	107,8	106,5	107,3	154,1	177,9	111,8
выделка и крашение меха; производство меховых изделий	121,5	110,8	106,1	108,6	170,9	153,8	114,0
производство кожи, изделий из кожи и производство обуви	108,1	109,1	109,3	111,0	180,1	166,6	109,6
дубление и отделка кожи	103,6	106,2	103,5	112,2	175,7	173,2	107,3
производство чемоданов, сумок и других изделий из кожи	107,2	105,3	104,0	106,7	156,8	195,8	114,4
производство обуви	109,7	110,0	110,9	111,3	183,2	162,9	109,2
обработка древесины и производство изделий из дерева	125,3	120,9	109,9	106,5	171,0	178,9	116,9
распиловка и строгание древесины, пропитка древесины	133,3	130,2	117,8	103,9	151,2	203,9	121,9
производство шпона, фанеры, плит и панелей	122,0	120,4	104,6	110,3	202,0	171,0	106,3
производство деревянных строительных конструкций и столярных изделий	113,6	115,2	107,7	105,2	168,3	166,9	118,6
производство деревянной тары	122,5	114,0	106,4	110,0	154,5	203,7	118,1

Продолжение

(предыдущий год = 100)

	2005	2008	2009	2010	2011	2012	2013
производство прочих изделий из дерева и пробки, соломки и материалов для плетения	155,7	114,3	107,5	111,3	142,9	185,3	127,1
целлюлозно-бумажное производство. Издательская деятельность	109,1	106,7	110,7	115,3	169,4	162,5	110,2
производство целлюлозы, древесной массы, бумаги, картона и изделий из них	110,1	114,2	111,5	120,5	196,6	159,2	108,5
производство целлюлозы, древесной массы, бумаги, картона	108,2	111,8	110,1	123,1	197,0	169,1	108,3
издательская и полиграфическая деятельность, тиражирование записанных носителей информации	104,3	98,1	109,5	109,2	139,1	170,8	113,0
издательская деятельность	...	...	...	...	136,2	179,6	118,6
полиграфическая деятельность и предоставление услуг в этой области	104,3	98,1	109,5	109,2	144,1	168,0	110,6
производство кокса, нефтепродуктов и ядерных материалов	110,3	108,0	101,7	128,7	185,8	177,5	110,1
производство нефтепродуктов	110,3	108,0	101,7	128,7	185,8	177,5	110,1
химическое производство	110,0	120,1	108,3	120,3	184,2	185,4	126,9
производство основных химических веществ	108,1	128,6	104,9	125,0	189,0	196,7	139,4
производство агрохимических продуктов	...	135,4	115,3	74,2	175,8	194,9	130,1
производство красок и лаков	110,6	113,7	117,9	110,3	197,0	164,9	106,8
производство фармацевтической продукции	104,6	108,6	125,5	122,9	150,8	177,6	109,2
производство мыла и моющих, чистящих и полирующих средств, парфюмерных и косметических средств	109,4	113,3	114,5	108,8	186,0	162,3	110,8
производство прочих химических продуктов	109,5	110,2	107,8	120,4	158,3	168,9	116,6
производство искусственных и синтетических волокон	119,2	104,6	104,1	115,9	223,7	174,6	103,0
производство резиновых и пластмассовых изделий	119,8	108,4	107,2	115,9	205,2	170,4	110,5
производство резиновых изделий	122,8	109,8	107,8	120,8	221,0	183,9	105,3
производство пластмассовых изделий	117,2	107,3	106,7	112,1	195,0	163,1	113,7

Продолжение

(предыдущий год = 100)

	2005	2008	2009	2010	2011	2012	2013
производство прочих неметаллических минеральных продуктов	112,2	131,2	111,2	113,2	164,6	187,3	115,7
производство стекла и изделий из стекла	112,4	117,1	110,3	113,6	174,6	166,0	110,3
производство керамических изделий, кроме используемых в строительстве	112,2	114,0	119,2	108,0	132,7	161,5	119,6
производство керамических плиток и плит	108,6	102,9	110,9	104,3	135,8	154,3	108,7
производство кирпича, черепицы и прочих строительных изделий из обожженной глины	110,7	116,2	110,3	117,8	160,4	192,1	134,4
производство цемента, извести и гипса	112,5	176,2	99,2	121,5	172,3	195,0	102,4
производство изделий из бетона, гипса и цемента	113,7	127,5	112,2	111,2	160,5	188,3	121,2
резка, обработка и отделка декоративного и строительного камня	...	102,2	102,4	100,1	146,5	211,2	120,0
производство прочей неметаллической минеральной продукции	114,5	115,0	122,0	112,2	172,3	186,1	117,1
металлургическое производство и производство готовых металлических изделий	119,6	119,6	111,6	107,5	193,4	172,3	107,2
металлургическое производство	122,1	128,0	114,3	110,9	206,6	168,4	104,3
производство чугуна, стали и ферросплавов	122,6	138,6	118,4	111,6	211,1	171,6	101,2
производство труб	125,3	109,1	105,4	112,1	253,6	150,4	106,8
прочая первичная обработка чугуна и стали	122,5	125,8	115,1	111,3	233,7	163,1	104,1
производство цветных металлов	114,5	111,6	114,2	128,0	151,1	156,4	129,7
литье металлов	123,6	107,7	102,8	106,0	169,3	205,9	107,7
производство готовых металлических изделий	117,4	114,5	109,7	105,4	184,7	175,5	109,3
производство строительных металлических конструкций и изделий	111,5	112,6	103,8	101,4	182,8	164,6	110,7
производство металлических резервуаров, радиаторов и котлов центрального отопления	117,9	144,9	119,2	108,2	177,3	176,7	109,7



Продолжение

(предыдущий год = 100)

	2005	2008	2009	2010	2011	2012	2013
производство паровых котлов, кроме котлов центрального отопления	121,0	103,2	102,7	102,4	189,4	134,6	105,3
ковка, прессование, штамповка, профилирование; порошковая металлургия	105,1	116,2	114,1	106,3	189,6	191,9	103,9
обработка металлов и нанесение покрытий на металлы; обработка металлических изделий с использованием основных технологических процессов машиностроения	...	120,2	119,6	109,5	191,4	167,3	108,3
производство ножевых изделий, инструментов и скобяных изделий	117,6	113,5	109,1	109,0	208,1	194,8	117,2
производство прочих готовых металлических изделий	119,9	113,7	110,9	106,9	187,3	172,4	106,5
производство машин и оборудования	113,8	108,4	110,9	108,6	155,0	194,8	113,7
производство механического оборудования	114,5	114,1	117,0	108,3	173,8	195,2	108,3
производство прочего оборудования общего назначения	110,8	108,9	108,1	103,8	146,5	191,1	114,6
производство машин и оборудования для сельского и лесного хозяйства	113,9	106,9	109,3	109,9	148,0	195,0	114,8
производство станков	116,8	110,5	109,0	109,9	154,5	233,8	118,5
производство прочих машин и оборудования специального назначения	116,2	107,0	108,6	107,8	162,4	200,6	114,9
производство бытовых приборов	111,4	106,5	112,1	107,4	158,7	163,3	111,0
производство электрооборудования, электронного и оптического оборудования	109,7	106,7	110,6	112,7	185,1	166,7	110,8
производство офисного оборудования и вычислительной техники	125,2	99,3	104,2	112,1	191,2	179,2	116,8
производство электрических машин и электрооборудования	114,8	108,1	113,2	116,0	200,1	164,3	107,8
производство электродвигателей, генераторов и трансформаторов	119,0	106,5	108,2	109,3	185,4	170,1	110,8
производство электrorаспределительной и регулирующей аппаратуры	113,6	108,6	118,5	115,7	195,8	179,4	109,5

Продолжение

(предыдущий год = 100)

	2005	2008	2009	2010	2011	2012	2013
производство изолированных проводов и кабелей	113,9	105,9	116,4	126,6	231,0	145,7	103,2
производство электрических ламп и осветительного оборудования	111,3	115,2	115,3	107,3	183,6	152,4	107,7
производство прочего электрооборудования	114,7	109,0	105,8	108,0	176,4	176,2	109,5
производство аппаратуры для радио, телевидения и связи	100,3	102,9	104,5	106,1	156,0	159,3	113,5
производство электро- и радиоэлементов	108,6	106,9	103,1	107,1	164,5	185,1	117,5
производство передающей аппаратуры	107,8	108,4	117,5	112,7	133,5	193,5	113,8
производство аппаратуры для приема, записи и воспроизведения звука и изображения	94,5	100,2	100,3	103,4	167,4	127,4	112,6
производство изделий медицинской техники, средств измерений, оптических приборов и аппаратуры, часов	109,2	110,2	111,9	109,0	167,5	174,7	115,2
производство изделий медицинской техники, включая хирургическое оборудование, и ортопедических приспособлений	106,2	107,4	117,3	110,5	157,0	160,4	116,1
производство средств измерений и контрольно-измерительных приборов	108,4	106,8	105,0	107,3	174,1	162,9	116,9
производство оптических приборов и фотооборудования	111,2	121,4	122,2	110,6	166,8	203,5	111,3
производство часов	116,4	127,4	115,8	109,8	197,8	183,7	113,4
производство транспортных средств и оборудования	115,4	108,4	106,1	110,7	167,5	174,2	104,4
производство автомобилей, прицепов и полуприцепов	114,6	106,9	105,3	109,4	163,2	176,0	107,4
производство автомобилей	111,2	106,4	104,8	108,4	160,8	170,2	106,0
производство автомобильных кузовов; производство прицепов и полуприцепов	115,3	104,0	109,0	109,6	176,9	208,6	118,1

Продолжение

(предыдущий год = 100)

	2005	2008	2009	2010	2011	2012	2013
производство частей и принадлежностей автомобилей и их двигателей	124,3	112,0	108,3	118,3	182,4	193,8	106,2
производство прочих транспортных средств	122,6	131,1	116,1	127,5	208,1	162,7	91,6
производство железнодорожного подвижного состава	120,3	132,8	115,5	129,8	206,2	164,6	90,7
производство мотоциклов и велосипедов	126,2	118,4	119,7	111,2	217,3	150,8	103,3
прочие отрасли промышленности	110,2	125,8	99,0	116,4	195,3	172,3	107,6
производство мебели и прочей продукции, не включенной в другие группировки	108,4	112,1	113,6	107,9	187,7	167,3	115,2
производство мебели	107,7	110,7	111,7	105,9	185,9	164,4	113,1
производство ювелирных изделий, монет и медалей	105,2	124,3	132,8	124,5	212,7	190,3	135,7
производство спортивных товаров	124,3	128,4	109,1	101,3	185,6	185,4	141,5
производство игр и игрушек	120,7	113,0	114,6	111,3	182,3	180,9	117,6
производство различной продукции, не включенной в другие группировки	113,8	119,9	120,9	109,7	178,4	186,4	115,8
обработка вторичного сырья	119,0	151,5	86,6	137,8	202,3	178,0	95,7
обработка металлических отходов и лома	119,0	151,5	86,6	137,8	202,3	178,0	95,7
производство и распределение электроэнергии, газа и воды	111,0	114,8	131,9	120,6	176,8	158,4	110,3
производство и распределение электроэнергии, газа, пара и горячей воды	111,0	114,8	131,9	120,6	176,8	158,4	110,3
производство и распределение электроэнергии	112,1	116,4	133,0	122,3	177,5	158,0	111,1
снабжение паром и горячей водой	106,5	108,4	127,3	113,6	173,6	160,3	105,9

## 2.11. Индексы цен на отдельные виды промышленной продукции

(декабрь к декабрю предыдущего года)

	2005	2008	2009	2010	2011	2012	2013
Добыча топливно-энергетических полезных ископаемых							
торфяные брикеты	109,2	123,9	118,1	127,6	170,4	142,4	127,3
Добыча полезных ископаемых, кроме топливно-энергетических							
мука доломитовая	129,5	114,8	112,0	144,3	233,8	126,2	122,8
щебень	110,8	173,0	99,8	107,3	185,4	182,1	114,0
соль пищевая	101,0	123,6	109,0	106,1	228,5	114,1	113,3
Производство пищевых продуктов, включая напитки, и табака							
говядина	115,9	131,7	106,3	122,3	174,0	170,1	100,1
свинина	114,9	123,0	102,3	115,1	200,8	154,4	100,1
колбаса вареная высшего сорта	110,5	116,1	105,1	112,0	213,7	119,6	103,4
соки овощные и фруктовые	107,5	123,3	106,6	106,2	194,5	121,6	119,6
консервы плодоовощные	104,9	123,4	119,6	116,2	227,3	143,4	106,9
маргарин	105,2	115,9	104,5	125,3	314,7	105,0	98,5
масло животное	106,7	120,3	110,3	137,0	217,5	131,6	108,6
молоко	104,9	118,8	109,9	117,8	141,6	150,8	106,1
сметана	104,9	120,2	108,5	115,3	137,9	131,8	105,8
сыр твердый	105,3	118,2	103,3	118,9	223,2	137,3	107,7
сыр плавленый	105,4	117,8	100,4	117,2	219,0	130,1	112,9
творог	106,8	120,9	108,3	117,0	168,8	145,7	109,3
мука пшеничная	106,8	124,1	101,7	100,2	159,5	180,0	156,0
мука ржаная	106,8	119,1	107,7	101,2	172,3	179,3	138,7
крупа гречневая	100,2	120,6	89,6	313,0	224,8	84,3	99,5
крупа овсяная	105,8	115,4	107,7	114,5	183,6	116,6	118,4
крахмал сухой картофельный	109,1	104,5	98,7	154,6	256,0	99,2	122,2
хлеб из муки смешанной валки	104,3	118,2	102,7	109,1	144,5	147,8	117,3

Продолжение

(декабрь к декабрю предыдущего года)

	2005	2008	2009	2010	2011	2012	2013
булочные изделия из муки высшего сорта	102,3	116,7	104,4	110,2	151,5	142,8	118,4
хлеб ржаной из обойной, обдирной и сеяной муки	104,1	118,5	106,9	110,8	140,0	150,7	128,9
печенье	111,7	122,3	109,6	109,6	248,4	121,0	111,4
пряники	107,7	113,9	109,7	121,5	235,0	122,6	118,6
вафли	109,0	115,4	105,3	127,4	231,4	118,3	108,2
сахар-песок	110,2	110,5	110,2	129,9	280,5	114,3	103,0
мягкие конфеты, глазированные шоколадом	109,3	115,3	114,5	127,9	261,0	114,6	104,9
карамель с фруктово-ягодной начинкой	106,2	106,5	89,5	131,4	299,0	111,6	109,6
макаронные изделия	100,7	131,8	98,8	105,1	197,1	124,3	144,1
майонез	105,7	122,1	106,5	118,2	284,8	112,4	109,5
водка и ликеро-водочные изделия	107,5	113,9	112,2	108,7	310,8	161,9	92,4
коньяк	106,4	100,5	101,2	97,7	337,6	125,3	76,0
спирт-ректификат	100,2	137,8	120,8	110,9	231,8	166,8	102,7
шампанское	120,5	114,0	111,2	106,2	246,2	158,5	98,1
вина плодово-ягодные	107,2	104,2	102,1	97,9	255,1	133,9	113,3
пиво	110,6	117,5	112,8	116,0	187,9	151,4	141,2
минеральная вода	111,4	111,7	121,7	129,4	219,9	129,0	123,4
сигареты с фильтром	115,7	107,8	113,7	102,9	216,4	136,7	107,1
сигареты без фильтра	108,8	117,6	114,8	111,1	237,2	124,4	103,1
Текстильное и швейное производство							
пряжа хлопчатобумажная	100,7	115,1	105,2	147,5	272,7	99,8	100,6
ткани хлопчатобумажные	102,7	114,5	106,2	137,4	266,1	103,0	101,0
ткани шерстяные	129,3	116,7	108,9	105,1	264,5	138,8	99,7
ткани шелковые	101,8	111,8	125,2	124,1	281,7	105,9	114,6
ткани льняные	102,5	111,8	109,0	131,3	280,1	129,3	103,6
ковры и ковровые изделия	108,5	113,9	104,1	107,2	283,5	106,7	107,6
клеенка из ПВХ столовая на ткани	111,7	97,6	104,3	111,7	351,3	100,9	100,0

Продолжение

(декабрь к декабрю предыдущего года)

	2005	2008	2009	2010	2011	2012	2013
кордная ткань	104,7	102,6	102,1	108,7	380,2	132,5	100,1
мех искусственный	109,0	106,8	109,6	128,4	311,4	102,4	109,0
колготки женские	100,2	112,9	106,4	97,1	186,9	109,2	101,7
колготки детские	101,9	102,4	102,1	124,8	197,2	102,9	92,1
носки мужские	114,1	109,1	101,5	120,6	255,0	104,9	100,2
джемпер мужской	101,5	109,4	111,0	124,3	221,9	138,8	102,2
джемпер женский	100,1	116,6	103,5	109,6	229,7	110,9	127,2
брюки мужские	115,3	101,0	105,6	100,3	196,6	132,8	118,6
белье постельное	106,2	111,4	107,1	123,1	246,7	106,5	103,9
куртки детские утепленные	100,1	108,2	101,5	145,3	165,3	115,5	102,6
куртки женские из смесовой ткани	104,8	108,5	103,1	108,0	162,6	125,2	110,3
юбки женские	103,1	111,8	94,1	116,8	177,0	135,0	111,8
сорочки мужские	98,4	102,9	108,2	107,5	245,1	109,6	144,8
трикотаж бельевой мужской	101,5	102,0	99,4	106,4	203,6	103,0	108,2
трикотаж бельевой женский	104,8	103,1	102,7	104,2	237,4	103,0	115,3
трикотаж бельевой детский	107,0	106,0	100,9	129,9	148,2	101,1	102,4
Производство кожи, изделий из кожи и производство обуви							
кожтовары жесткие	103,7	107,4	90,9	140,6	292,4	110,4	111,6
кожтовары юфтевые	110,7	107,0	90,3	138,8	261,2	125,9	105,9
кожтовары хромовые	105,2	103,9	106,2	120,7	175,0	104,7	103,0
обувь зимняя мужская	109,5	106,9	105,1	114,7	291,8	104,7	111,7
обувь демисезонная мужская	108,2	104,0	112,2	113,8	264,1	116,5	111,5
обувь зимняя женская	112,6	112,7	121,5	111,6	319,7	100,4	119,1
обувь демисезонная женская	105,1	125,8	106,9	113,2	223,5	111,2	109,8
обувь зимняя детская	122,7	106,4	114,0	117,5	258,2	188,8	105,4
обувь демисезонная детская	104,6	111,0	105,4	123,3	211,7	128,5	101,3

Продолжение

(декабрь к декабрю предыдущего года)

	2005	2008	2009	2010	2011	2012	2013
Обработка древесины и производство изделий из дерева							
пиломатериалы обрезные	131,2	132,8	113,2	111,8	209,3	140,0	114,8
пиломатериалы необрезные	120,3	140,5	112,2	110,4	203,7	143,8	115,4
древесноволокнистые плиты	115,4	135,6	100,3	121,2	309,2	114,0	111,5
древесностружечные плиты	111,8	111,3	100,9	119,5	322,0	109,1	104,7
фанера клееная	115,3	118,3	101,3	129,1	265,8	120,3	109,0
блоки оконные	112,6	112,0	101,3	112,8	255,5	119,5	115,8
блоки дверные	115,7	113,0	102,0	116,6	277,2	120,6	115,2
Целлюлозно-бумажное производство. Издательская деятельность							
бумага	107,8	113,2	103,9	130,0	260,7	117,1	109,2
картон	108,4	114,5	105,3	142,0	266,3	111,1	104,9
обои	109,9	119,7	111,4	119,6	288,9	114,0	117,7
Производство кокса, нефте-продуктов и ядерных материалов							
бензин автомобильный	107,2	105,7	110,7	117,8	267,8	116,4	107,0
дизельное топливо	110,3	103,8	119,5	124,4	248,7	125,3	107,9
мазут топочный	115,7	124,5	103,0	120,7	322,5	120,6	109,4
нефтебитум дорожный	142,0	115,3	105,9	121,9	288,2	120,7	105,0
Химическое производство							
калийные удобрения	100,6	100,0	100,0	100,4	110,5	171,0	573,2
азотные удобрения	110,5	130,3	144,8	143,4	174,2	181,4	120,2
фосфорные удобрения	110,8	291,7	61,8	133,8	211,5	151,6	95,0
эмали	115,4	126,0	112,4	110,9	263,6	117,2	102,8
лаки	123,3	114,0	102,3	119,4	282,4	121,0	102,7
синтетические моющие средства	108,6	125,0	117,2	104,6	243,4	113,1	114,3
мыло хозяйственное	108,0	114,3	102,4	119,4	278,2	116,1	107,9
мыло туалетное	121,4	115,6	104,2	122,0	247,8	111,0	105,8
волокна синтетические	105,3	104,0	109,0	122,1	345,7	100,3	114,1
нити синтетические	105,3	107,2	103,5	121,0	326,6	99,8	103,6

Продолжение

(декабрь к декабрю предыдущего года)

	2005	2008	2009	2010	2011	2012	2013
Производство резиновых и пластмассовых изделий							
шины для грузовых автомобилей	113,3	110,9	100,9	137,8	338,0	104,6	102,5
шины для сельскохозяйственных машин	114,3	108,4	101,3	143,6	350,2	101,1	100,2
шины для легковых автомобилей	104,2	108,7	109,1	128,7	325,3	110,6	100,0
пленки полимерные	108,5	111,8	105,6	184,8	307,1	98,7	120,7
Производство прочих неметаллических минеральных продуктов							
стекло строительное	100,0	113,3	105,3	163,1	156,6	132,8	81,5
плитка керамическая	108,2	102,9	111,4	105,9	176,4	120,5	106,3
кирпич строительный	107,5	118,0	112,2	124,7	244,0	126,0	122,6
цемент	109,5	173,6	94,6	125,0	292,7	107,7	101,7
известь строительная	106,2	127,2	127,1	130,7	335,6	103,3	101,9
наружные стеновые панели	107,7	128,7	103,1	118,7	224,7	152,9	116,5
плиты пустотного настила	109,0	130,2	105,1	121,6	232,3	131,3	115,7
блоки стен подвалов	108,4	138,7	106,4	119,8	215,7	136,9	113,8
стеновые блоки из ячеистого бетона	107,2	130,1	101,5	119,7	259,4	120,7	113,1
бетон товарный	109,5	152,4	99,0	118,0	230,0	140,1	109,1
листы асбестоцементные волнистые	125,0	118,9	111,7	122,7	309,3	124,0	103,2
кровельные материалы	110,6	127,7	100,0	109,8	301,8	114,8	107,9
Металлургическое производство и производство готовых металлических изделий							
прокат готовый	116,2	150,6	100,6	129,7	305,7	89,4	102,0
трубы стальные	114,1	122,0	108,2	127,6	362,4	99,8	101,6
проволока стальная	108,5	142,5	100,0	119,5	285,4	105,1	98,7
металлокорд	110,5	105,1	100,0	110,0	300,4	105,0	100,0
металлоконструкции строительные	104,4	118,6	93,3	111,6	284,1	110,0	108,7



Продолжение

(декабрь к декабрю предыдущего года)

	2005	2008	2009	2010	2011	2012	2013
Производство машин и оборудования							
насосы для перекачки жидкостей; подъемники жидкостей	109,0	111,0	132,7	88,8	291,7	127,2	121,5
насосы вакуумные и воздушные	105,7	120,5	108,1	114,3	352,8	110,6	100,4
компрессоры	103,8	109,1	117,8	106,9	308,6	105,1	102,5
подшипники шариковые и роликовые	114,5	145,8	89,6	113,4	463,1	111,4	98,3
лифты	101,9	100,8	101,0	100,9	184,1	157,5	102,9
погрузчики одноковшовые фронтальные самоходные	124,0	103,0	109,7	110,9	229,2	124,1	111,3
тракторы для сельского и лесного хозяйства	114,5	108,0	113,2	109,7	206,7	129,9	110,5
комбайны зерноуборочные	107,5	111,0	111,4	111,6	187,4	150,4	107,3
молотилки	104,8	116,2	103,7	109,7	198,5	154,1	107,3
сеялки	110,1	105,2	107,1	110,6	172,6	144,8	119,0
плуги	110,0	103,7	107,8	97,9	151,5	185,3	116,0
станки металлорежущие	116,5	117,1	109,2	111,7	238,3	131,4	110,1
станки деревообрабатывающие	109,6	112,0	111,2	106,4	260,1	107,6	106,8
плиты электрические бытовые	109,4	107,7	110,8	115,6	201,2	138,7	106,0
холодильники и морозильники бытовые	103,7	106,2	110,7	110,9	249,7	104,2	106,6
плиты газовые	110,2	116,7	108,4	115,4	167,4	144,0	109,9
Производство электрооборудования, электронного и оптического оборудования							
контрольно-кассовые аппараты	83,0	106,9	109,2	114,3	304,3	133,7	110,2
электродвигатели	106,5	107,4	105,1	123,5	305,6	106,8	105,6
трансформаторы большой мощности	123,7	114,7	110,9	105,2	225,8	134,7	101,7
кабели изолированные	105,2	102,1	118,7	130,7	382,6	105,7	101,5

Продолжение

(декабрь к декабрю предыдущего года)

	2005	2008	2009	2010	2011	2012	2013
провода изолированные	107,9	101,5	162,1	133,5	265,0	104,9	99,7
лампы накаливания, газоразрядные и дуговые	100,7	106,0	106,2	104,4	268,2	111,1	107,0
телевизоры цветные	94,4	93,5	111,7	130,5	191,1	95,2	119,1
Производство транспортных средств и оборудования							
двигатели внутреннего сгорания для автомобилей и мотоциклов	110,7	116,2	104,4	109,6	287,2	112,9	106,1
автомобили грузовые	103,0	106,1	104,3	107,4	243,6	110,0	100,9
автосамосвалы	110,1	110,8	132,3	109,1	295,6	108,2	99,1
троллейбусы	107,3	105,2	103,6	106,3	139,6	238,1	136,5
автобусы	106,5	111,8	110,7	98,8	192,2	163,5	114,0
прицепы и полуприцепы	111,5	108,4	106,4	111,5	276,1	114,3	107,6
велосипеды	115,8	117,9	119,5	112,9	372,0	90,8	110,7
мотоциклы	112,4	128,4	110,9	100,6	276,5	107,1	107,9
Прочие отрасли промышленности							
стулья	112,5	124,8	111,7	116,5	235,0	110,8	130,9
столы	107,5	111,9	107,7	109,7	258,9	119,6	110,0
шкафы для одежды	110,1	110,1	104,3	106,7	256,6	114,1	110,6
кровати	109,0	116,4	117,9	119,7	239,2	120,4	113,6
диван-кровати	115,1	110,4	108,6	117,2	246,4	113,3	108,4
спички	111,6	108,1	123,1	120,9	249,9	146,8	109,6
Производство и распределение электроэнергии, газа, пара и горячей воды							
электроэнергия	115,2	119,5	125,8	134,9	246,5	104,4	116,0
теплоэнергия	108,9	109,2	122,8	121,7	259,0	100,1	112,7

## 2.12. Средние цены на отдельные виды продукции

(декабрь; тысяч рублей за единицу измерения)

	2005	2008	2009	2010	2011	2012	2013
Добыча топливно-энергетических полезных ископаемых							
торфяные брикеты, за т	53,6	92,4	108,3	139,4	259,0	385,5	427,3
Добыча полезных ископаемых, кроме топливно-энергетических							
мука доломитовая, за т	14,0	21,4	24,0	34,7	81,1	102,3	125,6
щебень, за м <sup>3</sup>	16,7	20,9	20,9	23,6	42,9	77,8	136,3
соль пищевая, за т	112,1	154,9	245,7	267,3	603,1	722,4	929,5
Производство пищевых продуктов, включая напитки, и табака							
говядина, за т	4 780,3	8 016,2	8 411,6	10 195,7	19 165,9	31 280,0	30 854,7
свинина, за т	4 940,3	8 316,5	8 044,3	9 185,5	18 382,1	28 920,6	29 379,9
колбаса вареная высшего сорта, за т	6 357,3	9 712,0	12 993,0	14 705,2	29 897,2	35 589,8	36 079,4
соки фруктовые, за т	1 223,1	2 107,7	2 416,2	2 796,0	5 444,1	6 400,3	7 373,6
консервы овощные, за т	2 454,0	3 972,1	4 750,5	6 860,1	9 534,1	10 987,7	11 093,0
маргарин, за т	2 241,8	3 505,5	3 705,7	4 621,5	12 314,0	13 425,2	13 419,3
масло животное, за т	5 493,2	8 616,7	10 826,3	14 837,7	33 051,0	43 727,5	53 161,7
молоко, за т	593,7	980,5	2 086,0	2 440,6	3 748,8	5 133,9	5 732,2
сметана, за т	2 508,7	4 432,2	9 391,3	10 825,2	14 675,2	19 110,8	22 261,2
сыр твердый, за т	6 053,9	10 385,1	11 207,0	13 360,5	30 501,3	41 194,3	51 222,5
сыр плавленый, за т	5 125,9	8 889,6	9 685,2	11 449,6	26 320,8	34 620,9	41 780,3
творог, за т	2 863,9	5 004,8	9 821,9	11 516,0	17 219,4	23 003,3	27 002,0

Продолжение

(декабрь; тысяч рублей за единицу измерения)

	2005	2008	2009	2010	2011	2012	2013
мука пшеничная, за т	563,6	863,3	945,1	956,6	1 504,2	2 658,5	4 236,5
мука ржаная, за т	326,1	500,2	558,9	573,0	953,3	1 738,8	2 399,0
крупа гречневая, за т	907,0	1 753,4	1 571,9	4 634,8	9 631,8	8 433,6	8 169,4
крупа овсяная, за т	598,0	857,3	923,5	1 060,2	1 946,3	2 270,3	2 687,4
крахмал сухой картофельный, за т	1 205,2	1 838,1	1 874,0	3 317,7	7 717,2	6 923,9	8 578,9
хлеб из муки смешанной валки, за т	701,3	1 178,7	1 983,1	2 157,9	3 008,9	4 448,5	6 121,1
булочные изделия из муки высшего сорта, за т	1 336,7	2 219,7	3 610,8	3 980,2	5 815,6	8 127,6	10 411,6
хлеб ржаной из обойной, обдирной и сеяной муки, за т	679,6	1 202,2	1 709,8	1 940,1	2 899,0	4 186,0	5 876,8
печенье, за т	2 454,5	4 094,6	5 551,2	6 123,9	13 126,6	15 826,4	18 060,3
пряники, за т	1 960,4	3 307,1	5 135,6	6 002,8	11 749,3	14 933,3	15 716,4
вафли, за т	3 585,1	5 693,9	6 887,3	8 253,5	19 792,8	23 121,7	25 830,7
сахар-песок, за т	1 063,7	1 337,4	1 340,0	1 737,3	5 020,2	5 851,5	6 005,5
мягкие конфеты глазированные шоколадом, за т	9 609,1	10 163,9	11 354,9	14 923,6	34 201,4	41 021,8	46 370,3
карамель с фруктово- ягодной начинкой, за т	2 657,8	4 602,8	4 654,8	5 858,1	17 022,1	19 654,0	23 074,4
макаронные изделия, за т	1 132,9	1 724,2	1 953,5	2 027,1	3 543,0	4 351,2	6 548,3
майонез, за т	2 286,6	3 800,2	4 171,4	4 797,3	13 219,6	15 131,1	16 620,5
водка и ликеро- водочные изделия, за дал	21,3	29,9	38,2	41,3	129,1	208,3	215,4
коньяк, за дал	138,4	244,4	247,2	241,5	815,3	1 021,9	777,1
спирт-ректификат, за дал	13,7	28,0	34,2	37,5	86,7	150,2	149,3

Продолжение

(декабрь; тысяч рублей за единицу измерения)

	2005	2008	2009	2010	2011	2012	2013
шампанское, за дал	38,4	61,3	68,7	72,9	179,6	294,0	240,7
вина плодово-ягодные, за дал	16,3	23,5	23,5	24,8	72,3	114,2	133,9
пиво, за дал	8,8	12,3	20,6	21,9	39,8	57,0	71,8
минеральная вода, за дал	5,7	7,6	9,2	11,4	15,0	19,2	25,2
сигареты с фильтром, за тыс. шт.	15,3	28,0	32,2	32,9	99,2	136,2	146,1
сигареты без фильтра, за тыс. шт.	7,8	14,3	16,5	18,4	43,2	52,5	52,2
Текстильное и швейное производство							
пряжа хлопчатобумажная, за т	5 808,9	6 379,0	6 699,7	10 583,9	34 465,3	34 569,0	35 291,4
ткани хлопчатобумажные, за пог. м	2,7	2,8	4,3	6,0	12,9	13,7	14,6
ткани шерстяные, за пог. м	11,2	16,8	23,8	26,1	72,8	102,6	101,2
ткани шелковые, за пог. м	2,1	2,9	2,5	3,1	8,9	9,3	10,4
ткани льняные, за пог. м	2,8	3,4	4,0	5,1	13,8	17,6	15,0
ковры и ковровые изделия, за м <sup>2</sup>	15,7	20,2	21,1	23,1	60,7	65,6	69,9
клеенка из ПВХ столовая на ткани, за пог. м	2,4	3,5	3,6	4,1	14,2	20,0	20,0
кордная ткань, за тыс.м <sup>2</sup>	2 428,7	3 166,2	3 233,5	3 460,9	11 137,0	14 771,0	14 771,0
мех искусственный, за м <sup>2</sup>	3,5	4,7	5,0	6,3	19,4	19,9	23,7
колготки женские, за пару	2,4	3,1	4,0	4,8	12,1	12,1	11,9
колготки детские, за пару	2,1	3,2	5,9	6,8	11,2	11,5	11,8
носки мужские, за пару	1,5	2,0	2,4	2,9	6,7	6,7	7,4

Продолжение

(декабрь; тысяч рублей за единицу измерения)

	2005	2008	2009	2010	2011	2012	2013
джемпер мужской, за шт.	18,0	20,4	46,4	58,0	125,1	161,5	165,1
джемпер женский, за шт.	19,4	32,0	32,2	36,0	98,8	131,5	137,2
брюки мужские, за шт.	26,8	39,7	26,7	26,9	53,8	87,8	177,7
белье постельное, за шт.	8,9	10,3	26,8	32,7	86,0	115,4	180,2
куртки детские утепленные, за шт.	48,7	81,2	123,3	168,3	360,2	308,3	443,6
куртки женские из смесовой ткани, за шт.	44,8	86,2	137,5	165,0	467,2	383,4	393,9
юбки женские, за шт.	21,9	36,9	57,2	62,6	121,2	179,7	112,7
сорочки мужские, за шт.	14,0	18,9	37,0	42,6	96,0	115,0	128,5
трикотаж бельевой мужской, за шт.	4,3	7,0	11,9	12,7	23,2	27,1	29,5
трикотаж бельевой женский, за шт.	3,8	7,1	13,6	14,0	32,2	31,0	33,4
трикотаж бельевой детский, за шт.	2,6	5,5	6,1	8,4	14,5	14,7	15,8
Производство кожи, изделий из кожи и производство обуви							
кожтовары жесткие, за м <sup>2</sup>	37,4	57,2	55,3	77,5	193,7	232,0	261,8
кожтовары юфтевые, за м <sup>2</sup>	21,1	31,4	28,4	38,3	107,2	133,4	141,5
кожтовары хромовые, за м <sup>2</sup>	26,7	42,0	44,6	51,9	40,8	76,4	120,0
обувь зимняя мужская, за пару	41,5	64,4	75,4	85,5	262,8	303,6	348,6
обувь демисезонная мужская, за пару	35,6	55,8	72,3	84,5	209,2	250,8	267,9
обувь зимняя женская, за пару	83,8	112,4	149,5	164,9	464,7	435,7	530,9
обувь демисезонная женская, за пару	34,6	51,3	94,6	109,9	291,8	334,7	341,6
обувь зимняя детская, за пару	30,4	57,8	72,7	91,6	183,4	266,6	310,0
обувь демисезонная детская, за пару	19,9	42,6	44,3	52,2	90,8	114,6	168,1

Продолжение

(декабрь; тысяч рублей за единицу измерения)

	2005	2008	2009	2010	2011	2012	2013
Обработка древесины и производство изделий из дерева							
пиломатериалы обрезные, за м <sup>3</sup>	133,5	241,3	314,3	348,3	746,1	1 010,8	1 184,8
пиломатериалы необрезные, за м <sup>3</sup>	93,9	179,4	214,6	239,1	499,8	707,9	762,1
древесноволокнистые плиты, за м <sup>2</sup>	1,3	2,4	3,1	3,7	10,9	12,7	18,6
древесностружечные плиты, за м <sup>3</sup>	143,5	422,8	426,6	471,5	1 534,0	1 683,9	2 233,0
фанера клееная, за м <sup>3</sup>	629,0	1 005,8	1 142,9	1 444,5	3 641,7	4 809,4	5 111,6
блоки оконные, за м <sup>2</sup>	245,0	332,6	301,8	334,9	826,6	1 046,0	1 430,1
блоки дверные, за м <sup>2</sup>	69,9	117,9	164,0	196,6	454,3	591,6	770,9
Целлюлозно-бумажное производство. Издательская деятельность							
бумага, за т	1 159,8	1 642,7	1 742,0	2 502,5	5 557,8	6 685,9	6 534,3
картон, за т	710,5	897,7	992,6	1 386,8	3 178,8	4 078,6	5 448,6
обои, за тыс. усл. кусков	1 459,0	2 145,0	2 300,4	2 710,6	7 856,8	8 655,1	10 609,1
Производство кокса, нефтепродуктов и ядерных материалов							
бензин автомобильный, за т	628,3	1 240,6	1 453,6	1 722,3	4 538,1	5 118,3	6 161,7
дизельное топливо, за т	468,7	1 037,2	1 435,5	1 778,8	4 820,7	6 109,4	6 554,1
мазут топочный, за т	289,1	562,9	709,9	849,4	2 599,3	3 157,2	3 423,1
нефтебитум дорожный, за т	437,0	678,9	738,9	913,2	2 668,1	3 364,9	3 529,5
Химическое производство							
калийные удобрения, за т	92,7	101,6	114,7	115,2	127,3	217,7	1 247,8

Продолжение

(декабрь; тысяч рублей за единицу измерения)

	2005	2008	2009	2010	2011	2012	2013
азотные удобрения, за т	119,5	284,2	359,3	524,1	927,9	1 772,9	2 070,6
фосфорные удобрения, за т	362,2	1497,5	869,7	1 003,5	2 823,8	3 810,2	3 858,0
эмали, за т	3 392,4	4 844,1	5 443,0	5 935,9	10 418,3	10 618,4	20 678,5
лаки, за т	2 531,1	3 292,1	3 343,3	3 671,0	9 759,8	25 999,1	26 346,8
синтетические моющие средства, за т	1 607,5	1 909,3	2 238,4	3 384,0	6 359,8	11 587,0	13 243,9
мыло хозяйственное, за т	1 307,0	2 064,0	2 114,3	2 523,5	7 020,5	8 153,4	8 798,7
мыло туалетное, за т	3 418,3	4 900,9	7 537,7	9 192,7	22 780,2	25 289,3	26 768,6
волокна синтетические, за т	2 993,8	3 828,0	4 408,7	5 381,0	18 600,0	18 995,0	18 915,3
нити синтетические, за т	4 968,1	6 112,4	6 435,9	7 724,9	23 980,1	23 922,6	24 477,3
нити искусственные, за т	6 820,3	12 090,2	12 373,0	13 858,0	21 422,6	13 673,0	14 950,5
Производство резиновых и пластмассовых изделий							
шины для грузовых автомобилей, за шт.	788,4	23 269,8	23 490,1	32 380,6	109 450,8	117 544,6	120 483,2
шины для сельскохозяйственных машин, за шт.	376,3	555,5	562,7	808,2	2 830,4	2 860,2	2 865,2
шины для легковых автомобилей, за шт.	49,2	77,2	84,3	115,0	251,8	260,4	309,6
пленки полимерные, за т	3 464,6	4 484,0	4 736,5	6 391,9	12 466,8	12 300,0	13 708,0
Производство прочих неметаллических минеральных продуктов							
стекло строительное, за м <sup>2</sup>	5,0	6,2	7,5	12,3	19,2	23,0	28,2
плитка керамическая, за м <sup>2</sup>	12,0	14,1	22,6	24,7	47,5	57,0	63,2
кирпич строительный, за тыс. шт.	156,2	281,4	348,5	431,6	1 068,2	1 413,2	1 772,5



Продолжение

(декабрь; тысяч рублей за единицу измерения)

	2005	2008	2009	2010	2011	2012	2013
цемент, за т	83,8	222,9	216,7	260,1	782,9	841,5	843,3
известь строительная, за т	78,6	160,4	203,3	293,5	962,7	1 004,5	1 058,7
наружные стеновые панели, за м <sup>3</sup>	232,0	409,9	553,6	648,3	1 345,0	2 158,9	2 292,2
плиты пустотного настила, за м <sup>3</sup>	128,6	212,7	219,3	268,1	615,7	809,3	942,4
блоки стен подвалов, за м <sup>3</sup>	97,2	182,6	159,3	188,5	420,3	546,1	770,5
стеновые блоки из ячеистого бетона, за м <sup>3</sup>	72,3	123,9	133,8	158,1	394,1	473,3	530,5
бетон товарный, за м <sup>3</sup>	69,5	139,9	142,1	169,6	386,6	586,1	650,9
листы асбестоцементные волнистые, за тыс. усл. плит	255,3	418,3	476,4	585,3	1 810,6	2 259,5	2 331,5
кровельные материалы, за тыс. м <sup>2</sup>	4 359,0	4 581,8	4 581,8	5 247,2	16 160,9	18 388,2	15 469,6
Металлургическое производство и производство готовых металлических изделий							
прокат готовый, за т	827,9	1 256,1	1 392,4	1 805,6	5 519,7	5 795,7	4 384,9
трубы стальные, за т	1 528,2	1 186,7	1 283,7	1 597,6	8 764,8	8 580,4	8 712,4
проволока стальная, за т	1 233,7	1 857,3	1 781,2	2 190,0	6 487,9	6 952,0	7 020,1
металлокорд, за т	3 668,5	4 672,9	4 672,9	5 142,1	15 445,6	16 217,9	15 893,5
Производство машин и оборудования							
насосы для перекачки жидкостей, за шт.	134,9	176,3	234,0	209,8	706,6	624,3	1 050,6
насосы вакуумные и воздушные, за шт.	154,6	218,0	235,7	309,1	1 841,0	2 117,8	2 194,8
компрессоры, за шт	230,2	306,5	620,3	676,0	2 809,8	2 907,2	3 086,2
подшипники шари- ковые и роликовые, за шт.	10,2	16,6	19,0	21,5	79,7	88,7	84,2
лифты, за шт.	2 574,3	45 537,6	47 510,1	48 835,9	81 942,4	142 336,7	157 453,2

Продолжение

(декабрь; тысяч рублей за единицу измерения)

	2005	2008	2009	2010	2011	2012	2013
погрузчики одноковшовые фронтальные самоходные, за шт.	87 544,5	123 925,3	135 904,8	158 663,3	375 419,8	409 864,3	478 189,3
тракторы для сельского и лесного хозяйства, за шт.	24 555,2	30 658,0	50 595,9	57 281,2	131 019,5	175 599,8	201 772,4
комбайны зерноуборочные, за шт.	251 742,2	262 029,0	292 003,2	318 512,5	610 195,0	956 929,3	1 073 239,5
сеялки, за шт.	9 367,6	12 743,9	21 308,0	24 554,8	89 679,8	137 311,9	150 557,0
молотилки, за шт.	259 120,8	353 024,3	366 086,2	401 511,0	797 152,2	1 228 358,2	1 320 300,3
плуги, за шт.	2 927,4	10 126,0	11 088,9	11 727,6	62 210,1	85 050,6	92 410,3
станки металлорежущие, за шт.	41 606,4	58 185,2	63 528,6	75 504,0	124 520,1	226 103,1	249 428,5
станки дерево- обрабатывающие, за шт.	4 868,5	6 277,1	9 191,6	9 884,3	18 902,8	31 411,5	52 986,4
плиты электрические бытовые, за шт.	47,7	71,9	79,8	93,0	221,4	300,9	393,2
холодильники и морозильники, за шт.	714,6	872,8	991,0	1 073,9	2 675,0	2 733,7	2 899,7
плиты газовые бытовые, за шт.	168,8	245,2	345,6	392,4	706,4	985,4	840,5
Производство электро- оборудования, электронного и оптического оборудования							
контрольно- кассовые аппараты, за шт.	10 758,3	16 169,9	18 367,7	20 413,8	60 442,3	75 379,7	84 232,8
электродвигатели, за шт.	173,4	138,3	183,9	220,6	648,5	703,7	748,4
трансформаторы большой мощности, за шт.	5 186,3	6 755,1	7 494,1	8 224,8	14 881,1	18 090,0	18 397,5
кабели изолированные, за тыс. м	364,3	4 471,5	5 305,7	5 881,9	7 443,9	11 999,8	11 152,7
провода изолированные, за т	11 538,1	13 119,7	23 098,7	30 437,1	75 754,7	78 850,1	78 434,6
телевизоры цветные, за шт.	338,3	332,4	419,5	507,5	1 278,7	2 099,8	2 533,9
лампы накаливания, газоразрядные и дуговые, за тыс.шт.	776,1	1 098,0	1 166,1	1 233,1	3 634,1	3 744,8	4 046,8

Продолжение

(декабрь; тысяч рублей за единицу измерения)

	2005	2008	2009	2010	2011	2012	2013
Производство транспортных средств и оборудования							
двигатели внутреннего сгорания для автомобилей и мотоциклов, за шт.	4 064,1	5 516,4	5 757,2	6 310,2	17 722,0	20 014,5	21 232,8
автомобили грузовые МАЗ, за шт.	46 307,2	100 533,9	107 899,9	115 019,1	205 172,5	331 808,8	366 270,4
автосамосвалы БелАЗ, за шт.	919 080,0	294 911,4	488 927,7	534 809,5	1 581 963,2	1 726 733,5	4 789 766,3
троллейбусы, за шт.	226 702,7	326 852,3	529 050,6	560 898,7	835 314,7	1 396 320,7	2 042 805,6
автобусы, за шт.	156 873,0	193 819,8	223 168,7	225 787,0	538 255,3	722 278,9	1 150 784,5
прицепы и полуприцепы, за шт.	27 156,2	24 604,5	35 068,0	39 449,6	108 036,1	123 485,2	132 870,1
велосипеды, за шт.	98,7	146,0	174,3	197,2	695,1	598,3	624,8
мотоциклы, за шт.	931,3	2 031,5	2 187,5	2 262,8	6 235,7	6 985,8	7 640,8
Прочие отрасли промышленности							
стулья, за шт.	39,5	57,5	72,1	84,8	175,2	243,6	293,3
столы, за шт.	108,8	187,3	304,2	345,5	858,5	954,8	851,3
шкафы для одежды, за шт.	313,4	479,0	667,2	697,4	1 825,9	2 325,2	2 532,0
кровати, за шт.	132,1	205,7	287,3	332,6	771,3	942,4	901,6
диван-кровати, за шт.	313,4	608,6	1 061,3	1 222,8	2 610,5	3 677,0	4 145,9
спички, за усл. ящик	18,9	25,8	32,0	38,8	105,5	156,6	174,6
Производство и распределение электроэнергии, газа, пара и горячей воды							
электроэнергия, за тыс. кВт.ч	114,0	241,0	261,9	337,5	761,1	807,7	1 016,0
теплоэнергия, за Гкал	33,0	56,4	71,5	89,3	204,3	212,3	407,3

**2.13. Индексы цен по Брестской области**

	2005	2008	2009	2010	2011	2012	2013
--	------	------	------	------	------	------	------

Декабрь к декабрю предыдущего года

Промышленная продукция – всего	109,9	118,6	108,9	116,1	243,7	122,3	109,7
продукция производственно-технического назначения	112,4	123,2	110,0	117,9	259,9	121,2	111,4
инвестиционные товары	114,2	114,8	106,7	108,1	269,7	113,2	109,1
промежуточные товары	112,2	124,4	110,4	119,2	256,7	123,0	111,8
потребительские товары	109,4	114,8	108,1	114,9	225,1	123,8	108,1
непродовольственные товары	108,8	115,2	102,8	126,5	247,3	113,4	109,1
продовольственные товары	109,9	115,7	109,9	111,3	216,1	123,8	109,3
алкогольные напитки	108,7	113,1	124,8	101,9	273,7	166,0	91,1

Предыдущий год = 100

Промышленная продукция – всего	111,5	117,2	116,2	108,9	171,0	172,7	114,5
продукция производственно-технического назначения	114,8	119,5	119,4	109,4	178,3	177,2	115,1
инвестиционные товары	118,1	111,3	111,0	105,6	175,6	174,1	110,1
промежуточные товары	113,9	120,6	120,4	109,9	178,0	177,7	116,2
потребительские товары	112,0	116,0	114,0	108,2	163,3	166,7	114,2
непродовольственные товары	113,3	114,0	113,0	109,4	187,7	159,1	110,7
продовольственные товары	112,4	117,1	114,2	108,7	155,6	165,3	114,8
алкогольные напитки	100,2	114,8	120,9	107,0	162,7	229,8	113,1

## 2.14. Индексы цен по видам экономической деятельности по Брестской области

(декабрь к декабрю предыдущего года)

	2005	2008	2009	2010	2011	2012	2013
Промышленность – всего	109,9	118,6	108,9	116,1	243,7	122,3	109,7
в том числе							
горнодобывающая промышленность	110,5	192,9	92,3	105,5	178,0	177,9	114,9
добыча топливно-энергетических полезных ископаемых	110,8	115,1	120,8	127,5	167,7	131,6	127,7
добыча полезных ископаемых, кроме топливно-энергетических	110,4	208,1	90,4	103,5	179,1	182,8	113,6
обрабатывающая промышленность	109,8	116,0	107,0	114,3	246,3	123,9	108,3
производство пищевых продуктов, включая напитки, и табака	109,6	116,6	109,1	110,4	227,1	133,2	107,7
текстильное и швейное производство	105,3	117,6	101,4	123,0	239,0	111,6	107,1
производство кожи, изделий из кожи и производство обуви	102,8	108,8	106,2	130,1	237,3	127,1	113,7
обработка древесины и производство изделий из дерева	120,9	116,4	108,0	116,0	278,5	120,6	105,8
целлюлозно-бумажное производство. Издательская деятельность	121,4	112,6	102,9	136,4	227,8	108,1	118,8
производство кокса, нефтепродуктов и ядерных материалов	...	...	...	...	...	...	...
химическое производство	107,9	118,8	110,7	111,7	275,1	109,1	110,4
производство резиновых и пластмассовых изделий	109,2	103,2	109,0	110,0	270,3	113,3	114,7
производство прочих неметаллических минеральных продуктов	110,6	121,5	106,3	117,5	238,0	129,8	113,3
металлургическое производство и производство готовых металлических изделий	116,2	113,2	103,4	112,2	290,2	112,3	111,4
производство машин и оборудования	109,5	115,3	106,2	111,9	252,2	121,0	108,3
производство электрооборудования, электронного и оптического оборудования	105,9	110,0	98,8	112,1	295,1	115,6	104,6
производство транспортных средств и оборудования	120,7	127,0	108,5	115,4	280,5	130,6	98,4
прочие отрасли промышленности	105,4	111,0	105,4	131,8	293,5	105,9	108,6
производство и распределение электроэнергии, газа и воды	113,8	118,1	124,6	130,4	246,5	103,3	116,7

## 2.15. Индексы цен по видам экономической деятельности по Брестской области

(предыдущий год = 100)

	2005	2008	2009	2010	2011	2012	2013
Промышленность – всего	111,5	117,2	116,2	108,9	171,0	172,7	114,5
в том числе							
горнодобывающая промышленность	113,8	124,0	150,7	93,9	147,9	192,1	139,4
добыча топливно-энергетических полезных ископаемых	110,4	114,3	127,1	119,1	157,3	136,9	128,6
добыча полезных ископаемых, кроме топливно-энергетических	114,3	125,8	156,1	91,8	146,9	198,8	140,2
обрабатывающая промышленность	113,0	117,3	111,9	108,2	171,5	174,4	114,1
производство пищевых продуктов, включая напитки, и табака	111,6	120,5	113,0	107,4	158,3	178,3	117,6
текстильное и швейное производство	106,8	116,1	110,4	109,5	178,3	155,8	109,7
производство кожи, изделий из кожи и производство обуви	109,1	118,9	112,2	120,2	162,1	177,9	112,8
обработка древесины и производство изделий из дерева	122,1	114,3	111,6	108,9	195,6	175,1	111,1
целлюлозно-бумажное производство. Издательская деятельность	119,7	108,6	108,8	114,3	200,4	142,4	118,4
производство кокса, нефтепродуктов и ядерных материалов	...	...	...	...	...	...	...
химическое производство	110,3	114,6	120,4	107,0	200,0	152,3	109,9
производство резиновых и пластмассовых изделий	119,7	107,8	107,1	106,0	197,2	152,3	114,6
производство прочих неметаллических минеральных продуктов	113,2	116,7	111,6	110,0	164,9	187,7	119,9
металлургическое производство и производство готовых металлических изделий	119,9	108,9	105,6	110,4	205,0	157,8	110,9
производство машин и оборудования	116,6	111,7	111,1	107,6	168,4	181,8	111,9
производство электрооборудования, электронного и оптического оборудования	110,0	110,6	104,2	106,1	188,0	177,3	108,4
производство транспортных средств и оборудования	124,7	117,8	112,8	111,6	169,7	219,3	105,6
прочие отрасли промышленности	109,8	117,8	112,3	109,5	205,6	165,6	106,4
производство и распределение электроэнергии, газа и воды	110,5	115,4	132,6	117,7	174,4	159,1	109,9

## 2.16. Индексы цен по Витебской области

	2005	2008	2009	2010	2011	2012	2013
--	------	------	------	------	------	------	------

Декабрь к декабрю предыдущего года

Промышленная продукция – всего	110,8	106,5	111,6	123,0	260,1	114,3	107,7
продукция производственно-технического назначения	111,7	104,6	112,2	122,3	268,6	112,0	107,2
инвестиционные товары	112,7	107,4	99,6	111,0	250,8	125,7	108,6
промежуточные товары	111,7	103,7	116,2	125,9	270,3	110,9	107,0
потребительские товары	107,3	112,5	103,1	116,3	232,6	122,5	109,3
непродовольственные товары	107,0	107,7	99,4	120,5	251,3	106,3	110,5
продовольственные товары	108,4	115,7	104,9	115,9	217,6	129,7	109,2
алкогольные напитки	101,0	106,6	103,6	98,9	284,5	143,3	101,2

Предыдущий год = 100

Промышленная продукция – всего	108,1	111,6	108,4	117,3	176,4	171,5	108,9
продукция производственно-технического назначения	111,0	110,1	106,9	117,7	179,8	172,0	107,1
инвестиционные товары	117,0	106,6	104,1	104,6	172,6	182,4	111,1
промежуточные товары	109,5	111,2	107,6	121,8	181,4	171,0	106,8
потребительские товары	109,4	113,1	111,0	107,7	162,3	170,6	114,9
Непродовольственные товары	106,8	106,1	108,3	107,4	180,0	156,9	107,8
продовольственные товары	111,8	117,0	112,7	108,6	153,7	174,4	117,2
алкогольные напитки	107,0	109,6	106,9	102,0	160,8	198,2	125,6

## 2.17. Индексы цен по видам экономической деятельности по Витебской области

(декабрь к декабрю предыдущего года)

	2005	2008	2009	2010	2011	2012	2013
Промышленность – всего	110,8	106,5	111,6	123,0	260,1	114,3	107,7
в том числе							
горнодобывающая промышленность	126,4	114,9	114,2	144,1	229,9	127,6	119,8
добыча топливно-энергетических полезных ископаемых	111,6	117,6	115,4	133,1	163,8	140,3	150,8
добыча полезных ископаемых, кроме топливно-энергетических	128,5	114,6	114,2	145,1	235,4	126,9	117,8
обрабатывающая промышленность	110,1	103,6	108,0	120,6	258,9	117,1	106,4
производство пищевых продуктов, включая напитки, и табака	106,2	115,7	105,3	113,8	218,0	132,3	107,4
текстильное и швейное производство	104,6	110,4	88,8	122,9	284,4	117,3	106,8
производство кожи, изделий из кожи и производство обуви	109,0	103,9	108,6	110,4	291,2	99,1	113,4
обработка древесины и производство изделий из дерева	117,5	123,6	100,8	119,4	253,3	124,3	115,9
целлюлозно-бумажное производство. Издательская деятельность	107,3	110,5	104,6	125,9	198,4	114,9	113,5
производство кокса, нефтепродуктов и ядерных материалов	111,9	97,5	118,0	122,5	254,5	115,8	105,7
химическое производство	103,6	68,1	95,8	155,7	516,8	87,6	88,5
производство резиновых и пластмассовых изделий	116,5	106,1	101,0	117,9	249,3	110,7	106,1
производство прочих неметаллических минеральных продуктов	105,3	131,1	105,4	123,2	237,5	127,2	118,9
металлургическое производство и производство готовых металлических изделий	108,7	118,6	101,1	119,9	318,8	113,6	105,9
производство машин и оборудования	110,2	112,5	96,5	117,2	256,0	128,5	108,3
производство электрооборудования, электронного и оптического оборудования	103,0	103,5	90,6	130,8	231,2	107,1	109,2
производство транспортных средств и оборудования	111,0	106,6	94,2	121,5	293,2	176,6	100,8
прочие отрасли промышленности	113,6	66,0	158,3	109,7	327,6	110,0	98,6
производство и распределение электроэнергии, газа и воды	114,1	117,7	124,7	132,7	264,3	101,5	113,9



## 2.18. Индексы цен по видам экономической деятельности по Витебской области

(предыдущий год = 100)

	2005	2008	2009	2010	2011	2012	2013
Промышленность – всего	108,1	111,6	108,4	117,3	176,4	171,5	108,9
в том числе							
горнодобывающая промышленность	120,3	117,9	117,2	127,5	171,6	176,8	126,5
добыча топливно-энергетических полезных ископаемых	111,3	110,0	124,5	118,1	150,1	152,1	144,8
добыча полезных ископаемых, кроме топливно-энергетических	121,4	118,8	116,6	128,3	173,4	178,6	125,5
обрабатывающая промышленность	108,8	110,7	102,4	116,7	174,6	174,0	108,8
производство пищевых продуктов, включая напитки, и табака	110,1	116,9	113,0	107,5	152,5	176,9	117,4
текстильное и швейное производство	107,2	105,8	104,5	104,0	174,0	197,7	107,1
производство кожи, изделий из кожи и производство обуви	108,0	106,1	108,1	109,2	198,9	152,4	105,2
обработка древесины и производство изделий из дерева	123,8	121,6	109,3	105,6	177,8	186,5	114,4
целлюлозно-бумажное производство. Издательская деятельность	109,2	110,9	106,9	115,9	158,0	158,4	109,5
производство кокса, нефтепродуктов и ядерных материалов	105,7	106,3	100,7	125,6	175,5	169,6	106,5
химическое производство	111,8	105,4	60,7	151,4	280,2	185,2	81,0
производство резиновых и пластмассовых изделий	123,5	106,7	104,4	111,5	176,9	155,4	107,7
производство прочих неметаллических минеральных продуктов	109,9	130,3	111,8	115,6	155,9	193,4	125,7
металлургическое производство и производство готовых металлических изделий	118,1	112,8	111,1	109,4	190,3	191,5	109,7
производство машин и оборудования	115,3	109,1	107,0	105,7	170,0	193,2	112,0
производство электрооборудования, электронного и оптического оборудования	102,9	102,5	101,3	108,1	189,7	140,9	108,7
производство транспортных средств и оборудования	138,5	106,1	102,2	109,2	154,5	292,8	121,2
прочие отрасли промышленности	114,9	138,4	77,2	122,7	197,1	174,1	99,8
производство и распределение электроэнергии, газа и воды	108,2	114,7	132,6	119,9	183,6	159,5	108,9

**2.19. Индексы цен по Гомельской области**

	2005	2008	2009	2010	2011	2012	2013
--	------	------	------	------	------	------	------

Декабрь к декабрю предыдущего года

Промышленная продукция – всего	114,4	122,2	114,6	122,5	263,1	119,7	109,0
продукция производственно-технического назначения	111,1	125,2	117,1	126,2	269,8	119,1	109,2
инвестиционные товары	107,0	114,8	106,8	109,7	225,0	131,5	110,0
промежуточные товары	111,3	125,8	117,7	127,2	278,1	116,8	109,0
потребительские товары	108,1	114,9	107,7	115,7	234,6	122,9	108,3
непродовольственные товары	106,6	117,8	108,7	118,9	250,4	119,8	111,6
продовольственные товары	108,9	113,7	106,3	117,6	224,2	123,4	107,6
алкогольные напитки	109,8	115,3	108,3	104,5	268,0	131,0	101,1

Предыдущий год = 100

Промышленная продукция – всего	115,2	120,5	118,7	116,6	178,5	179,2	112,4
продукция производственно-технического назначения	114,3	123,0	121,6	119,5	181,8	182,1	111,8
инвестиционные товары	114,8	109,5	110,1	107,4	147,6	199,1	113,3
промежуточные товары	113,9	123,8	122,2	120,2	187,7	178,5	111,5
потребительские товары	110,2	117,6	111,8	110,4	164,7	170,9	114,3
непродовольственные товары	109,2	114,8	113,4	113,3	174,3	173,3	114,7
продовольственные товары	110,7	118,9	111,1	111,3	161,9	167,0	114,0
алкогольные напитки	111,4	115,9	109,1	105,4	159,4	195,9	113,4

## 2.20. Индексы цен по видам экономической деятельности по Гомельской области

(декабрь к декабрю предыдущего года)

	2005	2008	2009	2010	2011	2012	2013
Промышленность – всего	114,4	122,2	114,6	122,5	263,1	119,7	109,0
в том числе							
горнодобывающая промышленность	84,3	141,9	125,5	135,7	267,9	94,5	125,4
добыча топливно-энергетических полезных ископаемых	83,5	143,6	126,6	139,3	278,7	89,6	126,6
добыча полезных ископаемых, кроме топливно-энергетических	101,5	123,0	112,7	116,7	198,2	138,7	120,8
обрабатывающая промышленность	114,5	122,1	112,0	118,4	263,7	124,1	107,9
производство пищевых продуктов, включая напитки, и табака	108,4	114,9	106,4	114,1	231,4	128,2	108,7
текстильное и швейное производство	107,1	109,6	97,9	119,7	283,5	115,7	108,8
производство кожи, изделий из кожи и производство обуви	112,6	112,8	112,8	110,9	270,2	141,6	112,6
обработка древесины и производство изделий из дерева	115,0	122,3	99,3	124,8	240,2	129,6	115,3
целлюлозно-бумажное производство. Издательская деятельность	110,6	114,5	109,8	135,5	233,8	118,9	106,9
производство кокса, нефтепродуктов и ядерных материалов	116,0	102,4	139,7	122,2	314,1	120,3	109,8
химическое производство	107,5	255,1	73,2	128,4	236,1	155,0	99,0
производство резиновых и пластмассовых изделий	109,8	108,3	108,6	121,6	268,3	109,8	106,5
производство прочих неметаллических минеральных продуктов	106,4	123,6	102,9	126,6	230,6	123,5	107,5
металлургическое производство и производство готовых металлических изделий	112,8	143,0	97,9	124,9	312,4	105,1	101,7
производство машин и оборудования	107,7	114,9	113,6	106,5	221,9	139,0	111,3
производство электрооборудования, электронного и оптического оборудования	108,7	105,8	150,8	117,7	261,4	108,5	104,6
производство транспортных средств и оборудования	112,6	120,6	107,1	125,8	250,6	115,1	110,0
прочие отрасли промышленности	108,2	100,6	132,6	116,6	295,0	116,1	108,3
производство и распределение электроэнергии, газа и воды	114,7	117,1	122,1	137,1	260,6	108,0	112,9

## 2.21. Индексы цен по видам экономической деятельности по Гомельской области

(предыдущий год = 100)

	2005	2008	2009	2010	2011	2012	2013
Промышленность – всего	115,2	120,5	118,7	116,6	178,5	179,2	112,4
в том числе							
горнодобывающая промышленность	88,5	159,9	126,7	116,8	176,2	171,3	112,8
добыча топливно-энергетических полезных ископаемых	87,6	164,3	127,0	118,2	181,2	170,7	109,3
добыча полезных ископаемых, кроме топливно-энергетических	105,0	117,0	121,1	109,6	147,4	175,3	135,6
обрабатывающая промышленность	116,7	119,9	115,5	115,0	176,6	183,6	113,2
производство пищевых продуктов, включая напитки, и табака	108,4	118,9	111,3	108,8	163,0	173,8	116,3
текстильное и швейное производство	111,2	109,7	104,1	109,0	171,5	197,5	107,6
производство кожи, изделий из кожи и производство обуви	112,4	111,6	115,0	107,4	180,6	200,1	118,2
обработка древесины и производство изделий из дерева	130,8	118,3	109,3	110,2	167,1	189,6	117,9
целлюлозно-бумажное производство. Издательская деятельность	110,3	113,8	110,5	126,1	188,1	161,7	109,4
производство кокса, нефтепродуктов и ядерных материалов	115,7	110,1	118,8	131,0	198,6	185,8	113,6
химическое производство	108,6	209,9	114,0	104,7	173,3	202,1	118,1
производство резиновых и пластмассовых изделий	111,8	108,7	110,8	117,1	181,2	166,2	106,8
производство прочих неметаллических минеральных продуктов	115,3	118,6	110,8	112,6	161,3	180,6	116,0
металлургическое производство и производство готовых металлических изделий	122,1	130,1	115,7	111,4	200,8	176,7	102,0
производство машин и оборудования	112,1	105,5	116,5	106,8	148,2	203,4	115,5
производство электрооборудования, электронного и оптического оборудования	115,4	110,1	132,4	123,4	185,0	160,0	106,0
производство транспортных средств и оборудования	117,8	138,0	106,3	112,8	174,4	179,5	111,0
прочие отрасли промышленности	110,8	124,1	106,2	119,0	192,5	174,8	113,4
производство и распределение электроэнергии, газа и воды	112,4	114,5	129,9	122,5	185,4	165,1	109,4

## 2.22. Индексы цен по Гродненской области

	2005	2008	2009	2010	2011	2012	2013
--	------	------	------	------	------	------	------

Декабрь к декабрю предыдущего года

Промышленная продукция – всего	111,1	116,9	111,9	120,5	239,0	128,6	111,5
продукция производственно-технического назначения	114,8	118,4	116,3	125,7	250,8	127,6	112,4
инвестиционные товары	108,8	109,8	107,4	109,4	225,5	144,7	113,4
промежуточные товары	115,2	119,2	117,1	127,2	254,1	125,1	112,3
потребительские товары	108,3	115,3	105,8	112,6	217,0	132,4	109,6
непродовольственные товары	109,3	117,5	113,6	109,4	225,3	126,7	109,2
продовольственные товары	107,5	114,8	101,7	116,5	212,7	135,4	108,5
алкогольные напитки	113,1	116,8	131,5	87,0	260,4	131,7	114,6

Предыдущий год = 100

Промышленная продукция – всего	113,0	117,5	113,5	114,8	165,3	183,6	117,1
продукция производственно-технического назначения	116,4	119,5	116,1	118,3	171,3	189,4	117,2
инвестиционные товары	115,9	109,1	108,1	107,7	154,5	202,6	118,9
промежуточные товары	115,8	120,4	116,8	119,3	173,1	187,3	117,0
потребительские товары	111,1	115,1	110,6	109,4	155,4	173,3	117,4
непродовольственные товары	113,4	114,5	115,5	112,9	160,1	166,9	114,5
продовольственные товары	110,2	114,8	109,5	109,3	154,0	175,6	118,0
алкогольные напитки	111,3	117,7	112,3	104,6	157,6	195,9	120,8

## 2.23. Индексы цен по видам экономической деятельности по Гродненской области

(декабрь к декабрю предыдущего года)

	2005	2008	2009	2010	2011	2012	2013
Промышленность – всего	111,1	116,9	111,9	120,5	239,0	128,6	111,5
в том числе							
горнодобывающая промышленность	109,8	119,1	108,8	119,2	192,1	134,1	136,0
добыча топливно-энергетических полезных ископаемых	109,4	130,0	113,5	119,2	175,2	157,8	118,9
добыча полезных ископаемых, кроме топливно-энергетических	110,2	111,1	106,1	119,2	202,0	122,1	150,7
обрабатывающая промышленность	111,0	116,6	109,8	119,1	241,6	132,5	111,1
производство пищевых продуктов, включая напитки, и табака	107,2	115,1	105,6	113,4	225,6	137,5	108,2
текстильное и швейное производство	101,7	110,0	103,3	111,5	307,3	123,1	104,3
производство кожи, изделий из кожи и производство обуви	106,2	107,9	100,7	118,7	210,5	130,6	99,8
обработка древесины и производство изделий из дерева	114,5	130,4	107,3	112,5	228,9	100,5	119,2
целлюлозно-бумажное производство. Издательская деятельность	106,8	115,8	106,2	129,9	286,2	109,8	105,1
производство кокса, нефтепродуктов и ядерных материалов	...	...	...	...	...	...	...
химическое производство	122,8	110,2	133,4	140,9	235,0	145,6	114,6
производство резиновых и пластмассовых изделий	100,9	108,1	99,4	118,6	272,3	103,0	113,1
производство прочих неметаллических минеральных продуктов	109,8	134,9	103,3	121,3	272,7	116,1	109,5
металлургическое производство и производство готовых металлических изделий	112,2	134,3	96,7	116,5	288,2	118,7	110,4
производство машин и оборудования	111,5	108,5	107,5	108,6	216,3	147,9	116,3
производство электрооборудования, электронного и оптического оборудования	108,8	106,1	113,0	117,5	248,5	113,7	105,8
производство транспортных средств и оборудования	117,4	112,6	117,6	109,3	234,4	139,6	106,6
прочие отрасли промышленности	103,2	105,6	130,2	110,3	255,8	122,2	122,4
производство и распределение электроэнергии, газа и воды	114,1	118,9	125,0	129,5	224,4	102,7	113,0

## 2.24. Индексы цен по видам экономической деятельности по Гродненской области

(предыдущий год = 100)

	2005	2008	2009	2010	2011	2012	2013
Промышленность – всего	113,0	117,5	113,5	114,8	165,3	183,6	117,1
в том числе							
горнодобывающая промышленность	111,5	113,3	119,1	111,9	156,6	160,7	132,0
добыча топливно-энергетических полезных ископаемых	111,2	117,1	128,2	112,1	182,9	138,9	134,6
добыча полезных ископаемых, кроме топливно-энергетических	111,2	110,6	112,4	111,7	141,8	176,4	132,7
обрабатывающая промышленность	113,7	117,8	110,7	114,1	165,6	188,7	118,1
производство пищевых продуктов, включая напитки, и табака	109,7	115,5	109,7	110,0	157,1	182,2	118,7
текстильное и швейное производство	109,7	108,2	106,6	105,5	192,8	200,4	106,0
производство кожи, изделий из кожи и производство обуви	105,5	109,9	103,9	114,5	151,2	169,8	111,0
обработка древесины и производство изделий из дерева	125,2	125,0	114,3	106,4	170,9	135,1	115,8
целлюлозно-бумажное производство. Издательская деятельность	106,9	115,6	110,8	117,7	211,8	156,6	104,9
производство кокса, нефтепродуктов и ядерных материалов	...	...	...	...	...	...	...
химическое производство	119,9	115,7	122,4	128,1	171,3	208,0	128,5
производство резиновых и пластмассовых изделий	113,7	109,4	102,0	111,4	204,5	144,2	106,7
производство прочих неметаллических минеральных продуктов	111,3	136,2	106,7	117,2	169,7	188,2	111,7
металлургическое производство и производство готовых металлических изделий	117,9	120,2	113,6	108,0	180,6	193,7	111,3
производство машин и оборудования	117,0	107,0	108,0	106,8	147,1	209,2	121,8
производство электрооборудования, электронного и оптического оборудования	117,5	110,4	107,0	116,8	183,5	163,5	105,7
производство транспортных средств и оборудования	123,4	111,0	107,1	116,0	164,6	190,4	116,7
прочие отрасли промышленности	110,3	125,2	106,7	118,3	172,2	174,4	115,8
производство и распределение электроэнергии, газа и воды	111,4	115,8	132,1	119,2	163,7	151,7	108,5

## 2.25. Индексы цен по г. Минску

	2005	2008	2009	2010	2011	2012	2013
--	------	------	------	------	------	------	------

Декабрь к декабрю предыдущего года

Промышленная продукция – всего	108,7	113,0	111,3	115,3	240,4	120,0	111,0
продукция производственно-технического назначения	110,8	113,6	112,1	115,8	244,0	114,9	112,3
инвестиционные товары	109,7	108,8	106,8	109,1	233,7	124,6	109,0
промежуточные товары	111,9	118,4	117,2	122,6	250,2	108,1	113,6
потребительские товары	105,9	114,7	111,0	112,1	233,9	131,6	108,8
непродовольственные товары	105,9	107,7	114,6	109,9	240,6	122,4	112,0
продовольственные товары	105,6	120,7	110,3	115,6	219,5	132,2	111,4
алкогольные напитки	106,6	115,2	106,9	113,0	230,8	160,7	98,5

Предыдущий год = 100

Промышленная продукция – всего	110,1	111,0	114,8	110,8	167,2	172,0	112,9
продукция производственно-технического назначения	111,8	111,7	115,1	111,0	170,5	168,4	111,6
инвестиционные товары	113,7	107,9	106,9	107,8	163,3	178,1	110,9
промежуточные товары	112,1	115,4	123,4	114,1	176,3	160,7	111,8
потребительские товары	109,5	113,3	116,4	109,4	159,6	180,2	116,1
непродовольственные товары	109,5	106,5	116,7	108,6	160,4	176,0	112,5
продовольственные товары	110,0	120,7	118,0	111,5	159,1	171,9	119,0
алкогольные напитки	108,2	113,0	113,6	108,5	153,6	208,4	118,5



## 2.26. Индексы цен по видам экономической деятельности по г. Минску

(декабрь к декабрю предыдущего года)

	2005	2008	2009	2010	2011	2012	2013
Промышленность – всего	108,7	113,0	111,3	115,3	240,4	120,0	111,0
в том числе							
горнодобывающая промышленность	...	...	...	...	131,8	166,1	134,4
добыча топливно-энергетических полезных ископаемых	...	...	...	...	...	...	...
добыча полезных ископаемых, кроме топливно-энергетических	...	...	...	...	131,8	166,1	134,4
обрабатывающая промышленность	108,2	112,1	108,3	111,4	238,0	126,4	109,5
производство пищевых продуктов, включая напитки, и табака	107,0	117,4	110,8	112,1	219,1	142,3	109,2
текстильное и швейное производство	112,5	110,4	120,6	106,8	276,0	119,9	109,7
производство кожи, изделий из кожи и производство обуви	111,1	110,8	111,9	112,4	269,4	124,1	112,8
обработка древесины и производство изделий из дерева	111,4	132,8	104,1	111,5	230,0	138,9	111,1
целлюлозно-бумажное производство. Издательская деятельность	107,1	102,9	112,3	107,8	237,7	119,1	105,0
производство кокса, нефтепродуктов и ядерных материалов	...	...	...	...	...	...	...
химическое производство	108,5	121,5	99,1	130,2	259,8	112,7	111,3
производство резиновых и пластмассовых изделий	104,8	107,8	106,3	121,2	293,5	113,9	114,4
производство прочих неметаллических минеральных продуктов	109,0	126,9	103,9	116,2	214,3	129,8	109,1
металлургическое производство и производство готовых металлических изделий	106,1	127,6	106,1	116,6	291,8	109,9	108,5
производство машин и оборудования	111,4	111,6	107,4	107,6	218,8	130,6	112,2
производство электрооборудования, электронного и оптического оборудования	103,8	105,4	113,2	112,2	268,1	119,1	111,0
производство транспортных средств и оборудования	107,3	106,9	106,9	107,3	236,4	118,1	105,0
прочие отрасли промышленности	105,7	109,5	112,9	104,4	311,2	114,4	122,7
производство и распределение электроэнергии, газа и воды	113,8	116,8	124,1	127,7	247,2	101,8	116,4

## 2.27. Индексы цен по видам экономической деятельности по г. Минску

(предыдущий год = 100)

	2005	2008	2009	2010	2011	2012	2013
Промышленность – всего	110,1	111,0	114,8	110,8	167,2	172,0	112,9
в том числе							
горнодобывающая промышленность	...	...	...	...	...	...	144,6
добыча топливно-энергетических полезных ископаемых	...	...	...	...	...	...	...
добыча полезных ископаемых, кроме топливно-энергетических	...	...	...	...	...	...	144,6
обрабатывающая промышленность	112,0	110,2	111,0	108,8	164,5	177,8	113,6
производство пищевых продуктов, включая напитки, и табака	110,2	116,1	117,6	109,4	153,4	182,8	119,4
текстильное и швейное производство	113,3	108,7	113,9	112,4	171,1	195,1	108,7
производство кожи, изделий из кожи и производство обуви	109,5	110,5	111,9	110,9	176,5	187,4	116,3
обработка древесины и производство изделий из дерева	121,0	129,5	112,6	105,7	156,3	190,9	120,5
целлюлозно-бумажное производство. Издательская деятельность	106,7	95,5	108,7	107,8	165,2	166,3	110,3
производство кокса, нефтепродуктов и ядерных материалов	...	...	...	...	...	...	...
химическое производство	108,8	112,8	118,5	114,0	169,8	176,1	109,4
производство резиновых и пластмассовых изделий	114,5	107,0	107,3	113,0	202,3	170,7	114,0
производство прочих неметаллических минеральных продуктов	111,5	121,5	113,0	108,1	154,9	175,4	118,4
металлургическое производство и производство готовых металлических изделий	113,2	119,0	113,5	109,1	208,5	164,0	109,1
производство машин и оборудования	113,7	109,9	108,9	106,4	152,7	188,3	111,0
производство электрооборудования, электронного и оптического оборудования	108,3	105,7	112,6	110,0	178,9	176,6	113,5
производство транспортных средств и оборудования	113,2	106,5	104,9	108,4	165,4	167,2	107,5
прочие отрасли промышленности	110,5	109,2	115,4	100,8	200,4	176,5	119,7
производство и распределение электроэнергии, газа и воды	111,4	114,5	130,9	117,4	175,5	154,5	110,9

## 2.28. Индексы цен по Минской области

	2005	2008	2009	2010	2011	2012	2013
--	------	------	------	------	------	------	------

Декабрь к декабрю предыдущего года

Промышленная продукция – всего	107,6	114,2	105,5	115,2	246,1	124,8	117,2
продукция производственно-технического назначения	106,8	113,3	104,3	115,5	265,1	125,6	122,7
инвестиционные товары	109,8	109,6	94,6	117,9	274,9	120,8	111,2
промежуточные товары	106,0	113,9	106,1	115,0	261,4	127,3	127,6
потребительские товары	108,4	115,9	106,8	115,1	229,4	123,1	111,6
непродовольственные товары	108,0	112,1	108,6	112,1	229,4	115,7	111,0
продовольственные товары	108,7	117,7	107,7	116,4	230,9	120,9	110,0
алкогольные напитки	107,0	110,3	101,9	105,3	262,1	150,3	114,0

Предыдущий год = 100

Промышленная продукция – всего	108,6	114,8	109,6	109,7	168,7	175,5	120,0
продукция производственно-технического назначения	109,1	116,7	106,2	109,2	176,1	182,2	124,6
инвестиционные товары	113,2	107,2	106,6	105,0	173,3	187,1	113,9
промежуточные товары	108,0	118,5	106,1	109,8	176,5	180,3	128,8
потребительские товары	108,0	113,4	113,6	110,2	161,8	169,3	114,6
непродовольственные товары	107,9	107,4	112,0	109,2	161,7	163,8	112,1
продовольственные товары	107,9	114,7	114,7	111,7	165,4	165,6	112,8
алкогольные напитки	109,7	115,3	106,8	104,0	151,6	219,1	126,7

## 2.29. Индексы цен по видам экономической деятельности по Минской области

(декабрь к декабрю предыдущего года)

	2005	2008	2009	2010	2011	2012	2013
Промышленность – всего	107,6	114,2	105,5	115,2	246,1	124,8	117,2
в том числе							
горнодобывающая промышленность	106,4	119,2	112,0	116,0	155,8	156,7	127,5
добыча топливно-энергетических полезных ископаемых	106,3	130,0	118,5	129,0	188,7	135,7	122,6
добыча полезных ископаемых, кроме топливно-энергетических	106,4	114,8	110,1	111,9	143,7	166,8	129,9
обрабатывающая промышленность	106,4	114,1	105,2	115,2	247,6	124,5	117,0
производство пищевых продуктов, включая напитки, и табака	107,9	117,8	106,4	113,8	234,4	130,1	111,6
текстильное и швейное производство	106,5	103,5	86,9	125,2	232,5	118,6	110,0
производство кожи, изделий из кожи и производство обуви	102,8	103,5	98,5	110,9	285,5	103,2	104,3
обработка древесины и производство изделий из дерева	117,4	116,2	102,4	108,5	255,8	124,0	113,5
целлюлозно-бумажное производство. Издательская деятельность	112,4	108,5	130,2	99,9	219,6	122,9	105,8
производство кокса, нефтепродуктов и ядерных материалов	126,2	118,8	101,7	124,0	261,8	120,3	103,7
химическое производство	101,0	107,2	111,6	116,0	217,9	119,0	212,9
производство резиновых и пластмассовых изделий	109,7	111,6	94,4	126,0	276,6	121,2	122,9
производство прочих неметаллических минеральных продуктов	109,6	126,3	103,0	118,2	238,7	126,9	110,9
металлургическое производство и производство готовых металлических изделий	108,3	119,7	91,6	119,2	265,8	116,5	108,4
производство машин и оборудования	110,2	111,9	93,8	121,3	279,9	125,1	109,9
производство электрооборудования, электронного и оптического оборудования	105,4	116,8	110,7	114,1	275,1	108,2	111,0
производство транспортных средств и оборудования	110,7	109,4	112,2	109,1	260,1	120,0	112,1
прочие отрасли промышленности	105,4	76,5	154,9	112,9	322,8	112,1	100,4
производство и распределение электроэнергии, газа и воды	...	...	...	...	...	118,0	104,7

## 2.30. Индексы цен по видам экономической деятельности по Минской области

(предыдущий год = 100)

	2005	2008	2009	2010	2011	2012	2013
Промышленность – всего	108,6	114,8	109,6	109,7	168,7	175,5	120,0
в том числе							
горнодобывающая промышленность	101,7	111,8	118,8	112,4	135,6	159,0	138,7
добыча топливно-энергетических полезных ископаемых	108,7	116,6	133,4	117,8	173,7	148,1	128,7
добыча полезных ископаемых, кроме топливно-энергетических	98,8	109,8	114,1	110,7	122,5	164,4	143,2
обрабатывающая промышленность	108,0	114,5	109,4	109,6	169,2	175,7	119,7
производство пищевых продуктов, включая напитки, и табака	107,7	117,4	112,5	109,3	163,5	175,5	117,6
текстильное и швейное производство	107,4	102,2	99,8	103,4	159,5	174,7	110,9
производство кожи, изделий из кожи и производство обуви	103,2	104,9	102,8	105,3	174,6	167,8	104,7
обработка древесины и производство изделий из дерева	119,8	118,8	108,1	102,4	165,8	189,1	116,9
целлюлозно-бумажное производство. Издательская деятельность	113,3	106,9	109,8	112,7	163,2	164,6	110,0
производство кокса, нефтепродуктов и ядерных материалов	120,3	119,9	101,0	124,0	175,2	177,1	111,3
химическое производство	101,1	104,4	111,4	112,5	165,8	152,2	191,8
производство резиновых и пластмассовых изделий	112,5	109,2	105,1	110,8	198,3	167,4	119,0
производство прочих неметаллических минеральных продуктов	112,4	120,4	112,2	110,1	161,5	184,0	116,8
металлургическое производство и производство готовых металлических изделий	117,8	114,9	105,6	104,4	188,6	162,5	111,8
производство машин и оборудования	114,5	107,5	107,8	107,2	165,5	207,0	113,6
производство электрооборудования, электронного и оптического оборудования	111,5	112,0	114,7	113,3	184,2	161,4	112,7
производство транспортных средств и оборудования	116,7	106,5	112,8	109,2	166,0	188,2	110,3
прочие отрасли промышленности	110,0	133,4	87,8	126,0	197,6	174,6	101,8
производство и распределение электроэнергии, газа и воды	...	...	...	...	...	...	106,5

### 2.31. Индексы цен по Могилевской области

	2005	2008	2009	2010	2011	2012	2013
--	------	------	------	------	------	------	------

Декабрь к декабрю предыдущего года

Промышленная продукция – всего	109,9	118,3	108,5	120,7	256,6	117,5	109,0
продукция производственно-технического назначения	111,9	118,6	108,9	122,5	267,7	114,3	106,6
инвестиционные товары	111,8	114,5	106,8	112,2	239,0	123,9	102,5
промежуточные товары	111,9	119,4	109,3	124,4	272,0	112,3	107,5
потребительские товары	106,5	116,7	105,8	116,2	223,4	129,0	115,1
непродовольственные товары	106,4	113,3	107,9	117,2	242,2	121,2	107,9
продовольственные товары	105,9	117,6	105,5	116,6	225,6	124,6	109,8
алкогольные напитки	112,3	116,9	107,8	109,1	236,3	157,3	167,1

Предыдущий год = 100

Промышленная продукция – всего	115,5	117,6	112,4	113,5	170,9	179,2	111,5
продукция производственно-технического назначения	119,1	117,4	111,9	115,2	175,5	180,1	108,6
инвестиционные товары	117,6	112,3	109,7	109,0	162,3	183,7	105,2
промежуточные товары	119,4	118,3	112,3	116,3	177,5	179,7	109,5
потребительские товары	108,6	117,4	113,9	108,9	156,9	176,1	119,9
непродовольственные товары	107,3	112,1	113,1	110,2	168,7	177,3	110,0
продовольственные товары	109,5	118,8	114,1	109,4	159,3	171,7	115,4
алкогольные напитки	110,3	116,2	116,7	104,0	149,2	209,8	165,0

## 2.32. Индексы цен по видам экономической деятельности по Могилевской области

(декабрь к декабрю предыдущего года)

	2005	2008	2009	2010	2011	2012	2013
Промышленность – всего	109,9	118,3	108,5	120,7	256,6	117,5	109,0
в том числе							
горнодобывающая промышленность	110,2	122,3	106,1	123,8	164,4	176,8	133,1
добыча топливно-энергетических полезных ископаемых	110,2	126,3	110,8	138,2	151,0	168,6	124,6
добыча полезных ископаемых, кроме топливно-энергетических	...	118,2	101,6	108,8	182,2	185,8	141,6
обрабатывающая промышленность	109,7	118,4	104,9	119,3	261,0	119,8	108,0
производство пищевых продуктов, включая напитки, и табака	107,9	118,6	105,2	115,0	218,9	134,9	116,1
текстильное и швейное производство	103,4	109,5	101,7	120,2	285,8	117,6	105,6
производство кожи, изделий из кожи и производство обуви	112,4	107,6	108,8	128,7	236,6	111,4	108,6
обработка древесины и производство изделий из дерева	120,3	126,1	103,7	120,1	238,7	124,2	119,5
целлюлозно-бумажное производство. Издательская деятельность	105,6	108,6	103,6	119,1	233,1	127,8	110,6
производство кокса, нефтепродуктов и ядерных материалов	...	...	...	...	...	...	...
химическое производство	106,8	107,1	107,5	127,3	267,5	109,3	108,6
производство резиновых и пластмассовых изделий	113,6	109,5	100,9	135,4	333,0	107,3	104,0
производство прочих неметаллических минеральных продуктов	109,6	151,2	98,2	120,6	278,0	118,5	105,7
металлургическое производство и производство готовых металлических изделий	108,9	113,9	101,2	105,9	312,5	107,6	105,9
производство машин и оборудования	110,1	111,6	110,2	107,2	210,8	138,2	105,1
производство электрооборудования, электронного и оптического оборудования	110,3	108,8	103,9	128,2	292,0	106,2	107,6
производство транспортных средств и оборудования	115,4	122,3	104,1	121,1	302,4	107,8	100,2
прочие отрасли промышленности	109,9	85,7	139,0	117,5	304,0	114,4	100,6
производство и распределение электроэнергии, газа и воды	113,5	117,9	127,4	127,2	236,9	102,6	116,3

### 2.33. Индексы цен по видам экономической деятельности по Могилевской области

(предыдущий год = 100)

	2005	2008	2009	2010	2011	2012	2013
Промышленность – всего	115,5	117,6	112,4	113,5	170,9	179,2	111,5
в том числе							
горнодобывающая промышленность	110,1	112,4	123,1	109,9	144,5	183,2	136,6
добыча топливно-энергетических полезных ископаемых	110,1	118,0	133,0	114,7	147,9	162,5	129,1
добыча полезных ископаемых, кроме топливно-энергетических	...	...	113,8	104,6	140,4	209,1	144,2
обрабатывающая промышленность	116,8	118,1	108,5	112,6	172,5	182,9	111,6
производство пищевых продуктов, включая напитки, и табака	110,8	119,1	113,9	108,1	153,4	181,5	122,7
текстильное и швейное производство	107,9	109,5	106,7	109,6	184,2	190,9	106,2
производство кожи, изделий из кожи и производство обуви	110,8	107,7	109,6	119,0	167,1	167,4	107,7
обработка древесины и производство изделий из дерева	130,1	131,5	110,6	110,3	177,6	167,1	121,6
целлюлозно-бумажное производство. Издательская деятельность	106,1	111,2	106,6	109,3	177,5	179,5	108,9
производство кокса, нефтепродуктов и ядерных материалов	...	...	...	...	...	...	...
химическое производство	124,4	103,3	105,9	122,2	177,3	172,3	109,5
производство резиновых и пластмассовых изделий	124,2	108,9	107,3	116,9	217,8	181,8	105,4
производство прочих неметаллических минеральных продуктов	110,7	151,9	102,2	114,2	170,5	194,8	111,0
металлургическое производство и производство готовых металлических изделий	114,0	112,7	105,6	105,0	193,5	168,8	109,0
производство машин и оборудования	113,9	107,4	110,9	108,0	149,2	189,0	110,7
производство электрооборудования, электронного и оптического оборудования	121,7	106,1	106,9	112,5	217,5	160,5	107,9
производство транспортных средств и оборудования	122,1	116,5	111,9	112,7	183,5	191,8	101,6
прочие отрасли промышленности	113,1	127,7	95,0	122,4	194,1	174,7	102,6
производство и распределение электроэнергии, газа и воды	110,3	115,0	132,6	118,6	164,0	160,3	110,9



### 3. ЦЕНЫ В СТРОИТЕЛЬСТВЕ

#### 3.1. Индексы цен инвестиций в основной капитал

(предыдущий год = 100)

	2005	2008	2009	2010	2011	2012	2013
Индекс цен инвестиций в основной капитал	116,6	115,7	111,4	110,3	151,1	177,2	124,2
из него:							
индекс цен на строительные-монтажные работы	117,7	118,3	111,4	111,2	140,7	192,7	133,3
индекс цен на оборудование	114,0	108,9	107,5	108,5	170,9	166,2	110,8
индекс цен прочих работ и затрат	117,7	107,0	107,4	112,0	131,2	157,1	138,0

#### 3.2. Индексы цен инвестиций в основной капитал

(к предыдущему году; в процентах)

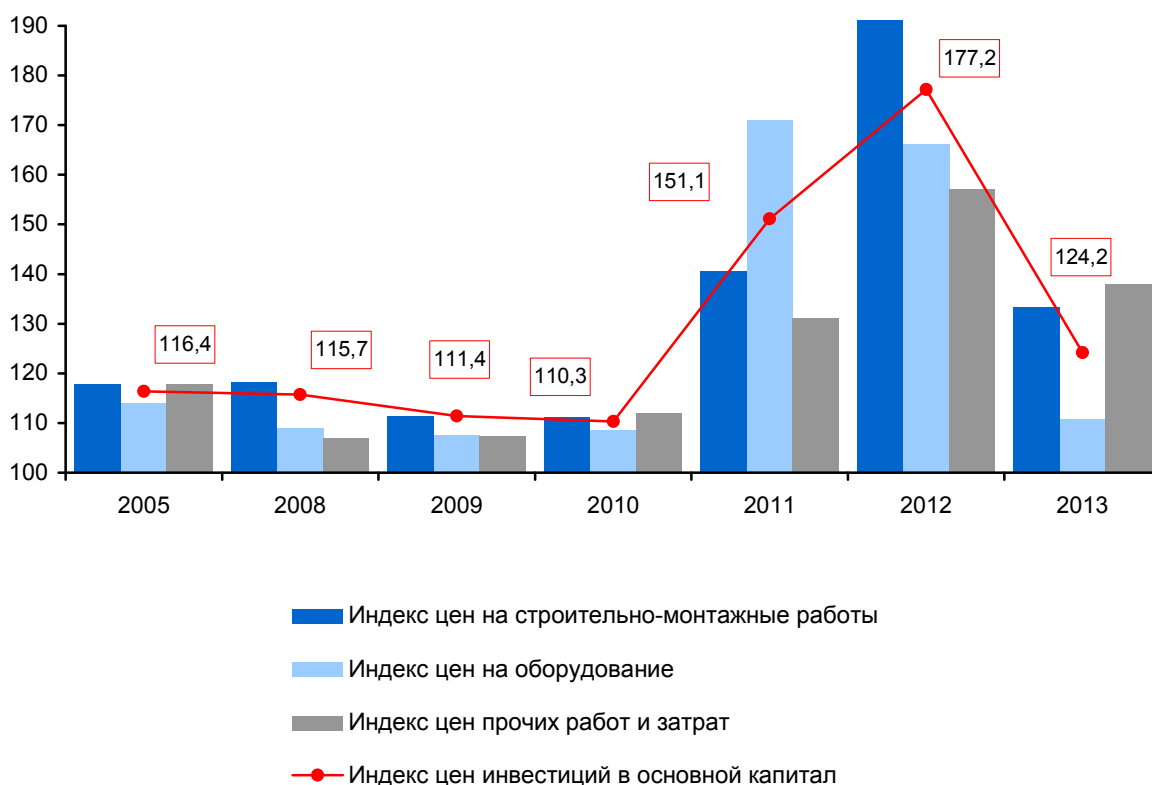

**3.3. Индексы цен на строительно-монтажные работы**

	Предыдущий месяц = 100	Декабрь предыдущего. года = 100	Соответствующий месяц предыдущего года = 100	Соответствующий период предыдущего года = 100
<b>2005</b>				
Январь	102,5	102,5	125,1	125,1
Февраль	101,6	104,1	124,2	124,6
Март	100,7	104,9	122,3	123,9
Апрель	100,7	105,7	119,9	122,8
Май	101,6	107,3	118,4	121,9
Июнь	101,1	108,5	117,3	121,1
Июль	100,6	109,2	116,4	120,4
Август	100,4	109,5	115,4	119,7
Сентябрь	100,4	110,0	114,7	119,1
Октябрь	100,4	110,4	114,1	118,6
Ноябрь	100,4	110,8	113,5	118,1
Декабрь	102,7	113,8	113,8	117,7
<b>2008</b>				
Январь	100,8	100,8	113,2	113,2
Февраль	100,8	101,6	113,0	113,1
Март	101,5	103,2	114,4	113,5
Апрель	102,3	105,5	115,6	114,0
Май	103,8	109,5	118,4	114,9
Июнь	101,9	111,6	119,1	115,7
Июль	101,8	113,6	120,3	116,3
Август	100,8	114,5	120,2	116,8
Сентябрь	101,0	115,6	120,3	117,2
Октябрь	101,8	117,7	120,5	117,6
Ноябрь	102,8	121,0	122,1	118,0
Декабрь	100,5	121,6	121,6	118,3
<b>2009</b>				
Январь	100,6	100,6	121,3	121,3
Февраль	100,6	101,2	121,1	121,2
Март	100,5	101,8	119,9	120,7
Апрель	99,6	101,4	116,8	119,7
Май	99,7	101,1	112,2	118,1
Июнь	100,1	101,2	110,3	116,8
Июль	100,5	101,7	108,9	115,6
Август	100,3	102,1	108,3	114,6
Сентябрь	100,4	102,4	107,7	113,8
Октябрь	100,6	103,0	106,4	113,0
Ноябрь	100,4	103,5	103,9	112,1
Декабрь	100,6	104,1	104,1	111,4

Продолжение

	Предыдущий месяц = 100	Декабрь предыдущего года = 100	Соответствующий месяц предыдущего года = 100	Соответствующий период предыдущего года = 100
<b>2010</b>				
Январь	101,6	101,6	105,1	105,1
Февраль	101,6	103,2	105,9	105,5
Март	101,2	104,5	106,7	105,9
Апрель	101,0	105,5	108,3	106,5
Май	101,2	106,8	109,8	107,2
Июнь	100,9	107,7	110,6	107,7
Июль	101,1	108,9	111,2	108,2
Август	101,1	110,2	112,2	108,7
Сентябрь	101,6	112,0	113,6	109,3
Октябрь	101,7	113,9	114,9	109,9
Ноябрь	101,5	115,6	116,2	110,4
Декабрь	103,1	119,2	119,2	111,2
<b>2011</b>				
Январь	103,1	103,1	119,3	119,3
Февраль	94,9	97,9	117,2	118,3
Март	100,2	98,1	115,0	117,2
Апрель	106,6	104,6	118,3	117,5
Май	101,7	106,4	118,7	117,7
Июнь	106,1	112,8	123,4	118,7
Июль	108,9	122,9	130,8	120,5
Август	107,5	132,1	139,4	123,1
Сентябрь	109,0	144,0	148,9	126,2
Октябрь	111,0	159,8	163,3	130,2
Ноябрь	111,0	177,4	180,6	135,1
Декабрь	111,4	197,6	197,6	140,7
<b>2012</b>				
Январь	107,3	107,3	213,1	213,1
Февраль	100,1	107,3	225,1	218,9
Март	101,1	108,6	230,1	222,6
Апрель	105,0	114,0	225,0	223,2
Май	102,3	116,7	227,1	224,0
Июнь	105,3	122,8	221,2	223,5
Июль	103,8	127,5	208,1	220,8
Август	102,9	131,2	192,1	221,1
Сентябрь	103,6	135,9	180,4	214,8
Октябрь	100,5	136,6	163,9	207,5
Ноябрь	103,2	140,9	153,6	200,1
Декабрь	101,3	142,8	142,8	192,7

Продолжение

	Предыдущий месяц = 100	Декабрь предыдущего года = 100	Соответствующий месяц предыдущего года = 100	Соответствующий период предыдущего года = 100
<b>2013</b>				
Январь	102,1	102,1	140,5	140,5
Февраль	98,6	100,6	139,6	140,0
Март	102,1	102,7	140,3	140,1
Апрель	104,2	107,0	138,1	139,6
Май	104,2	111,5	139,9	139,6
Июнь	102,1	113,8	133,9	138,6
Июль	104,0	118,4	133,6	137,8
Август	102,2	121,0	132,4	137,0
Сентябрь	103,7	125,5	131,1	136,2
Октябрь	98,2	123,3	129,1	135,4
Ноябрь	101,9	125,6	126,8	134,5
Декабрь	97,3	122,2	122,2	133,3

### 3.4. Изменение цен производителей промышленной продукции и цен на строительно-монтажные работы в 2013 году

(к предыдущему месяцу; в процентах)

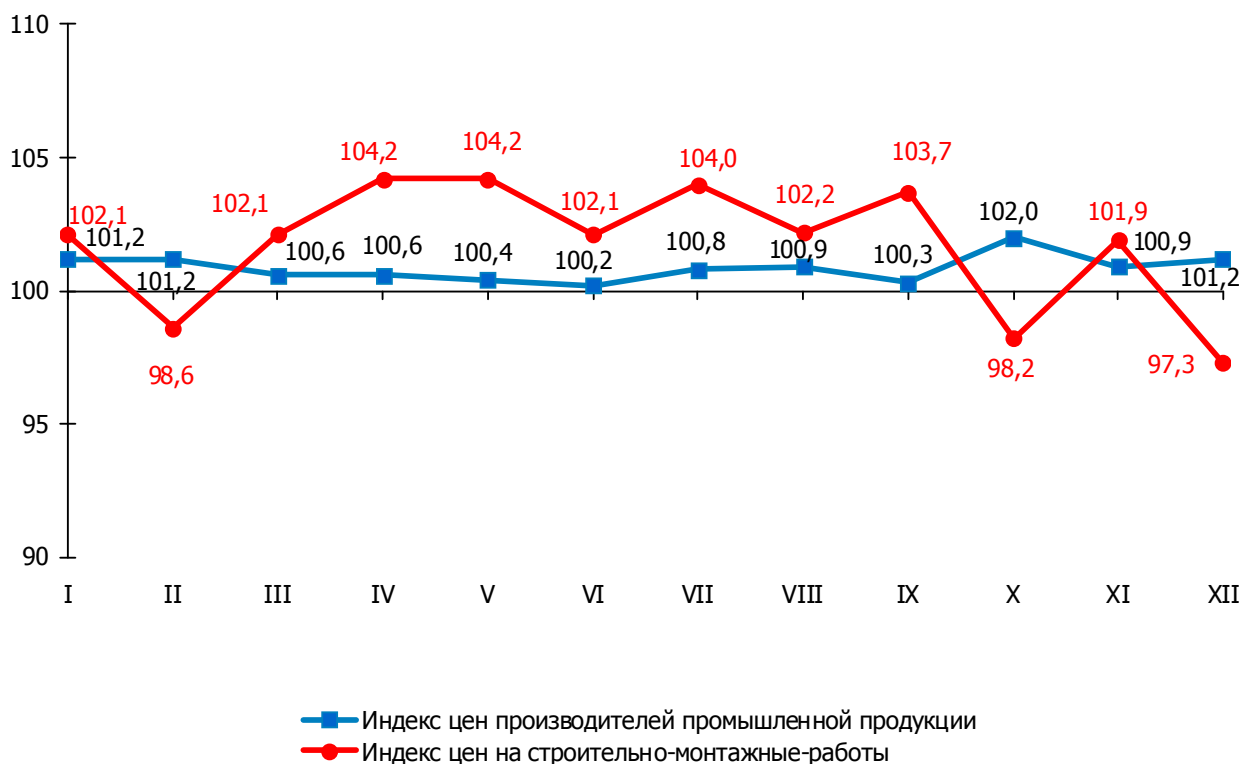

## 4. ЦЕНЫ ПРОИЗВОДИТЕЛЕЙ СЕЛЬСКОХОЗЯЙСТВЕННОЙ ПРОДУКЦИИ

### 4.1. Индексы цен по видам сельскохозяйственной продукции<sup>1)</sup>

(предыдущий год = 100)

	2005 <sup>1)</sup>	2008 <sup>1)</sup>	2009 <sup>1)</sup>	2010 <sup>1)</sup>	2011	2012	2013
Сельское хозяйство	115	135,5	103,8	117,6	185,4	191,2	112,9
Растениеводство	112	135,0	90,9	122,2	217,9	182,7	133,4
Культуры зерновые	102	145,0	89,2	103,9	233,8	198,6	137,6
пшеница	102	143,2	83,2	103,6	310,4	188,5	143,1
рожь	101	146,1	91,7	99,3	137,5	180,0	143,6
гречиха	101	144,3	103,1	145,1	347,0	137,7	109,1
ячмень	93	149,9	86,4	99,1	204,4	230,6	135,7
овес	104	152,6	96,3	95,7	153,1	239,0	147,4
Семена рапса	96	166,9	90,9	126,7	189,6	169,8	121,2
Сахарная свекла	100	118,7	100,8	133,8	317,6	200,8	129,8
Льноволокно	85	288,8	105,4	122,4	159,5	157,8	132,1
Картофель	156	130,2	133,4	197,7	181,9	99,4	172,3
Овощи свежие	124	122,0	90,5	136,7	209,9	170,9	118,0
томаты (помидоры)	126	127,7	96,3	124,5	256,1	171,9	112,5
огурцы	108	108,9	98,5	124,4	199,7	187,6	116,9
лук репчатый	111	113,2	74,0	233,1	151,2	101,4	143,9
капуста	228	103,4	103,2	184,2	126,0	118,9	153,7
морковь столовая	171	122,6	104,7	149,7	184,5	109,5	183,0
свекла столовая	177	137,4	108,6	146,4	160,6	123,0	170,9
Плоды и ягоды	145	112,5	93,7	116,5	230,0	151,8	99,7
Животноводство	115	135,7	106,5	116,8	175,5	193,7	107,0
Скот и птица (в живом весе)	125	123,6	112,3	107,3	179,9	201,3	106,6
скот рогатый крупный живой	123	132,1	116,6	109,1	186,0	216,7	104,4
свиньи живые	127	120,3	109,7	109,7	174,1	206,1	101,6
птица живая	119	115,8	111,6	94,0	165,4	174,3	115,5
Молоко сырое коровье	105	155,5	96,4	134,3	174,7	186,7	107,3
Яйца куриные	109	123,1	110,6	111,1	167,3	179,7	119,6

<sup>1)</sup> Индексы цен на реализованную сельскохозяйственную продукцию.

### 4.2. Изменение цен в 2013 году

(к предыдущему месяцу; в процентах)



### 4.3. Индексы цен по периодам года

(предыдущий месяц = 100)

	Продукция сельского хозяйства – всего	В том числе	
		растениеводство	животноводство
<b>2011</b>			
Январь	107,0	109,2	106,4
Февраль	102,7	106,9	101,4
Март	102,4	109,1	100,4
Апрель	105,8	119,4	101,5
Май	106,6	107,4	106,3
Июнь	106,4	98,4	108,9
Июль	109,8	117,6	107,6
Август	110,2	103,7	112,1
Сентябрь	118,3	121,4	117,5
Октябрь	119,9	106,4	123,7
Ноябрь	113,0	110,8	113,5
Декабрь	104,8	105,6	104,6
<b>2012</b>			
Январь	108,0	116,6	105,7
Февраль	104,3	108,9	102,9
Март	101,8	104,7	100,9
Апрель	101,4	99,6	102,0
Май	105,8	103,1	106,6
Июнь	99,7	98,1	100,2
Июль	101,5	108,4	99,8
Август	104,1	118,3	100,5
Сентябрь	102,1	107,5	100,6
Октябрь	101,2	103,8	100,3
Ноябрь	100,8	102,8	100,1
Декабрь	101,6	107,1	99,8
<b>2013</b>			
Январь	101,1	102,5	100,7
Февраль	101,7	104,3	100,8
Март	100,7	102,5	100,1
Апрель	100,3	101,6	99,8
Май	99,3	98,9	99,5
Июнь	97,8	94,1	99,2
Июль	100,4	102,2	99,8
Август	103,1	104,4	102,7
Сентябрь	102,1	103,1	101,8
Октябрь	102,1	103,7	101,5
Ноябрь	101,8	104,1	101,0
Декабрь	103,6	102,3	104,1

#### 4.4. Индексы цен по периодам года

(декабрь предыдущего года = 100)

	Продукция сельского хозяйства – всего	В том числе	
		растениеводство	животноводство
<b>2011</b>			
Январь	107,0	109,2	106,4
Февраль	109,9	116,7	107,8
Март	112,6	127,3	108,3
Апрель	119,1	152,1	110,0
Май	126,9	163,3	116,9
Июнь	135,0	160,6	127,3
Июль	148,2	188,9	136,9
Август	163,3	196,0	153,5
Сентябрь	193,3	238,0	180,4
Октябрь	231,8	253,1	223,2
Ноябрь	261,8	280,5	253,2
Декабрь	274,4	296,1	264,9
<b>2012</b>			
Январь	108,0	116,6	105,7
Февраль	113,5	130,2	109,3
Март	115,4	135,5	110,2
Апрель	117,3	136,3	112,4
Май	123,5	137,8	119,8
Июнь	120,8	128,6	120,0
Июль	119,7	121,3	119,3
Август	123,6	137,9	119,9
Сентябрь	126,1	147,7	120,5
Октябрь	127,6	153,4	120,9
Ноябрь	128,2	155,9	121,1
Декабрь	130,2	162,6	120,9
<b>2013</b>			
Январь	101,1	102,5	100,7
Февраль	102,9	106,9	101,5
Март	103,6	109,6	101,6
Апрель	103,9	111,4	101,4
Май	103,2	110,2	100,9
Июнь	101,0	103,6	100,0
Июль	101,3	105,9	99,8
Август	104,5	110,6	102,5
Сентябрь	106,7	114,0	104,3
Октябрь	108,9	118,2	105,9
Ноябрь	110,9	123,0	107,0
Декабрь	114,9	125,9	111,4

#### 4.5. Индексы цен по периодам года

(соответствующий месяц предыдущего года = 100)

	Продукция сельского хозяйства – всего	В том числе	
		растениеводство	животноводство
<b>2011</b>			
Январь	133,5	134,5	133,1
Февраль	136,0	139,5	134,8
Март	136,5	149,2	132,7
Апрель	138,5	173,3	128,6
Май	148,1	192,5	136,0
Июнь	156,9	197,8	145,5
Июль	169,9	233,6	153,7
Август	182,4	243,6	166,6
Сентябрь	202,9	265,6	186,2
Октябрь	239,0	269,1	228,1
Ноябрь	263,6	285,4	254,2
Декабрь	274,4	296,1	264,9
<b>2012</b>			
Январь	256,0	244,6	259,5
Февраль	260,0	249,6	263,3
Март	259,6	246,3	264,0
Апрель	257,8	237,6	264,9
Май	259,5	235,7	267,5
Июнь	239,9	218,7	246,4
Июль	215,6	181,1	226,9
Август	202,5	197,3	204,1
Сентябрь	174,5	173,3	174,9
Октябрь	148,5	171,5	142,3
Ноябрь	132,5	158,7	125,7
Декабрь	130,2	162,6	120,9
<b>2013</b>			
Январь	122,1	150,2	114,7
Февраль	120,6	149,5	112,7
Март	119,2	145,5	111,9
Апрель	117,4	146,5	109,4
Май	111,3	145,2	102,6
Июнь	109,8	143,6	101,5
Июль	108,6	136,9	101,3
Август	108,3	125,2	103,6
Сентябрь	108,2	119,5	104,8
Октябрь	109,0	119,1	105,8
Ноябрь	110,2	120,5	106,8
Декабрь	114,9	125,9	111,4



#### 4.6. Индексы цен по периодам года

(соответствующий период предыдущего года = 100)

	Продукция сельского хозяйства – всего	В том числе	
		растениеводство	животноводство
<b>2011</b>			
Январь	133,5	134,5	133,1
Январь-февраль	134,7	137,0	134,0
Январь-март	135,3	141,2	133,5
Январь-апрель	136,2	149,5	132,2
Январь-май	138,6	158,1	133,0
Январь-июнь	141,7	164,5	135,2
Январь-июль	145,9	174,1	138,0
Январь-август	150,7	182,5	141,9
Январь-сентябрь	157,2	192,3	147,4
Январь-октябрь	166,3	200,9	156,4
Январь-ноябрь	176,3	209,6	166,4
Январь-декабрь	185,4	217,9	175,5
<b>2012</b>			
Январь	256,0	244,6	259,5
Январь-февраль	258,0	247,2	261,4
Январь-март	258,5	246,9	262,3
Январь-апрель	258,4	244,4	262,9
Январь-май	258,6	242,5	263,9
Январь-июнь	255,1	238,3	260,6
Январь-июль	248,5	228,7	255,0
Январь-август	241,3	224,0	246,9
Январь-сентябрь	230,9	216,2	235,7
Январь-октябрь	218,0	210,0	220,6
Январь-ноябрь	205,2	203,2	205,9
Январь-декабрь	191,2	182,7	193,7
<b>2013</b>			
Январь	122,1	150,2	114,7
Январь-февраль	121,3	149,8	113,7
Январь-март	120,6	148,3	113,1
Январь-апрель	119,8	147,9	112,1
Январь-май	118,0	147,3	110,1
Январь-июнь	116,6	146,7	108,6
Январь-июль	115,4	145,3	107,5
Январь-август	114,4	142,5	107,0
Январь-сентябрь	113,7	139,5	106,7
Январь-октябрь	113,2	137,0	106,6
Январь-ноябрь	112,9	135,2	106,6
Январь-декабрь	112,9	133,4	107,0

## 4.7. Индексы цен продукции растениеводства

(предыдущий месяц = 100)

	Культуры зерновые	Картофель	Сахарная свекла	Масличные культуры	Льноволокно	Овощи свежие	Плоды и ягоды
<b>2011</b>							
Январь	105,8	110,0	107,3	100,3	105,0	129,7	110,8
Февраль	104,0	103,5	104,0	110,0	106,8	114,4	108,7
Март	112,5	104,7	107,0	100,5	99,6	113,4	118,6
Апрель	134,5	119,0	110,1	105,7	94,3	111,3	96,6
Май	116,2	109,4	112,1	100,0	101,3	92,9	101,4
Июнь	101,7	99,1	100,7	100,1	100,0	87,6	101,1
Июль	116,2	116,3	124,7	171,5	100,0	70,6	101,0
Август	117,4	75,8	100,9	107,0	108,0	70,4	134,8
Сентябрь	109,7	80,5	271,8	103,7	110,0	156,2	120,4
Октябрь	110,8	88,9	91,7	102,6	106,4	130,1	116,6
Ноябрь	109,8	105,4	103,5	100,3	101,7	145,3	118,5
Декабрь	102,9	104,5	106,9	100,3	106,6	119,9	113,0
<b>2012</b>							
Январь	123,4	111,3	115,9	108,1	115,9	105,8	103,0
Февраль	107,8	104,7	106,2	100,4	106,2	124,5	96,1
Март	105,6	96,3	103,6	100,3	103,6	108,2	103,7
Апрель	108,7	101,6	99,6	65,6	99,6	94,1	101,8
Май	107,8	101,0	107,2	100,4	107,2	87,3	90,3
Июнь	106,1	96,6	101,8	100,4	101,8	65,8	99,6
Июль	107,6	110,1	112,4	132,1	112,4	81,3	92,1
Август	132,5	99,9	107,7	110,3	120,6	80,1	89,8
Сентябрь	107,1	87,6	131,9	100,7	100,3	102,7	78,0
Октябрь	103,8	92,8	94,5	101,6	101,1	139,8	97,8
Ноябрь	102,0	99,9	100,3	98,2	100,0	122,9	99,4
Декабрь	103,7	111,2	110,5	100,5	108,5	130,3	122,8
<b>2013</b>							
Январь	102,1	113,9	103,4	96,4	100,0	105,9	101,0
Февраль	100,9	118,0	100,0	100,1	100,0	123,3	102,2
Март	102,1	103,6	101,2	100,0	100,0	107,3	102,3
Апрель	100,1	129,8	103,2	100,0	100,0	99,1	107,3
Май	100,9	107,0	101,2	100,0	100,0	84,9	103,2
Июнь	99,0	88,3	98,3	100,3	100,0	64,1	100,1
Июль	101,2	131,5	105,6	108,0	147,5	76,4	99,9
Август	108,9	101,3	100,0	102,1	103,2	81,4	101,0
Сентябрь	102,5	86,9	108,8	100,7	96,1	123,3	92,3
Октябрь	101,2	113,5	93,3	100,0	92,8	148,0	107,6
Ноябрь	100,7	114,3	100,1	97,9	102,2	133,3	104,4
Декабрь	99,9	107,4	105,4	100,0	102,2	106,9	102,9

## 4.8. Индексы цен продукции растениеводства

(декабрь предыдущего года = 100)

	Культуры зерновые	Картофель	Сахарная свекла	Масличные культуры	Льноволокно	Овощи свежие	Плоды и ягоды
<b>2011</b>							
Январь	105,8	110,0	107,3	100,3	105,0	129,7	110,8
Февраль	110,0	113,9	111,7	110,4	112,1	148,4	120,4
Март	123,8	119,2	119,5	110,9	111,7	168,3	142,8
Апрель	166,5	141,8	131,5	117,2	105,3	187,4	137,9
Май	193,3	155,2	147,4	117,2	106,7	174,1	139,9
Июнь	196,6	153,8	148,4	117,3	106,7	152,5	141,5
Июль	228,4	178,9	185,2	201,2	106,7	107,7	142,9
Август	268,2	135,6	186,9	215,2	115,2	75,8	192,6
Сентябрь	294,2	109,1	507,9	223,1	126,7	118,3	231,8
Октябрь	326,0	97,1	465,6	229,0	134,8	153,9	270,3
Ноябрь	358,0	102,3	482,0	229,7	137,1	223,7	320,2
Декабрь	368,2	106,9	515,4	230,4	146,1	268,3	361,9
<b>2012</b>							
Январь	123,4	111,3	115,9	108,1	115,9	105,8	103,0
Февраль	136,8	114,3	120,6	100,4	120,5	158,7	100,5
Март	142,4	118,8	124,6	100,7	124,6	169,9	104,2
Апрель	157,7	118,9	125,4	66,1	125,3	159,8	106,1
Май	164,6	120,0	132,9	66,4	132,9	139,6	96,3
Июнь	152,6	115,9	123,8	101,3	123,8	91,8	94,7
Июль	130,5	126,5	126,8	134,1	126,8	74,6	87,4
Август	171,7	120,7	107,9	147,4	146,7	59,3	81,1
Сентябрь	182,9	104,8	142,3	148,4	146,9	60,4	63,0
Октябрь	189,2	97,3	136,9	150,8	151,0	84,2	61,6
Ноябрь	189,8	97,2	137,4	148,1	135,9	103,4	63,9
Декабрь	196,8	108,1	151,8	148,8	147,5	134,7	78,4
<b>2013</b>							
Январь	102,1	113,9	103,4	96,4	100,0	105,9	101,0
Февраль	103,0	134,4	103,4	96,5	100,0	130,6	103,2
Март	105,1	139,2	104,7	96,5	100,0	140,1	105,6
Апрель	105,3	180,6	108,1	96,5	100,0	138,9	113,3
Май	106,3	193,2	109,4	96,6	100,0	117,9	116,9
Июнь	105,2	170,6	107,5	96,8	100,0	75,5	117,1
Июль	106,5	224,3	113,6	104,5	147,5	57,7	117,0
Август	116,0	227,2	113,6	106,8	152,2	47,0	118,1
Сентябрь	118,9	197,5	123,5	107,5	146,2	58,0	108,9
Октябрь	120,3	224,1	115,2	107,5	135,7	85,8	117,2
Ноябрь	121,2	256,3	115,3	105,3	138,7	114,4	122,3
Декабрь	121,1	275,3	121,6	105,3	141,7	122,2	125,9

## 4.9. Индексы цен продукции растениеводства

(соответствующий месяц предыдущего года = 100)

	Культуры зерновые	Картофель	Сахарная свекла	Масличные культуры	Льноволокно	Овощи свежие	Плоды и ягоды
<b>2011</b>							
Январь	109,4	208,4	145,3	126,1	136,3	189,9	165,0
Февраль	113,7	209,3	151,1	138,3	145,1	181,5	175,5
Март	127,7	209,8	161,7	139,0	148,3	187,9	191,1
Апрель	171,4	238,9	178,0	146,9	136,7	184,4	175,2
Май	199,1	261,4	199,5	146,8	138,9	208,2	173,9
Июнь	202,6	257,4	200,9	146,3	138,9	255,7	172,0
Июль	235,2	281,6	249,9	220,6	138,9	241,5	168,6
Август	275,5	212,5	248,1	229,2	159,3	200,6	225,8
Сентябрь	300,9	132,0	517,9	229,7	171,9	197,1	264,9
Октябрь	331,0	108,2	511,4	234,7	183,2	181,6	284,7
Ноябрь	360,3	107,4	496,7	230,9	186,6	230,2	316,3
Декабрь	368,2	106,9	515,4	230,4	146,1	268,3	361,9
<b>2012</b>							
Январь	284,4	99,6	292,0	259,8	150,3	189,8	280,2
Февраль	284,0	98,7	304,3	228,0	154,4	242,1	238,0
Март	280,6	96,5	314,3	221,6	159,1	234,8	221,7
Апрель	298,1	88,2	317,6	139,4	160,0	209,4	226,3
Май	290,9	89,5	336,6	137,0	169,1	197,0	203,6
Июнь	258,9	87,6	313,6	202,2	154,7	143,4	194,1
Июль	190,2	85,9	319,3	150,8	157,3	171,1	170,7
Август	220,4	97,5	259,2	155,9	171,2	192,9	139,0
Сентябрь	211,0	101,0	142,3	151,7	160,6	124,6	92,8
Октябрь	199,7	102,4	151,6	152,6	166,9	136,9	81,1
Ноябрь	182,8	101,8	146,8	149,4	144,8	119,6	71,1
Декабрь	196,8	108,1	151,8	148,8	147,5	134,7	78,4
<b>2013</b>							
Январь	172,6	116,2	148,0	138,9	142,1	107,1	77,6
Февраль	166,6	124,4	146,6	138,0	141,7	123,6	83,2
Март	163,9	124,0	147,0	137,5	141,7	111,1	85,3
Апрель	158,7	158,4	150,5	137,5	141,7	116,0	91,1
Май	155,0	174,6	150,8	136,7	141,7	109,7	100,3
Июнь	150,8	159,7	146,6	138,5	140,8	107,1	100,7
Июль	138,5	198,8	151,8	116,0	130,6	105,5	95,1
Август	126,2	177,5	126,8	109,7	132,0	108,2	107,5
Сентябрь	120,6	173,9	107,4	109,4	129,1	125,6	116,0
Октябрь	117,8	205,9	105,3	108,4	133,7	129,1	126,5
Ноябрь	116,0	233,0	105,1	107,7	138,7	145,8	136,7
Декабрь	121,1	275,3	121,6	105,3	141,7	122,2	125,9

#### 4.10. Индексы цен продукции растениеводства

(соответствующий период предыдущего года = 100)

	Культуры зерновые	Картофель	Сахарная свекла	Масличные культуры	Льноволокно	Овощи свежие	Плоды и ягоды
<b>2011</b>							
Январь	109,4	208,4	145,3	126,1	136,3	189,9	165,0
Январь-февраль	111,5	208,8	148,2	132,2	140,7	185,3	170,3
Январь-март	116,9	209,2	152,7	134,5	143,2	186,3	177,7
Январь-апрель	130,6	217,1	159,0	137,6	141,6	185,7	177,0
Январь-май	144,3	226,4	167,1	139,4	141,1	190,1	176,3
Январь-июнь	154,0	231,8	172,8	140,6	140,7	198,2	175,5
Январь-июль	165,7	239,6	183,8	153,4	140,4	201,9	174,4
Январь-август	179,4	235,9	192,0	164,1	144,0	201,8	181,5
Январь-сентябрь	193,0	220,3	238,2	172,5	147,6	201,3	191,8
Январь-октябрь	207,0	204,7	270,0	179,5	151,8	199,0	202,7
Январь-ноябрь	221,2	192,1	295,1	184,9	155,4	202,7	215,4
Январь-декабрь	233,8	181,9	317,6	189,2	159,5	209,9	230,0
<b>2012</b>							
Январь	284,4	99,6	292,0	259,8	150,3	189,8	280,2
Январь-февраль	284,2	99,1	298,2	243,5	152,4	217,8	257,8
Январь-март	282,9	98,2	303,5	235,9	154,6	224,1	244,4
Январь-апрель	287,0	95,4	307,0	210,2	156,0	220,0	239,5
Январь-май	287,9	94,1	312,9	194,6	158,6	215,2	231,8
Январь-июнь	282,4	93,0	313,0	196,0	158,0	203,9	225,0
Январь-июль	265,9	91,8	313,9	185,0	157,9	200,7	216,3
Январь-август	258,2	92,5	306,8	179,0	159,6	200,2	204,4
Январь-сентябрь	250,7	93,3	267,5	174,2	159,8	193,3	187,5
Январь-октябрь	243,2	94,0	246,9	171,0	160,6	187,4	172,0
Январь-ноябрь	234,8	94,6	231,4	168,2	158,9	178,8	157,2
Январь-декабрь	198,6	99,4	200,8	169,8	157,8	170,9	151,8
<b>2013</b>							
Январь	172,6	116,2	148,0	138,9	142,1	107,1	77,6
Январь-февраль	169,6	120,5	147,3	138,5	141,9	116,2	80,3
Январь-март	167,6	121,7	147,2	138,2	141,8	114,3	82,0
Январь-апрель	165,3	131,1	148,0	138,0	141,8	114,7	84,2
Январь-май	163,1	139,8	148,6	137,7	141,8	113,8	87,3
Январь-июнь	160,9	143,0	148,3	137,9	141,6	113,0	89,4
Январь-июль	157,4	151,1	148,8	134,0	139,3	112,4	90,2
Январь-август	152,4	154,5	145,8	130,0	138,0	112,2	91,9
Январь-сентябрь	147,8	156,5	140,2	127,2	136,7	113,0	93,8
Январь-октябрь	143,9	160,9	135,9	124,8	136,3	114,2	96,2
Январь-ноябрь	140,6	166,8	132,5	123,0	136,6	116,9	98,9
Январь-декабрь	137,6	172,3	129,8	121,4	132,1	118,0	99,7

#### 4.11. Индексы цен продукции животноводства

(предыдущий месяц = 100)

	Скот рогатый крупный живой	Молоко сырое коровье	Свины живые	Птица живая	Яйца куриные
<b>2011</b>					
Январь	106,7	107,3	106,7	102,8	103,7
Февраль	101,0	102,4	100,5	99,6	100,5
Март	100,2	100,1	100,6	102,0	101,1
Апрель	102,7	99,8	100,3	107,5	104,3
Май	109,9	104,6	106,5	109,8	97,2
Июнь	109,0	107,5	108,4	115,4	108,0
Июль	107,2	107,0	109,1	108,0	107,6
Август	114,1	110,6	114,7	109,3	114,3
Сентябрь	119,2	115,4	118,3	116,7	127,8
Октябрь	126,4	123,7	125,2	113,0	130,6
Ноябрь	117,4	115,2	112,8	101,9	108,0
Декабрь	103,9	104,2	103,9	110,0	103,4
<b>2012</b>					
Январь	105,8	107,4	103,4	104,8	101,8
Февраль	103,0	103,7	102,1	101,4	101,7
Март	101,1	100,3	101,6	101,5	102,7
Апрель	103,3	100,7	103,6	101,9	102,0
Май	113,3	102,1	115,2	100,3	96,0
Июнь	100,6	100,0	100,4	100,5	97,6
Июль	100,0	99,7	99,8	100,8	97,2
Август	99,9	99,9	100,0	104,5	103,9
Сентябрь	100,0	100,2	99,9	103,1	103,7
Октябрь	100,0	100,3	99,8	102,0	100,9
Ноябрь	99,9	100,3	99,6	100,6	100,4
Декабрь	99,1	100,2	99,7	99,7	101,3
<b>2013</b>					
Январь	100,9	99,9	100,1	103,9	101,0
Февраль	100,1	100,0	99,8	101,9	113,8
Март	100,2	100,1	99,8	99,0	102,8
Апрель	100,0	100,0	99,2	99,8	100,2
Май	99,7	99,8	99,3	99,8	95,8
Июнь	99,5	100,3	98,2	99,0	92,0
Июль	99,4	100,3	98,4	100,9	98,1
Август	99,3	106,2	99,6	100,4	103,5
Сентябрь	99,8	103,3	100,1	99,2	108,9
Октябрь	100,0	102,2	99,8	102,6	104,9
Ноябрь	100,1	101,6	100,2	101,4	101,9
Декабрь	100,4	106,2	101,3	102,2	109,6

#### 4.12. Индексы цен продукции животноводства

(декабрь предыдущего года = 100)

	Скот рогатый крупный живой	Молоко сырое коровье	Свиньи живые	Птица живая	Яйца куриные
<b>2011</b>					
Январь	106,7	107,3	106,7	102,8	103,7
Февраль	107,7	109,9	107,3	102,4	104,2
Март	108,0	110,0	107,9	104,4	105,3
Апрель	111,0	109,8	108,2	112,3	109,9
Май	121,9	114,8	115,2	123,3	106,8
Июнь	132,9	123,4	125,0	142,3	115,4
Июль	142,5	132,0	136,3	153,7	124,3
Август	162,6	146,0	156,4	167,9	142,0
Сентябрь	193,9	168,5	185,0	195,9	181,6
Октябрь	245,0	208,3	231,7	221,3	237,2
Ноябрь	287,6	240,0	261,2	225,4	256,1
Декабрь	298,8	250,0	271,5	247,9	264,8
<b>2012</b>					
Январь	105,8	107,4	103,4	104,8	101,8
Февраль	108,9	112,5	105,6	106,3	103,7
Март	110,0	112,7	107,4	107,8	106,4
Апрель	113,7	113,5	111,2	109,9	108,5
Май	128,8	115,8	128,1	110,3	104,2
Июнь	129,5	115,8	128,6	110,7	101,7
Июль	129,4	114,5	128,3	111,6	98,8
Август	129,2	114,4	128,4	116,7	102,6
Сентябрь	129,1	114,6	128,2	120,3	106,4
Октябрь	129,1	114,9	127,9	122,8	107,4
Ноябрь	128,9	115,2	127,5	123,5	107,8
Декабрь	127,8	115,4	127,1	123,2	109,2
<b>2013</b>					
Январь	100,9	99,9	100,1	103,9	101,0
Февраль	100,9	99,9	99,9	105,9	115,0
Март	101,1	100,0	99,7	104,9	118,2
Апрель	101,1	100,0	98,9	104,7	118,5
Май	100,8	99,8	98,2	104,5	113,5
Июнь	100,3	100,1	96,5	103,4	104,4
Июль	99,8	100,5	95,0	104,4	102,4
Август	99,0	106,7	94,6	104,8	106,0
Сентябрь	98,8	110,2	94,6	104,0	115,4
Октябрь	98,9	112,7	94,5	106,7	121,0
Ноябрь	99,0	114,5	94,7	108,2	123,3
Декабрь	99,3	121,6	95,9	110,6	135,2

### 4.13. Индексы цен продукции животноводства

(соответствующий месяц предыдущего года = 100)

	Скот рогатый крупный живой	Молоко сырое коровье	Свины живые	Птица живая	Яйца куриные
<b>2011</b>					
Январь	131,9	146,2	125,7	111,0	117,0
Февраль	132,4	149,6	126,6	111,0	115,9
Март	132,4	143,4	126,9	113,1	116,2
Апрель	125,5	136,5	122,3	120,4	119,5
Май	136,5	142,7	128,8	131,0	118,0
Июнь	148,0	148,2	139,3	148,7	129,9
Июль	159,2	151,2	152,2	159,9	144,6
Август	181,2	155,7	173,8	174,2	162,6
Сентябрь	199,7	174,5	189,9	200,9	189,0
Октябрь	251,5	213,2	236,4	224,1	242,4
Ноябрь	287,2	242,7	257,6	227,5	259,3
Декабрь	298,8	250,0	271,5	247,9	264,8
<b>2012</b>					
Январь	295,0	248,1	260,4	238,7	266,1
Февраль	299,9	253,0	263,9	240,7	268,5
Март	302,2	253,3	266,8	238,2	267,2
Апрель	304,0	255,4	275,2	228,8	262,4
Май	312,9	249,7	301,4	213,2	269,1
Июнь	289,8	231,7	279,7	189,0	240,2
Июль	269,9	213,5	256,9	172,8	211,6
Август	236,0	194,1	223,9	165,0	191,7
Сентябрь	198,1	168,5	189,8	147,8	153,3
Октябрь	157,7	136,4	152,2	132,5	120,0
Ноябрь	134,1	119,0	132,7	132,4	111,3
Декабрь	127,8	115,4	127,1	123,2	109,2
<b>2013</b>					
Январь	121,8	106,9	122,5	123,7	109,1
Февраль	118,5	103,6	119,7	124,6	122,3
Март	117,4	103,5	117,6	122,5	122,0
Апрель	113,7	102,7	111,9	120,4	119,3
Май	100,4	100,3	97,2	120,1	118,6
Июнь	99,3	100,5	95,2	117,0	112,7
Июль	98,6	101,2	94,0	116,0	113,3
Август	98,0	107,6	93,6	112,2	113,5
Сентябрь	97,9	110,9	93,8	108,1	119,2
Октябрь	97,8	113,1	93,8	107,1	123,2
Ноябрь	98,1	114,6	94,4	108,0	124,9
Декабрь	99,3	121,6	95,9	110,6	135,2



#### 4.14. Индексы цен продукции животноводства

(соответствующий период предыдущего года = 100)

	Скот рогатый крупный живой	Молоко сырое коровье	Свиньи живые	Птица живая	Яйца куриные
<b>2011</b>					
Январь	131,9	146,2	125,7	111,0	117,0
Январь-февраль	132,1	147,9	126,2	111,0	116,5
Январь-март	132,2	146,3	126,4	111,7	116,4
Январь-апрель	130,4	143,7	125,4	113,9	117,2
Январь-май	131,7	143,5	126,1	117,3	117,3
Январь-июнь	134,6	144,3	128,4	122,7	119,4
Январь-июль	138,2	145,4	131,9	128,1	122,9
Январь-август	143,8	146,9	137,2	134,0	127,7
Январь-сентябрь	150,7	150,5	143,7	141,7	135,0
Январь-октябрь	161,8	157,8	153,8	150,3	146,6
Январь-ноябрь	174,6	166,7	164,3	157,6	157,6
Январь-декабрь	186,0	174,7	174,1	165,4	167,3
<b>2012</b>					
Январь	295,0	248,1	260,4	238,7	266,1
Январь-февраль	297,5	250,6	262,1	239,7	267,3
Январь-март	299,1	251,5	263,7	239,2	267,3
Январь-апрель	300,3	252,4	266,6	236,5	266,0
Январь-май	303,1	251,9	273,9	231,3	266,6
Январь-июнь	300,5	248,2	275,0	222,8	261,9
Январь-июль	295,3	242,5	271,9	213,8	253,7
Январь-август	285,6	235,1	264,2	205,7	243,9
Январь-сентябрь	271,3	225,1	252,4	196,4	228,5
Январь-октябрь	252,0	211,2	235,8	186,6	209,1
Январь-ноябрь	232,4	197,2	219,4	179,3	193,1
Январь-декабрь	216,7	186,7	206,1	174,3	179,7
<b>2013</b>					
Январь	121,8	106,9	122,5	123,7	109,1
Январь-февраль	120,2	105,2	121,1	124,1	115,7
Январь-март	119,2	104,6	119,9	123,6	117,9
Январь-апрель	117,8	104,2	117,8	122,8	118,3
Январь-май	113,8	103,4	113,1	122,2	118,3
Январь-июнь	111,2	102,9	109,7	121,4	117,4
Январь-июль	109,2	102,6	107,2	120,6	116,9
Январь-август	107,7	103,3	105,4	119,4	116,4
Январь-сентябрь	106,5	104,1	104,0	118,1	116,8
Январь-октябрь	105,6	105,0	102,9	116,9	117,4
Январь-ноябрь	104,9	105,9	102,1	116,0	118,1
Январь-декабрь	104,4	107,3	101,6	115,5	119,6

#### 4.15. Средние цены по видам продукции

(тысяч рублей за тонну)

	2005 <sup>1)</sup>	2008 <sup>1)</sup>	2009 <sup>1)</sup>	2010 <sup>1)</sup>	2011	2012	2013
Культуры зерновые	174	350	313	325	708	1 575	1 973
пшеница	230	446	371	384	718	1 344	2 089
рожь	147	276	253	251	444	810	1 091
гречиха	419	750	773	1 122	2 625	3 302	3 188
ячмень	166	349	302	299	659	1 697	1 918
овес	124	226	217	208	369	1 131	1 415
Семена рапса	369	687	625	792	2 097	3 089	3 457
Сахарная свекла	73	76	77	103	239	358	377
Льноволокно	579	1 233	1 300	1 591	1 939	3 264	4 098
Картофель	206	311	415	821	974	1 043	1 920
Овощи свежие	886	1 573	1 423	1 946	4 192	6 408	7 399
томаты (помидоры)	1 801	2 809	2 704	3 366	6 058	9 841	10 807
огурцы	1 510	2 447	2 409	2 996	5 160	9 241	10 704
лук репчатый	456	655	485	1 131	1 801	1 732	2 111
капуста	348	478	493	909	1 231	1 543	2 285
морковь столовая	285	466	488	731	1 457	1 524	2 500
свекла столовая	224	369	400	586	1 146	1 209	2 128
Плоды и ягоды	486	895	838	977	5 905	6 488	3 952
Скот и птица (в живом весе)	2 360	3 502	3 932	4 219	7 219	15 363	15 694
скот рогатый крупный живой	1 861	3 148	3 671	4 007	8 556	19 031	19 726
свиньи живые	3 012	4 058	4 454	4 885	8 288	17 187	17 213
птица живая	2 512	3 341	3 728	3 503	5 858	10 296	11 710
Молоко сырое коровье	333	660	636	854	1 545	2 876	3 055
Яйца куриные, за 1000 шт.	124	183	203	225	394	723	845

<sup>1)</sup> Средние цены реализованной сельскохозяйственной продукции.

#### 4.16. Индексы цен по Брестской области

(декабрь к декабрю предыдущего года)

	2011	2012	2013
Сельское хозяйство	276,0	125,7	116,6
Растениеводство	310,9	159,1	127,3
Культуры зерновые	373,1	177,4	123,0
пшеница	533,0	156,2	147,7
рожь	188,4	164,1	148,2
гречиха	490,4	86,0	105,3
ячмень	332,8	207,0	111,4
овес	254,3	212,8	118,4
Семена рапса	249,4	135,5	105,5
Сахарная свекла	539,0	150,9	120,7
Льноволокно	126,0	148,4	122,0
Картофель	103,0	113,7	300,0
Овощи свежие	276,3	195,1	112,9
томаты (помидоры)	194,1	150,4	94,1
огурцы	466,9	246,8	128,5
лук репчатый	194,3	97,4	166,5
капуста	86,2	206,1	164,5
морковь столовая	194,2	174,5	142,2
свекла столовая	80,3	235,9	144,8
Плоды и ягоды	363,1	77,7	147,0
Животноводство	265,2	118,1	113,6
Скот и птица (в живом весе)	247,5	126,7	106,6
скот рогатый крупный живой	311,0	126,6	96,3
свиньи живые	281,9	123,2	100,0
птица живая	148,3	142,5	128,8
Молоко сырое коровье	261,1	109,6	121,3
Яйца куриные	263,2	114,3	133,1

#### 4.17. Индексы цен по Брестской области

(предыдущий год = 100)

	2011	2012	2013
Сельское хозяйство	184,0	189,8	112,3
Растениеводство	221,6	183,5	132,8
Культуры зерновые	234,2	198,2	134,8
пшеница	308,3	175,5	147,5
рожь	139,8	173,7	144,1
гречиха	349,5	135,9	109,2
ячмень	226,2	217,1	130,4
овес	150,2	245,9	155,6
Семена рапса	192,2	170,1	116,3
Сахарная свекла	321,9	197,4	129,1
Льноволокно	116,2	138,7	134,2
Картофель	182,0	89,9	199,0
Овощи свежие	219,4	219,1	123,6
томаты (помидоры)	207,8	215,5	126,1
огурцы	236,5	269,5	115,3
лук репчатый	207,7	102,9	120,7
капуста	150,3	138,3	137,6
морковь столовая	211,1	134,1	159,9
свекла столовая	179,0	116,3	156,8
Плоды и ягоды	209,0	160,2	94,6
Животноводство	174,7	191,4	107,1
Скот и птица (в живом весе)	162,2	197,3	111,0
скот рогатый крупный живой	192,9	214,0	102,7
свиньи живые	175,3	205,2	105,9
птица живая	124,3	165,6	130,6
Молоко сырое коровье	176,6	184,5	103,9
Яйца куриные	170,7	184,9	115,9

#### 4.18. Средние цены по видам продукции по Брестской области

(тысяч рублей за тонну)

	2011	2012	2013
Культуры зерновые	696	1 242	1 779
пшеница	691	1 170	2 064
рожь	427	709	1 055
гречиха	2 756	3 049	3 032
ячмень	794	1 772	2 023
овес	299	957	1 605
Семена рапса	2 192	3 088	3 484
Сахарная свекла	243	361	383
Льноволокно	1 598	3 114	4 215
Картофель	817	790	1 889
Овощи свежие	2 394	3 272	2 934
томаты (помидоры)	3 967	9 525	10 150
огурцы	4 053	8 555	6 966
лук репчатый	1 832	1 976	1 793
капуста	1 096	1 656	2 012
морковь столовая	948	1 001	1 800
свекла столовая	1 062	834	1 606
Плоды и ягоды	4 705	4 013	4 430
Скот и птица (в живом весе)	7 423	14 308	15 698
скот рогатый крупный живой	8 805	19 456	19 716
свиньи живые	8 468	17 102	18 000
птица живая	5 226	8 455	11 074
Молоко сырое коровье	1 735	2 814	2 958
Яйца куриные, за 1000 шт.	406	752	868

#### 4.19. Индексы цен по Витебской области

(декабрь к декабрю предыдущего года)

	2011	2012	2013
Сельское хозяйство	279,7	128,6	113,2
Растениеводство	301,4	181,9	119,3
Культуры зерновые	415,2	205,8	113,7
пшеница	545,0	181,4	116,7
рожь	188,9	191,4	123,5
гречиха	...	...	...
ячмень	335,3	255,5	105,3
овес	293,5	188,5	90,6
Семена рапса	220,4	154,8	105,8
Сахарная свекла	...	...	...
Льноволокно	151,4	126,3	133,6
Картофель	111,4	126,7	204,6
Овощи свежие	317,6	153,3	135,1
томаты (помидоры)	267,6	128,2	90,7
огурцы	401,5	156,5	162,0
лук репчатый	...	...	122,6
капуста	81,1	318,8	115,5
морковь столовая	146,5	204,0	120,4
свекла столовая	145,3	146,3	122,3
Плоды и ягоды	282,8	89,5	94,2
Животноводство	270,6	118,8	111,5
Скот и птица (в живом весе)	285,5	120,1	102,2
скот рогатый крупный живой	308,9	126,9	99,3
свиньи живые	288,0	118,6	99,2
птица живая	265,3	116,8	109,4
Молоко сырое коровье	246,8	116,9	120,8
Яйца куриные	254,0	107,8	136,0

**4.20. Индексы цен по Витебской области**

(предыдущий год = 100)

	2011	2012	2013
Сельское хозяйство	182,3	197,3	111,1
Растениеводство	215,3	208,8	130,0
Культуры зерновые	255,6	210,9	131,4
пшеница	314,4	202,0	131,1
рожь	138,5	189,7	143,7
гречиха	...	...	...
ячмень	223,6	237,8	126,3
овес	164,2	231,0	151,7
Семена рапса	180,0	180,9	125,9
Сахарная свекла	...	...	...
Льноволокно	125,0	163,4	135,8
Картофель	175,9	104,7	143,6
Овощи свежие	216,6	175,2	123,2
томаты (помидоры)	249,2	176,8	115,7
огурцы	191,7	180,2	127,7
лук репчатый	...	...	150,6
капуста	163,2	132,1	134,4
морковь столовая	168,6	129,0	144,3
свекла столовая	181,4	126,2	139,9
Плоды и ягоды	212,5	111,2	141,4
Животноводство	173,7	194,7	106,8
Скот и птица (в живом весе)	177,6	172,4	103,5
скот рогатый крупный живой	180,1	223,4	106,2
свиньи живые	178,5	201,8	100,0
птица живая	177,3	168,1	107,8
Молоко сырое коровье	168,6	189,3	108,3
Яйца куриные	158,2	178,6	124,7

**4.21. Средние цены по видам продукции по Витебской области**

(тысяч рублей за тонну)

	2011	2012	2013
Культуры зерновые	604	1 409	1 740
пшеница	690	1 554	1 985
рожь	452	819	1 060
гречиха	...	...	...
ячмень	588	1 804	1 736
овес	329	1 593	1 171
Семена рапса	1 992	2 996	3 350
Сахарная свекла	...	...	...
Льноволокно	2 732	3 136	4 066
Картофель	1 238	1 143	1 822
Овощи свежие	4 321	8 059	10 483
томаты (помидоры)	6 171	9 649	11 373
огурцы	5 733	9 988	13 414
лук репчатый	...	...	4 730
капуста	1 256	1 745	2 655
морковь столовая	1 433	1 944	3 133
свекла столовая	1 300	1 646	2 051
Фрукты и ягоды	6 376	6 563	5 550
Скот и птица (в живом весе)	8 057	17 133	17 254
скот рогатый крупный живой	9 172	18 726	19 799
свиньи живые	8 376	17 802	17 786
птица живая	6 905	12 656	13 951
Молоко сырое коровье	1 457	2 807	3 111
Яйца куриные, за 1000 шт.	378	671	824



#### 4.22. Индексы цен по Гомельской области

(декабрь к декабрю предыдущего года)

	2011	2012	2013
Сельское хозяйство	279,0	129,9	117,7
Растениеводство	259,6	168,4	131,8
Культуры зерновые	312,1	208,7	122,8
пшеница	596,7	194,4	123,6
рожь	181,5	178,4	133,1
гречиха	446,9	109,0	105,8
ячмень	284,3	264,7	115,5
овес	241,0	196,4	134,5
Семена рапса	213,6	162,0	110,3
Сахарная свекла	649,4	...	...
Льноволокно	...	...	140,0
Картофель	111,8	103,2	248,5
Овощи свежие	303,5	130,8	143,8
томаты (помидоры)	571,9	114,2	148,5
огурцы	363,7	142,4	142,8
лук репчатый	110,7	134,8	152,8
капуста	59,2	259,9	109,9
морковь столовая	179,7	127,1	134,3
свекла столовая	98,9	167,4	126,1
Плоды и ягоды	449,1	59,4	156,4
Животноводство	280,3	120,7	113,5
Скот и птица (в живом весе)	309,3	130,7	101,2
скот рогатый крупный живой	306,5	130,2	100,1
свиньи живые	260,4	130,0	97,4
птица живая	415,6	132,3	106,3
Молоко сырое коровье	260,5	111,6	126,9
Яйца куриные	261,2	108,4	137,3

### 4.23. Индексы цен по Гомельской области

(предыдущий год = 100)

	2011	2012	2013
Сельское хозяйство	182,1	196,9	114,0
Растениеводство	201,8	174,7	140,0
Культуры зерновые	207,2	196,6	146,2
пшеница	329,4	220,1	146,1
рожь	136,3	176,9	145,0
гречиха	346,0	131,9	108,9
ячмень	201,6	233,5	137,2
овес	156,7	210,7	145,2
Семена рапса	192,3	170,8	125,2
Сахарная свекла	440,1	...	...
Льноволокно	...	...	129,3
Картофель	178,2	97,5	182,3
Овощи свежие	221,3	160,4	120,1
томаты (помидоры)	466,2	187,7	113,1
огурцы	215,2	185,2	102,8
лук репчатый	143,2	96,3	150,8
капуста	106,6	124,0	154,1
морковь столовая	229,7	99,7	201,5
свекла столовая	138,7	111,1	227,2
Плоды и ягоды	197,1	124,4	119,7
Животноводство	174,6	203,5	107,4
Скот и птица (в живом весе)	169,6	232,2	105,7
скот рогатый крупный живой	188,5	216,8	105,4
свиньи живые	167,9	208,7	105,2
птица живая	186,6	248,4	107,1
Молоко сырое коровье	171,1	189,2	108,2
Яйца куриные	164,0	175,5	119,7

#### 4.24. Средние цены по видам продукции по Гомельской области

(тысяч рублей за тонну)

	2011	2012	2013
Культуры зерновые	779	1 818	2 678
пшеница	695	1 417	2 300
рожь	453	845	1 165
гречиха	2 655	3 199	3 437
ячмень	511	1 624	2 072
овес	366	938	1 560
Семена рапса	1 781	2 998	3 358
Сахарная свекла	209	...	...
Льноволокно	...	2 788	3 653
Картофель	1 020	1 157	2 093
Овощи свежие	3 499	4 665	5 172
томаты (помидоры)	6 744	10 389	10 877
огурцы	4 894	8 632	8 989
лук репчатый	1 716	1 590	2 035
капуста	1 223	1 790	2 297
морковь столовая	1 663	1 459	2 758
свекла столовая	1 134	1 174	2 201
Плоды и ягоды	3 532	2 435	2 964
Скот и птица (в живом весе)	6 944	16 621	17 827
скот рогатый крупный живой	8 765	18 920	19 956
свиньи живые	8 357	17 232	17 759
птица живая	5 214	12 063	14 039
Молоко сырое коровье	1 484	2 932	3 163
Яйца куриные, за 1000 шт.	398	703	741

**4.25. Индексы цен по Гродненской области**

(декабрь к декабрю предыдущего года)

	2011	2012	2013
Сельское хозяйство	272,6	129,3	110,9
Растениеводство	332,8	154,9	127,9
Культуры зерновые	384,5	172,4	126,8
пшеница	468,2	155,1	148,4
рожь	177,6	163,2	140,5
гречиха	444,0	124,4	105,2
ячмень	320,0	216,1	110,2
овес	240,7	185,3	130,1
Семена рапса	246,5	139,0	103,6
Сахарная свекла	525,9	151,1	122,5
Льноволокно	174,0	128,6	128,8
Картофель	113,2	97,8	301,6
Овощи свежие	244,7	158,9	116,3
томаты (помидоры)	331,1	101,1	79,6
огурцы	242,4	196,5	126,5
лук репчатый	375,8	80,4	282,1
капуста	77,8	241,2	148,8
морковь столовая	112,9	137,4	152,3
свекла столовая	...	...	...
Плоды и ягоды	326,0	65,6	104,7
Животноводство	254,3	121,7	105,1
Скот и птица (в живом весе)	278,8	128,9	94,3
скот рогатый крупный живой	290,6	127,5	98,1
свиньи живые	252,8	132,0	90,5
птица живая	219,5	109,0	94,2
Молоко сырое коровье	239,4	114,9	120,0
Яйца куриные	285,6	112,1	134,2

#### 4.26. Индексы цен по Гродненской области

(предыдущий год = 100)

	2011	2012	2013
Сельское хозяйство	191,0	190,2	111,5
Растениеводство	239,3	181,8	130,4
Культуры зерновые	249,6	191,9	133,7
пшеница	290,8	178,4	143,6
рожь	135,9	169,1	140,1
гречиха	357,3	147,0	110,5
ячмень	225,0	227,7	123,3
овес	145,8	192,5	133,6
Семена рапса	198,2	170,6	117,8
Сахарная свекла	329,4	200,7	128,8
Льноволокно	125,0	165,8	134,0
Картофель	184,1	91,1	166,4
Овощи свежие	200,4	166,4	122,0
томаты (помидоры)	278,6	181,8	109,7
огурцы	178,5	186,0	125,1
лук репчатый	163,1	93,9	124,5
капуста	137,9	90,1	175,0
морковь столовая	155,8	109,7	159,7
свекла столовая	...	...	...
Плоды и ягоды	236,0	146,1	89,8
Животноводство	177,5	193,0	105,6
Скот и птица (в живом весе)	184,8	206,2	104,2
скот рогатый крупный живой	193,2	209,7	104,5
свиньи живые	171,9	206,6	100,5
птица живая	162,1	171,5	112,7
Молоко сырое коровье	175,7	181,6	107,4
Яйца куриные	171,9	177,4	119,8

**4.27. Средние цены по видам продукции по Гродненской области**

(тысяч рублей за тонну)

	2011	2012	2013
Культуры зерновые	769	1 294	1 960
пшеница	741	1 221	2 100
рожь	455	708	1 015
гречиха	2 531	3 239	3 154
ячмень	761	1 631	1 997
овес	472	1 468	982
Семена рапса	2 176	3 099	3 503
Сахарная свекла	241	359	375
Льноволокно	1 504	3 823	4 118
Картофель	851	718	1 566
Овощи свежие	1 809	4 970	5 863
томаты (помидоры)	7 244	11 836	14 588
огурцы	5 448	11 461	13 128
лук репчатый	2 436	2 221	2 110
капуста	1 334	994	1 944
морковь столовая	1 502	1 268	2 064
свекла столовая	...	...	...
Плоды и ягоды	6 743	8 889	3 173
Скот и птица (в живом весе)	8 615	17 484	16 522
скот рогатый крупный живой	8 740	19 645	20 455
свиньи живые	8 338	16 884	16 620
птица живая	6 421	11 844	11 027
Молоко сырое коровье	1 547	2 823	3 059
Яйца куриные, за 1000 шт.	423	751	860

**4.28. Индексы цен по Минской области**

(декабрь к декабрю предыдущего года)

	2011	2012	2013
Сельское хозяйство	268,9	133,2	116,3
Растениеводство	304,4	167,5	126,0
Культуры зерновые	380,6	209,2	119,4
пшеница	619,7	171,6	141,9
рожь	183,2	190,8	126,6
гречиха	429,6	102,6	105,2
ячмень	271,8	279,0	106,0
овес	255,9	284,6	118,0
Семена рапса	223,9	156,2	102,8
Сахарная свекла	486,6	153,8	120,9
Льноволокно	164,3	149,9	152,5
Картофель	103,6	105,2	298,4
Овощи свежие	262,1	117,6	117,9
томаты (помидоры)	231,8	85,6	116,7
огурцы	317,8	153,0	117,2
лук репчатый	159,6	122,2	141,3
капуста	63,2	242,5	109,2
морковь столовая	100,9	179,3	131,7
свекла столовая	101,3	156,2	137,5
Плоды и ягоды	425,3	79,3	135,0
Животноводство	255,6	123,4	112,9
Скот и птица (в живом весе)	270,1	120,3	104,2
скот рогатый крупный живой	292,4	129,5	101,4
свиньи живые	262,4	133,0	96,8
птица живая	258,1	119,2	110,8
Молоко сырое коровье	236,7	121,0	121,6
Яйца куриные	266,1	106,7	135,2

**4.29. Индексы цен по Минской области**

(предыдущий год = 100)

	2011	2012	2013
Сельское хозяйство	183,9	189,8	114,1
Растениеводство	220,5	179,9	133,8
Культуры зерновые	235,0	196,1	139,2
пшеница	340,9	178,9	151,0
рожь	138,6	189,4	141,0
гречиха	335,7	129,5	103,9
ячмень	186,3	237,3	145,2
овес	153,5	301,4	152,1
Семена рапса	187,4	161,5	122,3
Сахарная свекла	300,5	203,7	131,5
Льноволокно	159,8	156,4	141,2
Картофель	195,8	107,6	171,0
Овощи свежие	203,4	160,2	113,4
томаты (помидоры)	219,7	155,7	106,8
огурцы	195,0	174,1	120,0
лук репчатый	197,8	122,6	149,6
капуста	132,7	115,0	160,2
морковь столовая	174,6	126,0	177,2
свекла столовая	166,1	123,3	179,8
Плоды и ягоды	221,0	168,3	96,8
Животноводство	172,2	193,1	108,0
Скот и птица (в живом весе)	175,6	186,2	107,8
скот рогатый крупный живой	176,3	224,4	104,2
свиньи живые	168,9	210,0	99,5
птица живая	179,2	160,7	115,6
Молоко сырое коровье	169,8	191,0	108,9
Яйца куриные	170,6	178,4	118,0



**4.30. Средние цены по видам продукции по Минской области**

(тысяч рублей за тонну)

	2011	2012	2013
Культуры зерновые	689	1 384	1 893
пшеница	723	1 275	2 117
рожь	415	775	1 085
гречиха	2 923	3 031	3 101
ячмень	653	1 719	1 928
овес	333	1 324	1 512
Семена рапса	2 057	3 141	3 491
Сахарная свекла	235	356	376
Льноволокно	1 947	3 389	4 447
Картофель	929	989	2 030
Овощи свежие	5 283	8 260	10 103
томаты (помидоры)	6 153	9 943	10 583
огурцы	5 379	9 028	11 483
лук репчатый	1 968	2 462	3 953
капуста	1 343	1 201	2 624
морковь столовая	1 297	1 155	2 609
свекла столовая	1 030	1 175	2 242
Плоды и ягоды	3 166	2 344	8 264
Скот и птица (в живом весе)	7 231	15 141	14 862
скот рогатый крупный живой	7 273	18 612	18 694
свиньи живые	7 981	17 092	16 582
птица живая	7 205	11 989	12 378
Молоко сырое коровье	1 438	2 822	3 098
Яйца куриные, за 1000 шт.	426	778	906

### 4.31. Индексы цен по Могилевской области

(декабрь к декабрю предыдущего года)

	2011	2012	2013
Сельское хозяйство	272,6	135,7	114,4
Растениеводство	254,4	181,9	120,3
Культуры зерновые	337,1	210,5	119,8
пшеница	463,3	192,0	127,8
рожь	174,0	188,0	137,8
гречиха	436,1	143,9	105,4
ячмень	275,4	251,7	109,1
овес	256,5	203,5	124,1
Семена рапса	219,1	150,3	106,3
Сахарная свекла	522,5	150,1	121,2
Льноволокно	133,4	144,9	189,2
Картофель	94,4	112,3	243,5
Овощи свежие	171,3	157,4	106,9
томаты (помидоры)	176,0	136,8	87,3
огурцы	239,0	193,4	133,5
лук репчатый	102,8	173,0	123,9
капуста	41,4	294,6	145,5
морковь столовая	96,8	149,6	176,7
свекла столовая	80,5	100,0	173,0
Плоды и ягоды	278,6	107,8	94,6
Животноводство	274,1	122,5	112,1
Скот и птица (в живом весе)	272,3	126,1	102,1
скот рогатый крупный живой	290,0	124,2	103,7
свиньи живые	290,9	132,8	90,1
птица живая	216,7	125,1	107,4
Молоко сырое коровье	271,8	119,0	120,1
Яйца куриные	252,3	110,7	137,8

#### 4.32. Индексы цен по Могилевской области

(предыдущий год = 100)

	2011	2012	2013
Сельское хозяйство	186,7	196,8	114,0
Растениеводство	203,4	201,8	133,5
Культуры зерновые	218,8	206,7	137,7
пшеница	277,0	203,6	139,4
рожь	135,4	174,6	146,9
гречиха	312,6	147,2	117,4
ячмень	200,1	220,4	135,4
овес	151,0	242,7	144,3
Семена рапса	182,5	172,8	125,7
Сахарная свекла	311,1	216,2	131,9
Льноволокно	140,6	144,9	147,3
Картофель	170,2	95,6	156,5
Овощи свежие	204,9	183,9	120,0
томаты (помидоры)	258,0	190,2	116,8
огурцы	183,4	192,1	122,3
лук репчатый	150,2	128,8	137,6
капуста	110,4	118,7	161,1
морковь столовая	148,4	111,3	160,3
свекла столовая	165,7	150,2	127,8
Плоды и ягоды	191,6	149,6	110,0
Животноводство	180,2	195,0	107,5
Скот и птица (в живом весе)	170,6	200,1	107,4
скот рогатый крупный живой	177,0	220,1	104,7
свиньи живые	183,0	214,2	100,0
птица живая	144,9	174,1	115,7
Молоко сырое коровье	188,9	187,6	107,8
Яйца куриные	166,4	201,5	123,3

#### 4.33. Средние цены по видам продукции по Могилевской области (тысяч рублей за тонну)

	2011	2012	2013
Культуры зерновые	627	1 293	1 767
пшеница	710	1 372	1 998
рожь	469	786	1 137
гречиха	2 384	4 501	12 066
ячмень	592	1 667	1 746
овес	424	1 261	1 424
Семена рапса	1 968	3 023	3 415
Сахарная свекла	235	354	372
Льноволокно	2 026	3 200	4 195
Картофель	1 191	1 199	2 016
Овощи свежие	3 861	5 609	7 509
томаты (помидоры)	5 508	9 280	10 308
огурцы	5 207	9 329	10 029
лук репчатый	2 032	1 568	3 168
капуста	1 068	1 461	2 184
морковь столовая	1 411	2 006	2 240
свекла столовая	1 211	1 031	1 975
Плоды и ягоды	6 445	5 157	5 834
Скот и птица (в живом весе)	7 188	11 884	12 868
скот рогатый крупный живой	8 179	17 708	19 169
свиньи живые	7 768	17 012	15 774
птица живая	5 744	9 141	10 620
Молоко сырое коровье	1 408	2 798	3 035
Яйца куриные, за 1000 шт.	324	681	835

#### 4.34. Индексы цен на промышленную продукцию, работы и услуги, потребляемые сельскохозяйственными организациями

(предыдущий год = 100)

	2006	2008	2009	2010	2011	2012	2013
Промышленная продукция, работы и услуги, потребляемые сельскохозяйственными организациями – всего	108,5	123,5	110,4	113,4	166,3	196,3	132,4
из них:							
семена и посадочный материал покупные	113,0	135,0	90,9	122,2	217,7	198,3	133,6
корма покупные	104,8	125,1	101,6	101,2	164,4	213,0	129,9
минеральные удобрения	104,0	157,1	122,9	117,8	150,4	200,8	183,8
средства защиты растений и животных	105,0	139,7	122,3	118,9	177,3	202,5	122,9
запасные части, ремонтные, строительные и прочие материалы для ремонтов	109,1	114,7	115,9	116,1	177,8	177,3	112,9
перевозка грузов	109,3	114,4	109,8	112,5	152,2	187,7	121,8
улучшение земель, химизация почв и другие агротехнические работы	109,1	114,7	115,9	116,1	177,8	177,3	112,9
ремонт техники	110,3	107,7	108,8	109,3	147,9	195,0	114,8
зоотехническое и ветеринарное обслуживание	109,1	114,7	115,9	116,1	177,8	177,3	112,9
нефтепродукты	112,5	116,6	101,7	123,2	175,9	171,5	117,3
газ	110,9	120,1	150,3	137,1	199,8	173,1	106,3
другие виды топлива	116,4	112,6	109,3	121,6	197,2	189,3	113,0
электроэнергия	116,8	172,2	130,8	123,2	184,6	157,1	105,6

#### 4.35. Изменение цен на промышленную продукцию, работы и услуги, потребляемые сельскохозяйственными организациями, и реализованную сельскохозяйственную продукцию

(к предыдущему году; в процентах)

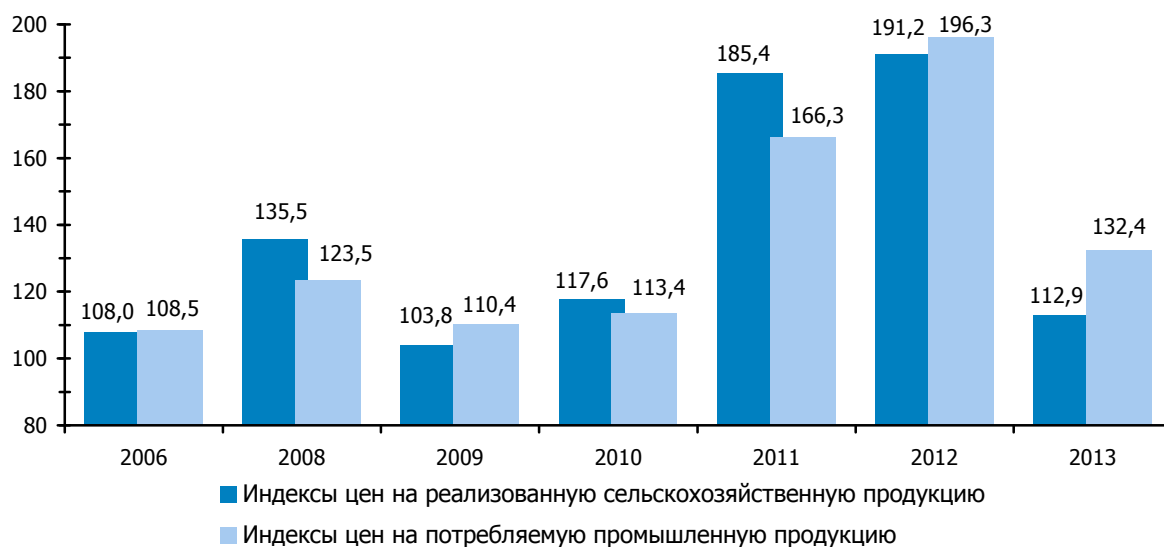

## 5. ЦЕНЫ ВНЕШНЕЙ ТОРГОВЛИ

### 5.1. Индексы средних цен экспорта и импорта товаров

(предыдущий год = 100)

	Экспорт			Импорт		
	всего	в том числе		всего	в том числе	
		страны СНГ	страны вне СНГ		страны СНГ	страны вне СНГ
2005	117,4	102,3	129,5	104,5	103,7	106,0
2008	132,2	118,0	145,7	120,0	124,9	111,2
2009	73,8	81,7	67,9	83,0	78,1	94,3
2010	115,4	115,4	115,0	113,1	122,7	99,2
2011	123,2	116,9	130,5	113,2	114,1	111,4
2012	100,2	99,3	101,1	92,7	90,3	96,8
2013	97,9	100,1	95,3	99,9	98,5	102,2

### 5.2. Изменение средних цен экспорта и импорта товаров

(к предыдущему году; в процентах)

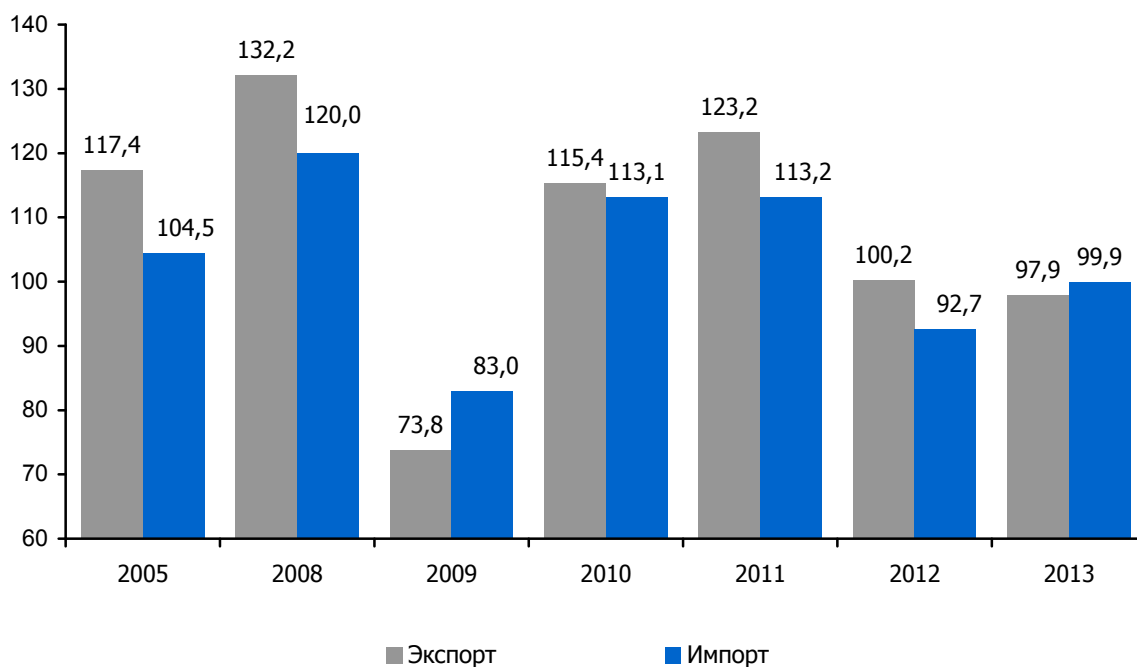

**5.3. Индексы средних цен экспорта и импорта товаров**

(предыдущий месяц = 100)

	Экспорт			Импорт		
	всего	в том числе		всего	в том числе	
		страны СНГ	страны вне СНГ		страны СНГ	страны вне СНГ
<b>2005</b>						
Январь	95,3	90,2	97,5	90,3	85,8	100,8
Февраль	101,7	100,8	103,5	101,7	102,8	98,8
Март	104,7	102,7	105,8	101,6	101,1	102,4
Апрель	102,8	100,5	104,2	104,4	105,8	101,9
Май	100,6	100,1	102,5	99,9	101,0	97,6
Июнь	99,6	99,4	99,7	98,3	97,9	98,5
Июль	101,7	99,4	102,7	100,5	103,3	95,8
Август	102,3	100,6	104,6	103,8	103,3	104,7
Сентябрь	105,5	102,3	105,6	103,8	106,4	98,5
Октябрь	99,7	99,8	99,7	98,1	97,4	99,6
Ноябрь	98,6	99,5	97,0	98,3	98,4	98,2
Декабрь	99,4	101,1	97,4	98,7	96,9	102,6
<b>2008</b>						
Январь	100,1	100,5	100,1	102,3	103,9	99,0
Февраль	102,9	102,1	103,8	99,9	98,6	102,4
Март	105,0	103,5	105,6	105,9	107,2	103,2
Апрель	104,4	101,6	106,6	104,8	106,0	102,6
Май	106,3	102,9	108,4	106,3	109,2	99,9
Июнь	106,7	100,4	112,0	101,8	103,3	99,9
Июль	105,4	104,1	105,7	103,7	104,3	101,8
Август	95,8	99,0	95,8	90,3	86,8	99,0
Сентябрь	94,3	96,2	93,1	92,3	90,0	97,4
Октябрь	89,4	94,2	84,4	90,3	86,5	97,9
Ноябрь	85,1	93,0	79,1	89,8	85,0	98,7
Декабрь	89,7	96,4	84,9	97,3	92,7	102,2
<b>2009</b>						
Январь	86,5	86,5	86,7	97,7	109,1	96,8
Февраль	96,7	88,2	101,1	97,9	97,9	96,5
Март	104,1	107,5	101,5	99,3	99,3	100,3
Апрель	104,2	103,1	104,7	101,1	101,9	98,2
Май	108,4	108,4	109,0	103,5	105,6	101,0
Июнь	104,3	100,6	107,4	108,2	111,0	102,2
Июль	100,4	101,3	99,5	91,8	89,1	96,8
Август	99,8	96,1	102,7	104,3	105,7	101,9
Сентябрь	103,9	108,8	99,6	96,1	95,1	96,2
Октябрь	103,3	103,3	103,5	105,7	107,9	101,3
Ноябрь	102,9	105,0	101,5	104,1	104,7	102,6
Декабрь	96,8	94,2	99,3	100,0	96,0	103,9

Продолжение

(предыдущий месяц = 100)

	Экспорт			Импорт		
	всего	в том числе		всего	в том числе	
		страны СНГ	страны вне СНГ		страны СНГ	страны вне СНГ
<b>2010</b>						
Январь	99,0	101,1	97,4	114,1	123,2	97,5
Февраль	96,7	99,8	93,3	83,3	76,4	98,8
Март	102,8	102,1	102,8	110,4	116,7	101,3
Апрель	105,4	100,9	111,0	108,0	112,5	99,8
Май	95,7	97,4	93,4	92,2	89,8	97,8
Июнь	100,0	98,3	101,9	101,0	103,2	97,0
Июль	102,5	103,3	101,7	101,8	102,2	101,6
Август	100,2	100,6	99,8	100,7	100,4	101,1
Сентябрь	100,7	102,0	99,6	98,8	98,8	99,4
Октябрь	104,4	102,7	106,6	105,4	105,6	104,9
Ноябрь	101,7	99,4	104,1	105,0	107,1	100,2
Декабрь	102,6	101,4	102,8	101,5	101,5	102,1
<b>2011</b>						
Январь	104,3	103,6	105,0	97,7	96,8	99,1
Февраль	104,6	104,4	104,9	102,5	101,5	103,8
Март	104,7	103,6	106,2	103,6	105,7	100,7
Апрель	104,6	102,1	107,0	103,9	102,6	105,8
Май	101,2	100,2	102,1	97,0	94,8	100,3
Июнь	98,6	99,5	97,9	101,4	100,9	101,8
Июль	100,4	99,7	101,4	100,5	105,3	93,7
Август	98,8	98,6	99,5	99,1	97,5	101,8
Сентябрь	96,7	95,8	97,5	98,8	98,4	99,4
Октябрь	100,7	99,7	101,2	99,6	99,2	100,4
Ноябрь	98,7	100,6	96,2	99,7	101,4	96,6
Декабрь	99,1	97,2	99,3	98,2	98,0	98,9



Продолжение

(предыдущий месяц = 100)

	Экспорт			Импорт		
	всего	в том числе		всего	в том числе	
		страны СНГ	страны вне СНГ		страны СНГ	страны вне СНГ
<b>2012</b>						
Январь	100,7	100,7	100,8	93,3	90,7	97,2
Февраль	103,7	102,0	105,3	105,0	107,4	101,4
Март	103,4	102,5	104,2	101,6	102,2	100,4
Апрель	99,9	100,3	99,5	96,9	94,0	101,9
Май	95,0	96,3	93,8	94,7	93,1	96,3
Июнь	94,5	95,1	94,2	93,8	89,0	100,2
Июль	99,1	101,2	97,0	104,6	111,8	98,3
Август	103,7	103,7	103,6	108,1	111,5	101,5
Сентябрь	104,4	103,1	106,3	98,3	96,5	101,6
Октябрь	100,9	102,3	99,3	98,7	97,5	100,3
Ноябрь	96,5	96,0	96,8	100,3	100,4	100,1
Декабрь	100,2	100,8	99,2	99,8	99,1	100,8
<b>2013</b>						
Январь	100,2	103,9	98,0	101,2	102,3	99,5
Февраль	100,1	98,4	101,3	100,8	100,6	101,5
Март	97,7	97,7	97,5	94,4	92,2	98,7
Апрель	99,1	98,7	99,2	98,7	97,9	100,2
Май	101,3	99,2	102,9	102,5	102,5	101,4
Июнь	97,8	99,1	97,0	99,6	100,8	97,7
Июль	100,3	100,4	100,1	102,5	103,4	101,4
Август	104,1	101,0	108,4	100,6	100,3	101,2
Сентябрь	98,8	99,8	97,1	99,5	99,5	99,4
Октябрь	99,5	102,3	94,4	99,8	98,3	101,5
Ноябрь	99,5	98,4	101,3	100,6	101,1	100,0
Декабрь	99,5	100,4	98,7	101,1	102,2	100,0

**5.4. Индексы средних цен экспорта и импорта товаров**

(соответствующий месяц предыдущего года = 100)

	Экспорт			Импорт		
	всего	в том числе		всего	в том числе	
		страны СНГ	страны вне СНГ		страны СНГ	страны вне СНГ
<b>2005</b>						
Январь	117,9	105,6	128,7	104,9	102,5	109,2
Февраль	119,5	106,5	132,5	107,7	105,7	109,7
Март	121,5	107,0	134,5	107,6	104,6	112,5
Апрель	122,6	105,5	138,3	110,1	107,9	114,1
Май	119,5	104,2	134,2	108,5	106,5	112,1
Июнь	116,4	103,5	127,7	104,0	100,9	110,1
Июль	116,8	101,2	129,8	101,8	102,7	100,0
Август	116,4	102,0	128,3	104,8	104,8	104,8
Сентябрь	120,4	102,0	133,4	105,0	106,2	103,0
Октябрь	113,5	99,6	127,8	103,7	105,6	99,3
Ноябрь	112,0	96,7	121,6	99,4	99,3	99,9
Декабрь	111,8	96,1	121,5	98,6	98,3	99,2
<b>2008</b>						
Январь	135,2	122,5	148,5	123,8	135,7	107,2
Февраль	138,4	123,6	154,4	128,7	138,0	111,9
Март	142,2	125,1	158,5	131,8	141,7	114,2
Апрель	143,3	124,5	160,5	133,3	141,8	117,2
Май	146,5	126,9	163,5	136,4	149,3	112,5
Июнь	154,5	126,3	180,5	140,9	155,7	115,5
Июль	157,1	128,8	182,1	140,1	152,7	116,9
Август	150,5	126,8	175,1	128,0	135,6	114,6
Сентябрь	137,6	117,6	158,9	116,7	119,9	111,1
Октябрь	119,5	109,2	128,4	101,4	99,1	106,0
Ноябрь	96,2	98,5	94,3	87,3	79,0	105,2
Декабрь	83,0	93,3	75,9	83,8	72,9	103,7
<b>2009</b>						
Январь	72,3	81,7	67,5	83,8	76,5	102,9
Февраль	67,1	70,9	64,3	82,9	75,8	98,0
Март	66,9	73,7	61,8	77,4	70,4	93,6
Апрель	66,4	74,0	60,6	74,8	67,8	90,2
Май	68,3	78,6	61,3	73,0	65,4	92,4
Июнь	65,9	76,9	58,9	76,7	70,0	92,9
Июль	63,0	75,1	55,2	68,4	60,0	88,9
Август	66,2	75,0	59,6	79,3	73,1	92,9
Сентябрь	72,8	85,1	63,8	81,5	77,1	89,7
Октябрь	84,6	92,4	78,7	95,9	96,5	95,6
Ноябрь	101,7	102,9	100,1	109,7	120,1	98,2
Декабрь	108,5	99,3	115,7	109,4	123,2	97,5

Продолжение

(соответствующий месяц предыдущего года = 100)

	Экспорт			Импорт		
	всего	в том числе		всего	в том числе	
		страны СНГ	страны вне СНГ		страны СНГ	страны вне СНГ
<b>2010</b>						
Январь	127,2	120,2	131,4	123,5	138,3	98,8
Февраль	126,0	127,7	123,7	104,5	106,8	100,9
Март	125,7	125,7	124,6	114,0	123,2	100,4
Апрель	129,2	124,3	133,0	123,6	138,4	101,8
Май	114,7	114,2	114,7	109,9	117,5	99,0
Июнь	109,1	110,4	107,4	102,9	109,4	93,5
Июль	111,9	113,6	109,7	113,3	125,0	97,0
Август	109,1	113,2	105,4	109,0	117,2	97,7
Сентябрь	109,2	112,4	105,6	111,5	121,6	97,9
Октябрь	110,5	110,6	110,2	112,9	120,6	102,8
Ноябрь	108,1	105,2	110,9	113,8	123,7	99,4
Декабрь	111,7	108,9	113,8	119,1	133,2	101,3
<b>2011</b>						
Январь	116,6	113,6	119,1	104,9	105,6	104,4
Февраль	120,8	118,2	123,6	122,8	132,5	109,2
Март	123,9	119,3	129,9	116,3	122,0	108,9
Апрель	128,4	122,1	135,5	115,2	114,7	116,2
Май	133,4	125,8	141,8	118,1	118,1	118,0
Июнь	133,1	127,4	139,8	119,1	116,9	121,7
Июль	130,2	123,2	139,0	117,3	119,7	113,2
Август	127,9	119,9	138,8	115,9	116,3	114,9
Сентябрь	121,2	112,6	132,7	115,1	115,5	114,2
Октябрь	117,4	108,9	127,7	109,3	108,5	110,2
Ноябрь	115,5	110,0	121,3	105,7	105,3	105,7
Декабрь	112,4	104,7	119,1	101,7	101,4	101,7

Продолжение

(соответствующий месяц предыдущего года = 100)

	Экспорт			Импорт		
	всего	в том числе		всего	в том числе	
		страны СНГ	страны вне СНГ		страны СНГ	страны вне СНГ
<b>2012</b>						
Январь	109,6	106,0	114,3	100,2	98,5	103,5
Февраль	109,7	104,4	114,9	101,1	101,2	100,8
Март	108,5	104,1	112,7	98,8	97,3	100,8
Апрель	103,3	102,1	104,4	91,3	88,0	96,7
Май	97,1	97,7	96,5	89,1	86,7	92,6
Июнь	93,1	92,7	93,4	82,2	77,0	91,3
Июль	88,9	87,9	89,8	85,7	82,1	93,5
Август	93,7	93,9	93,2	93,7	93,7	93,8
Сентябрь	100,8	100,8	100,9	93,5	92,0	96,0
Октябрь	100,9	102,3	99,4	91,9	89,6	95,5
Ноябрь	98,7	98,5	98,6	91,8	88,4	98,3
Декабрь	101,2	103,8	99,0	93,9	90,5	99,9
<b>2013</b>						
Январь	101,8	107,0	97,6	102,5	102,8	102,1
Февраль	97,7	102,1	94,0	98,3	96,2	103,4
Март	92,7	96,9	88,9	91,1	87,1	100,5
Апрель	92,3	95,7	88,7	94,2	91,8	98,5
Май	98,5	99,8	96,5	101,6	100,5	102,6
Июнь	102,1	104,0	99,7	109,1	113,8	101,7
Июль	103,3	103,3	102,8	105,4	105,7	104,5
Август	102,6	100,5	106,2	98,0	94,8	103,9
Сентябрь	96,4	96,6	95,9	98,7	97,2	101,1
Октябрь	93,3	97,7	86,4	99,6	97,5	102,4
Ноябрь	97,9	99,3	95,2	101,2	99,4	103,5
Декабрь	97,7	99,2	95,2	100,9	100,1	102,3

### 5.5. Индексы средних цен экспорта основных видов товаров (предыдущий год = 100)

	2005	2008	2009	2010	2011	2012	2013
Говядина мороженая	112,8	129,3	87,2	108,5	135,1	96,3	81,8
Россия	112,8	129,3	87,2	108,5	135,6	96,8	81,8
Молоко и сливки сгущенные и сухие	107,7	97,7	69,3	155,0	107,6	96,4	133,1
Россия	110,4	98,8	68,8	156,8	103,3	100,4	137,5
Масло сливочное	107,4	117,2	81,2	163,7	105,4	78,8	146,2
Россия	107,4	117,6	82,2	159,1	106,1	78,4	147,6
Сыры и творог	111,0	120,4	79,1	135,8	103,5	93,4	108,1
Россия	111,0	120,4	79,0	136,0	103,5	93,3	108,0
Колбасы и аналогичные продукты из мяса	107,4	121,4	120,5	111,3	117,1	124,3	98,4
Россия	101,1	129,1	109,7	111,5	119,4	121,3	97,9
Сахар	102,7	108,5	106,3	134,8	110,8	80,4	95,8
Россия	101,7	117,1	102,2	127,4	109,3	80,1	94,8
Нефтепродукты	141,5	138,4	64,4	132,0	135,9	102,5	90,5
Россия	98,0	113,2	85,1	99,5	116,7	93,6	94,0
Сжиженный газ	121,8	132,7	54,5	165,5	133,3	94,6	85,8
Россия	102,3	104,0	73,6	202,7	170,3	103,1	84,6
Капролактамы	123,0	97,4	69,3	159,6	129,5	77,0	92,1
Россия	118,9	109,0	77,3	137,0	149,3	66,0	94,3
Лекарственные средства, расфасованные для розничной продажи	104,1	128,6	98,3	128,6	90,0	86,4	116,1
Россия	89,9	151,0	112,1	130,6	79,1	80,3	144,9
Удобрения азотные	102,6	183,3	39,4	126,3	163,0	88,6	79,6
Россия	119,2	183,3	46,4	452,1	137,7	79,4	89,4
Удобрения калийные	133,5	285,8	87,1	69,0	134,0	101,8	82,7
Россия	129,1	323,1	56,3	72,3	166,6	101,2	70,0
Казеин	116,0	96,9	56,3	167,0	121,5	81,8	122,5
Россия	161,8	130,0	59,7	142,5	119,3	80,3	121,0
Полимеры этилена	118,5	104,2	65,4	152,5	111,2	96,5	94,8
Россия	112,6	104,7	67,7	153,4	110,6	98,0	93,8
Шины	156,4	107,9	60,5	137,3	136,7	96,8	85,8
Россия	121,5	128,6	76,6	157,1	112,4	112,8	97,6
Лесоматериалы продольно-распиленные	98,6	101,5	69,8	109,8	114,4	90,5	105,2
Россия	77,8	56,3	90,0	93,3	106,5	111,9	92,9
Обои и аналогичные настенные покрытия	93,1	108,8	89,9	116,7	129,2	87,0	97,9
Россия	88,1	108,3	90,6	117,8	129,4	86,3	96,6
Нити комплексные синтетические	104,5	106,4	81,7	114,5	126,1	88,1	95,4
Россия	93,7	104,6	80,4	118,1	126,4	90,7	92,2
Волокна синтетические нечесанные	106,9	109,1	84,6	125,3	127,3	78,0	98,7
Россия	101,1	110,2	78,6	131,3	125,5	83,4	96,6
Верхняя одежда женская текстильная	104,6	114,7	95,0	97,2	118,8	106,3	105,6
Россия	84,4	118,1	96,5	93,7	115,8	111,0	102,8
Корсетные изделия	93,0	112,7	88,5	98,8	112,1	95,1	107,0
Россия	86,7	109,2	83,8	101,5	115,1	97,0	107,6

Продолжение

(предыдущий год = 100)

	2005	2008	2009	2010	2011	2012	2013
Плитка керамическая							
глазурованная	98,3	116,7	77,4	101,5	112,0	98,4	104,9
Россия	97,2	111,3	74,8	102,0	110,5	99,3	104,8
Стекловолокно	97,5	111,3	81,7	108,0	119,7	97,1	98,1
Россия	87,5	110,2	84,6	106,6	119,9	99,9	97,7
Полуфабрикаты из							
нелегированной стали	99,1	144,0	47,0	143,8	130,5	85,7	90,6
Россия	98,2	131,2	53,9	153,7	130,8	92,3	99,8
Прутки из нелегированной							
стали горячекатаные прочие	88,1	125,5	51,2	133,7	128,5	92,3	89,7
Россия	77,7	134,7	49,0	141,0	117,9	93,4	86,5
Проволока из нелегированной							
стали	98,9	124,9	60,6	120,7	117,7	87,0	96,9
Россия	84,8	128,4	61,3	128,6	126,3	82,1	97,8
Трубы, трубки и профили							
сварные или клепанные из							
черных металлов прочие	121,6	137,3	62,1	113,8	120,7	91,7	104,7
Россия	97,1	135,8	54,4	124,5	122,1	91,4	114,2
Скрученная проволока из							
черных металлов без							
электрической изоляции	107,0	110,5	87,5	97,7	114,9	91,5	96,4
Россия	100,4	110,4	76,8	103,6	111,2	98,0	93,5
Газовые плиты	90,7	111,0	89,2	104,8	119,1	96,8	98,3
Россия	90,2	110,5	89,2	107,1	119,5	97,0	96,4
Двигатели внутреннего							
сгорания	101,5	141,1	90,1	111,7	82,6	108,9	87,5
Россия	101,5	147,0	82,3	104,7	85,1	106,0	88,3
Холодильники, морозильники и							
холодильное оборудование	88,5	105,6	77,4	99,1	104,9	94,8	97,8
Россия	86,5	105,7	77,4	100,2	104,9	92,6	97,4
Дорожная и строительная							
техника	117,2	105,1	73,0	130,9	99,5	99,0	99,6
Россия	116,4	103,8	72,5	111,0	121,0	99,5	96,4
Трансформаторы							
электрические	173,9	100,8	86,5	79,9	130,9	85,8	109,1
Россия	174,2	100,7	80,9	80,5	134,4	85,7	107,8
Телевизоры, мониторы и							
проекторы	95,8	120,0	106,0	105,4	211,5	121,7	126,4
Россия	83,8	120,0	105,7	104,9	211,3	123,2	125,8
Тракторы и седельные тягачи	101,0	119,2	66,6	118,5	120,3	99,7	91,2
Россия	105,4	110,2	65,3	111,8	125,7	98,5	89,0
Автомобили грузовые	106,7	121,6	161,5	85,2	98,2	91,5	95,4
Россия	99,9	127,2	156,0	86,4	97,4	89,0	98,4
Части и принадлежности для							
автомобилей и тракторов	106,7	110,9	84,1	97,4	120,7	105,5	100,2
Россия	105,7	110,7	83,3	105,8	114,2	101,2	99,5
Прицепы и полуприцепы	87,1	121,2	82,4	100,1	92,5	191,3	84,4
Россия	78,9	117,8	56,3	147,6	106,1	190,1	70,6
Мебель прочая и ее части	95,3	119,5	94,9	101,9	111,3	102,2	94,1
Россия	92,7	123,1	96,8	102,7	113,3	103,5	92,3

**5.6. Индексы средних цен импорта основных видов товаров**

(предыдущий год = 100)

	2005	2008	2009	2010	2011	2012	2013
Рыба мороженная	123,5	120,6	100,3	85,5	130,6	99,2	112,0
Россия	107,2	120,2	103,5	93,0	92,3	105,3	99,2
Масло подсолнечное	95,8	155,5	56,7	125,6	128,3	87,7	95,3
Россия	96,2	161,5	55,6	125,6	118,8	86,7	97,2
Сахар	102,7	56,5	92,6	152,0	134,8	75,8	82,8
Россия	117,3	284,3	171,8	52,8	78,3	158,4	137,8
Продукты для кормления животных	122,0	141,4	116,9	112,2	114,9	100,3	107,2
Россия	90,3	155,0	94,9	100,4	99,8	131,9	112,8
Табачные изделия	97,6	113,2	104,1	114,3	98,8	79,3	114,2
Россия	94,3	125,0	100,3	111,6	100,6	80,4	118,2
Нефть сырая, включая газовый конденсат	120,5	122,5	74,3	140,1	99,9	87,5	98,2
Россия	120,5	122,5	74,3	132,3	94,4	95,8	100,5
Нефтепродукты	172,4	113,3	57,3	165,1	105,6	97,3	207,5
Россия	165,3	117,7	57,4	176,1	100,6	97,4	137,4
Природный газ	98,9	125,4	116,2	127,0	141,5	63,4	98,4
Россия	98,9	125,4	116,2	127,0	141,5	63,4	98,4
Электроэнергия	104,5	158,8	91,7	105,3	134,7	101,7	96,3
Россия	84,7	150,8	95,1	118,0	114,2	104,6	94,4
Углеводороды циклические	104,4	99,3	81,0	123,4	112,6	106,2	95,3
Россия	104,2	98,8	80,6	128,0	111,3	103,9	95,8
Лекарственные средства, расфасованные для розничной продажи	129,4	130,5	116,4	106,2	119,9	100,0	104,1
Россия	151,9	211,5	113,3	85,5	103,7	113,5	112,5
Инсектициды, гербициды	118,9	116,1	105,7	98,2	96,8	101,8	98,1
Россия	83,8	111,9	112,3	81,6	100,7	87,0	103,1
Каучук синтетический	105,2	126,2	69,0	150,9	153,6	80,4	76,3
Россия	104,3	129,1	66,1	158,5	157,1	79,4	75,9
Обувь с верхом из натуральной кожи	80,2	143,5	92,2	86,0	112,6	93,9	105,9
Россия	80,0	142,6	90,9	84,1	116,4	96,2	103,8
Отходы и лом черных металлов	105,7	155,1	55,2	139,0	124,6	87,3	94,5
Россия	105,7	155,1	55,2	138,9	124,5	87,4	94,5
Прокат плоский из нелегированной стали горячекатаный	105,6	146,3	55,7	127,1	126,0	81,3	87,5
Россия	97,2	142,2	54,8	129,8	122,5	84,0	85,9

Продолжение

(предыдущий год = 100)

	2005	2008	2009	2010	2011	2012	2013
Прокат плоский из нелегированной стали холоднокатаный	96,0	138,6	62,4	124,4	126,4	85,2	83,5
Россия	95,7	136,7	63,2	124,4	124,9	85,6	83,6
Прокат плоский из нелегированной стали плакированный	105,4	125,8	71,4	110,2	115,2	91,7	93,8
Россия	97,7	119,8	71,5	110,6	109,1	97,8	91,1
Прокат плоский из легированной стали, шириной 600 мм или более	107,8	134,9	65,7	108,3	106,0	89,5	86,1
Россия	111,3	131,2	64,9	105,3	104,8	92,7	82,5
Трубы, трубки и профили из черных металлов	89,9	132,2	61,3	114,6	125,5	83,2	94,7
Россия	86,0	123,7	60,3	110,5	122,2	85,6	87,5
Двигатели внутреннего сгорания	95,3	106,4	62,1	121,9	86,9	72,9	80,1
Россия	101,0	123,8	90,1	112,3	114,7	92,0	110,9
Насосы жидкостные	118,5	180,2	71,4	121,6	73,9	34,4	114,1
Россия	187,1	125,9	55,7	63,7	100,2	65,4	86,0
Арматура для трубопроводов	143,1	117,1	89,6	96,0	125,4	97,7	108,5
Россия	139,7	109,7	73,9	107,0	149,3	96,0	98,3
Аппаратура связи и части к ней	187,9	118,4	64,4	101,2	105,4	96,1	143,7
Россия	94,0	82,2	68,8	149,4	158,1	238,8	101,2
Аппаратура передающая для радиовещания или телевидения	218,0	87,1	67,8	71,8	88,6	96,1	135,9
Россия	117,3	129,9	226,5	104,8	19,7	15,5	106,6
Провода изолированные, кабели	86,7	112,0	76,4	114,8	127,3	82,5	121,0
Россия	73,5	109,4	66,7	126,8	130,2	82,9	94,0
Автомобили легковые	109,4	123,2	84,8	106,5	140,3	119,6	100,8
Россия	92,3	115,9	80,3	121,8	109,8	132,7	116,2
Части и принадлежности для автомобилей и тракторов	78,9	110,8	91,0	110,6	99,0	96,1	109,9
Россия	69,7	113,5	90,0	115,0	106,0	107,7	114,1
Приборы и устройства, применяемые в медицине	115,6	189,3	69,7	99,7	110,9	122,1	136,5
Россия	160,6	92,6	98,5	115,1	119,1	263,8	82,5



**5.7. Средние цены экспорта основных видов товаров**

(долларов США за единицу измерения)

	2005	2008	2009	2010	2011	2012	2013
Говядина мороженая, т	2 361	3 705	3 231	3 505	4 736	4 563	3 731
Россия	2 361	3 705	3 231	3 505	4 753	4 600	3 764
Молоко и сливки сгущенные и сухие, т	1 639	2 403	1 686	2 613	2 812	2 711	3 608
Россия	1 677	2 394	1 659	2 601	2 687	2 699	3 710
Масло сливочное, т	1 825	3 342	2 715	4 445	4 686	3 692	5 397
Россия	1 824	3 370	2 771	4 410	4 680	3 668	5 414
Сыры и творог, т	2 379	4 109	3 251	4 416	4 569	4 269	4 614
Россия	2 379	4 108	3 246	4 415	4 567	4 261	4 602
Колбасы и аналогичные продукты из мяса, т	1 413	1 957	2 357	2 623	3 073	3 818	3 756
Россия	1 414	2 156	2 366	2 639	3 150	3 821	3 742
Сахар, т	449	506	538	726	804	647	620
Россия	449	576	588	750	819	656	622
Нефтепродукты, т	360	700	451	595	809	829	750
Россия	422	732	623	620	724	677	637
Сжиженный газ, т	334	683	372	616	820	776	666
Россия	216	384	283	573	976	1006	851
Капролактамы, т	2 002	2 194	1 519	2 425	3 141	2 420	2 229
Россия	1 708	2 370	1 832	2 510	3 747	2 472	2 331
Лекарственные средства, расфасованные для розничной продажи, т	7 417	8 427	12 555	16 143	14 523	12 555	14 581
Россия	6 492	9 431	14 312	18 689	14 788	11 873	17 200
Удобрения азотные, т N	408	1 159	457	576	940	833	663
Россия	315	999	463	2 094	2 883	2 289	2 047
Удобрения калийные, т K <sub>2</sub> O	236	886	771	532	713	726	600
Россия	232	1 006	566	409	682	690	483
Казеин, т	5 459	7 830	4 409	7 363	8 945	7 316	8 965
Россия	5 449	9 391	5 603	7 986	9 531	7 653	9 258
Полимеры этилена, т	1 126	1 490	975	1 487	1 654	1 597	1 514
Россия	1 095	1 449	981	1 506	1 665	1 632	1 530
Шины, шт.	76	150	91	125	171	165	142
Россия	54	110	85	133	149	168	164

Продолжение

(долларов США за единицу измерения)

	2005	2008	2009	2010	2011	2012	2013
Лесоматериалы продольно-распиленные, м <sup>3</sup>	112	176	123	135	154	140	147
Россия	108	168	151	141	150	168	156
Обои и аналогичные настенные покрытия, т	1 625	2 292	2 064	2 409	3 112	2 706	2 650
Россия	1 605	2 302	2 089	2 462	3 186	2 750	2 657
Нити комплексные синтетические, т	2 477	2 768	2 261	2 589	3 264	2 875	2 743
Россия	2 422	2 679	2 154	2 544	3 216	2 916	2 688
Волокна синтетические нечесанные, т	1 490	1 732	1 466	1 837	2 340	1 825	1 801
Россия	1 459	1 643	1 291	1 696	2 129	1 776	1 715
Верхняя одежда женская текстильная, шт.	30	49	46	45	54	57	60
Россия	40	53	52	48	56	62	64
Корсетные изделия, шт.	4	6	5	5	6	5	6
Россия	4	6	5	5	5	5	6
Плитка керамическая глазурованная, м <sup>2</sup>	5	7	5	5	6	6	6
Россия	5	7	5	5	6	6	6
Стекловолокно, т	2 328	2 955	2 416	2 611	3 126	3 035	2 977
Россия	2 118	2 731	2 312	2 464	2 953	2 950	2 883
Полуфабрикаты из нелегированной стали, т	339	696	327	471	614	526	477
Россия	356	585	315	485	634	585	584
Прутки из нелегированной стали горячекатаные прочие, т	407	766	393	525	675	623	559
Россия	403	825	405	571	673	628	544
Проволока из нелегированной стали, т	741	1 057	641	773	910	792	767
Россия	524	988	606	779	985	808	790
Трубы, трубки и профили сварные или клепаные из черных металлов прочие, т	553	971	603	687	829	760	796
Россия	553	1 038	564	703	858	783	895
Скрученная проволока из черных металлов без электрической изоляции, т	1 772	2 176	1 906	1 862	2 139	1 958	1 888
Россия	1 937	2 320	1 785	1 850	2 056	2 014	1 883

Продолжение

(долларов США за единицу измерения)

	2005	2008	2009	2010	2011	2012	2013
Газовые плиты, шт.	115	161	144	151	179	174	171
Россия	115	157	141	151	180	175	169
Двигатели внутреннего сгорания, шт.	1 614	3 084	2 780	3 106	2 565	2 793	2 443
Россия	1 598	3 092	2 545	2 665	2 267	2 402	2 122
Холодильники, морозильники и холодильное оборудование, шт.	334	376	291	288	303	287	281
Россия	351	391	302	303	318	294	287
Дорожная и строительная техника, шт.	36 392	43 114	31 464	41 191	40 969	40 576	40 404
Россия	35 097	42 122	30 547	33 897	41 000	40 802	39 324
Трансформаторы электрические, шт.	57	128	111	89	116	100	109
Россия	56	131	106	85	115	98	106
Телевизоры, мониторы и проекторы, шт.	114	104	110	116	245	298	376
Россия	100	103	109	115	242	299	376
Тракторы и седельные тягачи, шт.	14 814	22 839	15 209	18 027	21 685	21 612	19 709
Россия	18 466	26 426	17 249	19 281	24 231	23 872	21 250
Автомобили грузовые, шт.	46 295	86 037	138 948	118 374	116 284	106 410	101 464
Россия	46 728	85 892	133 970	115 698	112 718	100 288	98 712
Части и принадлежности для автомобилей и тракторов, т	4 037	5 587	4 701	4 578	5 525	5 827	5 838
Россия	4 102	5 765	4 800	5 077	5 796	5 866	5 838
Прицепы и полуприцепы, шт.	2 451	6 947	5 726	5 733	5 301	10 139	8 561
Россия	2 046	6 059	3 410	5 032	5 340	10 149	7 161
Мебель прочая и ее части, т	1 425	2 326	2 207	2 248	2 502	2 556	2 405
Россия	1 363	2 310	2 235	2 296	2 601	2 694	2 486

**5.8. Средние цены импорта основных видов товаров**

(долларов США за единицу измерения)

	2005	2008	2009	2010	2011	2012	2013
Рыба мороженная, т	1 035	1 653	1 657	1 417	1 851	1 835	2 055
Россия	935	1 497	1 549	1 441	1 329	1 401	1 390
Масло подсолнечное, т	805	1 564	899	1 129	1 449	1 271	1 211
Россия	824	1 682	951	1 194	1 419	1 230	1 196
Сахар, т	223	388	359	545	736	558	462
Россия	584	1 715	2 981	1 573	1 233	1 953	2 691
Продукты для кормления животных, т	671	1 549	1 813	2 035	2 339	2 346	2 515
Россия	571	1 529	1 451	1 457	1 453	1 917	2 162
Табачные изделия, тыс. шт.	17	23	24	28	28	22	25
Россия	17	23	23	26	26	21	25
Нефть сырая, включая газовый конденсат, т	219	442	328	460	459	402	395
Россия	219	442	328	434	410	393	395
Нефтепродукты, т	268	607	348	574	606	590	1 223
Россия	236	588	338	594	598	582	800
Природный газ, тыс. м <sup>3</sup>	47	127	148	188	265	168	166
Россия	47	127	148	188	265	168	166
Электроэнергия, тыс. кВт/ч	20	47	43	46	61	62	60
Россия	20	47	45	53	60	63	59
Углеводороды циклические, т	861	1 048	849	1 048	1 180	1 253	1 195
Россия	827	1 015	819	1 047	1 166	1 212	1 161
Лекарственные средства, расфасованные для розничной продажи, кг	28	43	51	54	65	65	68
Россия	12	22	26	22	23	26	29
Инсектициды, гербициды, т	9 935	13 427	14 244	13 982	13 541	13 782	13 519
Россия	8 176	11 011	12 378	10 106	10 182	8 855	9 126
Каучук синтетический, т	1 530	2 439	1 682	2 539	3 899	3 136	2 394
Россия	1 477	2 429	1 606	2 545	3 999	3 176	2 412
Обувь с верхом из натуральной кожи, пара	22	36	34	29	32	31	32
Россия	22	36	33	28	32	31	32

Продолжение

(долларов США за единицу измерения)

	2005	2008	2009	2010	2011	2012	2013
Отходы и лом черных металлов, т	174	389	215	298	372	324	307
Россия	174	389	215	298	371	324	307
Прокат плоский из нелегированной стали горячекатаный, т	549	917	511	649	818	665	582
Россия	605	931	511	663	812	682	586
Прокат плоский из нелегированной стали холоднокатаный, т	661	960	599	745	942	803	671
Россия	667	951	601	747	933	798	667
Прокат плоский из нелегированной стали плакированный, т	983	1 461	1 044	1 150	1 325	1 216	1 140
Россия	1 032	1 409	1 008	1 115	1 216	1 189	1 084
Прокат плоский из легированной стали, шириной 600 мм или более, т	855	1 436	945	1 023	1 085	971	836
Россия	944	1 531	993	1 046	1 096	1 017	838
Трубы, трубки и профили из черных металлов, т	784	1 324	812	930	1 167	971	920
Россия	769	1 305	787	869	1 062	909	795
Двигатели внутреннего сгорания, шт.	5 025	6 322	3 923	4 781	4 155	3 028	2 426
Россия	5 441	9 304	8 387	9 421	10 810	9 940	11 027
Насосы жидкостные, шт.	40	144	103	125	92	32	36
Россия	37	238	133	488	489	320	275
Арматура для трубопроводов, т	10 039	17 167	15 392	14 772	18 524	18 091	19 637
Россия	7 435	12 686	9 380	10 039	14 983	14 381	14 141
Аппаратура связи и части к ней, шт.	135	110	71	72	76	73	105
Россия	15	18	12	18	29	69	70
Аппаратура передающая для радиовещания или телевидения, шт.	969	217	147	106	94	90	122
Россия	2 101	1 678	3 801	3 984	786	122	130
Провода изолированные, кабели, т	3 714	7 136	5 456	6 264	7 972	6 578	7 959
Россия	2 993	6 050	4 038	5 119	6 667	5 527	5 198
Автомобили легковые, шт.	3 963	7 315	6 206	6 613	9 280	11 096	11 180
Россия	5 586	8 596	6 901	8 408	9 235	12 252	14 234
Части и принадлежности для автомобилей и тракторов, т	3 396	4 950	4 505	4 981	4 931	4 740	5 211
Россия	3 512	4 902	4 416	5 077	5 379	5 792	6 607
Приборы и устройства, применяемые в медицине, тыс. шт.	382	861	600	598	663	809	1 105
Россия	335	237	233	269	320	844	696

## 6. ТАРИФЫ НА УСЛУГИ ГРУЗОВОГО ТРАНСПОРТА И СВЯЗИ

### 6.1. Индексы тарифов на перевозку грузов

(декабрь к декабрю предыдущего года)

	2005	2008	2009	2010	2011	2012	2013
Транспорт – всего	106,4	130,9	118,2	130,0	250,3	143,0	115,2
в том числе:							
железнодорожный	107,3	145,9	138,9	115,8	281,1	124,3	115,4
автомобильный	108,6	114,1	107,7	117,5	206,9	150,7	114,8
воздушный	99,0	109,4	133,5	104,7	277,5	102,9	115,1
внутренний водный	108,7	104,8	105,6	107,9	190,0	100,0	133,0
трубопроводный	100,0	100,4	70,0	180,1	199,3	175,9	114,7

### 6.2. Индексы тарифов на перевозку грузов

(предыдущий год = 100)

	2005	2008	2009	2010	2011	2012	2013
Транспорт – всего	106,7	118,0	133,2	139,3	154,7	193,9	121,9
в том числе:							
железнодорожный	107,1	124,9	157,9	118,8	183,4	167,1	133,4
автомобильный	111,6	114,4	109,8	112,5	152,2	187,7	121,8
воздушный	83,1	111,1	125,4	103,2	196,5	147,1	110,4
внутренний водный	128,2	104,9	105,7	106,3	135,0	146,2	110,4
трубопроводный	100,0	100,0	88,8	190,3	107,2	237,6	111,4

### 6.3. Индексы тарифов на перевозку грузов

(декабрь к декабрю предыдущего года; в процентах)

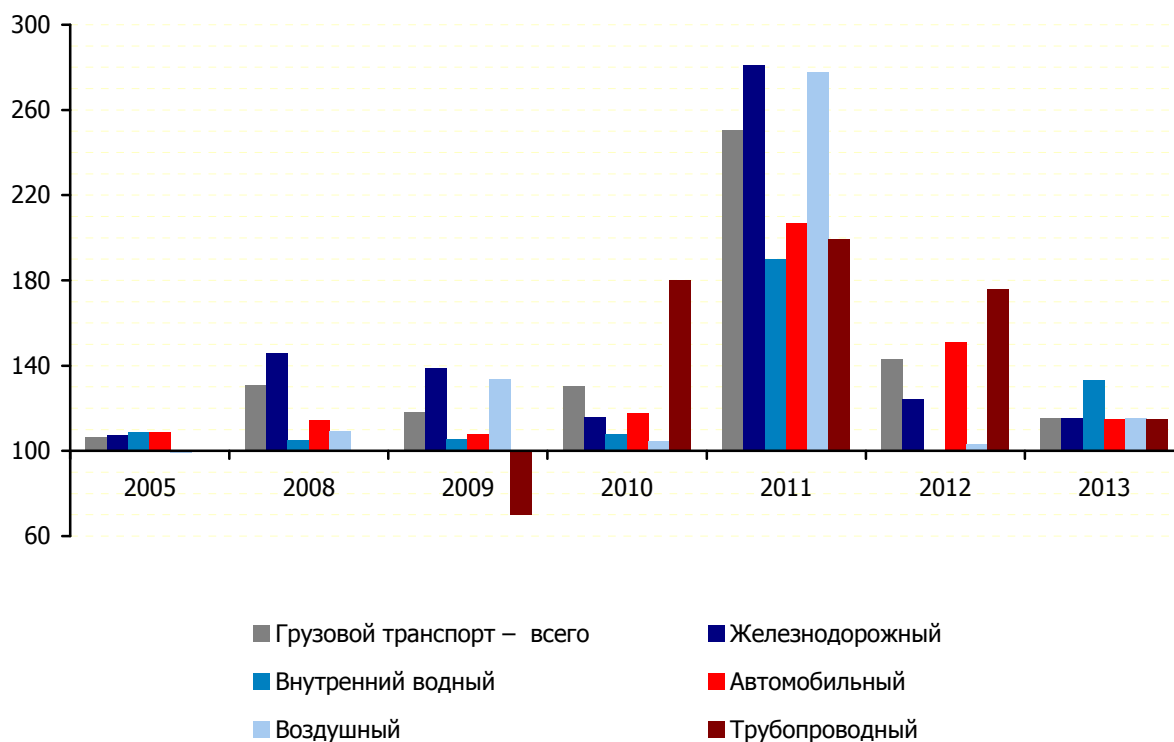

### 6.4. Индексы тарифов на перевозку грузов по периодам года

(предыдущий месяц = 100)

	Транспорт – всего	В том числе				
		железнодорожный	автомобильный	воздушный	трубопроводный	внутренний водный
<b>2005</b>						
Январь	103,1	103,9	101,7	100,1	100,0	100,0
Февраль	99,6	99,7	98,9	99,5	100,0	100,0
Март	99,8	99,7	100,5	99,6	100,0	100,0
Апрель	101,2	101,2	101,9	99,9	100,0	102,7
Май	100,3	100,0	101,8	100,0	100,0	100,8
Июнь	100,0	100,1	99,8	100,0	100,0	100,8
Июль	100,1	100,1	100,3	100,0	100,0	100,8
Август	100,0	100,0	100,0	100,0	100,0	100,8
Сентябрь	101,8	102,0	102,2	100,0	100,0	100,8
Октябрь	100,1	100,0	100,5	100,0	100,0	100,8
Ноябрь	100,1	100,1	100,1	99,8	100,0	100,7
Декабрь	100,3	100,2	100,7	100,1	100,0	100,3

Продолжение

(предыдущий месяц = 100)

	Транспорт – всего	В том числе				
		железно- дорожный	автомобиль- ный	воздушный	трубопровод- ный	внутренний водный
<b>2008</b>						
Январь	106,8	110,3	102,7	99,8	100,0	100,5
Февраль	100,3	99,9	100,6	113,6	100,0	100,4
Март	100,1	100,0	100,2	103,6	100,0	100,0
Апрель	100,2	100,0	101,2	102,4	100,0	100,0
Май	100,1	99,8	101,2	99,4	100,0	100,5
Июнь	99,9	99,6	101,2	98,4	99,9	100,5
Июль	107,7	111,6	102,6	100,2	99,9	100,5
Август	102,4	103,2	102,4	94,6	100,0	100,5
Сентябрь	109,7	114,5	101,9	98,8	100,0	100,5
Октябрь	98,1	97,7	99,3	86,2	100,0	100,5
Ноябрь	101,0	101,2	100,4	101,4	100,2	100,5
Декабрь	101,6	102,1	99,8	113,5	100,3	100,5
<b>2009</b>						
Январь	114,2	126,2	100,6	112,6	94,0	100,5
Февраль	104,5	104,8	106,3	104,7	102,1	101,2
Март	99,6	100,2	97,6	104,6	99,3	100,8
Апрель	100,7	100,8	100,7	98,6	100,6	100,8
Май	98,2	98,0	97,9	102,6	98,9	100,0
Июнь	103,1	104,6	99,6	104,1	101,1	100,0
Июль	100,1	99,6	101,9	100,5	99,9	100,0
Август	100,3	100,4	99,9	100,9	100,1	100,0
Сентябрь	98,5	97,8	100,6	100,6	99,0	100,8
Октябрь	95,0	99,2	101,6	100,3	70,4	100,0
Ноябрь	100,5	100,5	100,2	100,1	100,7	100,8
Декабрь	103,4	104,0	100,9	100,5	104,3	100,8
<b>2010</b>						
Январь	106,7	108,5	101,0	98,6	100,4	100,0
Февраль	97,0	102,6	101,2	97,9	77,3	100,7
Март	158,6	101,8	101,5	101,1	478,2	100,7
Апрель	106,5	102,1	102,0	98,5	111,8	100,7
Май	99,6	100,2	101,6	94,9	100,6	100,7
Июнь	100,7	100,6	101,6	99,2	100,7	100,7
Июль	72,6	98,4	100,9	103,4	42,9	100,7
Август	100,3	100,4	100,7	98,9	100,2	100,7
Сентябрь	100,8	100,4	102,2	106,0	100,0	100,7
Октябрь	100,5	99,5	101,7	112,6	99,7	100,7
Ноябрь	100,7	101,1	101,5	97,0	100,0	100,7
Декабрь	99,8	99,6	100,5	97,5	100,0	100,7



Продолжение

(предыдущий месяц = 100)

	Транспорт – всего	В том числе				
		железнодорожный	автомобильный	воздушный	трубопроводный	внутренний водный
<b>2011</b>						
Январь	103,9	106,2	101,2	103,6	99,7	100,6
Февраль	100,7	100,8	100,9	101,4	100,1	100,6
Март	101,6	101,2	104,5	102,7	100,0	100,6
Апрель	102,7	102,4	104,8	104,2	101,4	100,8
Май	133,4	150,4	106,1	156,0	105,6	110,8
Июнь	103,7	101,4	117,2	102,2	100,2	104,9
Июль	111,9	104,5	105,6	101,0	155,6	104,9
Август	101,2	101,3	102,1	101,6	100,2	100,7
Сентябрь	105,5	107,1	104,6	103,1	101,0	109,6
Октябрь	136,7	149,3	108,6	157,9	118,5	115,2
Ноябрь	102,9	101,8	111,8	98,6	100,3	115,0
Декабрь	98,7	96,5	108,6	93,9	99,4	104,0
<b>2012</b>						
Январь	118,7	101,6	102,6	99,2	166,5	100,0
Февраль	101,3	100,4	103,7	99,7	101,0	100,0
Март	100,5	98,6	105,8	98,5	99,5	100,0
Апрель	100,8	99,5	105,9	98,4	99,5	100,0
Май	102,6	103,6	103,2	98,6	101,7	100,0
Июнь	100,8	99,4	104,7	100,8	99,7	100,0
Июль	102,1	103,8	102,8	96,6	100,4	100,0
Август	101,2	100,6	102,3	103,7	100,7	100,0
Сентябрь	102,2	101,7	103,0	105,2	101,9	100,0
Октябрь	100,9	100,2	103,0	100,2	100,2	100,0
Ноябрь	105,7	113,0	102,7	99,9	100,6	100,0
Декабрь	100,9	100,4	102,1	102,5	100,4	100,0
<b>2013</b>						
Январь	106,0	115,7	97,3	102,0	102,6	100,0
Февраль	101,0	100,0	101,2	98,4	102,8	100,0
Март	99,8	100,0	99,3	98,2	100,0	105,0
Апрель	100,4	100,0	101,3	100,9	99,6	105,6
Май	100,6	100,0	100,9	100,0	101,5	100,0
Июнь	100,6	100,0	102,2	101,9	99,0	100,0
Июль	100,6	99,8	100,8	102,4	101,8	100,0
Август	100,5	100,0	101,4	101,6	100,2	100,0
Сентябрь	101,8	100,0	103,5	102,5	102,4	100,0
Октябрь	101,0	100,0	101,7	103,4	101,5	100,0
Ноябрь	100,6	100,0	101,6	99,4	100,2	100,0
Декабрь	101,6	100,0	102,8	103,5	102,2	120,0

**6.5. Индексы тарифов на перевозку грузов по периодам года**

(декабрь предыдущего года = 100)

	Транспорт – всего	В том числе				
		железно- дорожный	автомобиль- ный	воздушный	трубопровод- ный	внутренний водный
<b>2005</b>						
Январь	103,1	103,9	101,7	100,1	100,0	100,0
Февраль	102,7	103,6	100,7	99,5	100,0	100,0
Март	102,5	103,2	101,1	99,1	100,0	100,0
Апрель	103,7	104,5	103,0	99,0	100,0	102,7
Май	104,0	104,5	104,9	99,0	100,0	103,5
Июнь	104,0	104,6	104,7	99,0	100,0	104,4
Июль	104,1	104,7	105,0	99,0	100,0	105,2
Август	104,1	104,8	105,0	99,0	100,0	106,0
Сентябрь	106,0	106,9	107,3	99,0	100,0	106,8
Октябрь	106,1	106,9	107,8	99,0	100,0	107,6
Ноябрь	106,1	107,0	107,9	98,9	100,0	108,4
Декабрь	106,4	107,3	108,6	99,0	100,0	108,7
<b>2008</b>						
Январь	106,8	110,3	102,7	99,8	100,0	100,5
Февраль	107,1	110,3	103,2	113,4	100,0	100,9
Март	107,2	110,3	103,4	117,5	100,0	100,9
Апрель	107,5	110,2	104,6	120,4	100,0	100,9
Май	107,6	110,0	105,8	119,6	99,9	101,4
Июнь	107,5	109,5	107,1	117,6	99,9	101,9
Июль	115,8	122,3	109,8	117,9	99,8	102,4
Август	118,5	126,2	112,5	111,6	99,8	102,9
Сентябрь	130,0	144,5	114,6	110,3	99,8	103,4
Октябрь	127,6	141,1	113,8	95,0	99,8	103,9
Ноябрь	128,8	142,9	114,3	96,4	100,1	104,4
Декабрь	130,9	145,9	114,1	109,4	100,4	104,8

Продолжение

(декабрь предыдущего года = 100)

	Транспорт – всего	В том числе				
		железнодорожный	автомобильный	воздушный	трубопроводный	внутренний водный
<b>2009</b>						
Январь	114,2	126,2	100,6	112,6	94,0	100,5
Февраль	119,3	132,2	106,9	117,8	95,9	101,6
Март	118,8	132,5	104,3	123,3	95,2	102,4
Апрель	119,6	133,5	105,1	121,5	95,8	103,2
Май	117,5	130,9	102,8	124,7	94,7	103,2
Июнь	121,2	136,9	102,4	129,7	95,7	103,2
Июль	121,3	136,4	104,4	130,3	95,6	103,2
Август	121,6	136,9	104,2	131,5	95,7	103,2
Сентябрь	119,8	134,0	104,8	132,3	94,8	104,0
Октябрь	113,8	132,9	106,6	132,7	66,7	104,0
Ноябрь	114,3	133,6	106,7	132,9	67,1	104,8
Декабрь	118,2	138,9	107,7	133,5	70,0	105,6
<b>2010</b>						
Январь	106,7	108,5	101,0	98,6	100,4	100,0
Февраль	103,6	111,3	102,2	96,6	77,6	100,7
Март	164,2	113,2	103,7	97,7	371,1	101,3
Апрель	174,9	115,6	105,7	96,2	415,0	102,1
Май	174,2	115,8	107,4	91,2	417,5	102,8
Июнь	175,5	116,5	109,1	90,6	420,5	103,5
Июль	127,3	114,6	110,1	93,7	180,3	104,2
Август	127,8	115,1	110,8	92,7	180,7	104,9
Сентябрь	128,8	115,5	113,2	98,2	180,8	105,7
Октябрь	129,4	115,0	115,2	110,6	180,1	106,4
Ноябрь	130,3	116,2	116,9	107,3	180,2	107,2
Декабрь	130,0	115,8	117,5	104,7	180,1	107,9
<b>2011</b>						
Январь	103,9	106,2	101,2	103,6	99,7	100,6
Февраль	104,6	107,0	102,1	105,1	99,8	101,2
Март	106,3	108,3	106,7	108,0	99,9	101,8
Апрель	109,1	110,9	111,8	112,5	101,3	102,6
Май	145,5	166,8	118,6	175,5	106,9	113,6
Июнь	150,9	169,1	139,0	179,4	107,1	119,2
Июль	168,9	176,7	146,8	181,1	166,7	125,0
Август	170,9	179,0	149,9	184,0	167,0	125,9
Сентябрь	180,3	191,7	156,8	189,7	168,6	138,0
Октябрь	246,5	286,2	170,3	299,5	199,8	158,9
Ноябрь	253,6	291,3	190,4	295,5	200,5	182,7
Декабрь	250,3	281,1	206,9	277,5	199,3	190,0

Продолжение

(декабрь предыдущего года = 100)

	Транспорт – всего	В том числе				
		железно- дорожный	автомобиль- ный	воздушный	трубопровод- ный	внутренний водный
<b>2012</b>						
Январь	118,7	101,6	102,6	99,2	166,5	100,0
Февраль	120,2	102,0	106,4	98,9	168,1	100,0
Март	120,7	100,6	112,6	97,4	167,4	100,0
Апрель	121,7	100,0	119,3	95,9	166,5	100,0
Май	124,9	103,6	123,1	94,5	169,3	100,0
Июнь	125,9	102,9	128,8	95,3	168,8	100,0
Июль	128,5	106,9	132,5	92,0	169,5	100,0
Август	130,0	107,5	135,5	95,3	170,7	100,0
Сентябрь	132,9	109,4	139,6	100,3	173,9	100,0
Октябрь	134,1	109,6	143,8	100,5	174,2	100,0
Ноябрь	141,7	123,9	147,7	100,4	175,3	100,0
Декабрь	143,0	124,3	150,7	102,9	175,9	100,0
<b>2013</b>						
Январь	106,0	115,7	97,3	102,0	102,6	100,0
Февраль	107,0	115,7	98,5	100,4	105,5	100,0
Март	106,8	115,7	97,8	98,7	105,6	105,0
Апрель	107,2	115,7	99,1	99,6	105,1	110,8
Май	107,8	115,7	99,9	99,6	106,7	110,8
Июнь	108,4	115,7	102,1	101,4	105,6	110,8
Июль	109,1	115,4	102,9	103,9	107,6	110,8
Август	109,7	115,4	104,4	105,6	107,8	110,8
Сентябрь	111,6	115,4	108,1	108,2	110,4	110,8
Октябрь	112,7	115,4	109,9	111,9	112,0	110,8
Ноябрь	113,4	115,4	111,7	111,2	112,2	110,8
Декабрь	115,2	115,4	114,8	115,1	114,7	133,0

**6.6. Индексы тарифов на перевозку грузов по периодам года**

(соответствующий месяц предыдущего года = 100)

	Транспорт – всего	В том числе				
		железно- дорожный	автомобиль- ный	воздушный	трубопровод- ный	внутренний водный
<b>2005</b>						
Январь	108,4	108,2	119,5	72,1	99,8	159,0
Февраль	107,4	107,8	114,1	71,8	99,9	158,1
Март	106,5	106,9	112,6	71,5	100,0	157,1
Апрель	107,1	107,8	112,1	71,3	100,0	144,8
Май	106,2	106,5	112,8	71,3	100,0	143,9
Июнь	106,0	106,5	111,3	71,3	100,0	143,0
Июль	106,2	106,3	110,0	99,7	100,0	142,2
Август	105,7	106,0	109,0	99,6	100,0	107,0
Сентябрь	107,1	107,7	110,5	99,4	100,0	107,1
Октябрь	106,8	107,3	110,4	99,0	100,0	107,9
Ноябрь	106,4	107,1	109,3	98,7	100,0	108,7
Декабрь	106,4	107,3	108,6	99,0	100,0	108,7
<b>2008</b>						
Январь	110,1	112,7	113,4	100,5	100,2	105,1
Февраль	110,1	112,4	113,1	114,2	100,1	105,3
Март	110,1	112,3	112,9	118,1	100,1	105,2
Апрель	109,5	111,4	112,2	120,9	100,0	104,7
Май	109,4	111,2	112,7	120,1	100,0	104,7
Июнь	109,1	110,7	112,5	118,1	99,9	104,8
Июль	117,5	123,6	115,4	118,4	99,9	104,8
Август	120,0	127,5	116,7	112,0	99,8	104,9
Сентябрь	131,3	145,5	118,2	110,5	99,8	104,9
Октябрь	128,3	141,6	116,0	95,2	99,8	104,8
Ноябрь	129,2	143,0	115,8	96,5	100,1	104,9
Декабрь	130,9	145,9	114,1	109,4	100,4	104,8

Продолжение

(соответствующий месяц предыдущего года = 100)

	Транспорт – всего	В том числе				
		железно- дорожный	автомобиль- ный	воздушный	трубопровод- ный	внутренний водный
<b>2009</b>						
Январь	139,9	166,9	111,8	123,4	94,3	104,8
Февраль	145,8	175,0	118,1	113,7	96,2	105,6
Март	145,1	175,3	115,1	114,8	95,6	106,4
Апрель	145,8	176,8	114,6	110,4	96,1	107,2
Май	143,0	173,6	110,8	114,0	95,1	106,7
Июнь	147,6	182,4	109,1	120,6	96,2	106,2
Июль	137,2	162,8	108,4	120,9	96,2	105,7
Август	134,4	158,4	105,7	129,0	96,3	105,2
Сентябрь	120,7	135,3	104,4	131,2	95,4	105,5
Октябрь	116,8	137,5	106,8	152,8	67,1	105,0
Ноябрь	116,2	136,5	106,5	150,8	67,4	105,3
Декабрь	118,2	138,9	107,7	133,5	70,0	105,6
<b>2010</b>						
Январь	110,5	119,4	108,1	116,9	74,8	105,1
Февраль	102,6	116,9	102,9	109,4	56,7	104,6
Март	163,4	118,7	107,0	105,7	272,9	104,5
Апрель	172,8	120,2	108,4	105,6	303,3	104,4
Май	175,3	122,9	112,5	97,7	308,6	105,2
Июнь	171,2	118,2	114,7	93,1	307,6	105,9
Июль	124,1	116,7	113,6	95,9	132,0	106,6
Август	124,2	116,7	114,5	94,0	132,2	107,4
Сентябрь	127,0	119,8	116,3	99,1	133,5	107,3
Октябрь	134,4	120,2	116,4	111,2	189,1	108,1
Ноябрь	134,6	120,8	118,0	107,8	187,9	108,0
Декабрь	130,0	115,8	117,5	104,7	180,1	107,9
<b>2011</b>						
Январь	126,6	113,4	117,7	109,9	179,0	108,5
Февраль	131,3	111,4	117,5	113,9	231,7	108,4
Март	84,1	110,8	121,0	115,7	48,5	108,3
Апрель	81,1	111,1	124,3	122,4	44,0	108,4
Май	108,6	166,8	129,8	201,4	46,1	119,3
Июнь	111,8	168,1	149,7	207,3	45,9	124,3
Июль	172,4	178,5	156,7	202,3	166,5	129,5
Август	173,9	180,1	159,0	207,8	166,4	129,4
Сентябрь	182,0	192,1	162,8	202,1	168,0	140,9
Октябрь	247,7	288,1	173,8	283,3	199,8	161,1
Ноябрь	253,1	290,1	191,4	288,2	200,4	184,0
Декабрь	250,3	281,1	206,9	277,5	199,3	190,0

Продолжение

(соответствующий месяц предыдущего года = 100)

	Транспорт – всего	В том числе				
		железно- дорожный	автомобиль- ный	воздушный	трубопровод- ный	внутренний водный
<b>2012</b>						
Январь	285,9	268,8	209,8	265,6	332,6	188,9
Февраль	287,6	267,8	215,6	261,1	335,6	187,8
Март	284,3	261,0	218,4	250,4	334,0	186,7
Апрель	279,3	253,6	220,7	236,5	327,6	185,3
Май	214,9	174,6	214,6	149,4	315,6	167,2
Июнь	208,8	171,1	191,7	147,4	314,2	159,4
Июль	190,5	170,0	186,7	140,9	202,7	152,0
Август	190,5	168,9	187,0	143,8	203,8	151,0
Сентябрь	184,5	160,4	184,1	146,7	205,7	137,8
Октябрь	136,2	107,7	174,7	93,1	173,8	119,6
Ноябрь	139,9	119,6	160,4	94,3	174,2	104,0
Декабрь	143,0	124,3	150,7	102,9	175,9	100,0
<b>2013</b>						
Январь	127,6	141,5	142,9	105,9	108,5	100,0
Февраль	127,3	141,0	139,4	104,5	110,4	100,0
Март	126,4	143,0	130,8	104,2	111,0	105,0
Апрель	125,8	143,8	125,2	106,9	111,1	110,9
Май	123,4	138,8	122,4	108,4	110,9	110,8
Июнь	123,1	139,7	119,5	109,6	110,1	110,8
Июль	121,3	134,3	117,1	116,3	111,7	110,8
Август	120,5	133,4	116,1	114,0	111,1	110,8
Сентябрь	120,0	131,1	116,7	111,1	111,6	110,8
Октябрь	120,1	130,9	115,2	114,6	113,1	110,8
Ноябрь	114,4	115,8	114,0	114,0	112,6	110,8
Декабрь	115,2	115,4	114,8	115,1	114,7	133,0

**6.7. Индексы тарифов на перевозку грузов по периодам года**

(соответствующий период предыдущего года = 100)

	Транспорт – всего	В том числе				
		железно- дорожный	автомобиль- ный	воздушный	трубопровод- ный	внутренний водный
<b>2005</b>						
Январь	108,4	108,2	119,5	72,1	99,8	159,0
Январь-февраль	107,9	108,0	116,8	71,9	99,9	158,5
Январь-март	107,4	107,6	115,3	71,8	99,9	158,1
Январь-апрель	107,3	107,7	114,5	71,7	99,9	154,5
Январь-май	107,1	107,4	114,2	71,6	99,9	152,2
Январь-июнь	106,9	107,3	113,7	71,5	100,0	150,5
Январь-июль	106,8	107,1	113,1	74,5	100,0	149,2
Январь-август	106,7	107,0	112,6	76,9	100,0	142,0
Январь-сентябрь	106,7	107,1	112,3	78,9	100,0	136,9
Январь-октябрь	106,7	107,1	112,1	80,6	100,0	133,2
Январь-ноябрь	106,7	107,1	111,9	81,9	100,0	130,4
Январь-декабрь	106,7	107,1	111,6	83,1	100,0	128,2
<b>2008</b>						
Январь	110,1	112,7	113,4	100,5	100,2	105,1
Январь-февраль	110,1	112,5	113,2	107,3	100,1	105,2
Январь-март	110,1	112,5	113,1	110,9	100,1	105,2
Январь-апрель	109,9	112,2	112,9	113,4	100,1	105,1
Январь-май	109,8	112,0	112,8	114,8	100,1	105,0
Январь-июнь	109,7	111,8	112,8	115,3	100,1	105,0
Январь-июль	110,8	113,5	113,2	115,8	100,0	104,9
Январь-август	112,0	115,2	113,6	115,3	100,0	104,9
Январь-сентябрь	114,2	118,6	114,2	114,8	100,0	104,9
Январь-октябрь	115,6	120,9	114,3	112,8	100,0	104,9
Январь-ноябрь	116,8	123,0	114,5	111,3	100,0	104,9
Январь-декабрь	118,0	124,9	114,4	111,1	100,0	104,9



Продолжение

(соответствующий период предыдущего года = 100)

	Транспорт – всего	В том числе				
		железно- дорожный	автомобиль- ный	воздушный	трубопровод- ный	внутренний водный
<b>2009</b>						
Январь	139,9	166,9	111,8	123,4	94,3	104,8
Январь-февраль	142,9	171,0	115,0	118,2	95,2	105,2
Январь-март	143,6	172,4	115,0	117,0	95,3	105,6
Январь-апрель	144,2	173,5	114,9	115,3	95,5	106,0
Январь-май	143,9	173,5	114,1	115,0	95,5	106,1
Январь-июнь	144,5	175,0	113,2	116,0	95,6	106,1
Январь-июль	143,4	173,1	112,5	116,7	95,7	106,1
Январь-август	142,2	171,0	111,6	118,2	95,8	106,0
Январь-сентябрь	139,4	166,1	110,7	119,6	95,7	105,9
Январь-октябрь	136,9	162,8	110,3	122,4	92,8	105,8
Январь-ноябрь	134,8	160,0	110,0	124,6	90,5	105,8
Январь-декабрь	133,2	157,9	109,8	125,4	88,8	105,7
<b>2010</b>						
Январь	110,5	119,4	108,1	116,9	74,8	105,1
Январь-февраль	106,5	118,1	105,4	113,1	65,6	104,9
Январь-март	125,7	118,3	105,9	110,5	134,9	104,8
Январь-апрель	137,6	118,8	106,5	109,2	177,2	104,7
Январь-май	145,1	119,6	107,7	106,8	203,4	104,8
Январь-июнь	149,6	119,4	108,9	104,4	220,8	105,0
Январь-июль	145,8	119,0	109,5	103,1	208,1	105,2
Январь-август	143,1	118,7	110,2	101,9	198,6	105,5
Январь-сентябрь	141,3	118,8	110,9	101,6	191,4	105,7
Январь-октябрь	140,6	119,0	111,4	102,6	191,2	105,9
Январь-ноябрь	140,1	119,1	112,0	103,1	191,0	106,1
Январь-декабрь	139,3	118,8	112,5	103,2	190,3	106,3
<b>2011</b>						
Январь	126,6	113,4	117,7	109,9	179,0	108,5
Январь-февраль	128,9	112,4	117,6	111,9	202,0	108,5
Январь-март	109,3	111,8	118,7	113,2	98,2	108,4
Январь-апрель	100,3	111,6	120,2	115,5	74,9	108,4
Январь-май	102,3	123,0	122,2	131,8	66,2	110,6
Январь-июнь	104,2	130,7	126,9	143,8	61,4	113,0
Январь-июль	112,6	137,6	131,4	152,0	71,0	115,4
Январь-август	119,4	143,0	135,0	158,8	79,0	117,2
Январь-сентябрь	125,7	148,5	138,2	163,8	85,8	119,9
Январь-октябрь	136,9	162,6	142,0	177,5	94,0	124,1
Январь-ноябрь	146,7	174,4	146,9	188,6	101,1	129,8
Январь-декабрь	154,7	183,4	152,2	196,5	107,2	135,0

Продолжение

(соответствующий период предыдущего года = 100)

	Транспорт – всего	В том числе				
		железно- дорожный	автомобиль- ный	воздушный	трубопровод- ный	внутренний водный
<b>2012</b>						
Январь	285,9	268,8	209,8	265,6	332,6	188,9
Январь-февраль	286,7	268,3	212,7	263,4	334,1	188,4
Январь-март	285,9	265,9	214,7	258,9	334,1	187,8
Январь-апрель	284,2	262,7	216,3	253,1	332,4	187,2
Январь-май	266,5	238,2	215,9	223,0	328,9	182,8
Январь-июнь	254,4	223,4	210,9	205,7	326,3	178,4
Январь-июль	242,3	213,4	206,6	193,5	300,0	174,1
Январь-август	233,9	206,3	203,6	185,6	283,0	170,8
Январь-сентябрь	226,7	199,7	200,9	180,1	271,3	166,4
Январь-октябрь	211,7	183,2	197,5	164,2	256,5	160,1
Январь-ноябрь	201,3	173,4	192,8	153,5	245,7	152,7
Январь-декабрь	193,9	167,1	187,7	147,1	237,6	146,2
<b>2013</b>						
Январь	127,6	141,5	142,9	105,9	108,5	100,0
Январь-февраль	127,5	141,3	141,1	105,2	109,5	100,0
Январь-март	127,1	141,9	137,5	104,9	110,0	101,7
Январь-апрель	126,8	142,3	134,2	105,4	110,2	104,0
Январь-май	126,1	141,6	131,6	106,0	110,4	105,3
Январь-июнь	125,6	141,3	129,4	106,5	110,3	106,3
Январь-июль	124,9	140,2	127,4	107,9	110,5	106,9
Январь-август	124,4	139,3	125,8	108,6	110,6	107,4
Январь-сентябрь	123,9	138,4	124,7	108,9	110,7	107,8
Январь-октябрь	123,5	137,6	123,6	109,5	111,0	108,1
Январь-ноябрь	122,5	135,3	122,5	109,9	111,1	108,3
Январь-декабрь	121,9	133,4	121,8	110,4	111,4	110,4

**6.8. Индексы тарифов на услуги связи для  
юридических лиц и индивидуальных предпринимателей**  
(декабрь к декабрю предыдущего года)

	2005	2008	2009	2010	2011	2012	2013
Услуги связи	106,7	103,0	102,4	101,8	138,6	131,2	111,0
почтовая связь	102,8	102,7	105,6	103,5	113,8	116,6	123,4
местная телефонная связь	111,9	108,7	106,2	100,9	184,9	119,0	114,2
междугородная и международная телефонная связь	114,5	100,1	100,7	100,2	144,4	141,1	105,9
проводное вещание	117,2	110,8	118,1	117,6	150,0	120,0	111,1
радиовещание	107,0	113,0	110,0	114,9	206,7	125,1	132,2
телевизионное вещание	106,8	118,8	110,0	114,9	187,4	125,0	115,0

**6.9. Индексы тарифов на услуги связи для  
юридических лиц и индивидуальных предпринимателей**  
(предыдущий год = 100)

	2005	2008	2009	2010	2011	2012	2013
Услуги связи	105,3	103,3	104,0	99,9	110,3	147,3	120,8
почтовая связь	103,4	102,8	104,3	104,1	106,2	117,5	120,2
местная телефонная связь	111,7	109,1	104,0	102,4	119,3	174,3	111,6
междугородная и международная телефонная связь	111,3	102,2	100,7	100,2	109,7	157,8	122,8
проводное вещание	114,7	110,8	105,8	123,1	120,8	149,4	111,8
радиовещание	115,6	112,7	115,3	106,1	147,9	184,4	131,3
телевизионное вещание	111,6	115,1	116,0	106,1	144,4	171,1	116,4

### 6.10. Индексы тарифов на услуги связи для юридических лиц и индивидуальных предпринимателей (декабрь к декабрю предыдущего года; в процентах)

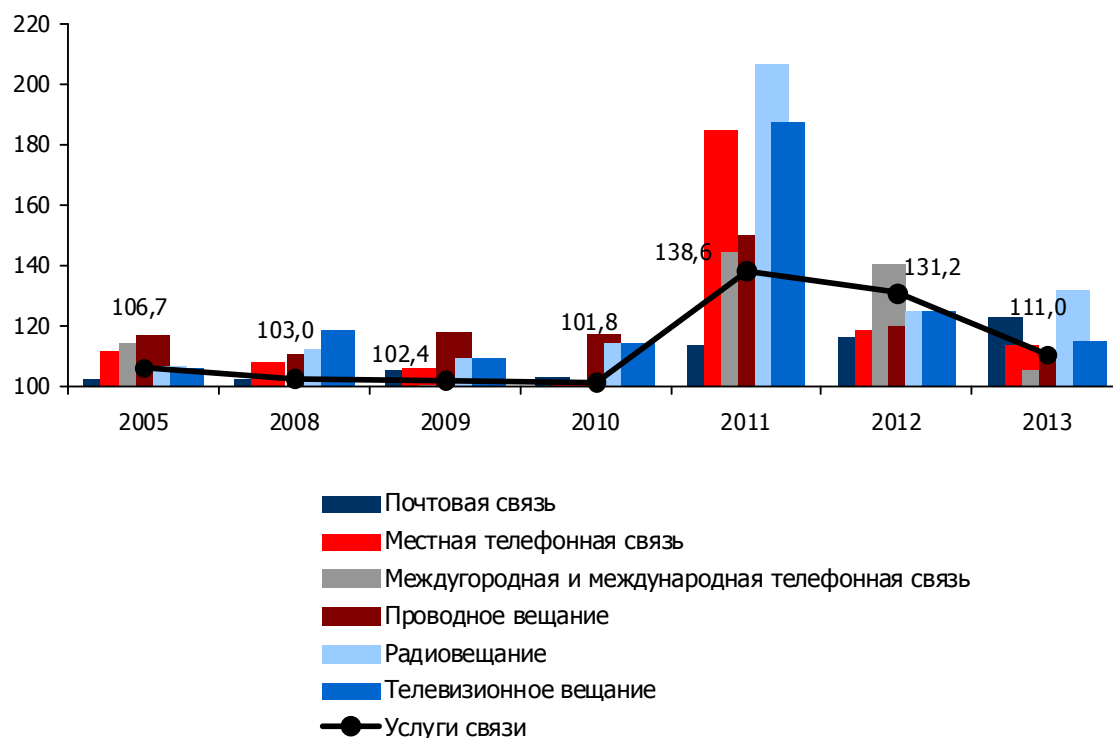

### 6.11. Индексы тарифов на услуги связи для юридических лиц и индивидуальных предпринимателей по периодам года (предыдущий месяц = 100)

	Услуги связи	В том числе					
		почтовая связь	местная телефонная связь	междугородная и международная телефонная связь	проводное вещание	радио- вещание	телеви- зионное вещание
2005							
Январь	100,5	100,0	100,0	101,4	100,0	100,0	100,0
Февраль	100,0	100,0	100,0	100,0	100,0	100,0	100,0
Март	100,1	100,0	100,0	100,3	100,0	100,9	100,8
Апрель	99,3	100,0	100,0	100,0	100,0	100,8	100,8
Май	100,5	100,9	100,0	100,3	103,4	105,2	105,2
Июнь	100,1	100,0	100,0	100,3	100,0	100,0	100,0
Июль	100,1	100,0	100,0	100,3	100,0	100,0	100,0
Август	105,2	101,8	110,0	110,0	111,1	100,0	100,0
Сентябрь	100,0	100,0	100,0	100,0	100,0	100,0	100,0
Октябрь	100,0	100,0	100,0	100,0	100,0	100,0	100,0
Ноябрь	100,7	100,0	101,7	101,2	102,0	100,0	100,0
Декабрь	100,1	100,0	100,0	100,4	100,0	100,0	100,0

Продолжение

(предыдущий месяц = 100)

	Услуги связи	В том числе					
		почтовая связь	местная телефонная связь	междугородная и международная телефонная связь	проводное вещание	радио-вещание	телевизионное вещание
<b>2008</b>							
Январь	100,1	100,5	100,0	100,0	100,0	100,0	100,0
Февраль	100,4	100,0	100,0	100,0	100,0	104,3	109,3
Март	100,0	100,0	100,0	100,0	100,0	100,0	100,0
Апрель	100,0	100,0	100,0	100,0	100,0	100,0	100,0
Май	100,0	100,0	100,0	100,0	100,0	100,0	100,0
Июнь	101,6	101,3	108,7	100,0	110,8	100,5	100,5
Июль	100,2	100,8	100,0	100,1	100,0	100,0	100,0
Август	100,0	100,0	100,0	100,0	100,0	100,0	100,0
Сентябрь	100,5	100,0	100,0	100,0	100,0	107,7	108,1
Октябрь	100,0	100,0	100,0	100,0	100,0	100,0	100,0
Ноябрь	100,0	100,0	100,0	100,0	100,0	100,0	100,0
Декабрь	100,0	100,0	100,0	100,0	100,0	100,0	100,0
<b>2009</b>							
Январь	100,4	101,8	100,0	100,3	100,0	100,0	100,0
Февраль	101,5	101,1	100,0	100,3	100,0	110,0	110,0
Март	101,1	100,0	100,0	100,0	100,0	100,0	100,0
Апрель	100,0	100,0	100,0	100,0	100,0	100,0	100,0
Май	100,0	100,0	100,0	100,0	100,0	100,0	100,0
Июнь	100,0	100,0	100,0	100,0	100,0	100,0	100,0
Июль	100,2	100,9	100,0	100,0	100,0	100,0	100,0
Август	100,0	100,0	100,0	100,0	100,0	100,0	100,0
Сентябрь	100,0	100,0	100,0	100,0	100,0	100,0	100,0
Октябрь	100,0	100,0	100,0	100,0	100,0	100,0	100,0
Ноябрь	100,0	100,0	100,0	100,0	100,0	100,0	100,0
Декабрь	99,1	101,8	106,2	100,0	118,1	100,0	100,0
<b>2010</b>							
Январь	100,1	100,8	100,0	100,0	100,0	100,0	100,0
Февраль	100,0	100,0	100,0	100,0	100,0	100,0	100,0
Март	99,3	100,0	93,1	100,0	100,0	100,0	100,0
Апрель	100,0	100,0	100,0	100,0	100,0	100,8	100,8
Май	100,0	100,0	100,0	100,0	100,0	100,0	100,0
Июнь	100,0	100,1	100,0	100,0	100,0	100,0	100,0
Июль	100,2	100,7	100,0	100,0	100,0	100,0	100,0
Август	100,0	100,0	100,0	100,0	100,0	100,0	100,0
Сентябрь	102,2	101,8	108,4	100,0	117,6	114,0	114,0
Октябрь	100,0	100,0	100,0	100,0	100,0	100,0	100,0
Ноябрь	100,0	100,0	100,0	100,0	100,0	100,0	100,0
Декабрь	100,0	100,0	100,0	100,0	100,0	100,0	100,0

Продолжение

(предыдущий месяц = 100)

	Услуги связи	В том числе					
		почтовая связь	местная телефонная связь	междугородная и международная телефонная связь	проводное вещание	радио-вещание	телевизионное вещание
<b>2011</b>							
Январь	99,3	100,0	100,0	100,0	100,0	100,0	100,0
Февраль	100,3	100,3	100,0	100,0	100,0	106,0	106,0
Март	100,0	100,0	100,0	100,0	100,0	100,0	100,0
Апрель	100,4	102,4	100,0	100,0	100,0	100,0	100,0
Май	101,4	100,3	100,0	103,6	100,0	100,0	100,0
Июнь	102,8	100,0	100,0	100,0	100,0	130,0	130,0
Июль	101,8	100,7	100,0	100,0	100,0	100,0	100,0
Август	100,0	100,1	100,0	100,0	100,0	100,0	100,0
Сентябрь	100,0	100,1	100,0	100,0	100,0	100,0	100,0
Октябрь	103,7	102,4	104,3	104,8	105,0	100,0	100,0
Ноябрь	121,7	106,9	177,3	133,0	142,9	150,0	136,0
Декабрь	103,5	100,0	100,0	100,0	100,0	100,0	100,0
<b>2012</b>							
Январь	100,2	101,4	100,0	100,0	100,0	100,0	100,0
Февраль	104,4	100,0	100,0	110,7	100,0	100,0	100,0
Март	104,5	100,2	100,0	100,0	100,0	125,1	125,0
Апрель	100,0	100,0	100,0	100,0	100,0	100,0	100,0
Май	102,2	100,4	100,0	105,7	100,0	100,0	100,0
Июнь	100,0	100,0	100,0	100,0	100,0	100,0	100,0
Июль	100,2	101,4	100,0	100,0	100,0	100,0	100,0
Август	110,5	112,2	119,0	109,9	120,0	100,0	100,0
Сентябрь	100,0	100,0	100,0	100,0	100,0	100,0	100,0
Октябрь	100,0	100,0	100,0	100,0	100,0	100,0	100,0
Ноябрь	101,5	100,4	100,0	100,0	100,0	100,0	100,0
Декабрь	104,4	100,0	100,0	109,8	100,0	100,0	100,0
<b>2013</b>							
Январь	103,1	102,1	100,0	104,1	100,0	100,0	100,0
Февраль	100,0	100,0	100,0	100,0	100,0	100,0	100,0
Март	100,8	100,0	100,0	100,0	100,0	132,2	115,0
Апрель	100,7	100,0	100,0	100,0	100,0	100,0	100,0
Май	100,9	104,7	100,0	100,0	100,0	100,0	100,0
Июнь	100,1	100,3	100,0	100,0	100,0	100,0	100,0
Июль	100,4	102,2	100,0	100,0	100,0	100,0	100,0
Август	100,6	100,0	100,0	100,0	100,0	100,0	100,0
Сентябрь	102,4	112,4	100,0	100,0	100,0	100,0	100,0
Октябрь	100,0	100,0	100,0	100,0	100,0	100,0	100,0
Ноябрь	100,0	100,0	100,0	100,0	100,0	100,0	100,0
Декабрь	101,7	100,3	114,2	101,7	111,1	100,0	100,0

### 6.12. Индексы тарифов на услуги связи для юридических лиц и индивидуальных предпринимателей по периодам года

(декабрь предыдущего года = 100)

	Услуги связи	В том числе					
		почтовая связь	местная телефонная связь	междугородная и телефонная связь	проводное вещание	радио- вещание	телеви- зионное вещание
<b>2005</b>							
Январь	100,5	100,0	100,0	101,4	100,0	100,0	100,0
Февраль	100,4	100,0	100,0	101,4	100,0	100,0	100,0
Март	100,5	100,0	100,0	101,6	100,0	100,9	100,8
Апрель	99,9	100,0	100,0	101,6	100,0	101,7	101,6
Май	100,4	101,0	100,0	101,9	103,4	107,0	106,8
Июнь	100,5	101,0	100,0	102,2	103,4	107,0	106,8
Июль	100,6	101,0	100,0	102,5	103,4	107,0	106,8
Август	105,8	102,8	110,0	112,7	114,9	107,0	106,8
Сентябрь	105,8	102,8	110,0	112,7	114,9	107,0	106,8
Октябрь	105,8	102,8	110,0	112,7	114,9	107,0	106,8
Ноябрь	106,5	102,8	111,9	114,1	117,2	107,0	106,8
Декабрь	106,7	102,8	111,9	114,5	117,2	107,0	106,8
<b>2008</b>							
Январь	100,1	100,5	100,0	100,0	100,0	100,0	100,0
Февраль	100,5	100,5	100,0	100,0	100,0	104,3	109,3
Март	100,5	100,5	100,0	100,0	100,0	104,3	109,3
Апрель	100,5	100,5	100,0	100,0	100,0	104,3	109,3
Май	100,5	100,5	100,0	100,0	100,0	104,3	109,3
Июнь	102,2	101,8	108,7	100,0	110,8	104,9	109,9
Июль	102,4	102,7	108,7	100,1	110,8	104,9	109,9
Август	102,4	102,7	108,7	100,1	110,8	104,9	109,9
Сентябрь	103,0	102,7	108,7	100,1	110,8	113,0	118,8
Октябрь	103,0	102,7	108,7	100,1	110,8	113,0	118,8
Ноябрь	103,0	102,7	108,7	100,1	110,8	113,0	118,8
Декабрь	103,0	102,7	108,7	100,1	110,8	113,0	118,8

Продолжение

(декабрь предыдущего года = 100)

	Услуги связи	В том числе					
		почтовая связь	местная телефонная связь	междугородная и международная телефонная связь	проводное вещание	радио-вещание	телевизионное вещание
<b>2009</b>							
Январь	100,4	101,8	100,0	100,3	100,0	100,0	100,0
Февраль	101,9	102,8	100,0	100,6	100,0	110,0	110,0
Март	103,1	102,8	100,0	100,6	100,0	110,0	110,0
Апрель	103,1	102,8	100,0	100,6	100,0	110,0	110,0
Май	103,1	102,8	100,0	100,6	100,0	110,0	110,0
Июнь	103,1	102,8	100,0	100,6	100,0	110,0	110,0
Июль	103,2	103,8	100,0	100,6	100,0	110,0	110,0
Август	103,3	103,8	100,0	100,6	100,0	110,0	110,0
Сентябрь	103,3	103,8	100,0	100,7	100,0	110,0	110,0
Октябрь	103,3	103,8	100,0	100,7	100,0	110,0	110,0
Ноябрь	103,3	103,8	100,0	100,7	100,0	110,0	110,0
Декабрь	102,4	105,6	106,2	100,7	118,1	110,0	110,0
<b>2010</b>							
Январь	100,1	100,8	100,0	100,0	100,0	100,0	100,0
Февраль	100,1	100,8	100,0	100,0	100,0	100,0	100,0
Март	99,3	100,8	93,1	100,0	100,0	100,0	100,0
Апрель	99,4	100,8	93,1	100,0	100,0	100,8	100,8
Май	99,4	100,8	93,1	100,0	100,0	100,8	100,8
Июнь	99,4	100,9	93,1	100,0	100,0	100,8	100,8
Июль	99,6	101,7	93,1	100,1	100,0	100,8	100,8
Август	99,6	101,7	93,1	100,1	100,0	100,8	100,8
Сентябрь	101,7	103,5	100,9	100,1	117,6	114,9	114,9
Октябрь	101,8	103,5	100,9	100,2	117,6	114,9	114,9
Ноябрь	101,8	103,5	100,9	100,2	117,6	114,9	114,9
Декабрь	101,8	103,5	100,9	100,2	117,6	114,9	114,9
<b>2011</b>							
Январь	99,3	100,0	100,0	100,0	100,0	100,0	100,0
Февраль	99,6	100,3	100,0	100,0	100,0	106,0	106,0
Март	99,6	100,3	100,0	100,0	100,0	106,0	106,0
Апрель	100,0	102,6	100,0	100,0	100,0	106,0	106,0
Май	101,4	102,9	100,0	103,6	100,0	106,0	106,0
Июнь	104,2	102,9	100,0	103,6	100,0	137,8	137,8
Июль	106,1	103,7	100,0	103,6	100,0	137,8	137,8
Август	106,1	103,8	100,0	103,6	100,0	137,8	137,8
Сентябрь	106,1	104,0	100,0	103,6	100,0	137,8	137,8
Октябрь	110,1	106,5	104,3	108,6	105,0	137,8	137,8
Ноябрь	134,0	113,8	184,9	144,4	150,0	206,7	187,4
Декабрь	138,6	113,8	184,9	144,4	150,0	206,7	187,4



Продолжение

(декабрь предыдущего года = 100)

	Услуги связи	В том числе					
		почтовая связь	местная телефонная связь	междугородная и международная телефонная связь	проводное вещание	радиовещание	телевизионное вещание
<b>2012</b>							
Январь	100,2	101,4	100,0	100,0	100,0	100,0	100,0
Февраль	104,6	101,4	100,0	110,7	100,0	100,0	100,0
Март	109,3	101,6	100,0	110,7	100,0	125,1	125,0
Апрель	109,3	101,6	100,0	110,7	100,0	125,1	125,0
Май	111,8	102,0	100,0	117,0	100,0	125,1	125,0
Июнь	111,8	102,0	100,0	117,0	100,0	125,1	125,0
Июль	112,0	103,5	100,0	117,0	100,0	125,1	125,0
Август	123,8	116,1	119,0	128,5	120,0	125,1	125,0
Сентябрь	123,8	116,1	119,0	128,5	120,0	125,1	125,0
Октябрь	123,8	116,1	119,0	128,5	120,0	125,1	125,0
Ноябрь	125,6	116,6	119,0	128,5	120,0	125,1	125,0
Декабрь	131,2	116,6	119,0	141,1	120,0	125,1	125,0
<b>2013</b>							
Январь	103,1	102,1	100,0	104,1	100,0	100,0	100,0
Февраль	103,1	102,1	100,0	104,1	100,0	100,0	100,0
Март	103,9	102,1	100,0	104,1	100,0	132,2	115,0
Апрель	104,7	102,1	100,0	104,1	100,0	132,2	115,0
Май	105,6	106,9	100,0	104,1	100,0	132,2	115,0
Июнь	105,6	107,2	100,0	104,1	100,0	132,2	115,0
Июль	106,1	109,6	100,0	104,1	100,0	132,2	115,0
Август	106,7	109,6	100,0	104,1	100,0	132,2	115,0
Сентябрь	109,2	123,1	100,0	104,1	100,0	132,2	115,0
Октябрь	109,2	123,1	100,0	104,1	100,0	132,2	115,0
Ноябрь	109,2	123,1	100,0	104,1	100,0	132,2	115,0
Декабрь	111,0	123,4	114,2	105,9	111,1	132,2	115,0

### 6.13. Индексы тарифов на услуги связи для юридических лиц и индивидуальных предпринимателей по периодам года

(соответствующий месяц предыдущего года = 100)

	Услуги связи	В том числе					
		почтовая связь	местная телефонная связь	междугородная и международная телефонная связь	проводное вещание	радиовещание	телевизионное вещание
<b>2005</b>							
Январь	106,3	104,2	114,9	110,9	114,5	116,5	111,2
Февраль	106,2	104,2	114,9	110,9	114,5	116,5	111,2
Март	106,1	104,2	114,9	110,2	114,5	117,5	112,1
Апрель	104,8	102,1	114,9	110,2	114,5	118,5	112,9
Май	105,0	103,0	114,9	109,5	118,4	123,0	117,1
Июнь	105,0	103,0	114,9	109,8	118,4	121,2	115,5
Июль	100,7	103,0	100,0	103,2	103,4	119,5	113,9
Август	105,6	103,9	110,0	113,5	114,9	118,7	113,1
Сентябрь	105,6	103,9	110,0	113,5	114,9	118,0	112,3
Октябрь	105,2	103,9	110,0	113,5	114,9	107,0	106,8
Ноябрь	106,7	102,8	111,9	114,9	117,2	107,0	106,8
Декабрь	106,7	102,8	111,9	114,5	117,2	107,0	106,8
<b>2008</b>							
Январь	101,5	102,2	105,9	103,3	106,6	111,2	105,9
Февраль	102,6	102,2	105,9	103,3	106,6	115,6	115,3
Март	102,5	102,2	105,9	103,3	106,6	115,0	114,7
Апрель	103,2	102,2	105,9	103,3	106,6	114,3	114,7
Май	103,2	102,2	105,9	103,2	106,6	113,7	114,7
Июнь	104,8	103,5	115,1	103,2	118,0	113,6	115,2
Июль	105,0	104,4	115,1	103,3	118,0	113,0	115,2
Август	104,7	104,4	115,1	103,3	118,0	104,9	109,9
Сентябрь	103,0	102,7	108,7	100,1	110,8	113,0	118,8
Октябрь	103,0	102,7	108,7	100,1	110,8	113,0	118,8
Ноябрь	103,0	102,7	108,7	100,1	110,8	113,0	118,8
Декабрь	103,0	102,7	108,7	100,1	110,8	113,0	118,8

Продолжение

(соответствующий месяц предыдущего года = 100)

	Услуги связи	В том числе					
		почтовая связь	местная телефонная связь	междугородная и международная телефонная связь	проводное вещание	радио-вещание	телевизионное вещание
<b>2009</b>							
Январь	103,3	104,0	108,7	100,4	110,8	113,0	118,8
Февраль	104,3	105,0	108,7	100,7	110,8	119,1	119,6
Март	105,5	105,0	108,7	100,7	110,8	119,1	119,6
Апрель	105,5	105,0	108,7	100,7	110,8	119,1	119,6
Май	105,5	105,0	108,7	100,7	110,8	119,1	119,6
Июнь	103,8	103,7	100,0	100,7	100,0	118,5	119,0
Июль	103,8	103,8	100,0	100,6	100,0	118,5	119,0
Август	103,8	103,8	100,0	100,6	100,0	118,5	119,0
Сентябрь	103,3	103,8	100,0	100,7	100,0	110,0	110,0
Октябрь	103,3	103,8	100,0	100,7	100,0	110,0	110,0
Ноябрь	103,3	103,8	100,0	100,7	100,0	110,0	110,0
Декабрь	102,4	105,6	106,2	100,7	118,1	110,0	110,0
<b>2010</b>							
Январь	102,0	104,6	106,2	100,4	118,1	110,0	110,0
Февраль	100,5	103,6	106,2	100,1	118,1	100,0	100,0
Март	98,7	103,6	98,9	100,1	118,1	100,0	100,0
Апрель	98,7	103,6	98,9	100,1	118,1	100,8	100,8
Май	98,7	103,6	98,9	100,1	118,1	100,8	100,8
Июнь	98,7	103,6	98,9	100,1	118,1	100,8	100,8
Июль	98,7	103,4	98,9	100,2	118,1	100,8	100,8
Август	98,7	103,4	98,9	100,2	118,1	100,8	100,8
Сентябрь	100,9	105,3	107,2	100,2	138,9	114,9	114,9
Октябрь	100,9	105,3	107,2	100,2	138,9	114,9	114,9
Ноябрь	100,9	105,3	107,2	100,2	138,9	114,9	114,9
Декабрь	101,8	103,5	100,9	100,2	117,6	114,9	114,9
<b>2011</b>							
Январь	101,0	102,6	100,9	100,2	117,6	114,9	114,9
Февраль	101,3	102,9	100,9	100,2	117,6	121,8	121,8
Март	102,0	102,9	108,4	100,2	117,6	121,8	121,8
Апрель	102,4	105,3	108,4	100,2	117,6	120,8	120,8
Май	103,8	105,6	108,4	103,8	117,6	120,8	120,8
Июнь	106,7	105,6	108,4	103,8	117,6	157,1	157,1
Июль	108,4	105,6	108,4	103,7	117,6	157,1	157,1
Август	108,4	105,7	108,4	103,7	117,6	157,1	157,1
Сентябрь	106,1	104,0	100,0	103,7	100,0	137,8	137,8
Октябрь	110,1	106,5	104,3	108,6	105,0	137,8	137,8
Ноябрь	134,0	113,8	184,9	144,4	150,0	206,7	187,4
Декабрь	138,6	113,8	184,9	144,4	150,0	206,7	187,4

Продолжение

(соответствующий месяц предыдущего года = 100)

	Услуги связи	В том числе					
		почтовая связь	местная телефонная связь	междугородная и международная телефонная связь	проводное вещание	радиовещание	телевизионное вещание
<b>2012</b>							
Январь	139,9	115,4	184,9	144,4	150,0	206,7	187,4
Февраль	145,7	115,1	184,9	159,8	150,0	195,0	176,8
Март	152,2	115,4	184,9	159,8	150,0	243,9	221,0
Апрель	151,5	112,7	184,9	159,8	150,0	243,9	221,0
Май	152,8	112,8	184,9	163,0	150,0	243,9	221,0
Июнь	148,6	112,8	184,9	163,0	150,0	187,6	170,0
Июль	146,4	113,6	184,9	163,0	150,0	187,6	170,0
Август	161,7	127,3	220,1	179,0	180,0	187,6	170,0
Сентябрь	161,7	127,1	220,1	179,0	180,0	187,6	170,0
Октябрь	155,9	124,1	211,0	170,9	171,4	187,6	170,0
Ноябрь	130,0	116,6	119,0	128,5	120,0	125,1	125,0
Декабрь	131,2	116,6	119,0	141,1	120,0	125,1	125,0
<b>2013</b>							
Январь	135,0	117,4	119,0	146,9	120,0	125,1	125,0
Февраль	129,3	117,4	119,0	132,7	120,0	125,1	125,0
Март	124,7	117,1	119,0	132,7	120,0	132,2	115,0
Апрель	125,6	117,1	119,0	132,7	120,0	132,2	115,0
Май	123,9	122,2	119,0	125,6	120,0	132,2	115,0
Июнь	124,0	122,6	119,0	125,6	120,0	132,2	115,0
Июль	124,2	123,5	119,0	125,6	120,0	132,2	115,0
Август	113,0	110,1	100,0	114,3	100,0	132,2	115,0
Сентябрь	115,7	123,7	100,0	114,3	100,0	132,2	115,0
Октябрь	115,7	123,7	100,0	114,3	100,0	132,2	115,0
Ноябрь	114,0	123,1	100,0	114,3	100,0	132,2	115,0
Декабрь	111,0	123,4	114,2	105,9	111,1	132,2	115,0

### 6.14. Индексы тарифов на услуги связи для юридических лиц и индивидуальных предпринимателей по периодам года

(соответствующий период предыдущего года = 100)

	Услуги связи	В том числе					
		почтовая связь	местная телефонная связь	междугородная и международная телефонная связь	проводное вещание	радиовещание	телевизионное вещание
<b>2005</b>							
Январь	106,3	104,2	114,9	110,9	114,5	116,5	111,2
Январь-февраль	106,3	104,2	114,9	110,9	114,5	116,5	111,2
Январь-март	106,2	104,2	114,9	110,7	114,5	116,8	111,5
Январь-апрель	105,8	103,6	114,9	110,6	114,5	117,2	111,8
Январь-май	105,7	103,5	114,9	110,4	115,3	118,4	112,9
Январь-июнь	105,6	103,4	114,9	110,3	115,8	118,9	113,4
Январь-июль	104,8	103,4	112,5	109,2	113,8	119,0	113,4
Январь-август	104,9	103,5	112,2	109,8	114,0	118,9	113,4
Январь-сентябрь	105,0	103,5	111,9	110,2	114,1	118,8	113,3
Январь-октябрь	105,0	103,5	111,7	110,5	114,2	117,5	112,6
Январь-ноябрь	105,2	103,5	111,7	111,0	114,5	116,4	112,0
Январь-декабрь	105,3	103,4	111,7	111,3	114,7	115,6	111,6
<b>2008</b>							
Январь	101,5	102,2	105,9	103,3	106,6	111,2	105,9
Январь-февраль	102,0	102,2	105,9	103,3	106,6	113,4	110,6
Январь-март	102,2	102,2	105,9	103,3	106,6	113,9	112,0
Январь-апрель	102,4	102,2	105,9	103,3	106,6	114,0	112,6
Январь-май	102,6	102,2	105,9	103,3	106,6	114,0	113,0
Январь-июнь	103,0	102,4	107,4	103,3	108,5	113,9	113,4
Январь-июль	103,3	102,7	108,5	103,3	109,8	113,8	113,7
Январь-август	103,4	102,9	109,3	103,3	110,9	112,6	113,2
Январь-сентябрь	103,4	102,8	109,2	102,9	110,8	112,6	113,8
Январь-октябрь	103,3	102,8	109,2	102,6	110,8	112,7	114,3
Январь-ноябрь	103,3	102,8	109,1	102,4	110,8	112,7	114,8
Январь-декабрь	103,3	102,8	109,1	102,2	110,8	112,7	115,1

Продолжение

(соответствующий период предыдущего года = 100)

	Услуги связи	В том числе					
		почтовая связь	местная телефонная связь	междугородная и международная телефонная связь	проводное вещание	радио-вещание	телевизионное вещание
<b>2009</b>							
Январь	103,3	104,0	108,7	100,4	110,8	113,0	118,8
Январь-февраль	103,8	104,5	108,7	100,5	110,8	116,1	119,2
Январь-март	104,4	104,7	108,7	100,6	110,8	117,1	119,3
Январь-апрель	104,7	104,8	108,7	100,6	110,8	117,6	119,4
Январь-май	104,8	104,8	108,7	100,6	110,8	117,9	119,4
Январь-июнь	104,7	104,6	107,1	100,7	108,8	118,0	119,3
Январь-июль	104,5	104,5	106,0	100,7	107,5	118,1	119,3
Январь-август	104,4	104,4	105,2	100,7	106,5	118,1	119,2
Январь-сентябрь	104,3	104,3	104,6	100,7	105,7	117,2	118,1
Январь-октябрь	104,2	104,3	104,2	100,7	105,1	116,4	117,3
Январь-ноябрь	104,1	104,2	103,8	100,7	104,6	115,8	116,5
Январь-декабрь	104,0	104,3	104,0	100,7	105,8	115,3	116,0
<b>2010</b>							
Январь	102,0	104,6	106,2	100,4	118,1	110,0	110,0
Январь-февраль	101,3	104,1	106,2	100,3	118,1	104,8	104,8
Январь-март	100,4	103,9	103,8	100,2	118,1	103,1	103,1
Январь-апрель	100,0	103,8	102,6	100,2	118,1	102,5	102,5
Январь-май	99,7	103,8	101,8	100,2	118,1	102,2	102,2
Январь-июнь	99,5	103,7	101,3	100,2	118,1	101,9	101,9
Январь-июль	99,4	103,7	101,0	100,2	118,1	101,8	101,8
Январь-август	99,3	103,7	100,7	100,2	118,1	101,7	101,7
Январь-сентябрь	99,5	103,8	101,4	100,2	120,4	103,1	103,1
Январь-октябрь	99,6	104,0	102,0	100,2	122,2	104,3	104,3
Январь-ноябрь	99,8	104,1	102,5	100,2	123,7	105,3	105,3
Январь-декабрь	99,9	104,1	102,4	100,2	123,1	106,1	106,1
<b>2011</b>							
Январь	101,0	102,6	100,9	100,2	117,6	114,9	114,9
Январь-февраль	101,1	102,7	100,9	100,2	117,6	118,4	118,4
Январь-март	101,4	102,8	103,3	100,2	117,6	119,5	119,5
Январь-апрель	101,7	103,4	104,5	100,2	117,6	119,8	119,8
Январь-май	102,1	103,9	105,3	100,9	117,6	120,0	120,0
Январь-июнь	102,9	104,1	105,8	101,4	117,6	126,2	126,2
Январь-июль	103,7	104,3	106,2	101,7	117,6	130,7	130,7
Январь-август	104,3	104,5	106,4	102,0	117,6	134,0	134,0
Январь-сентябрь	104,5	104,4	105,7	102,2	115,4	134,5	134,5
Январь-октябрь	105,0	104,7	105,5	102,8	114,2	134,8	134,8
Январь-ноябрь	107,7	105,5	113,1	106,6	117,9	142,0	140,1
Январь-декабрь	110,3	106,2	119,3	109,7	120,8	147,9	144,4

Продолжение

(соответствующий период предыдущего года = 100)

	Услуги связи	В том числе					
		почтовая связь	местная телефонная связь	междугородная и международная телефонная связь	проводное вещание	радиовещание	телевизионное вещание
<b>2012</b>							
Январь	139,9	115,4	184,9	144,4	150,0	206,7	187,4
Январь-февраль	142,8	115,3	184,9	152,1	150,0	200,7	182,0
Январь-март	145,9	115,3	184,9	154,7	150,0	215,4	195,2
Январь-апрель	147,3	114,6	184,9	156,0	150,0	222,6	201,8
Январь-май	148,4	114,3	184,9	157,4	150,0	226,9	205,7
Январь-июнь	148,5	114,0	184,9	158,4	150,0	218,7	198,2
Январь-июль	148,2	114,0	184,9	159,0	150,0	213,4	193,4
Январь-август	149,9	115,7	189,3	161,6	153,8	209,6	189,9
Январь-сентябрь	151,3	117,0	192,7	163,6	156,7	206,8	187,4
Январь-октябрь	151,8	117,7	194,6	164,3	158,2	204,6	185,4
Январь-ноябрь	149,3	117,6	182,9	159,9	153,2	193,0	177,3
Январь-декабрь	147,3	117,5	174,3	157,8	149,4	184,4	171,1
<b>2013</b>							
Январь	135,0	117,4	119,0	146,9	120,0	125,1	125,0
Январь-февраль	132,1	117,4	119,0	139,4	120,0	125,1	125,0
Январь-март	129,5	117,3	119,0	137,1	120,0	127,8	121,2
Январь-апрель	128,5	117,3	119,0	136,0	120,0	129,1	119,4
Январь-май	127,6	118,3	119,0	133,8	120,0	129,8	118,5
Январь-июнь	126,9	119,0	119,0	132,3	120,0	130,2	117,9
Январь-июль	126,5	119,6	119,0	131,3	120,0	130,5	117,4
Январь-август	124,6	118,3	116,3	128,9	117,1	130,7	117,1
Январь-сентябрь	123,5	119,0	114,2	127,1	114,9	130,9	116,9
Январь-октябрь	122,7	119,5	112,6	125,7	113,2	131,1	116,7
Январь-ноябрь	121,8	119,8	111,3	124,6	111,9	131,2	116,5
Январь-декабрь	120,8	120,2	111,6	122,8	111,8	131,3	116,4

## 7. МЕЖДУНАРОДНЫЕ СРАВНЕНИЯ

### 7.1. Индексы цен производителей промышленной продукции в странах СНГ<sup>1)</sup>

(декабрь к декабрю предыдущего года)

	2005	2008	2009	2010	2011	2012	2013
Азербайджан	108,0	59,7	160,0	104,3	121,7	98,6	102,6
Армения	96,0	87,7	130,8	115,7	109,7	108,6	105,1
<b>Беларусь</b>	111,0	115,4	111,3	118,9	249,6	120,6	110,7
Казахстан	120,3	81,4	131,0	112,9	120,3	102,1	99,5
Кыргызстан	106,9	117,4	120,4	124,3	114,8	103,5	89,2
Молдова	107,2	103,4	101,0	106,5	108,1	104,5	104,0
Россия	113,4	93,0	113,9	116,7	112,0	105,1	103,7
Таджикистан	105,6	94,6	136,6	127,2	115,5	106,3	102,1
Украина	109,5	123,0	114,3	118,7	114,2	100,3	101,7

1) По данным Статкомитета СНГ.

### 7.2. Изменение цен производителей промышленной продукции в странах СНГ в 2013 году

(декабрь к декабрю предыдущего года; в процентах)

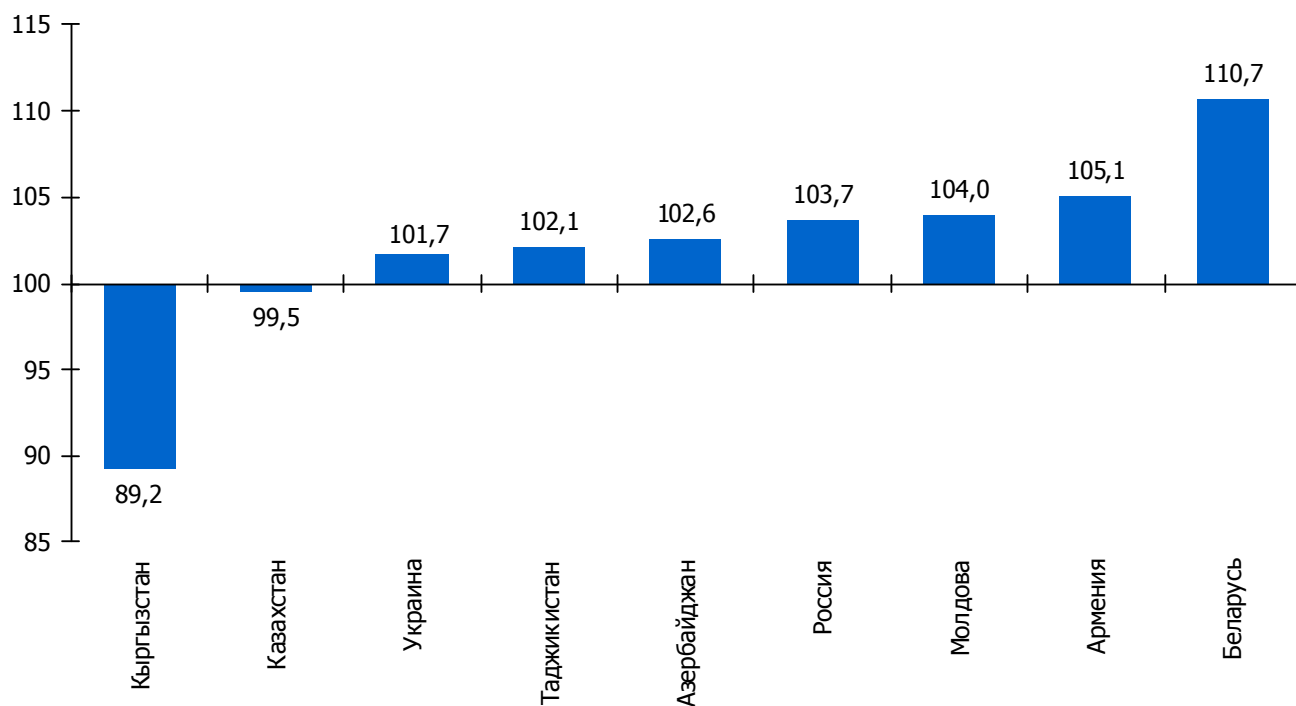



### 7.3. Индексы цен производителей промышленной продукции в странах СНГ <sup>1)</sup>

(предыдущий год = 100)

	2005	2008	2009	2010	2011	2012	2013
Азербайджан	117,3	111,6	80,8	128,3	133,5	104,5	96,1
Армения	107,7	102,2	107,1	122,6	109,1	107,0	104,7
<b>Беларусь</b>	112,1	115,2	113,6	113,6	171,4	176,0	113,6
Казахстан	123,7	136,8	78,0	125,2	127,2	103,5	99,7
Кыргызстан	102,8	126,4	112,0	122,9	121,8	105,2	97,4
Молдова	105,3	110,4	97,0	107,9	106,8	105,7	103,2
Россия	118,2	121,7	95,7	114,9	117,3	106,8	103,4
Таджикистан	99,0	116,3	101,1	130,2	105,7	114,2	103,9
Украина	116,7	135,5	106,5	120,9	119,0	103,7	99,9

<sup>1)</sup> По данным Статкомитета СНГ.

### 7.4. Изменение цен производителей промышленной продукции по Республике Беларусь, Российской Федерации и Казахстану

(к предыдущему году; в процентах)

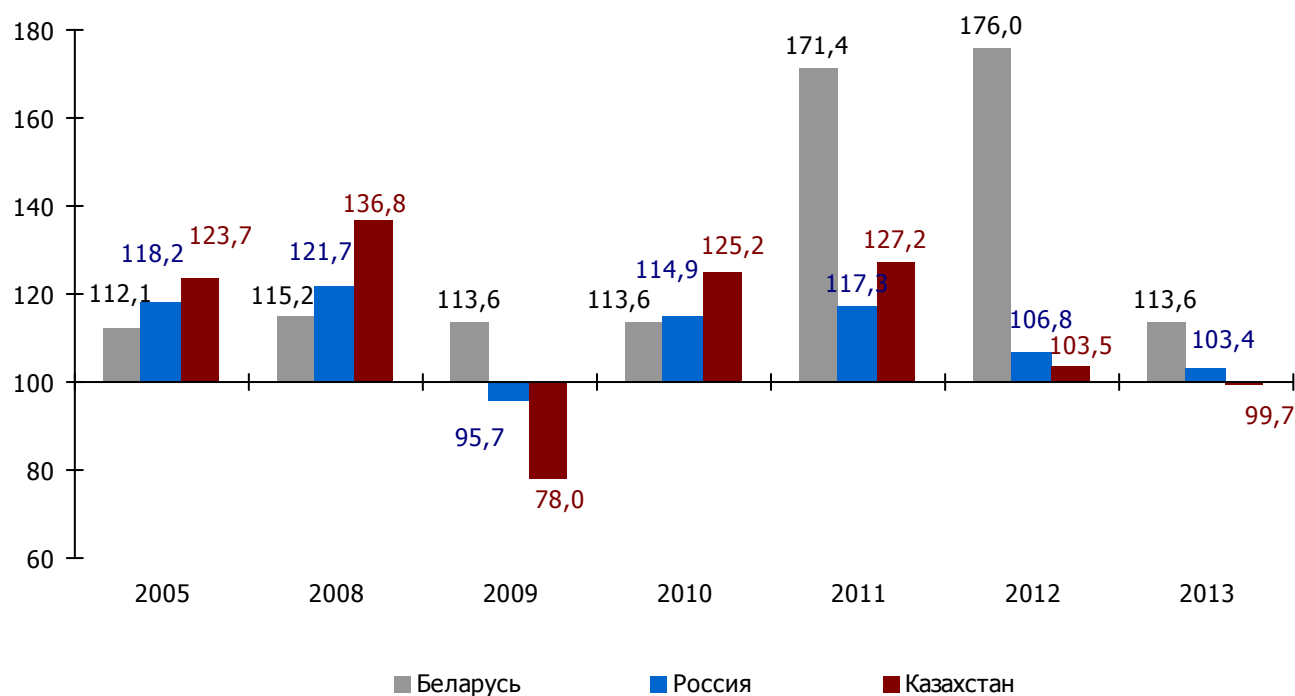

**7.5. Индексы цен производителей промышленной**

(предыдущий

	Азербайджан	Армения	Беларусь	Казахстан
<b>2005</b>				
Январь	101,6	100,5	100,9	98,2
Февраль	100,1	94,8	102,9	103,5
Март	101,7	101,2	100,7	103,5
Апрель	102,8	97,4	100,4	104,9
Май	98,3	99,9	100,9	100,1
Июнь	99,7	101,8	100,6	100,6
Июль	101,6	96,3	100,3	106,0
Август	100,0	102,4	100,5	103,3
Сентябрь	104,4	101,1	101,3	103,1
Октябрь	99,1	98,2	100,8	98,4
Ноябрь	98,5	100,8	100,4	98,5
Декабрь	100,1	101,8	100,8	98,8
<b>2008</b>				
Январь	100,3	101,0	101,2	99,9
Февраль	99,2	102,0	101,2	100,9
Март	101,4	99,6	100,7	105,4
Апрель	100,8	102,3	102,3	104,5
Май	106,9	102,1	102,2	108,8
Июнь	107,0	100,4	101,1	107,3
Июль	99,7	101,1	101,6	107,2
Август	94,6	98,4	101,0	100,0
Сентябрь	88,8	99,0	101,9	92,4
Октябрь	84,5	94,7	100,8	92,2
Ноябрь	87,9	89,7	100,7	81,4
Декабрь	82,5	97,4	99,6	84,5
<b>2009</b>				
Январь	99,1	97,4	103,6	87,1
Февраль	99,7	98,4	102,2	101,9
Март	108,1	108,1	100,6	105,1
Апрель	99,7	103,9	100,3	105,9
Май	116,6	105,5	99,9	101,6
Июнь	107,1	101,8	100,5	109,2
Июль	106,8	101,7	100,1	103,3
Август	100,2	108,7	100,7	103,8
Сентябрь	106,2	101,4	100,7	104,2
Октябрь	100,1	101,7	100,7	99,0
Ноябрь	105,5	100,2	100,4	106,2
Декабрь	100,3	99,1	101,1	101,8

<sup>1)</sup> По данным Статкомитета СНГ.

**продукции в странах СНГ <sup>1)</sup>**

месяц = 100)

Кыргызстан	Молдова	Россия	Таджикистан	Украина
95,5	100,6	100,5	100,0	100,2
100,9	100,2	101,3	99,9	102,7
101,0	100,4	102,5	103,0	101,9
100,4	100,6	102,5	99,2	102,5
100,1	100,1	102,7	100,0	101,6
99,5	100,8	100,1	101,4	99,2
100,6	100,2	100,5	100,4	98,4
100,6	100,3	102,0	100,3	100,7
101,2	101,2	102,8	100,7	101,9
104,7	101,1	100,9	100,4	100,0
101,0	100,8	99,1	100,3	99,9
100,8	100,5	97,9	99,9	100,3
101,8	102,4	101,6	102,7	102,3
104,7	101,6	100,7	106,7	103,0
107,3	100,6	100,7	107,7	106,6
99,4	99,9	104,5	99,9	106,6
100,5	101,6	103,5	102,8	103,7
101,1	99,8	104,9	101,7	104,2
103,1	99,7	105,4	102,0	103,6
100,5	100,0	100,5	95,6	101,8
96,6	100,5	95,0	96,8	98,2
104,3	100,0	93,4	92,5	98,6
97,2	97,6	91,6	95,6	93,5
100,1	99,7	92,4	91,9	99,6
104,3	98,9	96,6	100,8	100,2
99,4	97,0	105,1	99,5	101,8
102,6	100,4	102,9	99,7	101,1
99,1	100,6	102,4	105,8	100,4
100,1	101,1	100,6	107,1	99,3
102,0	101,0	102,2	105,5	101,4
99,5	99,4	101,8	103,6	100,7
102,7	100,3	101,4	108,8	101,8
101,0	100,9	101,2	98,6	103,6
102,1	100,0	99,1	102,0	101,9
104,4	100,2	99,5	102,3	100,4
101,9	101,4	100,5	107,1	101,0

(предыдущий

	Азербайджан	Армения	Беларусь	Казахстан
<b>2010</b>				
Январь	108,8	103,8	100,6	98,7
Февраль	100,3	99,3	102,4	101,4
Март	100,1	102,8	101,9	100,0
Апрель	99,5	105,1	101,3	103,1
Май	98,3	99,4	101,1	105,3
Июнь	95,2	97,8	100,9	94,4
Июль	98,1	97,9	100,6	100,0
Август	100,1	103,3	102,0	101,4
Сентябрь	99,8	103,1	103,2	99,5
Октябрь	99,9	100,6	101,1	103,5
Ноябрь	102,7	101,3	101,1	103,5
Декабрь	100,7	100,7	101,1	102,0
<b>2011</b>				
Январь	103,9	102,3	102,6	104,8
Февраль	105,3	103,3	102,4	103,2
Март	108,4	99,4	102,5	104,2
Апрель	106,4	100,3	103,8	104,8
Май	96,3	98,7	109,5	105,7
Июнь	99,6	100,1	121,3	96,6
Июль	101,3	94,2	106,1	99,1
Август	95,5	101,4	106,0	102,7
Сентябрь	102,2	100,8	109,3	98,1
Октябрь	99,0	99,0	113,5	99,5
Ноябрь	104,1	107,7	115,8	100,2
Декабрь	98,2	102,4	104,0	100,0
<b>2012</b>				
Январь	102,2	98,1	102,1	99,0
Февраль	106,3	103,9	101,9	100,2
Март	104,7	103,4	101,2	103,9
Апрель	96,4	99,9	102,2	103,7
Май	92,4	98,3	101,9	98,4
Июнь	88,6	102,2	102,1	95,1
Июль	105,7	98,0	100,8	95,4
Август	108,7	100,6	101,3	103,0
Сентябрь	100,0	101,3	101,4	103,4
Октябрь	99,6	102,7	101,8	101,7
Ноябрь	95,9	100,9	101,4	99,5
Декабрь	100,2	99,2	100,9	99,5

Продолжение

месяц = 100)

Кыргызстан	Молдова	Россия	Таджикистан	Украина
104,5	103,1	98,9	100,8	101,9
103,1	101,6	102,0	102,5	101,9
100,4	100,3	101,8	103,3	103,0
96,6	99,9	103,2	102,1	103,0
102,5	99,8	102,7	95,5	104,4
102,3	100,6	96,9	99,6	99,5
100,7	99,8	100,6	100,7	99,8
99,3	100,7	103,3	102,6	100,9
104,3	99,7	98,7	105,5	100,1
102,9	99,7	102,2	107,5	102,4
103,3	100,1	104,4	104,5	99,7
102,3	101,1	101,0	105,3	100,9
101,3	101,2	102,2	101,2	101,3
100,5	103,0	103,4	101,1	104,8
103,3	101,8	101,4	101,5	102,1
101,7	100,8	102,0	99,4	103,4
102,1	101,2	101,1	101,0	102,6
99,0	100,0	97,7	100,4	100,5
100,6	101,0	98,2	101,4	100,1
103,3	100,2	103,3	98,2	100,5
103,0	98,7	100,5	100,6	101,2
97,7	99,9	100,9	109,8	98,2
101,9	100,9	101,0	100,2	100,6
99,6	100,3	100,2	100,1	98,2
96,7	100,5	99,8	99,9	99,2
105,1	100,2	101,1	100,1	100,8
100,9	99,9	102,2	100,2	101,1
97,6	100,0	100,7	105,4	103,7
98,9	100,7	97,6	100,8	100,2
97,4	100,3	99,2	100,5	100,7
101,8	99,9	98,9	99,9	97,1
99,9	100,3	105,1	100,3	100,5
101,5	100,5	104,8	99,2	100,2
104,1	100,0	98,4	103,7	98,5
99,2	101,2	98,8	100,1	100,0
100,6	99,9	98,9	96,3	98,5

(предыдущий

	Азербайджан	Армения	Беларусь	Казахстан
<b>2013</b>				
Январь	102,6	102,0	101,2	99,7
Февраль	102,5	98,4	101,2	101,8
Март	94,6	99,3	100,6	100,0
Апрель	95,0	99,1	100,6	97,7
Май	100,6	100,3	100,4	95,7
Июнь	100,2	99,8	100,2	99,4
Июль	104,1	100,3	100,8	101,8
Август	102,6	100,9	100,9	103,1
Сентябрь	100,4	103,3	100,3	102,3
Октябрь	92,4	101,5	102,0	99,0
Ноябрь	107,0	99,6	100,9	99,5
Декабрь	101,6	100,6	101,2	99,8

## 7.6. Индексы цен производителей по основным видам

(предыдущий

	Азербайджан	Казахстан
<b>2005</b>		
Промышленность – всего	118,6	123,7
в том числе:		
горнодобывающая промышленность	126,7	138,3
из нее добыча топливно-энергетических полезных ископаемых	126,7	139,0
обрабатывающая промышленность	105,9	111,3
из нее:		
производство пищевых продуктов, включая напитки, и табака	98,4	104,3
текстильное и швейное производство	103,9	99,8
обработка древесины и производство изделий из дерева	114,9	109,2
химическое производство	114,1	118,6
производство прочих неметаллических минеральных продуктов	114,7	117,5
металлургическое производство и производство готовых металлических изделий	110,6	117,6
производство машин и оборудования	109,7	111,7
производство и распределение электроэнергии, газа и воды	99,9	104,9

<sup>1)</sup> По данным Статкомитета СНГ и веб-сайтов национальных статистических служб.

Продолжение

месяц = 100)

Кыргызстан	Молдова	Россия	Таджикистан	Украина
99,9	99,6	99,6	104,7	100,3
102,0	100,6	100,8	100,3	98,4
96,8	100,4	100,5	98,7	102,2
100,3	100,4	98,8	99,2	102,5
95,4	100,1	99,0	99,5	103,1
99,3	100,1	100,4	99,5	97,3
94,2	100,3	102,0	100,0	97,1
103,8	100,3	102,8	100,0	101,2
101,0	100,7	101,4	101,4	100,2
97,9	100,6	98,8	101,4	100,2
100,6	100,1	98,5	99,3	98,7
97,9	100,6	101,0	98,2	100,7

**промышленной продукции  
экономической деятельности** <sup>1)</sup>

год = 100)

Беларусь	Кыргызстан	Молдова	Россия	Украина
112,1	102,8	105,3	113,4	116,7
92,9	101,4	133,3	138,1	140,2
88,8	101,4	-	139,7	130,9
112,6	104,6	106,1	108,1	114,9
109,7	103,4	105,5	104,0	109,3
109,0	92,9	112,3	104,2	106,0
125,3	100,0	109,7	107,3	114,8
110,0	127,5	104,1	110,8	111,8
112,2	107,2	108,6	116,7	116,9
119,6	105,9	118,6	105,4	118,3
113,8	122,9	113,1	110,4	114,4
111,0	93,9	100,3	112,6	110,0

(предыдущий

	Азербайджан	Казахстан
<b>2008</b>		
Промышленность – всего	111,6	136,8
в том числе:		
горнодобывающая промышленность	112,6	146,4
из нее добыча топливно-энергетических полезных ископаемых	112,6	145,6
обрабатывающая промышленность	109,2	123,6
из нее:		
производство пищевых продуктов, включая напитки, и табака	131,4	127,2
текстильное и швейное производство	118,8	116,7
обработка древесины и производство изделий из дерева	173,7	119,2
химическое производство	105,7	129,3
производство прочих неметаллических минеральных продуктов	127,6	118,4
металлургическое производство и производство готовых металлических изделий	105,7	123,6
производство машин и оборудования	112,2	130,0
производство и распределение электроэнергии, газа и воды	100,7	114,2
<b>2009</b>		
Промышленность – всего	80,8	78,0
в том числе:		
горнодобывающая промышленность	66,9	69,8
из нее добыча топливно-энергетических полезных ископаемых	66,6	69,6
обрабатывающая промышленность	92,7	90,6
из нее:		
производство пищевых продуктов, включая напитки, и табаки	90,9	103,5
текстильное и швейное производство	102,5	106,8
обработка древесины и производство изделий из дерева	83,8	103,2
химическое производство	76,9	106,9
производство прочих неметаллических минеральных продуктов	97,1	93,8
металлургическое производство и производство готовых металлических изделий	74,2	79,7
производство машин и оборудования	102,5	108,7
производство и распределение электроэнергии, газа и воды	100,9	116,2



Продолжение

год = 100)

Беларусь	Кыргызстан	Молдова	Россия	Украина
115,2	126,4	110,4	121,7	135,5
137,8	133,5	119,2	124,5	148,5
154,4	133,0	-	125,6	137,9
114,9	128,4	109,3	121,6	134,9
117,5	147,4	108,3	122,7	127,5
109,1	105,4	90,9	112,0	113,0
120,9	100,0	107,2	117,8	115,0
120,1	107,1	114,1	132,1	143,6
131,2	122,5	114,4	123,5	129,7
119,6	123,3	113,9	117,1	147,7
108,4	103,3	114,0	118,4	115,5
114,8	116,0	133,0	116,4	131,3
113,6	112,0	97,0	95,7	106,5
129,1	113,1	95,5	85,5	94,1
126,6	110,1	-	84,5	92,3
109,7	108,9	96,1	95,1	106,7
113,4	96,7	93,0	107,6	115,9
108,0	117,4	99,4	109,1	117,8
109,9	-	120,5	98,1	109,2
108,3	97,3	100,4	90,0	113,2
111,2	108,6	95,5	91,2	107,8
111,6	129,5	91,8	86,3	93,1
110,9	102,0	94,4	109,2	114,7
131,9	127,1	114,0	118,5	111,5

(предыдущий

	Азербайджан	Казахстан
<b>2010</b>		
Промышленность – всего	128,3	125,2
в том числе:		
горнодобывающая промышленность	133,5	132,8
из нее добыча топливно-энергетических полезных ископаемых	133,6	131,1
обрабатывающая промышленность	106,5	114,7
из нее:		
производство пищевых продуктов, включая напитки, и табака	100,9	103,2
текстильное и швейное производство	101,7	104,7
обработка древесины и производство изделий из дерева	106,9	106,2
химическое производство	109,6	98,6
производство прочих неметаллических минеральных продуктов	100,1	98,4
металлургическое производство и производство готовых металлических изделий	135,8	127,5
производство машин и оборудования	103,7	102,3
производство и распределение электроэнергии, газа и воды	100,0	122,7
<b>2011</b>		
Промышленность – всего	133,5	127,2
в том числе:		
горнодобывающая промышленность	139,1	133,5
из нее добыча топливно-энергетических полезных ископаемых	139,2 <sup>1)</sup>	135,0 <sup>1)</sup>
обрабатывающая промышленность	109,7	117,5
из нее:		
производство пищевых продуктов, включая напитки, и табака	113,7 <sup>2)</sup>	119,4 <sup>2)</sup>
текстильное и швейное производство	126,6 <sup>4)</sup>	109,2 <sup>4)</sup>
обработка древесины и производство изделий из дерева	101,8	109,0
химическое производство	120,7	114,1
производство прочих неметаллических минеральных продуктов	...	107,8
металлургическое производство и производство готовых металлических изделий	110,1 <sup>5)</sup>	106,3 <sup>5)</sup>
производство машин и оборудования	98,4	110,4
производство и распределение электроэнергии, газа и воды	100,0 <sup>6)</sup>	111,7 <sup>6)</sup>

1) Добыча сырой нефти и природного газа.

2) Производство пищевых продуктов.

3) Производство пищевых продуктов и напитков.

Продолжение

год = 100)

Беларусь	Кыргызстан	Молдова	Россия	Украина
113,6	122,9	107,9	114,9	120,9
111,6	110,3	100,7	121,7	141,1
118,1	110,8	-	121,1	137,0
112,0	121,9	106,2	112,2	118,8
108,7	106,6	108,1	106,9	118,0
109,1	116,7	111,7	106,9	110,2
106,5	-	102,8	102,9	105,3
120,3	108,9	98,3	116,8	113,5
113,2	112,6	99,2	99,1	103,7
107,5	134,7	104,4	119,6	125,8
108,6	102,6	98,6	104,1	106,9
120,6	130,0	116,1	113,2	118,7
171,4	121,8	106,8	117,3	119,0
163,6	111,1	102,6	131,1	133,4
179,5	116,0	-	132,3	121,6
170,0	127,0	106,3	114,4	116,3
157,5	128,7	106,4 <sup>3)</sup>	112,1	115,6
177,4	133,9	112,5 <sup>4)</sup>	121,5	113,9
171,0	-	101,1	112,3	113,6
184,2	123,3	107,7	121,3	124,7
164,6	109,2	104,0	112,1	113,0
193,4	129,9	103,2 <sup>5)</sup>	113,6	119,1
155,0	105,8	106,9	106,4	106,7
176,8	94,5	110,5	108,8	118,0

4) Текстильное производство.

5) Производство готовых металлических изделий.

6) Электроснабжение, подача газа, пара и воздушное кондиционирование.

(предыдущий

	Азербайджан	Казахстан
<b>2012</b>		
Промышленность – всего	104,5	103,5
в том числе:		
горнодобывающая промышленность	104,9	104,2
из нее добыча топливно-энергетических полезных ископаемых	104,9 <sup>1)</sup>	105,9 <sup>1)</sup>
обрабатывающая промышленность	101,3	100,9
из нее:		
производство пищевых продуктов, включая напитки, и табака	97,0 <sup>2)</sup>	97,9 <sup>2)</sup>
текстильное и швейное производство	94,4 <sup>4)</sup>	107,4 <sup>4)</sup>
обработка древесины и производство изделий из дерева	99,5	106,9
химическое производство	101,1	111,9
производство прочих неметаллических минеральных продуктов	...	110,0
металлургическое производство и производство готовых металлических изделий	105,5 <sup>5)</sup>	105,8 <sup>5)</sup>
производство машин и оборудования	100,0	107,3
производство и распределение электроэнергии, газа и воды	100,0 <sup>6)</sup>	107,9 <sup>6)</sup>
<b>2013</b>		
Промышленность – всего	96,1	99,7
в том числе:		
горнодобывающая промышленность	94,6	98,5
из нее добыча топливно-энергетических полезных ископаемых	94,6 <sup>1)</sup>	98,2 <sup>1)</sup>
обрабатывающая промышленность	102,0	99,8
из нее:		
производство пищевых продуктов, включая напитки, и табака	107,2 <sup>2)</sup>	106,1 <sup>2)</sup>
текстильное и швейное производство	105,2 <sup>4)</sup>	105,1 <sup>4)</sup>
обработка древесины и производство изделий из дерева	98,9	101,4
химическое производство	110,1	105,2
производство прочих неметаллических минеральных продуктов	...	110,7
металлургическое производство и производство готовых металлических изделий	106,2 <sup>5)</sup>	103,3 <sup>5)</sup>
производство машин и оборудования	98,4	104,8
производство и распределение электроэнергии, газа и воды	100,2 <sup>6)</sup>	110,8 <sup>6)</sup>

1) Добыча сырой нефти и природного газа.

2) Производство пищевых продуктов.

3) Производство пищевых продуктов и напитков.

Продолжение

год = 100)

Беларусь	Кыргызстан	Молдова	Россия	Украина
176,0	105,2	105,7	106,8	103,7
178,0	118,2	103,8	116,8	99,3
164,1	123,7	-	118,5	112,8
179,6	105,6	105,1	104,4	101,2
178,4	95,1	105,9 <sup>3)</sup>	104,5	104,7
187,3	102,9	102,0 <sup>4)</sup>	101,4	103,5
178,9	-	106,9	105,5	105,3
185,4	164,4	102,7	103,6	107,3
187,3	108,4	102,7	109,0	111,1
172,3	108,7	102,6 <sup>5)</sup>	98,0	96,4
194,8	102,7	104,0	104,6	104,6
158,4	101,8	109,2	101,2	114,2
113,6	97,4	103,2	103,4	99,9
127,3	108,4	101,6	103,3	97,3
111,9	112,1	-	103,7	107,5 <sup>1)</sup>
114,3	96,2	103,8	102,2	99,2
118,4	117,6	104,1 <sup>3)</sup>	106,1	104,0
107,7	98,1	101,7 <sup>4)</sup>	103,2	101,4
116,9	-	104,9	103,3	101,5
126,9	117,1	99,3	101,2	98,7
115,7	102,5	103,7	102,7	102,8
107,2	88,5	108,8 <sup>5)</sup>	95,7	95,0
113,7	101,8	107,0	102,9	101,5
110,3	103,4	99,6	109,2	102,3

4) Текстильное производство.

5) Производство готовых металлических изделий.

6) Электроснабжение, подача газа, пара и воздушное кондиционирование.

## 7.7. Индексы цен производителей промышленной продукции в отдельных странах мира <sup>1)</sup>

(предыдущий год = 100)

	2005	2008	2009	2010	2011	2012	2013
Австрия	103,4	104,8	98,2	104,0	104,8	101,0	99,0
Бельгия	105,7	109,3	92,8	105,4	108,1	103,5	100,6
Венгрия	106,1	111,8	101,5	107,3	106,1	105,3	99,5
Германия	104,4	105,4	96,0	101,5	105,1	101,7	100,0
Греция	105,9	110,0	94,2	106,1	107,4	104,9	99,3
Дания	109,1	113,1	93,3	106,4	107,8	102,5	102,2
Ирландия	102,1	106,1	96,4	101,5	106,5	103,1	101,5
Испания	104,7	106,6	96,6	103,7	106,9	103,8	100,6
Италия	104,0	105,8	94,6	103,1	105,1	104,1	98,8
Канада	101,6	104,3	96,5	101,0	104,6	100,6	100,5
Люксембург	103,6	115,1	90,8	101,5	104,4	103,6	101,3
Нидерланды	106,8	108,9	89,2	104,2	109,8	103,8	98,6
Норвегия	106,1	115,2	98,2	108,5	108,0	99,9	102,9
Польша	102,4	105,4	102,4	103,7	107,6	103,6	98,8
Португалия	103,3	105,2	96,2	103,7	106,0	102,9	100,1
Республика Корея	102,1	104,1	98,4	104,2	109,0	99,6	97,0
Словакия	103,7	106,1	97,4	97,2	102,7	103,8	99,8
Словения	102,8	105,6	99,6	102,0	103,8	101,0	100,3
Соединенное Королевство	110,6	116,0	97,3	105,4	109,7	102,2	101,0
Соединенные Штаты Америки	107,3	109,8	91,2	106,8	108,8	100,6	100,6
Турция	107,1	113,0	101,0	106,1	112,3	106,1	104,5
Финляндия	104,2	108,6	93,7	106,7	105,8	102,3	100,8
Франция	103,1	105,2	94,8	102,7	105,4	102,8	100,3
Чешская Республика	103,1	104,5	96,8	101,3	105,5	102,1	100,8
Швейцария	100,8	103,4	97,9	99,9	98,9	99,4	100,4
Швеция	103,9	106,1	99,7	103,0	100,9	99,7	99,3
Эстония	101,7	109,6	99,8	101,7	104,6	103,4	109,9
Япония	101,7	104,4	94,8	97,3	101,3	98,4	100,7

<sup>1)</sup> Данные приведены по материалам баз данных ООН.

### 7.8. Индексы цен производителей сельскохозяйственной продукции в странах СНГ <sup>1)</sup>

(предыдущий год = 100)

	2005	2008	2009	2010	2011	2012	2013
Азербайджан	116,5	110,4	98,5	104,2	110,3	99,5	103,2
Армения	90,7	99,2	87,8	132,0	117,1	95,0	99,0
<b>Беларусь<sup>2)</sup></b>	115	135,5	103,8	117,6	185,4	191,2	112,9
Казахстан	101,4	139,4	103,1	93,3	127,6	96,2	115,5
Кыргызстан	...	122,8	95,5	99,1	145,0	101,6	105,4
Молдова	105,5	85,8	81,5	142,9	110,0	117,7	77,8
Россия	109,6	126,7	97,1	106,5	118,6	99,5	107,8
Украина	108,1	110,3	106,4	130,0	113,6	106,8	97,1

<sup>1)</sup> По данным веб-сайтов национальных статистических служб.<sup>2)</sup> До 2011 года индексы цен на реализованную продукцию сельскохозяйственными организациями.

### 7.9. Индексы цен производителей сельскохозяйственной продукции в отдельных странах мира <sup>1)</sup>

(предыдущий год = 100)

	2008	2009	2010	2011	2012	2013
Аргентина	109,3	102,3	129,9	114,3	110,1	119,3
Австралия	111,4	91,7	103,7	110,3	94,6	101,9
Болгария	119,1	79,5	106,3	123,6	115,7	82,4
Германия	103,7	80,9	112,4	113,0	105,3	103,2
Греция	96,6	97,8	113,4	99,1	95,1	...
Ирландия	108,3	84,0	108,3	115,5	106,2	107,5
Канада	112,4	93,2	99,7	115,7	104,1	...
Мексика	108,9	110,4	104,8	105,9	106,2	102,2
Норвегия	103,1	105,6	104,9	102,7	100,8	106,4
Республика Корея	100,9	106,0	110,3	107,4	100,8	94,1
Словакия	105,6	74,8	110,4	119,6	105,4	98,3
Словения	115,2	85,8	100,9	110,1	103,5	107,8
Соединенное Королевство	122,1	96,1	104,1	112,9	105,7	106,3
Соединенные Штаты Америки	112,5	83,4	112,2	123,6	103,0	101,5
Турция	112,2	102,3	120,0	101,4	106,0	98,7
Франция	105,6	87,2	108,6	112,5	105,9	101,4
Чешская Республика	109,1	74,9	105,3	121,2	103,8	104,8
Швейцария	106,4	93,8	96,0	100,2	98,0	106,5
Швеция	...	92,4	108,3	110,2	96,3	97,1
Япония	101,3	97,4	104,1	99,4	104,1	103,5

<sup>1)</sup> Данные приведены по материалам базы данных ООН.