



НАЦИОНАЛЬНЫЙ СТАТИСТИЧЕСКИЙ КОМИТЕТ РЕСПУБЛИКИ БЕЛАРУСЬ

МАЛОЕ И СРЕДНЕЕ ПРЕДПРИНИМАТЕЛЬСТВО В РЕСПУБЛИКЕ БЕЛАРУСЬ

Статистический сборник

МИНСК

2014

РЕДАКЦИОННАЯ КОЛЛЕГИЯ:

В.И.Зиновский – Председатель редакционной коллегии

И.А.Костевич, И.С.Кангро, Е.И.Кухаревич, В.А.Богуш, Е.М.Палковская,
О.Н.Клавсуть, О.А.Довнар

В сборнике представлены статистические данные по основным экономическим показателям деятельности субъектов малого и среднего предпринимательства Республики Беларусь за 2009-2013 годы.

Данная публикация предназначена для высшего управленческого персонала, работников органов управления и финансово-экономических служб организаций, научных организаций, профессорско-преподавательского состава, аспирантов, студентов экономических вузов и других заинтересованных пользователей.

ISBN 978-985-7015-72-6

© Национальный статистический комитет
Республики Беларусь, 2014

E-mail: belstat@mail.belpak.by
<http://www.belstat.gov.by>

© Государственный комитет по имуществу
Республики Беларусь, 2014

ПРЕДИСЛОВИЕ

Сборник содержит статистические материалы по основным экономическим показателям деятельности субъектов малого предпринимательства (микроорганизаций, малых организаций, индивидуальных предпринимателей) и субъектов среднего предпринимательства (средних организаций) Республики Беларусь.

Субъекты малого и среднего предпринимательства определены по критериям, установленным Законом Республики Беларусь от 1 июля 2010 г. № 148-З «О поддержке малого и среднего предпринимательства».

К субъектам малого предпринимательства относятся:

индивидуальные предприниматели, зарегистрированные в Республике Беларусь;

микроорганизации – зарегистрированные в Республике Беларусь коммерческие организации со средней численностью работников за календарный год до 15 человек включительно;

малые организации – зарегистрированные в Республике Беларусь коммерческие организации со средней численностью работников за календарный год от 16 до 100 человек включительно.

К субъектам среднего предпринимательства относятся зарегистрированные в Республике Беларусь коммерческие организации со средней численностью работников за календарный год от 101 до 250 человек включительно.

Сборник состоит из четырех разделов: «Микроорганизации, малые и средние организации», «Микроорганизации, малые и средние организации по регионам за 2013 год», «Крестьянские (фермерские) хозяйства», «Индивидуальные предприниматели».

В разделы «Микроорганизации, малые и средние организации» и «Микроорганизации, малые и средние организации по регионам за 2013 год» включены статистические материалы по основным экономическим показателям деятельности микроорганизаций, малых и средних организаций в разрезе видов экономической деятельности, форм собственности и регионов республики.

В разделе «Крестьянские (фермерские) хозяйства» приведены статистические материалы по основным экономическим показателям деятельности крестьянских (фермерских) хозяйств, являющихся субъектами малого и среднего предпринимательства.

В разделе «Индивидуальные предприниматели» содержится информация о количестве учтенных Министерством по налогам и сборам Республики Беларусь индивидуальных предпринимателей, доходах (выручке) от предпринимательской деятельности, сумме поступивших платежей в бюджет, а также отдельные статистические показатели, характеризующие торговую деятельность индивидуальных предпринимателей.

Помещены краткие методологические пояснения к отдельным статистическим показателям. В приложении приведен графический материал.

По отдельным показателям данные за 2012 год уточнены по сравнению с опубликованными ранее. За 2013 год в ряде случаев данные являются предварительными и могут быть уточнены в последующих изданиях.

Условные обозначения

– явление отсутствует

0,0 небольшая величина

Относительные показатели рассчитаны исходя из абсолютных данных с меньшей единицей измерения, чем приведены в таблицах.

В отдельных случаях незначительные расхождения между итогом и суммой слагаемых объясняются округлением данных.

СОДЕРЖАНИЕ

	Стр.		Стр.
МЕТОДОЛОГИЧЕСКИЕ ПОЯСНЕНИЯ	10	1.2. Количество микроорганизаций, малых и средних организаций	
1. МИКРООРГАНИЗАЦИИ, МАЛЫЕ И СРЕДНИЕ ОРГАНИЗАЦИИ		1.2.1. Количество организаций по формам собственности по областям и г. Минску...	60
1.1. Общеэкономические показатели деятельности микроорганизаций, малых и средних организаций		1.2.2. Количество организаций по видам экономической деятельности.....	64
1.1.1. Удельный вес микроорганизаций, малых и средних организаций в основных экономических показателях развития Республики Беларусь.....	14	1.2.3. Количество организаций по организационно-правовым формам.....	66
1.1.2. Удельный вес микроорганизаций, малых и средних организаций в основных экономических показателях развития областей и города Минска.....	30	1.2.4. Количество организаций по видам экономической деятельности и формам собственности на конец 2013 года.....	67
1.1.3. Основные экономические показатели деятельности микроорганизаций, малых и средних организаций Республики Беларусь.....	44	1.2.5. Количество средних организаций по видам экономической деятельности по областям и г. Минску на конец 2013 года	68
1.1.4. Основные экономические показатели деятельности микроорганизаций, малых и средних организаций Брестской области.....	46	1.2.6. Количество микроорганизаций и малых организаций по видам экономической деятельности по областям и г. Минску на конец 2013 года.....	69
1.1.5. Основные экономические показатели деятельности микроорганизаций, малых и средних организаций Витебской области.....	48	1.2.7. Количество микроорганизаций по видам экономической деятельности по областям и г. Минску на конец 2013 года	70
1.1.6. Основные экономические показатели деятельности микроорганизаций, малых и средних организаций Гомельской области.....	50	1.2.8. Количество малых организаций по видам экономической деятельности по областям и г. Минску на конец 2013 года	72
1.1.7. Основные экономические показатели деятельности микроорганизаций, малых и средних организаций Гродненской области.....	52	1.3. Численность работников и заработная плата	
1.1.8. Основные экономические показатели деятельности микроорганизаций, малых и средних организаций города Минска....	54	1.3.1. Средняя численность работников по формам собственности по областям и г. Минску.....	74
1.1.9. Основные экономические показатели деятельности микроорганизаций, малых и средних организаций Минской области	56	1.3.2. Средняя численность работников по видам экономической деятельности....	78
1.1.10. Основные экономические показатели деятельности микроорганизаций, малых и средних организаций Могилевской области.....	58	1.3.3. Средняя численность работников в расчете на одну организацию по основному виду экономической деятельности.....	80
		1.3.4. Средняя численность работников по видам экономической деятельности по областям и г. Минску за 2013 год.....	82
		1.3.5. Списочная численность работников в среднем за год по формам собственности по областям и г. Минску...	86

	Стр.		Стр.
1.3.6. Списочная численность работников в среднем за год по видам экономической деятельности.....	90	1.4.3. Объем производства продукции (работ, услуг) по фактически осуществляемым видам экономической деятельности.....	132
1.3.7. Списочная численность работников в среднем за 2013 год по видам экономической деятельности по областям и г. Минску.....	92	1.4.4. Объем производства продукции (работ, услуг) по основному виду экономической деятельности по областям и г. Минску за 2013 год.....	134
1.3.8. Средняя численность внешних совместителей по формам собственности по областям и г. Минску.....	96	1.4.5. Объем производства продукции (работ, услуг) по фактически осуществляемым видам экономической деятельности по областям и г. Минску за 2013 год.....	138
1.3.9. Средняя численность внешних совместителей по видам экономической деятельности.....	100	1.4.6. Объем производства продукции (работ, услуг) в расчете на одну организацию по основному виду экономической деятельности.....	142
1.3.10. Средняя численность внешних совместителей по видам экономической деятельности по областям и г. Минску за 2013 год.....	102		
1.3.11. Средняя численность граждан, выполнявших работу по гражданско-правовым договорам, по формам собственности по областям и г. Минску...	106	1.5. Промышленность	
1.3.12. Средняя численность граждан, выполнявших работу по гражданско-правовым договорам, по видам экономической деятельности.....	110	1.5.1. Количество промышленных организаций, осуществлявших производство промышленной продукции (работ, услуг), по областям и г. Минску.....	144
1.3.13. Средняя численность граждан, выполнявших работу по гражданско-правовым договорам, по видам экономической деятельности по областям и г. Минску за 2013 год.....	112	1.5.2. Объем промышленного производства по областям и г. Минску	145
1.3.14. Номинальная начисленная среднемесячная заработная плата работников по формам собственности по областям и г. Минску.....	116	1.5.3. Количество промышленных организаций, осуществлявших производство промышленной продукции (работ, услуг), по видам экономической деятельности....	146
1.3.15. Номинальная начисленная среднемесячная заработная плата работников по видам экономической деятельности.....	120	1.5.4. Объем промышленного производства по видам экономической деятельности....	149
1.3.16. Номинальная начисленная среднемесячная заработная плата работников по видам экономической деятельности по областям и г. Минску за 2013 год.....	122	1.5.5. Объем промышленного производства по формам собственности.....	152
1.4. Объем производства продукции (работ, услуг)		1.5.6. Инновационная деятельность малых и средних организаций обрабатывающих производств по видам экономической деятельности.....	153
1.4.1. Объем производства продукции (работ, услуг) по формам собственности по областям и г. Минску.....	126	1.5.7. Объем промышленного производства по видам экономической деятельности по областям и г. Минску за 2013 год.....	154
1.4.2. Объем производства продукции (работ, услуг) по основному виду экономической деятельности.....	130	1.5.8. Производство отдельных видов промышленной продукции средними организациями.....	158
		1.5.9. Производство отдельных видов промышленной продукции микроорганизациями и малыми организациями.....	160
		1.6. Торговля и услуги населению	
		1.6.1. Розничный товароборот организаций торговли по областям и г. Минску.....	162

Стр.	Стр.
1.6.2. Товарооборот общественного питания по областям и г. Минску.....	163
1.6.3. Розничный товарооборот организаций торговли и товарооборот общественного питания по формам собственности.....	164
1.6.4. Число магазинов по типам.....	165
1.6.5. Число объектов общественного питания по типам.....	166
1.6.6. Наличие розничной (торговой) сети.....	168
1.6.7. Наличие объектов общественного питания.....	169
1.6.8. Число объектов розничной (торговой) сети по областям и г. Минску.....	170
1.6.9. Число объектов общественного питания по областям и г. Минску.....	171
1.6.10. Оптовый товарооборот по областям и г. Минску.....	172
1.6.11. Продажа отдельных видов продукции (товаров) организациями оптовой торговли.....	173
1.6.12. Внешняя торговля товарами.....	174
1.6.13. Количество организаций, осуществлявших экспорт и (или) импорт товаров, по областям и г. Минску.....	176
1.6.14. Экспорт товаров по областям и г. Минску	177
1.6.15. Импорт товаров по областям и г. Минску	178
1.6.16. Сальдо внешней торговли товарами по областям и г. Минску.....	179
1.6.17. Экспорт и импорт товаров средних организаций по отдельным странам.....	180
1.6.18. Экспорт и импорт товаров микроорганизаций и малых организаций по отдельным странам.....	181
1.6.19. Экспорт и импорт товаров микроорганизаций по отдельным странам.....	182
1.6.20. Экспорт и импорт товаров малых организаций по отдельным странам.....	183
1.6.21. Товарная структура экспорта и импорта средних организаций.....	184
1.6.22. Товарная структура экспорта и импорта микроорганизаций и малых организаций	185
1.6.23. Товарная структура экспорта и импорта микроорганизаций.....	186
1.6.24. Товарная структура экспорта и импорта малых организаций.....	187
1.6.25. Объем платных услуг, оказанных населению, по областям и г. Минску.....	188
1.7. Автомобильный транспорт	
1.7.1. Перевозки грузов автомобильным транспортом по областям и г. Минску.....	190
1.7.2. Грузооборот автомобильного транспорта по областям и г. Минску.....	191
1.8. Инвестиции в основной капитал и строительство	
1.8.1. Инвестиции в основной капитал по областям и г. Минску.....	192
1.8.2. Инвестиции в основной капитал по формам собственности.....	194
1.8.3. Технологическая структура инвестиций в основной капитал.....	194
1.8.4. Инвестиции в основной капитал по видам экономической деятельности....	195
1.8.5. Инвестиции в основной капитал по источникам финансирования.....	196
1.8.6. Объем подрядных работ по виду экономической деятельности «Строительство» по формам собственности.....	196
1.8.7. Объем подрядных работ по виду экономической деятельности «Строительство» по областям и г. Минску.....	197
1.9. Иностранные инвестиции	
1.9.1. Накоплено иностранных инвестиций в реальном секторе экономики по областям и г. Минску.....	198
1.9.2. Поступление иностранных инвестиций в реальный сектор экономики по областям и г. Минску.....	202
1.9.3. Чистое поступление, изъятие (-) иностранных инвестиций по областям и г. Минску.....	204
1.10. Финансовые показатели	
1.10.1. Выручка от реализации продукции, товаров, работ, услуг по формам собственности по областям и г. Минску...	206

Стр.	Стр.
1.10.2. Выручка от реализации продукции, товаров, работ, услуг по видам экономической деятельности..... 210	1.10.17. Рентабельность продаж по видам экономической деятельности по областям и г. Минску за 2013 год..... 256
1.10.3. Выручка от реализации продукции, товаров, работ, услуг по видам экономической деятельности по областям и г. Минску за 2013 год..... 212	1.10.18. Чистая прибыль, чистый убыток (-) по формам собственности по областям и г. Минску..... 260
1.10.4. Выручка от реализации продукции, товаров, работ, услуг на одного среднесписочного работника по областям и г. Минску..... 216	1.10.19. Чистая прибыль, чистый убыток (-) по видам экономической деятельности.... 264
1.10.5. Выручка от реализации продукции, товаров, работ, услуг на одного среднесписочного работника по видам экономической деятельности..... 218	1.10.20. Чистая прибыль, чистый убыток (-) по видам экономической деятельности по областям и г. Минску за 2013 год..... 266
1.10.6. Себестоимость реализованной продукции, товаров, работ, услуг по формам собственности по областям и г. Минску..... 220	1.10.21. Удельный вес убыточных организаций по формам собственности по областям и г. Минску..... 270
1.10.7. Себестоимость реализованной продукции, товаров, работ, услуг по видам экономической деятельности.... 224	1.10.22. Удельный вес убыточных организаций по видам экономической деятельности.... 274
1.10.8. Себестоимость реализованной продукции, товаров, работ, услуг по видам экономической деятельности по областям и г. Минску за 2013 год..... 226	1.10.23. Удельный вес убыточных организаций по видам экономической деятельности по областям и г. Минску за 2013 год..... 276
1.10.9. Прибыль, убыток (-) от реализации продукции, товаров, работ, услуг по формам собственности по областям и г. Минску..... 230	1.10.24. Дебиторская задолженность по областям и г. Минску..... 280
1.10.10. Прибыль, убыток (-) от реализации продукции, товаров, работ, услуг по видам экономической деятельности.... 234	1.10.25. Просроченная дебиторская задолженность по областям и г. Минску.. 281
1.10.11. Прибыль, убыток (-) от реализации продукции, товаров, работ, услуг по видам экономической деятельности по областям и г. Минску за 2013 год..... 236	1.10.26. Кредиторская задолженность по областям и г. Минску..... 282
1.10.12. Рентабельность реализованной продукции, товаров, работ, услуг по формам собственности по областям и г. Минску..... 240	1.10.27. Просроченная кредиторская задолженность по областям и г. Минску.. 283
1.10.13. Рентабельность реализованной продукции, товаров, работ, услуг по видам экономической деятельности.... 244	1.10.28. Дебиторская задолженность и просроченная дебиторская задолженность по формам собственности..... 284
1.10.14. Рентабельность реализованной продукции, товаров, работ, услуг по видам экономической деятельности по областям и г. Минску за 2013 год..... 246	1.10.29. Кредиторская задолженность и просроченная кредиторская задолженность по формам собственности..... 285
1.10.15. Рентабельность продаж по формам собственности по областям и г. Минску... 250	1.10.30. Дебиторская задолженность по видам экономической деятельности..... 286
1.10.16. Рентабельность продаж по видам экономической деятельности..... 254	1.10.31. Просроченная дебиторская задолженность по видам экономической деятельности..... 288
	1.10.32. Кредиторская задолженность по видам экономической деятельности..... 290
	1.10.33. Просроченная кредиторская задолженность по видам экономической деятельности..... 292
	1.10.34. Состояние расчетов..... 294

Стр.	Стр.
2. МИКРООРГАНИЗАЦИИ, МАЛЫЕ И СРЕДНИЕ ОРГАНИЗАЦИИ ПО РЕГИОНАМ ЗА 2013 ГОД	
2.1. Количество организаций, осуществлявших деятельность в отчетном году.....	298
2.2. Средняя численность работников.....	302
2.3. Списочная численность работников в среднем за год.....	306
2.4. Средняя численность внешних совместителей.....	310
2.5. Средняя численность граждан, выполнявших работу по гражданско-правовым договорам.....	314
2.6. Объем производства продукции (работ, услуг).....	318
2.7. Объем промышленного производства.....	322
2.8. Выручка от реализации продукции, товаров, работ, услуг.....	326
2.9. Рентабельность реализованной продукции, товаров, работ, услуг.....	330
2.10. Рентабельность продаж.....	334
2.11. Чистая прибыль, чистый убыток (-).....	338
2.12. Удельный вес убыточных организаций.....	342
3. КРЕСТЬЯНСКИЕ (ФЕРМЕРСКИЕ) ХОЗЯЙСТВА	
3.1. Количество крестьянских (фермерских) хозяйств, осуществлявших производство продукции, выполнение работ, оказание услуг, по областям.....	346
3.2. Списочная численность работников крестьянских (фермерских) хозяйств по областям.....	346
3.3. Выручка от реализации продукции, товаров, работ, услуг по областям.....	346
3.4. Чистая прибыль, чистый убыток (-) по областям.....	347
3.5. Рентабельность продаж по областям.....	347
3.6. Удельный вес убыточных крестьянских (фермерских) хозяйств по областям.....	347
3.7. Продукция сельского хозяйства, произведенная крестьянскими (фермерскими) хозяйствами.....	347
3.8. Продукция сельского хозяйства, произведенная крестьянскими (фермерскими) хозяйствами, по областям.....	348
3.9. Посевные площади сельскохозяйственных культур.....	348
3.10. Производство основных видов сельскохозяйственной продукции по областям.....	349
3.11. поголовье скота и птицы.....	350
3.12. Урожайность сельскохозяйственных культур по областям.....	351
4. ИНДИВИДУАЛЬНЫЕ ПРЕДПРИНИМАТЕЛИ	
4.1. Количество индивидуальных предпринимателей по областям и г. Минску.....	352
4.2. Численность физических лиц, привлекаемых индивидуальными предпринимателями по трудовым и гражданско-трудовым договорам, по областям и г. Минску.....	352
4.3. Доходы (выручка) от предпринимательской деятельности по областям и г. Минску.....	352
4.4. Сумма поступивших платежей в бюджет по областям и г. Минску.....	353
4.5. Количество индивидуальных предпринимателей по видам экономической деятельности.....	353
4.6. Количество индивидуальных предпринимателей по видам экономической деятельности по областям и г. Минску на 1 января 2014 года.....	354
4.7. Сумма поступивших платежей в бюджет по видам экономической деятельности по областям и г. Минску за 2013 год.....	355
4.8. Основные показатели торговой деятельности индивидуальных предпринимателей.....	356
4.9. Розничный товароборот торговли по областям и г. Минску.....	356
4.10. Товароборот общественного питания по областям и г. Минску.....	357
4.11. Внешняя торговля товарами.....	357

	Стр.		Стр.
4.12. Число торговых объектов по областям и г. Минску.....	358	5.12. Удельный вес микроорганизаций, малых и средних организаций в общем объеме промышленного производства за 2013 год (диаграмма).....	372
4.13. Число объектов общественного питания по областям и г. Минску.....	358	5.13. Розничный товароборот организаций торговли по областям и г. Минску (диаграмма).....	373
4.14. Число объектов розничной (торговой) сети по типам по областям и г. Минску на конец 2013 года.....	359	5.14. Объем внешней торговли товарами (диаграмма).....	374
4.15. Число объектов общественного питания по типам по областям и г. Минску на конец 2013 года.....	359	5.15. Инвестиции в основной капитал по областям и г. Минску (диаграмма).....	375
5. ПРИЛОЖЕНИЕ		5.16. Выручка от реализации продукции, товаров, работ, услуг по областям и г. Минску (диаграмма).....	376
5.1. Удельный вес микроорганизаций, малых и средних организаций в основных экономических показателях развития Республики Беларусь (диаграмма).....	360	5.17. Выручка от реализации продукции, товаров, работ, услуг по видам экономической деятельности (диаграмма).....	377
5.2. Удельный вес микроорганизаций, малых и средних организаций в валовом региональном продукте (диаграмма).....	362	5.18. Количество крестьянских (фермерских) хозяйств, осуществлявших деятельность в 2013 году, по областям (диаграмма).....	378
5.3. Удельный вес микроорганизаций, малых и средних организаций в общем количестве организаций на конец 2013 года (диаграмма).....	363	5.19. Индексы производства продукции сельского хозяйства крестьянских (фермерских) хозяйств по областям за 2013 год (диаграмма).....	378
5.4. Количеств организаций по областям и г. Минску (диаграмма).....	364	5.20. Валовой сбор зерновых и зернобобовых культур крестьянских (фермерских) хозяйств по областям за 2013 год (диаграмма).....	378
5.5. Количество организаций по видам экономической деятельности (диаграмма).....	365	5.21. Урожайность зерновых и зернобобовых культур крестьянских (фермерских) хозяйств по областям за 2013 год (диаграмма).....	378
5.6. Средняя численность работников по областям и г. Минску (диаграмма).....	366	5.22. Валовой сбор картофеля и овощей крестьянских (фермерских) хозяйств по областям за 2013 год (диаграмма).....	378
5.7. Средняя численность работников по видам экономической деятельности (диаграмма).....	367	5.23. Урожайность картофеля и овощей крестьянских (фермерских) хозяйств по областям за 2013 год (диаграмма).....	378
5.8. Объем производства продукции (работ, услуг) по областям и г. Минску (диаграмма).....	368	5.24. Количество индивидуальных предпринимателей по областям и г. Минску (диаграмма).....	379
5.9. Объем производства продукции (работ, услуг) по фактически осуществляемым видам экономической деятельности (диаграмма).....	369	5.25. Количество индивидуальных предпринимателей по видам экономической деятельности (диаграмма).....	379
5.10. Количество микроорганизаций, малых и средних организаций на 1 000 жителей (картограмма).....	370	5.26. Доходы (выручка) индивидуальных предпринимателей по областям и г. Минску (диаграмма).....	379
5.11. Объем производства продукции (работ, услуг) микроорганизаций, малых и средних организаций на душу населения за 2013 год (картограмма).....	371		

МЕТОДОЛОГИЧЕСКИЕ ПОЯСНЕНИЯ

В сборнике статистические показатели приведены в структуре соответствующих лет и сформированы (за исключением показателей «Объем промышленного производства», «Инвестиции в основной капитал») по организациям, исходя из основного вида экономической деятельности.

Количество микроорганизаций и малых организаций приводится по юридическим лицам (за исключением банков), включая вновь созданные организации и организации, не осуществлявшие деятельность в отчетном году.

Количество средних организаций приводится по юридическим лицам, за исключением банков.

Валовой внутренний продукт (ВВП) характеризует стоимость товаров и услуг, произведенных в стране всеми видами экономической деятельности, предназначенных для конечного потребления, накопления и чистого экспорта. ВВП производственным методом рассчитывается как сумма валовой добавленной стоимости всех видов экономической деятельности и чистых налогов на продукты (налоги на продукты за вычетом субсидий на продукты).

Валовая добавленная стоимость (ВДС) исчисляется на уровне видов экономической деятельности как разность между стоимостью произведенных в отчетном году товаров и услуг (выпуск) и стоимостью товаров и услуг, полностью потребленных в том же периоде в процессе производства (промежуточное потребление).

Валовой региональный продукт (ВРП) является региональным аналогом статистического показателя валового внутреннего продукта по Республике Беларусь, рассчитанного производственным методом.

Суммарный ВРП, рассчитанный по всем регионам Республики Беларусь, отличается от ВВП на нераспределенную по регионам часть. Нераспределенная часть представляет собой валовую добавленную стоимость нерыночных услуг, оказываемых государственными организациями обществу в целом (услуги обороны, государственного управления); других нерыночных услуг, финансируемых из средств республиканского бюджета; ненаблюдаемой экономики; налогов на продукты, поступающих в республиканский бюджет и субсидий на продукты, предоставляемых из республиканского бюджета Республики Беларусь.

За 2012 год данные ВВП и ВРП уточнены в связи с окончательными годовыми разработками по системе национальных счетов.

Средняя численность работников определяется путем суммирования списочной численности работников в среднем за год, средней численности внешних совместителей и средней численности граждан, выполнявших работу по гражданско-правовым договорам.

Списочная численность работников в среднем за год определяется путем суммирования среднемесячной численности работников за все месяцы года и деления полученной суммы на 12. Списочная численность работников в среднем за месяц (среднемесячная численность) исчисляется путем суммирования численности работников списочного состава за каждый календарный день отчетного месяца и деления полученной суммы на число календарных дней месяца.

В списочную численность работников включаются работники, работавшие по трудовому договору (контракту) и выполнявшие постоянную, временную или сезонную работу. В списочную численность работников включаются как фактически работавшие, так и временно не работавшие по каким-либо причинам работники (находившиеся в трудовых отпусках, отпусках по инициативе нанимателя, не явившиеся на работу вследствие временной нетрудоспособности и другим причинам). В сборнике списочная численность работников в среднем за год приводится без работников, находившихся в отпусках по беременности и родам, в связи с усыновлением (удочерением) ребенка в возрасте до трех месяцев, по уходу за ребенком до достижения им возраста трех лет.

Средняя численность внешних совместителей исчисляется пропорционально отработанному времени. Общее число отработанных человеко-часов в отчетном месяце делится на продолжительность рабочего дня, затем число отработанных человеко-дней делится на число рабочих дней по календарю в отчетном месяце.

Средняя численность граждан, выполнявших работу по гражданско-правовым договорам, исчисляется исходя из учета этих работников за каждый календарный день как целые единицы в течение всего срока действия гражданско-правового договора.

Номинальная начисленная среднемесячная заработная плата работников рассчитывается путем деления начисленного фонда заработной платы, включая подоходный налог и обязательный страховой взнос работника, на среднесписочную численность работников, принимаемую для исчисления средней заработной платы, и на 12.

Объем производства продукции (работ, услуг) – стоимость произведенной продукции, выполненных работ, оказанных услуг в отпускных ценах за вычетом налогов и сборов, исчисляемых из выручки. В объем производства продукции (работ, услуг) также включается сумма средств, полученных из бюджета в связи с государственным регулированием цен и тарифов, на покрытие убытков, на возмещение затрат на производство.

Объем промышленного производства – совокупность произведенной готовой продукции и полуфабрикатов, выполненных работ, оказанных услуг силами персонала организации, предназначенных для реализации (выполненных по заказу) другим организациям, населению, непромышленным подразделениям своей организации, классифицируемых по Общегосударственному классификатору видов экономической деятельности в горнодобывающей, обрабатывающей промышленности, производстве и распределении электроэнергии, газа и воды.

Данные об объеме промышленного производства приводятся в фактически действовавших в отчетном году отпускных ценах без налога на добавленную стоимость, акцизов и других налогов и сборов из выручки, с учетом стоимости переработанного давальческого сырья и без учета стоимости внутризаводского оборота.

Давальческое сырье – это сырье, принадлежащее заказчику и переданное на переработку другим организациям для производства из него продукции в соответствии с заключенными договорами.

Внутризаводской оборот – стоимость той части изготовленных организацией готовых изделий и полуфабрикатов, которые используются внутри данной организации на собственные промышленно-производственные нужды и стоимость которых в дальнейшем учитывается в составе затрат, включаемых в затраты на производство конечной промышленной продукции.

Розничный товарооборот организаций торговли – стоимость потребительских товаров, проданных населению организациями торговли через розничную (торговую) сеть, либо организациями других видов деятельности с оплатой через свою кассу за наличный расчет для личного потребления или использования в домашнем хозяйстве.

Товарооборот общественного питания – стоимость собственной кулинарной продукции, а также покупных товаров, проданных населению за наличный расчет через объекты общественного питания (рестораны, кафе, бары, столовые и другие) для потребления, главным образом на месте, без кулинарной обработки, а также юридическим лицам и индивидуальным предпринимателям за наличный и безналичный расчет для организации питания различных контингентов населения.

Наличие розничной (торговой) сети представлено следующими объектами торговли: магазинами, павильонами, имеющими торговый зал, аптеками, палатками, киосками. Число объектов розничной торговли приведено с учетом торговых центров.

Наличие сети объектов общественного питания представлено ресторанами, кафе, столовыми, барами, закусочными, ресторанами быстрого обслуживания, мини-кафе, кафетериями и другими объектами.

Оптовый товарооборот – стоимость товаров (продукции) несобственного производства, фактически отгруженных без их видоизменения сторонним организациям и индивидуальным предпринимателям с целью их дальнейшей перепродажи или собственного использования (переработки). Оптовый товарооборот приведен по организациям, для которых оптовая торговля является основным видом экономической деятельности.

Объем внешней торговли товарами (товарооборот) – сумма стоимостных объемов экспорта и импорта товаров.

Экспорт товаров – вывоз с территории Республики Беларусь товаров, которые уменьшают запасы материальных ресурсов государства.

Импорт товаров – ввоз на территорию Республики Беларусь товаров, которые добавляются к запасам материальных ресурсов государства.

Сальдо внешней торговли товарами рассчитывается как разница между стоимостным объемом экспорта и импорта товаров.

Расхождение суммы удельных весов микроорганизаций, малых и средних организаций в общих стоимостных объемах товарооборота, экспорта и импорта товаров по каждой области и г. Минску с итоговыми показателями по Республике Беларусь объясняется наличием объемов экспорта и импорта товаров, не распределенных по областям и г. Минску.

Объем платных услуг населению отражает объем потребления населением различных видов услуг и измеряется суммой денежных средств, оплаченных гражданином за оказанные ему услуги или оплаченных юридическим лицом, его обособленным подразделением в котором он работает (за счет средств прибыли).

Перевезено грузов (объем перевозок грузов) – количество грузов в тоннах, перевезенных автомобильным транспортом.

Грузооборот транспорта – объем работы автомобильного транспорта по перевозкам грузов. Единицей измерения является тонно-километр, т.е. перемещение 1 тонны груза на расстояние в 1 километр. Исчисляется суммированием произведений веса каждой партии перевезенных грузов в тоннах на расстояние перевозки в километрах.

Инвестиции в основной капитал – совокупность затрат, направляемых на приобретение, воспроизводство и создание новых основных средств. По технологической структуре инвестиции в основной капитал подразделяются на следующие виды работ и затрат: строительно-монтажные работы; работы по монтажу оборудования; затраты на приобретение машин, оборудования, транспортных средств, инструмента и инвентаря; прочие работы и затраты.

Объем подрядных работ – работы, выполненные собственными силами по договорам (контрактам) строительного подряда с заказчиками (застройщиками), классифицируемые по видам экономической деятельности секции F «Строительство», а также работы по собственному строительству организаций, основной вид экономической деятельности которых классифицируется в секции F «Строительство».

Иностранные инвестиции – инвестиции, вложенные иностранными инвесторами. Инвестиции делятся на прямые, портфельные и прочие.

Прямые инвестиции – инвестиции, осуществленные прямыми инвесторами, доля которых составляет не менее 10 процентов акций и (или) паев в уставном фонде организации. Прямые инвестиции включают инструменты участия в капитале, доли, паи; реинвестирование; продажу (покупку) недвижимости; долговые инструменты; прочие прямые инвестиции.

Портфельные инвестиции – инвестиции в виде акций и (или) паев, составляющих менее 10 процентов в уставном фонде организации, векселей (кроме имеющих товарный характер) и других долговых ценных бумаг. Портфельные инвестиции включают инструменты участия в капитале, доли, паи и долговые ценные бумаги.

Прочие инвестиции – кредиты и займы, финансовый лизинг, счета и депозиты. Кредиты и займы включают кредиты и займы, полученные от нерезидентов Республики Беларусь (предоставленные нерезидентам Республики Беларусь) и не относящиеся к прямым инвестициям.

Чистое поступление иностранных инвестиций – превышение поступления инвестиций над изъятием.

Чистое изъятие (-) иностранных инвестиций – превышение изъятия иностранных инвестиций над поступлением.

Выручка от реализации продукции, товаров, работ, услуг – поступления активов, признаваемые выручкой от реализации продукции, товаров, работ, услуг.

Себестоимость реализованной продукции, товаров, работ, услуг – расходы, связанные с производством продукции, выполнением работ, оказанием услуг, относящиеся к реализованной продукции, товарам, работам, услугам, расходы на реализацию, управленческие расходы, а также стоимость приобретения реализованных товаров.

Прибыль, убыток (-) от реализации продукции, товаров, работ, услуг – финансовый результат от реализации продукции, товаров, работ, услуг, определяемый как разница между выручкой от реализации и себестоимостью реализованной продукции, товаров, работ, услуг, начисленными налогами и сборами из выручки.

Рентабельность реализованной продукции, товаров, работ, услуг – отношение прибыли от реализации продукции, товаров, работ, услуг к себестоимости реализованной продукции, товаров, работ, услуг. В том случае, если финансовый результат от реализации продукции, товаров, работ, услуг отрицательный – имеет место убыточность.

Рентабельность продаж – отношение прибыли от реализации продукции, товаров, работ, услуг к выручке от реализации продукции, товаров, работ, услуг. В том случае, если финансовый результат от реализации продукции, товаров, работ, услуг отрицательный – имеет место убыточность.

Чистая прибыль или чистый убыток – конечный финансовый результат деятельности организации за отчетный год.

Убыточная организация – организация, получившая за отчетный год чистый убыток.

Дебиторская задолженность – задолженность по расчетам с покупателями и заказчиками за товары, работы и услуги, по полученным векселям, с дочерними организациями, бюджетом, персоналом, прочими дебиторами (включая задолженность подотчетных лиц, авансы, выданные поставщикам и подрядчикам, и других дебиторов).

Кредиторская задолженность – задолженность по расчетам с поставщиками и подрядчиками за поступившие материальные ценности, выполненные работы и оказанные услуги, по полученным авансам, с дочерними организациями, с персоналом по оплате труда, бюджетом и внебюджетными фондами, прочими кредиторами.

Просроченная задолженность – задолженность, не погашенная в сроки, установленные договорами и законодательными актами.

Продукция сельского хозяйства – общая стоимость материальных благ и услуг, созданных в отрасли, как для реализации, так и для собственного потребления. Продукция сельского хозяйства формируется из стоимости произведенной продукции животноводства и растениеводства, изменения стоимости незавершенного производства в растениеводстве.

Продукция растениеводства – стоимость сырых продуктов, полученных из урожая отчетного года (зерновых и зернобобовых культур, продукции льна, сахарной свеклы, семян масличных культур, эфиромасличных, лекарственных культур, картофеля, овощей, плодов и ягод, кормовых культур (кормовых корнеплодов, однолетних и многолетних сеяных трав, убранных на сено, зеленую массу и силос), семян, посадочного материала (саженцев), цветочной продукции, грибов и дикорастущей продукции), стоимость выращивания молодых многолетних насаждений, изменение стоимости незавершенного производства продукции растениеводства (затраты на работы, произведенные в отчетном году под урожай будущего года (сев озимых культур, вспашка зяби и другие работы)).

Продукция животноводства – стоимость сырых продуктов, полученных в результате выращивания и хозяйственного использования сельскохозяйственных животных и птицы (молока, яиц, меда, шерсти и других), стоимость выращивания (приплод, прирост, привес) сельскохозяйственных животных и птицы, стоимость реализованного молодняка зверей на племенные цели.

Индекс производства продукции сельского хозяйства – относительный показатель, характеризующий изменение объема производства продукции сельского хозяйства в сравниваемых периодах (в сопоставимых ценах).

Посевные площади – часть пахотных земель, занятых посевами сельскохозяйственных культур.

Урожайность сельскохозяйственных культур – это средний сбор продукции с единицы фактически убранной площади (с одного гектара).

Валовой сбор сельскохозяйственных культур – объем произведенной (собранной) продукции на всей площади посева сельскохозяйственных культур.

Валовой сбор картофеля, сахарной свеклы, льна, овощей, корнеплодов и других сельскохозяйственных культур отражается в первоначально оприходованном (физическом) весе, зерновых культур – в весе после доработки.

Поголовье скота и птицы – численность сельскохозяйственных животных: крупного рогатого скота, свиней, овец, коз, лошадей и других, а также птицы всех видов.

Реализация скота и птицы на убой (в живом весе) – количество скота и птицы, реализованных на убой по различным каналам сбыта: мясоперерабатывающим организациям и хладокомбинатам; подсобным производствам организаций; организациям потребительской кооперации; выданных или проданных через систему общественного питания; реализованных на рынках и по другим каналам сбыта.

Производство молока – количество фактически надоенного молока, включая использованное на внутрихозяйственные нужды. В объем производства молока не включается молоко, высосанное телятами при подсосном содержании.

Производство яиц – сбор яиц от всех видов сельскохозяйственной птицы, включая яйца, используемые на воспроизводство птицы (инкубацию), выработку яичного порошка и другое, а также потери яиц (бой, порча и так далее).

1. МИКРООРГАНИЗАЦИИ, МАЛЫЕ И СРЕДНИЕ ОРГАНИЗАЦИИ¹⁾**1.1. Общеэкономические показатели деятельности микроорганизаций, малых и средних организаций****1.1.1. Удельный вес микроорганизаций, малых и средних организаций в основных экономических показателях развития Республики Беларусь**

(в процентах к общереспубликанскому итогу)

	Микро-, малые и средние организации	В том числе			
		средние организации	микро- и малые организации	в том числе	
				микро	малые
Валовой внутренний продукт					
2009					
Республика Беларусь	18,8	7,4	11,4	3,9	7,5
Области:					
Брестская	2,1	1,0	1,1	0,4	0,7
Витебская	1,7	0,8	0,9	0,3	0,6
Гомельская	1,8	0,9	0,9	0,3	0,6
Гродненская	1,5	0,7	0,8	0,3	0,5
г. Минск	7,4	2,2	5,2	1,8	3,4
Минская	2,9	1,1	1,8	0,6	1,2
Могилевская	1,4	0,7	0,7	0,2	0,5
2010					
Республика Беларусь	19,8	7,5	12,3	4,3	8,0
Области:					
Брестская	2,2	1,0	1,2	0,4	0,8
Витебская	1,4	0,8	0,6	0,2	0,4
Гомельская	1,9	1,0	0,9	0,3	0,6
Гродненская	1,4	0,6	0,8	0,3	0,5
г. Минск	8,5	2,1	6,4	2,2	4,2
Минская	3,0	1,3	1,7	0,6	1,1
Могилевская	1,4	0,7	0,7	0,3	0,4

¹⁾ Данные в разделе приведены без учета индивидуальных предпринимателей.

Продолжение табл. 1.1.1

	Микро-, малые и средние организации	В том числе			
		средние организации	микро- и малые организации	в том числе	
				микро	малые
2011					
Республика Беларусь	21,2	6,7	14,5	5,0	9,5
Области:					
Брестская	1,9	0,8	1,1	0,4	0,7
Витебская	1,2	0,5	0,7	0,2	0,5
Гомельская	1,4	0,6	0,8	0,3	0,5
Гродненская	1,2	0,5	0,7	0,3	0,4
г. Минск	10,9	2,5	8,4	2,8	5,6
Минская	3,6	1,3	2,3	0,8	1,5
Могилевская	1,0	0,5	0,5	0,2	0,3
2012					
Республика Беларусь	23,5	8,5	15,0	6,1	8,9
Области:					
Брестская	2,3	1,2	1,1	0,4	0,7
Витебская	2,2	1,1	1,1	0,3	0,8
Гомельская	1,6	0,8	0,8	0,3	0,5
Гродненская	1,8	0,7	1,1	0,4	0,7
г. Минск	9,8	2,2	7,6	3,5	4,1
Минская	4,1	1,6	2,5	0,9	1,6
Могилевская	1,7	0,9	0,8	0,3	0,5
2013					
Республика Беларусь	22,3	7,1	15,2	6,1	9,1
Области:					
Брестская	2,2	0,9	1,3	0,5	0,8
Витебская	1,6	0,6	1,0	0,4	0,6
Гомельская	1,7	0,8	0,9	0,4	0,5
Гродненская	1,5	0,6	0,9	0,4	0,5
г. Минск	9,7	2,2	7,5	2,9	4,6
Минская	4,0	1,3	2,7	1,1	1,6
Могилевская	1,6	0,7	0,9	0,4	0,5

Продолжение табл. 1.1.1

	Микро-, малые и средние организации	В том числе			
		средние организации	микро- и малые организации	в том числе	
				микро	малые
Средняя численность работников					
2009					
Республика Беларусь	28,1	10,6	17,5	7,0	10,5
Области:					
Брестская	3,6	1,6	2,0	0,8	1,2
Витебская	3,1	1,5	1,6	0,6	1,0
Гомельская	3,1	1,5	1,6	0,6	1,0
Гродненская	2,5	1,0	1,5	0,6	0,9
г. Минск	8,8	2,0	6,8	2,7	4,1
Минская	4,4	1,9	2,5	1,0	1,5
Могилевская	2,6	1,1	1,5	0,6	0,9
2010					
Республика Беларусь	28,0	10,4	17,6	7,5	10,1
Области:					
Брестская	3,6	1,6	2,0	0,8	1,2
Витебская	3,1	1,5	1,6	0,7	0,9
Гомельская	3,1	1,5	1,6	0,7	0,9
Гродненская	2,3	0,8	1,5	0,6	0,8
г. Минск	9,0	2,0	6,9	2,9	4,0
Минская	4,5	1,9	2,6	1,1	1,5
Могилевская	2,5	1,0	1,4	0,6	0,8
2011					
Республика Беларусь	27,5	9,6	17,9	7,8	10,1
Области:					
Брестская	3,6	1,5	2,1	0,8	1,2
Витебская	2,9	1,4	1,5	0,7	0,9
Гомельская	2,8	1,2	1,6	0,7	0,9
Гродненская	2,3	0,8	1,5	0,7	0,9
г. Минск	8,9	2,0	7,0	3,0	3,9
Минская	4,6	1,8	2,8	1,2	1,5
Могилевская	2,4	1,0	1,4	0,6	0,8
2012					
Республика Беларусь	27,6	9,2	18,4	8,1	10,3
Области:					
Брестская	3,4	1,4	2,0	0,8	1,2
Витебская	2,9	1,4	1,5	0,7	0,8
Гомельская	2,8	1,2	1,6	0,7	0,9
Гродненская	2,4	0,7	1,7	0,7	1,0
г. Минск	9,1	1,8	7,3	3,2	4,0
Минская	4,6	1,7	2,9	1,3	1,6
Могилевская	2,4	1,0	1,4	0,6	0,8
2013					
Республика Беларусь	28,4	9,0	19,4	8,8	10,6
Области:					
Брестская	3,5	1,4	2,1	0,9	1,2
Витебская	2,8	1,2	1,6	0,7	0,9
Гомельская	2,9	1,2	1,7	0,8	0,9
Гродненская	2,4	0,8	1,6	0,8	0,8
г. Минск	9,4	1,8	7,6	3,3	4,3
Минская	4,9	1,6	3,3	1,6	1,7
Могилевская	2,4	0,9	1,5	0,7	0,8

Продолжение табл. 1.1.1

	Микро-, малые и средние организации	В том числе			
		средние организации	микро- и малые организации	в том числе	
				микро	малые
Списочная численность работников в среднем за год					
2009					
Республика Беларусь	27,1	10,6	16,5	6,5	10,0
Области:					
Брестская	3,5	1,6	1,9	0,7	1,2
Витебская	3,1	1,5	1,5	0,6	0,9
Гомельская	3,0	1,5	1,6	0,6	1,0
Гродненская	2,4	1,0	1,4	0,6	0,8
г. Минск	8,2	1,9	6,2	2,4	3,8
Минская	4,2	1,9	2,4	0,9	1,5
Могилевская	2,6	1,2	1,4	0,6	0,8
2010					
Республика Беларусь	26,9	10,4	16,5	6,9	9,6
Области:					
Брестская	3,5	1,6	1,9	0,8	1,1
Витебская	3,0	1,5	1,5	0,6	0,9
Гомельская	3,1	1,5	1,5	0,7	0,9
Гродненская	2,2	0,8	1,4	0,6	0,8
г. Минск	8,3	2,0	6,3	2,6	3,7
Минская	4,3	1,9	2,5	1,1	1,4
Могилевская	2,4	1,0	1,4	0,6	0,8
2011					
Республика Беларусь	26,3	9,6	16,7	7,1	9,6
Области:					
Брестская	3,5	1,5	2,0	0,8	1,2
Витебская	2,9	1,4	1,5	0,6	0,9
Гомельская	2,8	1,2	1,6	0,7	0,9
Гродненская	2,2	0,8	1,4	0,6	0,8
г. Минск	8,2	1,9	6,3	2,7	3,6
Минская	4,4	1,8	2,6	1,1	1,5
Могилевская	2,3	1,0	1,3	0,6	0,7
2012					
Республика Беларусь	26,4	9,2	17,2	7,4	9,8
Области:					
Брестская	3,4	1,4	1,9	0,8	1,2
Витебская	2,8	1,4	1,5	0,6	0,8
Гомельская	2,8	1,2	1,6	0,7	0,8
Гродненская	2,3	0,8	1,6	0,6	1,0
г. Минск	8,4	1,8	6,6	2,8	3,7
Минская	4,4	1,7	2,7	1,2	1,5
Могилевская	2,3	0,9	1,3	0,6	0,7
2013					
Республика Беларусь	27,0	8,9	18,1	8,1	10,0
Области:					
Брестская	3,4	1,4	2,0	0,9	1,1
Витебская	2,8	1,2	1,6	0,7	0,9
Гомельская	2,9	1,2	1,7	0,8	0,9
Гродненская	2,3	0,8	1,5	0,7	0,8
г. Минск	8,7	1,8	6,9	2,9	3,9
Минская	4,6	1,6	3,0	1,4	1,6
Могилевская	2,3	0,9	1,4	0,6	0,8

Продолжение табл. 1.1.1

	Микро-, малые и средние организации	В том числе			
		средние организации	микро- и малые организации	в том числе	
				микро	малые
Средняя численность внешних совместителей					
2009					
Республика Беларусь	51,1	5,1	46,0	26,7	19,4
Области:					
Брестская	4,4	0,5	3,8	2,2	1,6
Витебская	3,7	0,4	3,3	1,9	1,4
Гомельская	3,5	0,5	3,0	1,6	1,4
Гродненская	3,6	0,4	3,2	1,8	1,4
г. Минск	25,0	2,0	23,0	13,5	9,5
Минская	7,4	0,8	6,7	3,8	2,9
Могилевская	3,5	0,5	3,1	1,9	1,2
2010					
Республика Беларусь	53,6	5,1	48,5	29,3	19,3
Области:					
Брестская	4,8	0,6	4,2	2,4	1,8
Витебская	3,9	0,4	3,5	2,1	1,3
Гомельская	3,3	0,5	2,8	1,7	1,1
Гродненская	3,7	0,3	3,4	2,1	1,3
г. Минск	26,4	2,1	24,3	14,5	9,8
Минская	8,1	0,8	7,3	4,5	2,8
Могилевская	3,5	0,4	3,1	1,9	1,2
2011					
Республика Беларусь	54,1	5,0	49,1	29,9	19,1
Области:					
Брестская	4,8	0,5	4,3	2,5	1,7
Витебская	3,7	0,4	3,3	2,0	1,3
Гомельская	3,2	0,5	2,7	1,7	1,0
Гродненская	3,9	0,3	3,6	2,3	1,3
г. Минск	26,4	2,1	24,3	14,7	9,6
Минская	8,7	0,8	7,9	4,9	3,0
Могилевская	3,4	0,4	3,0	1,9	1,1
2012					
Республика Беларусь	55,0	4,8	50,2	30,7	19,5
Области:					
Брестская	4,8	0,5	4,2	2,5	1,7
Витебская	3,6	0,4	3,2	2,1	1,1
Гомельская	2,9	0,4	2,5	1,4	1,1
Гродненская	3,9	0,4	3,6	2,2	1,4
г. Минск	27,1	1,9	25,2	15,4	9,8
Минская	9,4	0,9	8,5	5,3	3,2
Могилевская	3,3	0,3	3,0	1,8	1,1
2013					
Республика Беларусь	56,9	4,6	52,3	32,7	19,6
Области:					
Брестская	4,8	0,5	4,3	2,7	1,6
Витебская	3,7	0,4	3,3	2,0	1,3
Гомельская	3,3	0,4	2,9	1,9	1,0
Гродненская	4,2	0,4	3,8	2,5	1,4
г. Минск	27,2	1,8	25,4	15,4	9,9
Минская	10,4	0,8	9,6	6,2	3,4
Могилевская	3,3	0,3	3,0	1,9	1,1

Продолжение табл. 1.1.1

	Микро-, малые и средние организации	В том числе			
		средние организации	микро- и малые организации	в том числе	
				микро	малые
Средняя численность граждан, выполнявших работу по гражданско-правовым договорам					
2009					
Республика Беларусь	43,7	14,3	29,4	10,0	19,4
Области:					
Брестская	4,9	2,3	2,6	0,8	1,8
Витебская	4,6	1,9	2,7	0,9	1,8
Гомельская	3,7	1,6	2,1	0,7	1,4
Гродненская	3,0	1,0	2,0	0,6	1,4
г. Минск	16,5	3,1	13,4	4,8	8,6
Минская	7,1	3,0	4,1	1,4	2,7
Могилевская	3,8	1,4	2,4	0,8	1,6
2010					
Республика Беларусь	44,9	14,1	30,8	11,6	19,2
Области:					
Брестская	5,2	2,2	3,0	1,0	2,0
Витебская	4,1	1,7	2,4	0,9	1,5
Гомельская	4,0	1,7	2,3	0,9	1,4
Гродненская	2,9	0,8	2,1	0,8	1,3
г. Минск	17,4	3,4	14,0	5,5	8,5
Минская	7,4	2,9	4,5	1,7	2,8
Могилевская	3,9	1,4	2,5	0,9	1,6
2011					
Республика Беларусь	44,3	13,3	31,0	12,4	18,5
Области:					
Брестская	4,8	2,1	2,8	0,9	1,8
Витебская	3,9	1,7	2,2	0,9	1,3
Гомельская	3,4	1,3	2,1	0,9	1,2
Гродненская	3,2	0,8	2,4	0,9	1,5
г. Минск	17,1	3,0	14,1	5,6	8,5
Минская	7,9	2,9	4,9	2,1	2,8
Могилевская	4,0	1,5	2,5	1,1	1,4
2012					
Республика Беларусь	44,8	12,8	32,0	12,9	19,1
Области:					
Брестская	4,6	2,1	2,5	0,8	1,7
Витебская	4,1	1,8	2,3	0,9	1,4
Гомельская	3,6	1,5	2,1	0,9	1,2
Гродненская	3,1	0,7	2,4	0,9	1,5
г. Минск	17,1	2,2	14,9	6,1	8,8
Минская	8,1	2,8	5,3	2,1	3,1
Могилевская	4,1	1,6	2,5	1,1	1,4
2013					
Республика Беларусь	46,8	12,0	34,8	14,5	20,3
Области:					
Брестская	4,8	2,0	2,8	1,1	1,7
Витебская	4,1	1,6	2,5	1,0	1,5
Гомельская	4,0	1,6	2,4	1,1	1,3
Гродненская	2,9	0,7	2,2	1,0	1,3
г. Минск	18,3	2,2	16,1	6,4	9,7
Минская	8,5	2,6	5,9	2,6	3,2
Могилевская	4,3	1,4	2,9	1,2	1,7

Продолжение табл. 1.1.1

	Микро-, малые и средние организации	В том числе			
		средние организации	микро- и малые организации	в том числе	
				микро	малые
Объем производства продукции (работ, услуг)					
2009					
Республика Беларусь	20,0	8,1	11,9	3,7	8,2
Области:					
Брестская	2,2	1,1	1,1	0,3	0,8
Витебская	1,7	1,0	0,7	0,2	0,5
Гомельская	1,7	1,0	0,7	0,2	0,5
Гродненская	1,6	0,8	0,8	0,3	0,5
г. Минск	7,9	1,9	6,0	1,9	4,1
Минская	3,4	1,5	1,9	0,6	1,3
Могилевская	1,5	0,8	0,7	0,2	0,5
2010					
Республика Беларусь	20,0	7,9	12,1	3,9	8,2
Области:					
Брестская	2,3	1,1	1,2	0,4	0,8
Витебская	1,7	1,0	0,7	0,2	0,5
Гомельская	1,9	1,1	0,8	0,3	0,5
Гродненская	1,3	0,6	0,7	0,2	0,5
г. Минск	7,9	1,8	6,1	1,9	4,2
Минская	3,3	1,4	1,9	0,6	1,3
Могилевская	1,6	0,9	0,7	0,3	0,4
2011					
Республика Беларусь	22,2	7,6	14,6	4,4	10,2
Области:					
Брестская	2,1	0,9	1,2	0,4	0,8
Витебская	1,7	0,8	0,9	0,2	0,7
Гомельская	1,7	1,0	0,7	0,3	0,4
Гродненская	1,5	0,6	0,9	0,3	0,6
г. Минск	10,4	2,2	8,2	2,3	5,9
Минская	3,5	1,4	2,1	0,7	1,4
Могилевская	1,3	0,7	0,6	0,2	0,4
2012					
Республика Беларусь	22,6	9,1	13,5	5,1	8,4
Области:					
Брестская	2,3	1,3	1,0	0,3	0,7
Витебская	2,7	1,7	1,0	0,2	0,8
Гомельская	1,7	1,0	0,7	0,3	0,4
Гродненская	1,9	0,8	1,1	0,3	0,8
г. Минск	8,9	2,0	6,9	3,1	3,8
Минская	3,5	1,4	2,1	0,7	1,4
Могилевская	1,6	0,9	0,7	0,2	0,5
2013					
Республика Беларусь	21,6	7,7	13,9	5,1	8,8
Области:					
Брестская	2,2	1,0	1,2	0,4	0,8
Витебская	1,8	0,8	1,0	0,3	0,7
Гомельская	1,9	1,0	0,9	0,4	0,5
Гродненская	1,6	0,7	0,9	0,3	0,6
г. Минск	8,5	2,0	6,5	2,4	4,1
Минская	4,0	1,5	2,5	1,0	1,5
Могилевская	1,6	0,7	0,9	0,3	0,6

Продолжение табл. 1.1.1

	Микро-, малые и средние организации	В том числе			
		средние организации	микро- и малые организации	в том числе	
				микро	малые
Объем промышленного производства					
2009					
Республика Беларусь	14,8	6,1	8,6	1,7	6,9
Области:					
Брестская	1,6	0,7	0,9	0,2	0,8
Витебская	1,3	0,7	0,6	0,1	0,5
Гомельская	1,3	0,8	0,6	0,1	0,4
Гродненская	1,4	0,7	0,6	0,2	0,5
г. Минск	4,6	1,1	3,5	0,7	2,8
Минская	3,4	1,5	1,9	0,3	1,5
Могилевская	1,2	0,6	0,6	0,1	0,4
2010					
Республика Беларусь	15,1	6,2	8,9	1,9	7,0
Области:					
Брестская	1,9	0,8	1,1	0,2	0,9
Витебская	1,2	0,6	0,6	0,1	0,4
Гомельская	1,4	0,9	0,5	0,2	0,4
Гродненская	1,4	0,7	0,7	0,1	0,5
г. Минск	4,5	1,1	3,4	0,8	2,6
Минская	3,4	1,4	2,1	0,4	1,7
Могилевская	1,4	0,8	0,6	0,2	0,5
2011					
Республика Беларусь	17,5	5,7	11,8	1,9	9,9
Области:					
Брестская	1,7	0,7	1,0	0,2	0,8
Витебская	1,0	0,5	0,5	0,1	0,4
Гомельская	1,5	0,9	0,5	0,1	0,4
Гродненская	1,3	0,6	0,7	0,1	0,6
г. Минск	7,5	0,9	6,6	0,8	5,9
Минская	3,4	1,5	1,9	0,5	1,5
Могилевская	1,1	0,6	0,6	0,1	0,4
2012					
Республика Беларусь	19,4	8,9	10,5	3,5	7,0
Области:					
Брестская	2,1	1,3	0,8	0,1	0,7
Витебская	2,6	2,1	0,5	0,1	0,4
Гомельская	1,3	0,8	0,5	0,1	0,4
Гродненская	2,1	1,1	1,0	0,1	0,8
г. Минск	6,3	1,0	5,2	2,6	2,7
Минская	3,4	1,5	1,9	0,4	1,5
Могилевская	1,6	1,0	0,6	0,1	0,5
2013					
Республика Беларусь	15,6	6,1	9,5	2,2	7,3
Области:					
Брестская	1,8	0,8	1,0	0,2	0,9
Витебская	1,5	0,6	0,9	0,1	0,8
Гомельская	1,3	0,7	0,6	0,2	0,4
Гродненская	1,6	0,9	0,7	0,2	0,5
г. Минск	4,1	0,9	3,2	0,8	2,4
Минская	3,9	1,6	2,3	0,6	1,7
Могилевская	1,4	0,6	0,8	0,2	0,6

Продолжение табл. 1.1.1

	Микро-, малые и средние организации	В том числе			
		средние организации	микро- и малые организации	в том числе	
				микро	малые
Выручка от реализации продукции, товаров, работ, услуг					
2009					
Республика Беларусь	37,7	9,4	28,3	10,2	18,1
Области:					
Брестская	2,8	1,1	1,8	0,6	1,1
Витебская	2,5	0,9	1,6	0,5	1,0
Гомельская	2,2	1,0	1,3	0,5	0,7
Гродненская	2,3	0,9	1,4	0,5	0,9
г. Минск	21,1	3,1	18,0	6,2	11,8
Минская	4,6	1,6	3,0	1,2	1,9
Могилевская	2,1	0,9	1,2	0,5	0,7
2010					
Республика Беларусь	37,2	9,3	27,9	10,7	17,2
Области:					
Брестская	2,9	1,0	1,9	0,7	1,2
Витебская	2,3	0,8	1,5	0,7	0,8
Гомельская	2,3	1,0	1,3	0,6	0,7
Гродненская	2,1	0,8	1,3	0,5	0,8
г. Минск	20,9	3,5	17,4	6,4	11,1
Минская	4,6	1,4	3,2	1,3	1,9
Могилевская	2,0	0,8	1,2	0,5	0,7
2011					
Республика Беларусь	39,5	10,1	29,4	8,9	20,5
Области:					
Брестская	2,5	0,9	1,6	0,6	1,0
Витебская	2,4	0,7	1,7	0,5	1,2
Гомельская	1,9	0,7	1,2	0,5	0,6
Гродненская	1,8	0,6	1,2	0,5	0,7
г. Минск	25,0	5,4	19,6	5,1	14,5
Минская	4,2	1,2	3,0	1,2	1,8
Могилевская	1,7	0,6	1,1	0,5	0,6
2012					
Республика Беларусь	37,7	11,0	26,7	9,8	16,9
Области:					
Брестская	2,6	1,0	1,6	0,6	1,0
Витебская	2,9	0,7	2,2	0,5	1,7
Гомельская	1,9	0,7	1,2	0,5	0,7
Гродненская	2,0	0,5	1,5	0,5	0,9
г. Минск	22,0	6,0	16,0	5,9	10,0
Минская	4,6	1,4	3,3	1,3	1,9
Могилевская	1,7	0,6	1,1	0,5	0,6
2013					
Республика Беларусь	37,7	10,0	27,7	10,2	17,5
Области:					
Брестская	2,9	1,1	1,8	0,7	1,1
Витебская	2,3	0,6	1,7	0,6	1,1
Гомельская	2,3	0,9	1,4	0,6	0,8
Гродненская	2,2	0,7	1,5	0,7	0,8
г. Минск	20,6	4,6	16,0	5,4	10,6
Минская	5,5	1,4	4,1	1,7	2,4
Могилевская	1,9	0,7	1,2	0,6	0,7

Продолжение табл. 1.1.1

	Микро-, малые и средние организации	В том числе			
		средние организации	микро- и малые организации	в том числе	
				микро	малые
Инвестиции в основной капитал					
2009					
Республика Беларусь	38,0	14,1	23,9	8,3	15,6
Области:					
Брестская	5,7	1,7	4,0	1,6	2,4
Витебская	4,3	2,0	2,3	0,7	1,6
Гомельская	4,8	1,5	3,3	1,4	1,9
Гродненская	3,6	0,7	2,9	0,8	2,1
г. Минск	10,8	4,9	5,9	1,9	4,0
Минская	5,2	1,9	3,3	1,2	2,1
Могилевская	3,5	1,3	2,2	0,7	1,5
2010					
Республика Беларусь	39,7	12,7	27,0	9,3	17,6
Области:					
Брестская	6,3	1,6	4,8	1,9	2,9
Витебская	4,1	1,6	2,5	0,8	1,7
Гомельская	5,1	1,4	3,7	1,4	2,3
Гродненская	3,3	0,6	2,7	0,7	2,0
г. Минск	10,3	4,2	6,1	1,9	4,2
Минская	6,5	2,0	4,5	1,4	3,1
Могилевская	4,0	1,3	2,7	1,2	1,5
2011					
Республика Беларусь	36,0	10,1	25,9	9,0	16,9
Области:					
Брестская	5,1	1,6	3,5	1,6	1,9
Витебская	3,0	0,9	2,1	0,6	1,5
Гомельская	3,7	0,7	3,0	1,1	1,9
Гродненская	2,9	0,6	2,3	0,6	1,7
г. Минск	11,5	3,8	7,8	2,7	5,1
Минская	6,2	1,5	4,8	1,2	3,6
Могилевская	3,5	1,1	2,4	1,2	1,2
2012					
Республика Беларусь	37,9	11,8	26,1	9,1	17,0
Области:					
Брестская	4,3	1,8	2,5	1,1	1,4
Витебская	3,5	0,9	2,5	0,9	1,6
Гомельская	3,4	0,8	2,7	0,9	1,8
Гродненская	4,1	0,6	3,5	0,7	2,9
г. Минск	12,5	4,1	8,4	2,6	5,8
Минская	6,2	1,9	4,3	1,5	2,8
Могилевская	3,9	1,7	2,1	1,4	0,7
2013					
Республика Беларусь	38,9	12,2	26,7	10,2	16,5
Области:					
Брестская	4,1	1,2	2,9	1,2	1,7
Витебская	2,7	0,8	1,9	0,6	1,3
Гомельская	3,8	0,8	3,0	1,3	1,7
Гродненская	3,2	1,3	1,9	0,8	1,1
г. Минск	14,3	4,4	9,9	3,4	6,5
Минская	7,4	1,8	5,6	2,0	3,6
Могилевская	3,4	1,9	1,5	0,8	0,7

Продолжение табл. 1.1.1

	Микро-, малые и средние организации	В том числе			
		средние организации	микро- и малые организации	в том числе	
				микро	малые
Розничный товарооборот организаций торговли					
2009					
Республика Беларусь	41,9	12,0	29,9	12,3	17,6
Области:					
Брестская	5,0	1,1	3,9	1,9	2,0
Витебская	4,0	0,8	3,2	1,5	1,7
Гомельская	4,2	1,1	3,1	1,4	1,7
Гродненская	5,1	1,5	3,6	1,3	2,3
г. Минск	14,3	5,4	8,9	2,7	6,2
Минская	5,2	1,4	3,8	2,0	1,8
Могилевская	4,1	0,7	3,4	1,5	1,9
2010					
Республика Беларусь	40,9	12,3	28,6	12,7	15,9
Области:					
Брестская	5,2	1,2	4,0	1,9	2,1
Витебская	3,9	1,0	2,9	1,4	1,5
Гомельская	4,4	1,0	3,4	1,5	1,9
Гродненская	4,4	1,3	3,1	1,3	1,8
г. Минск	14,3	5,6	8,7	3,2	5,5
Минская	5,0	1,6	3,4	1,9	1,5
Могилевская	3,7	0,6	3,1	1,5	1,6
2011					
Республика Беларусь	37,6	10,2	27,4	12,2	15,2
Области:					
Брестская	5,0	1,2	3,8	1,7	2,1
Витебская	3,6	0,9	2,7	1,4	1,3
Гомельская	4,5	1,3	3,2	1,4	1,8
Гродненская	3,8	0,9	2,9	1,3	1,6
г. Минск	13,1	4,5	8,6	3,1	5,5
Минская	4,4	1,1	3,3	1,9	1,4
Могилевская	3,2	0,3	2,9	1,4	1,5
2012					
Республика Беларусь	34,5	8,5	26,0	11,8	14,2
Области:					
Брестская	4,7	1,1	3,6	1,9	1,7
Витебская	3,3	0,7	2,6	1,3	1,3
Гомельская	3,8	0,8	3,0	1,4	1,6
Гродненская	3,8	0,9	2,9	1,5	1,4
г. Минск	11,9	3,8	8,1	2,7	5,4
Минская	3,9	0,8	3,1	1,7	1,4
Могилевская	3,1	0,4	2,7	1,3	1,4
2013					
Республика Беларусь	36,1	9,3	26,8	12,6	14,2
Области:					
Брестская	4,4	1,0	3,4	1,6	1,8
Витебская	3,3	0,6	2,7	1,4	1,3
Гомельская	4,3	1,2	3,1	1,6	1,5
Гродненская	4,3	1,4	2,9	1,6	1,3
г. Минск	12,6	3,8	8,8	3,4	5,4
Минская	4,3	0,9	3,4	1,8	1,6
Могилевская	2,9	0,4	2,5	1,2	1,3

Продолжение табл. 1.1.1

	Микро-, малые и средние организации	В том числе			
		средние организации	микро- и малые организации	в том числе	
				микро	малые
Товaroоборот общественного питания					
2009					
Республика Беларусь	39,5	15,8	23,7	7,6	16,1
Области:					
Брестская	4,1	1,7	2,4	1,1	1,3
Витебская	2,9	1,2	1,7	0,8	0,9
Гомельская	4,5	2,3	2,2	0,9	1,3
Гродненская	4,2	1,8	2,4	0,8	1,6
г. Минск	15,1	5,3	9,8	2,1	7,7
Минская	5,8	2,8	3,0	1,0	2,0
Могилевская	2,9	0,7	2,2	0,9	1,3
2010					
Республика Беларусь	38,1	14,7	23,4	8,5	14,9
Области:					
Брестская	3,7	1,2	2,5	1,1	1,4
Витебская	3,1	1,3	1,8	0,9	0,9
Гомельская	4,3	1,9	2,4	1,1	1,3
Гродненская	3,4	1,1	2,3	0,9	1,4
г. Минск	15,9	6,4	9,5	2,5	7,0
Минская	4,8	2,2	2,6	1,0	1,6
Могилевская	2,9	0,6	2,3	1,0	1,3
2011					
Республика Беларусь	36,0	12,9	23,1	8,6	14,5
Области:					
Брестская	3,6	1,1	2,5	1,2	1,3
Витебская	3,4	1,4	2,0	1,0	1,0
Гомельская	3,8	1,4	2,4	1,0	1,4
Гродненская	3,2	0,9	2,3	0,9	1,4
г. Минск	15,6	6,1	9,5	2,6	6,9
Минская	3,7	1,5	2,2	1,0	1,2
Могилевская	2,7	0,5	2,2	0,9	1,3
2012					
Республика Беларусь	35,7	13,0	22,7	8,1	14,6
Области:					
Брестская	3,8	1,3	2,5	1,3	1,2
Витебская	3,0	1,1	1,9	0,9	1,0
Гомельская	3,7	1,5	2,2	0,9	1,3
Гродненская	3,1	0,8	2,3	0,7	1,6
г. Минск	16,1	6,8	9,3	2,4	6,9
Минская	3,3	1,0	2,3	1,1	1,2
Могилевская	2,7	0,5	2,2	0,8	1,4
2013					
Республика Беларусь	37,4	13,0	24,4	9,4	15,0
Области:					
Брестская	3,7	1,2	2,5	1,4	1,1
Витебская	2,8	0,8	2,0	1,0	1,0
Гомельская	4,2	1,7	2,5	1,2	1,3
Гродненская	3,2	1,0	2,2	0,7	1,5
г. Минск	17,4	7,0	10,4	3,0	7,4
Минская	3,4	0,8	2,6	1,3	1,3
Могилевская	2,7	0,5	2,2	0,8	1,4

Продолжение табл. 1.1.1

	Микро-, малые и средние организации	В том числе			
		средние организации	микро- и малые организации	в том числе	
				микро	малые
Оптовый товарооборот организаций оптовой торговли					
2009					
Республика Беларусь	80,3	8,9	71,4	24,4	47,0
Области:					
Брестская	2,7	0,7	2,0	0,9	1,1
Витебская	3,7	0,7	3,0	1,0	2,0
Гомельская	2,1	0,5	1,6	0,8	0,8
Гродненская	2,5	0,3	2,2	1,1	1,1
г. Минск	60,4	4,4	56,0	17,2	38,8
Минская	6,4	1,3	5,1	2,4	2,7
Могилевская	2,5	1,0	1,5	1,0	0,5
2010					
Республика Беларусь	81,5	10,0	71,5	24,2	47,3
Области:					
Брестская	2,9	0,8	2,1	0,9	1,2
Витебская	3,3	0,6	2,7	1,1	1,6
Гомельская	2,4	0,7	1,7	0,9	0,8
Гродненская	2,0	0,2	1,8	0,8	1,0
г. Минск	62,6	6,2	56,4	17,2	39,2
Минская	6,0	0,6	5,4	2,4	3,0
Могилевская	2,3	0,9	1,4	0,9	0,5
2011					
Республика Беларусь	90,6	17,4	73,2	20,6	52,6
Области:					
Брестская	2,1	0,6	1,5	0,7	0,8
Витебская	5,1	0,3	4,8	1,4	3,4
Гомельская	1,8	0,4	1,4	0,7	0,7
Гродненская	1,6	0,2	1,4	0,8	0,6
г. Минск	72,3	14,9	57,4	13,1	44,3
Минская	5,6	0,4	5,2	2,7	2,5
Могилевская	2,1	0,6	1,5	1,2	0,3
2012					
Республика Беларусь	76,1	15,2	60,9	20,2	40,7
Области:					
Брестская	2,4	0,7	1,7	0,8	0,8
Витебская	5,9	0,2	5,7	0,8	5,0
Гомельская	1,8	0,4	1,4	0,7	0,7
Гродненская	1,9	0,2	1,6	0,6	0,9
г. Минск	56,1	12,1	44,0	14,0	30,1
Минская	6,2	1,1	5,2	2,5	2,7
Могилевская	1,8	0,5	1,3	0,8	0,5
2013					
Республика Беларусь	81,6	14,4	67,2	24,0	43,2
Области:					
Брестская	3,0	0,9	2,1	1,1	1,0
Витебская	2,8	0,2	2,6	1,0	1,6
Гомельская	2,0	0,2	1,8	0,9	0,9
Гродненская	2,1	0,1	2,0	0,9	1,1
г. Минск	61,3	11,0	50,3	16,1	34,2
Минская	8,3	1,2	7,1	3,1	4,0
Могилевская	2,1	0,8	1,3	0,9	0,4

Продолжение табл. 1.1.1

	Микро-, малые и средние организации	В том числе			
		средние организации	микро- и малые организации	в том числе	
				микро	малые
Объем внешней торговли товарами					
2009					
Республика Беларусь	35,4	4,9	30,5	5,7	24,8
Области:					
Брестская	1,2	0,4	0,8	0,2	0,6
Витебская	1,5	0,3	1,2	0,2	1,0
Гомельская	0,7	0,4	0,3	0,1	0,2
Гродненская	0,9	0,3	0,6	0,2	0,4
г. Минск	24,6	2,2	22,4	4,1	18,3
Минская	5,3	0,7	4,6	0,7	3,9
Могилевская	0,9	0,5	0,4	0,1	0,3
2010					
Республика Беларусь	39,7	6,0	33,7	7,3	26,4
Области:					
Брестская	1,4	0,5	0,9	0,2	0,7
Витебская	1,6	0,3	1,3	0,7	0,6
Гомельская	1,1	0,6	0,5	0,2	0,3
Гродненская	1,1	0,4	0,7	0,2	0,5
г. Минск	26,6	2,9	23,7	5,0	18,7
Минская	6,6	0,6	6,0	0,7	5,3
Могилевская	1,1	0,6	0,5	0,2	0,3
2011					
Республика Беларусь	38,2	8,6	29,6	5,1	24,5
Области:					
Брестская	1,2	0,5	0,7	0,2	0,5
Витебская	2,2	0,2	2,0	0,2	1,8
Гомельская	0,8	0,4	0,4	0,2	0,2
Гродненская	1,0	0,5	0,5	0,2	0,3
г. Минск	25,7	1,9	23,8	3,6	20,2
Минская	6,4	4,6	1,8	0,6	1,2
Могилевская	0,9	0,4	0,5	0,2	0,3
2012					
Республика Беларусь	38,0	9,5	28,5	8,4	20,1
Области:					
Брестская	1,3	0,5	0,8	0,3	0,5
Витебская	4,3	0,3	4,0	0,3	3,7
Гомельская	0,9	0,4	0,5	0,2	0,3
Гродненская	1,0	0,2	0,8	0,2	0,6
г. Минск	23,6	4,0	19,7	6,4	13,3
Минская	5,8	3,7	2,2	0,8	1,4
Могилевская	1,0	0,4	0,6	0,2	0,4
2013					
Республика Беларусь	36,4	8,6	27,8	7,6	20,3
Области:					
Брестская	1,6	0,6	1,1	0,4	0,7
Витебская	1,4	0,3	1,1	0,4	0,7
Гомельская	1,2	0,5	0,6	0,3	0,4
Гродненская	1,2	0,5	0,7	0,3	0,4
г. Минск	23,1	2,7	20,4	4,8	15,6
Минская	6,7	3,4	3,3	1,2	2,1
Могилевская	1,2	0,6	0,7	0,3	0,4

Продолжение табл. 1.1.1

	Микро-, малые и средние организации	В том числе			
		средние организации	микро- и малые организации	в том числе	
				микро	малые
Экспорт товаров					
2009					
Республика Беларусь	37,9	3,6	34,3	1,9	32,4
Области:					
Брестская	0,7	0,3	0,4	0,04	0,3
Витебская	1,5	0,4	1,1	0,1	1,0
Гомельская	0,8	0,5	0,3	0,1	0,2
Гродненская	0,7	0,4	0,3	0,03	0,2
г. Минск	25,8	1,0	24,8	1,3	23,5
Минская	7,7	0,6	7,1	0,2	6,9
Могилевская	0,6	0,3	0,3	0,1	0,2
2010					
Республика Беларусь	42,9	4,0	38,9	2,5	36,4
Области:					
Брестская	1,1	0,5	0,5	0,04	0,5
Витебская	1,6	0,3	1,3	0,7	0,6
Гомельская	1,0	0,7	0,3	0,1	0,2
Гродненская	0,8	0,5	0,3	0,047	0,2
г. Минск	27,3	1,1	26,2	1,2	25,0
Минская	10,3	0,6	9,7	0,2	9,5
Могилевская	0,8	0,4	0,4	0,1	0,3
2011					
Республика Беларусь	46,1	12,2	33,9	2,1	31,8
Области:					
Брестская	0,9	0,5	0,4	0,1	0,3
Витебская	2,4	0,3	2,1	0,1	2,0
Гомельская	0,8	0,5	0,3	0,1	0,2
Гродненская	1,1	0,8	0,3	0,1	0,2
г. Минск	30,5	1,0	29,5	1,3	28,2
Минская	9,9	8,9	1,0	0,4	0,6
Могилевская	0,7	0,3	0,4	0,1	0,3
2012					
Республика Беларусь	41,3	11,4	30,0	5,8	24,1
Области:					
Брестская	0,9	0,5	0,4	0,1	0,3
Витебская	4,6	0,3	4,3	0,2	4,1
Гомельская	0,7	0,4	0,3	0,1	0,2
Гродненская	0,6	0,2	0,4	0,1	0,3
г. Минск	26,5	3,3	23,2	5,0	18,2
Минская	7,3	6,3	1,0	0,2	0,7
Могилевская	0,7	0,4	0,3	0,1	0,3
2013					
Республика Беларусь	37,3	11,1	26,2	2,4	23,8
Области:					
Брестская	1,3	0,6	0,7	0,2	0,5
Витебская	1,3	0,4	0,9	0,3	0,7
Гомельская	1,1	0,6	0,5	0,2	0,3
Гродненская	0,8	0,4	0,4	0,1	0,3
г. Минск	23,8	2,3	21,5	1,2	20,3
Минская	7,9	6,1	1,8	0,5	1,3
Могилевская	1,1	0,6	0,5	0,1	0,4

Продолжение табл. 1.1.1

	Микро-, малые и средние организации	В том числе			
		средние организации	микро- и малые организации	в том числе	
				микро	малые
Импорт товаров					
2009					
Республика Беларусь	33,5	5,9	27,6	8,5	19,1
Области:					
Брестская	1,5	0,4	1,1	0,3	0,8
Витебская	1,4	0,2	1,2	0,2	1,0
Гомельская	0,8	0,3	0,5	0,2	0,3
Гродненская	1,1	0,3	0,8	0,3	0,5
г. Минск	23,8	3,1	20,7	6,3	14,4
Минская	3,5	0,8	2,7	1,0	1,7
Могилевская	1,2	0,6	0,6	0,2	0,4
2010					
Республика Беларусь	37,4	7,4	30,0	10,8	19,2
Области:					
Брестская	1,9	0,6	1,3	0,4	0,9
Витебская	1,6	0,3	1,3	0,7	0,6
Гомельская	1,1	0,5	0,6	0,3	0,3
Гродненская	1,4	0,4	1,0	0,3	0,7
г. Минск	26,3	4,3	22,0	7,8	14,2
Минская	4,0	0,7	3,3	1,1	2,2
Могилевская	1,3	0,7	0,6	0,3	0,3
2011					
Республика Беларусь	31,1	5,3	25,8	7,7	18,1
Области:					
Брестская	1,4	0,5	0,9	0,3	0,6
Витебская	2,2	0,2	2,0	0,3	1,7
Гомельская	0,9	0,4	0,5	0,2	0,3
Гродненская	1,0	0,3	0,7	0,2	0,5
г. Минск	21,1	2,6	18,5	5,5	13,0
Минская	3,4	0,8	2,6	0,9	1,7
Могилевская	1,0	0,5	0,5	0,2	0,3
2012					
Республика Беларусь	34,7	7,7	27,0	11,0	16,1
Области:					
Брестская	1,8	0,6	1,2	0,4	0,7
Витебская	4,1	0,4	3,7	0,4	3,3
Гомельская	1,0	0,4	0,6	0,3	0,4
Гродненская	1,4	0,2	1,1	0,3	0,8
г. Минск	20,8	4,6	16,1	7,8	8,3
Минская	4,4	1,0	3,4	1,3	2,1
Могилевская	1,3	0,5	0,8	0,4	0,5
2013					
Республика Беларусь	35,7	6,4	29,3	12,0	17,3
Области:					
Брестская	2,0	0,6	1,4	0,6	0,8
Витебская	1,5	0,3	1,2	0,5	0,7
Гомельская	1,2	0,4	0,8	0,4	0,4
Гродненская	1,5	0,5	1,0	0,4	0,5
г. Минск	22,5	3,0	19,4	7,9	11,5
Минская	5,7	1,0	4,7	1,8	2,8
Могилевская	1,4	0,6	0,8	0,4	0,4

1.1.2. Удельный вес микроорганизаций, малых и средних организаций в основных экономических показателях развития областей и города Минска

(в процентах к итогу по области)

	Микро-, малые и средние организации	В том числе			
		средние организации	микро- и малые организации	в том числе	
				микро	малые
Валовой региональный продукт					
Брестская					
2009	20,4	9,5	10,9	3,6	7,3
2010	20,4	9,6	10,8	3,7	7,1
2011	20,7	8,9	11,8	4,5	7,3
2012	25,4	12,6	12,8	4,6	8,2
2013	23,2	9,4	13,8	5,5	8,3
Витебская					
2009	18,6	9,3	9,3	3,0	6,3
2010	17,0	9,6	7,4	2,8	4,6
2011	15,5	6,6	8,9	2,5	6,4
2012	23,2	11,9	11,3	3,1	8,2
2013	17,8	6,9	10,9	4,1	6,8
Гомельская					
2009	14,8	7,3	7,5	2,5	5,0
2010	16,4	8,3	8,1	3,2	4,9
2011	12,7	5,6	7,1	2,5	4,6
2012	14,1	6,8	7,3	2,9	4,4
2013	14,7	6,8	7,9	3,4	4,5
Гродненская					
2009	18,4	8,4	10,0	3,5	6,5
2010	17,8	7,4	10,4	3,7	6,7
2011	15,6	6,1	9,5	3,8	5,7
2012	22,7	9,1	13,6	4,4	9,2
2013	18,4	7,1	11,3	5,1	6,2
г. Минск					
2009	31,4	9,3	22,1	7,7	14,4
2010	35,8	8,9	26,9	9,2	17,7
2011	40,6	9,2	31,4	10,4	21,0
2012	40,3	8,8	31,5	14,5	17,0
2013	40,4	9,0	31,4	12,2	19,2
Минская					
2009	22,4	8,9	13,5	4,4	9,1
2010	21,9	9,6	12,3	4,4	7,9
2011	23,7	8,6	15,1	5,3	9,8
2012	28,2	11,1	17,1	6,2	10,9
2013	28,8	9,8	19,0	7,8	11,2
Могилевская					
2009	18,6	8,7	9,9	3,4	6,5
2010	17,7	8,8	8,9	3,4	5,5
2011	15,3	7,1	8,2	3,5	4,7
2012	22,3	11,7	10,6	4,1	6,5
2013	20,9	9,1	11,8	5,1	6,7

Продолжение табл. 1.1.2

	Микро-, малые и средние организации	В том числе			
		средние организации	микро- и малые организации	в том числе	
				микро	малые
Средняя численность работников					
Брестская					
2009	26,8	12,1	14,7	5,8	8,9
2010	26,7	11,8	14,9	6,1	8,8
2011	26,5	11,3	15,2	6,2	9,0
2012	25,8	10,7	15,1	6,2	8,9
2013	26,4	10,5	15,9	6,9	9,0
Витебская					
2009	25,6	12,5	13,1	5,2	7,9
2010	25,0	12,3	12,7	5,5	7,2
2011	24,3	11,5	12,8	5,5	7,3
2012	24,0	11,2	12,8	5,6	7,2
2013	24,2	10,3	13,9	6,1	7,8
Гомельская					
2009	21,6	10,3	11,3	4,5	6,8
2010	21,9	10,7	11,2	4,9	6,3
2011	19,9	8,6	11,3	5,2	6,1
2012	20,1	8,7	11,4	5,2	6,2
2013	21,2	8,9	12,3	5,9	6,4
Гродненская					
2009	23,1	9,4	13,7	5,5	8,2
2010	21,3	7,7	13,6	5,9	7,7
2011	21,5	7,4	14,1	6,1	8,0
2012	22,3	6,9	15,4	6,2	9,2
2013	22,0	7,2	14,8	7,2	7,6
г. Минск					
2009	36,9	8,3	28,6	11,5	17,1
2010	37,6	8,6	29,0	12,3	16,7
2011	37,2	8,2	29,0	12,6	16,4
2012	37,6	7,6	30,0	13,3	16,7
2013	38,5	7,4	31,1	13,6	17,5
Минская					
2009	30,0	12,7	17,3	6,9	10,4
2010	30,5	12,6	17,9	7,8	10,1
2011	30,5	12,0	18,5	8,3	10,2
2012	30,6	11,3	19,3	8,8	10,5
2013	32,1	10,8	21,3	10,3	11,0
Могилевская					
2009	24,1	10,5	13,6	5,5	8,1
2010	23,1	9,7	13,4	5,9	7,5
2011	22,3	9,1	13,2	6,0	7,2
2012	22,2	8,9	13,3	6,0	7,3
2013	22,8	8,4	14,4	6,6	7,8

Продолжение табл. 1.1.2

	Микро-, малые и средние организации	В том числе			
		средние организации	микро- и малые организации	в том числе	
				микро	малые
Списочная численность работников в среднем за год					
Брестская					
2009	26,0	12,0	14,0	5,4	8,6
2010	25,9	11,7	14,2	5,8	8,4
2011	25,7	11,2	14,5	5,9	8,6
2012	25,0	10,6	14,4	5,8	8,6
2013	25,5	10,4	15,1	6,5	8,6
Витебская					
2009	25,0	12,6	12,4	4,9	7,5
2010	24,3	12,3	12,0	5,1	6,9
2011	23,7	11,5	12,2	5,1	7,1
2012	23,3	11,2	12,1	5,2	6,9
2013	23,4	10,3	13,1	5,7	7,4
Гомельская					
2009	21,0	10,2	10,8	4,2	6,6
2010	21,3	10,6	10,7	4,7	6,0
2011	19,3	8,5	10,8	4,9	5,9
2012	19,4	8,5	10,9	5,0	5,9
2013	20,4	8,7	11,7	5,5	6,2
Гродненская					
2009	22,5	9,5	13,0	5,2	7,8
2010	20,6	7,7	12,9	5,5	7,4
2011	20,7	7,4	13,3	5,7	7,6
2012	21,5	6,9	14,6	5,7	8,9
2013	21,2	7,3	13,9	6,6	7,3
г. Минск					
2009	35,3	8,3	27,0	10,6	16,4
2010	35,9	8,7	27,2	11,2	16,0
2011	35,5	8,3	27,2	11,5	15,7
2012	35,8	7,8	28,0	12,1	15,9
2013	36,5	7,6	28,9	12,3	16,6
Минская					
2009	29,0	12,7	16,3	6,4	9,9
2010	29,2	12,5	16,7	7,1	9,6
2011	29,1	11,9	17,2	7,5	9,7
2012	29,1	11,1	18,0	8,0	10,0
2013	30,4	10,7	19,7	9,3	10,4
Могилевская					
2009	23,4	10,4	13,0	5,2	7,8
2010	22,2	9,6	12,6	5,5	7,1
2011	21,3	8,9	12,4	5,5	6,9
2012	21,2	8,7	12,5	5,5	7,0
2013	21,6	8,2	13,4	6,1	7,3

Продолжение табл. 1.1.2

	Микро-, малые и средние организации	В том числе			
		средние организации	микро- и малые организации	в том числе	
				микро	малые
Средняя численность внешних совместителей					
Брестская					
2009	47,7	6,0	41,7	23,8	17,9
2010	49,1	5,8	43,3	24,8	18,5
2011	49,1	5,4	43,7	26,1	17,6
2012	50,3	5,7	44,6	26,5	18,1
2013	51,7	5,6	46,1	28,8	17,3
Витебская					
2009	35,8	3,7	32,1	18,8	13,3
2010	39,6	4,2	35,4	21,9	13,5
2011	39,2	4,7	34,5	21,1	13,4
2012	38,2	4,1	34,1	21,8	12,3
2013	40,6	4,3	36,3	22,3	14,0
Гомельская					
2009	37,9	5,4	32,5	17,4	15,1
2010	36,1	5,4	30,7	18,8	11,9
2011	36,4	5,5	30,9	19,0	11,9
2012	35,8	5,2	30,6	17,5	13,1
2013	41,1	5,0	36,1	23,3	12,8
Гродненская					
2009	41,2	4,4	36,8	20,8	16,0
2010	41,7	3,7	38,0	23,4	14,6
2011	42,0	3,7	38,3	24,2	14,1
2012	43,4	4,0	39,4	23,8	15,6
2013	45,7	4,1	41,6	26,8	14,8
г. Минск					
2009	62,9	5,1	57,8	34,0	23,8
2010	66,4	5,3	61,1	36,6	24,5
2011	66,4	5,3	61,1	36,9	24,2
2012	67,0	4,7	62,3	38,0	24,3
2013	67,8	4,5	63,3	38,5	24,8
Минская					
2009	53,2	5,5	47,7	27,1	20,6
2010	57,4	5,5	51,9	31,7	20,2
2011	59,9	5,2	54,7	33,9	20,8
2012	61,9	5,8	56,1	35,1	21,0
2013	64,2	4,7	59,5	38,7	20,8
Могилевская					
2009	39,4	5,1	34,3	20,6	13,7
2010	40,1	4,6	35,5	22,1	13,4
2011	40,4	4,4	36,0	22,5	13,5
2012	40,0	4,1	35,9	22,2	13,7
2013	41,7	4,4	37,3	24,1	13,2

Продолжение табл. 1.1.2

	Микро-, малые и средние организации	В том числе			
		средние организации	микро- и малые организации	в том числе	
				микро	малые
Средняя численность граждан, выполнявших работу по гражданско-правовым договорам					
Брестская					
2009	42,6	19,8	22,8	7,4	15,4
2010	44,3	18,8	25,5	8,2	17,3
2011	41,9	17,9	24,0	8,2	15,8
2012	40,5	18,3	22,2	7,0	15,2
2013	41,8	17,3	24,5	9,9	14,6
Витебская					
2009	41,3	17,2	24,1	7,7	16,4
2010	39,1	16,4	22,7	8,7	14,0
2011	38,6	17,0	21,6	8,4	13,2
2012	38,8	17,0	21,8	8,8	13,0
2013	40,5	15,9	24,6	10,1	14,5
Гомельская					
2009	37,0	16,1	20,9	6,9	14,0
2010	39,1	17,0	22,1	8,4	13,7
2011	34,4	13,6	20,8	8,8	12,0
2012	36,2	15,3	20,9	8,9	12,0
2013	38,7	15,2	23,5	11,0	12,5
Гродненская					
2009	31,7	10,4	21,3	6,6	14,7
2010	32,2	9,1	23,1	8,6	14,5
2011	33,9	8,6	25,3	9,6	15,7
2012	34,9	8,1	26,8	10,0	16,8
2013	34,1	8,3	25,8	11,1	14,7
г. Минск					
2009	48,7	9,1	39,6	14,2	25,4
2010	49,2	9,5	39,7	15,6	24,1
2011	48,2	8,3	39,9	15,9	24,0
2012	49,6	6,4	43,2	17,8	25,4
2013	52,8	6,3	46,5	18,5	28,0
Минская					
2009	47,8	20,1	27,7	9,5	18,2
2010	51,1	19,9	31,2	11,7	19,5
2011	53,6	20,0	33,6	14,3	19,3
2012	52,4	18,4	34,0	13,7	20,3
2013	53,9	16,4	37,5	16,8	20,7
Могилевская					
2009	42,2	15,5	26,7	8,7	18,0
2010	44,7	15,9	28,8	10,4	18,4
2011	44,6	16,4	28,2	12,4	15,8
2012	45,1	17,9	27,2	11,9	15,3
2013	46,5	15,4	31,1	12,7	18,4

Продолжение табл. 1.1.2

	Микро-, малые и средние организации	В том числе			
		средние организации	микро- и малые организации	в том числе	
				микро	малые
Объем производства продукции (работ, услуг)					
Брестская					
2009	20,7	10,2	10,5	3,1	7,4
2010	21,2	10,2	11,0	3,4	7,6
2011	22,4	10,1	12,3	3,9	8,4
2012	23,9	13,0	10,9	3,4	7,5
2013	22,6	10,2	12,4	4,2	8,2
Витебская					
2009	14,0	7,9	6,1	1,8	4,3
2010	13,3	7,6	5,7	1,9	3,8
2011	13,1	6,2	6,9	1,8	5,1
2012	20,1	12,3	7,8	1,9	5,9
2013	15,4	6,8	8,6	2,6	6,0
Гомельская					
2009	11,2	6,5	4,7	1,5	3,2
2010	11,9	7,0	4,9	1,8	3,1
2011	10,4	6,0	4,4	1,7	2,7
2012	11,0	6,3	4,7	1,7	3,0
2013	12,3	6,4	5,9	2,4	3,5
Гродненская					
2009	16,5	8,3	8,2	2,7	5,5
2010	15,6	7,2	8,4	2,7	5,7
2011	16,5	6,9	9,6	3,1	6,5
2012	21,4	9,5	11,9	3,0	8,9
2013	17,5	7,6	9,9	3,9	6,0
г. Минск					
2009	35,6	8,6	27,0	8,3	18,7
2010	36,2	8,4	27,8	8,6	19,2
2011	42,5	9,0	33,5	9,5	24,0
2012	38,3	8,4	29,9	13,5	16,4
2013	37,0	8,5	28,5	10,5	18,0
Минская					
2009	26,2	12,0	14,2	4,3	9,9
2010	24,8	10,6	14,2	4,6	9,6
2011	25,6	10,2	15,4	5,2	10,2
2012	25,5	10,6	14,9	5,0	9,9
2013	28,3	10,6	17,7	6,8	10,9
Могилевская					
2009	18,7	10,1	8,6	2,8	5,8
2010	18,4	10,1	8,3	2,9	5,4
2011	17,1	8,7	8,4	3,0	5,4
2012	19,5	11,1	8,4	2,8	5,6
2013	19,4	9,0	10,4	3,7	6,7

Продолжение табл. 1.1.2

	Микро-, малые и средние организации	В том числе			
		средние организации	микро- и малые организации	в том числе	
				микро	малые
Объем промышленного производства					
Брестская					
2009	17,2	7,3	9,9	1,6	8,3
2010	19,5	8,2	11,3	2,0	9,3
2011	19,9	8,2	11,7	2,1	9,6
2012	23,8	14,5	9,3	1,5	7,8
2013	18,3	8,0	10,3	1,7	8,6
Витебская					
2009	7,2	3,9	3,3	0,7	2,6
2010	6,6	3,4	3,2	0,7	2,5
2011	5,8	2,8	3,0	0,6	2,4
2012	14,6	11,7	2,9	0,7	2,2
2013	9,3	3,6	5,7	0,8	4,9
Гомельская					
2009	5,9	3,4	2,5	0,6	1,9
2010	6,7	4,1	2,6	0,8	1,8
2011	6,6	4,3	2,3	0,7	1,6
2012	6,4	4,1	2,3	0,6	1,7
2013	6,4	3,5	2,9	0,9	2,0
Гродненская					
2009	14,3	7,7	6,6	1,6	5,0
2010	14,1	7,3	6,8	1,3	5,5
2011	14,9	7,2	7,7	1,2	6,5
2012	22,9	12,5	10,4	1,3	9,1
2013	15,0	8,4	6,6	1,6	5,0
г. Минск					
2009	24,9	6,1	18,8	3,5	15,3
2010	24,9	6,1	18,8	4,3	14,5
2011	38,1	4,5	33,6	3,8	29,8
2012	33,4	5,6	27,8	13,6	14,2
2013	23,5	5,3	18,2	4,4	13,8
Минская					
2009	25,2	11,2	14,0	2,6	11,4
2010	23,4	9,4	14,0	2,7	11,3
2011	22,3	9,7	12,6	3,0	9,6
2012	22,7	9,8	12,9	2,6	10,3
2013	25,1	10,2	14,9	3,8	11,1
Могилевская					
2009	13,1	6,9	6,2	1,5	4,7
2010	14,9	8,3	6,6	1,7	4,9
2011	13,2	6,7	6,5	1,5	5,0
2012	16,5	10,4	6,1	1,2	4,9
2013	14,5	6,4	8,1	1,8	6,3

Продолжение табл. 1.1.2

	Микро-, малые и средние организации	В том числе			
		средние организации	микро- и малые организации	в том числе	
				микро	малые
Выручка от реализации продукции, товаров, работ, услуг					
Брестская					
2009	31,7	11,8	19,9	7,2	12,7
2010	32,0	11,3	20,7	7,6	13,1
2011	32,4	11,5	20,9	7,7	13,2
2012	32,0	12,6	19,4	7,4	12,0
2013	32,7	12,1	20,6	8,0	12,6
Витебская					
2009	24,7	9,0	15,7	5,4	10,3
2010	23,2	8,3	14,9	6,7	8,2
2011	24,4	6,7	17,7	5,3	12,4
2012	28,5	6,7	21,8	5,0	16,8
2013	23,7	6,4	17,3	5,9	11,4
Гомельская					
2009	17,8	7,8	10,0	4,2	5,8
2010	17,7	7,5	10,2	4,6	5,6
2011	14,5	5,6	8,9	3,9	5,0
2012	14,4	5,5	8,9	3,8	5,1
2013	17,5	6,6	10,9	4,9	6,0
Гродненская					
2009	27,7	10,9	16,8	6,4	10,4
2010	25,7	9,5	16,2	6,2	10,0
2011	24,3	7,7	16,6	7,0	9,6
2012	26,6	7,1	19,5	6,9	12,6
2013	26,3	8,3	18,0	7,9	10,1
г. Минск					
2009	50,2	7,4	42,8	14,8	28,0
2010	51,7	8,7	43,0	15,7	27,3
2011	56,9	12,3	44,6	11,6	33,0
2012	52,5	14,3	38,2	14,2	24,0
2013	51,5	11,4	40,1	13,5	26,6
Минская					
2009	42,0	14,5	27,5	10,5	17,0
2010	38,7	11,7	27,0	11,2	15,8
2011	36,5	10,5	26,0	10,5	15,5
2012	36,6	10,9	25,7	10,4	15,3
2013	41,3	10,9	30,4	12,7	17,7
Могилевская					
2009	30,0	12,5	17,5	7,5	10,0
2010	28,0	11,4	16,6	7,5	9,1
2011	25,8	9,7	16,1	7,4	8,7
2012	26,3	9,5	16,8	7,2	9,6
2013	27,7	10,0	17,7	8,1	9,6

Продолжение табл. 1.1.2

	Микро-, малые и средние организации	В том числе			
		средние организации	микро- и малые организации	в том числе	
				микро	малые
Инвестиции в основной капитал					
Брестская					
2009	38,6	11,8	26,8	10,8	16,0
2010	38,8	9,6	29,2	11,6	17,6
2011	40,2	12,3	27,9	12,7	15,2
2012	39,4	16,2	23,2	10,3	12,9
2013	35,7	10,4	25,3	10,4	14,9
Витебская					
2009	40,0	19,0	21,0	6,3	14,7
2010	39,8	15,9	23,9	7,4	16,5
2011	33,3	10,2	23,1	6,4	16,7
2012	39,3	10,7	28,6	10,3	18,3
2013	26,2	8,2	18,0	5,7	12,3
Гомельская					
2009	29,0	9,0	20,0	8,4	11,6
2010	34,8	9,4	25,4	9,8	15,6
2011	27,2	5,2	22,0	8,1	13,9
2012	24,6	5,5	19,1	6,3	12,8
2013	24,0	5,0	19,0	8,2	10,8
Гродненская					
2009	31,2	6,3	24,9	6,8	18,1
2010	31,7	5,7	26,0	6,7	19,3
2011	26,6	5,3	21,3	5,8	15,5
2012	34,1	4,7	29,4	5,5	23,9
2013	28,0	10,9	17,1	7,4	9,7
г. Минск					
2009	52,2	23,7	28,5	9,4	19,1
2010	52,4	21,3	31,1	9,6	21,5
2011	55,1	18,0	37,1	12,7	24,4
2012	54,5	17,8	36,7	11,5	25,2
2013	62,4	19,3	43,1	14,8	28,3
Минская					
2009	32,9	12,0	20,9	7,3	13,6
2010	35,7	11,2	24,5	7,7	16,8
2011	29,8	7,1	22,7	5,8	16,9
2012	30,7	9,5	21,2	7,2	14,0
2013	37,8	9,2	28,5	10,3	18,2
Могилевская					
2009	37,9	14,0	23,9	7,7	16,2
2010	39,4	12,8	26,6	12,2	14,4
2011	30,0	9,5	20,5	10,1	10,4
2012	35,2	15,6	19,6	13,1	6,5
2013	41,7	23,2	18,5	10,1	8,4

Продолжение табл. 1.1.2

	Микро-, малые и средние организации	В том числе			
		средние организации	микро- и малые организации	в том числе	
				микро	малые
Розничный товарооборот организаций торговли					
Брестская					
2009	40,5	9,0	31,5	15,5	16,0
2010	40,0	9,2	30,8	14,5	16,3
2011	38,1	8,9	29,2	13,1	16,1
2012	36,8	8,9	27,9	14,6	13,3
2013	35,1	8,0	27,1	12,6	14,5
Витебская					
2009	34,1	6,7	27,4	13,2	14,2
2010	33,9	8,9	25,0	11,8	13,2
2011	30,5	7,7	22,8	11,4	11,4
2012	27,9	5,9	22,0	11,3	10,7
2013	28,1	5,1	23,0	12,3	10,7
Гомельская					
2009	34,1	8,9	25,2	11,2	14,0
2010	35,4	8,2	27,2	12,1	15,1
2011	35,5	10,5	25,0	11,2	13,8
2012	29,9	6,2	23,7	11,3	12,4
2013	33,9	9,3	24,6	12,8	11,8
Гродненская					
2009	48,6	14,4	34,2	12,8	21,4
2010	41,5	12,2	29,3	12,6	16,7
2011	37,2	9,1	28,1	12,9	15,2
2012	37,1	8,5	28,6	14,5	14,1
2013	41,6	13,5	28,1	15,4	12,7
г. Минск					
2009	48,7	18,5	30,2	9,1	21,1
2010	49,9	19,5	30,4	11,0	19,4
2011	46,0	15,7	30,3	11,0	19,3
2012	42,7	13,8	28,9	9,7	19,2
2013	43,9	13,4	30,5	11,9	18,6
Минская					
2009	36,6	9,8	26,8	13,8	13,0
2010	35,3	11,2	24,1	13,4	10,7
2011	31,3	8,0	23,3	13,3	10,0
2012	26,9	5,5	21,4	11,9	9,5
2013	30,2	6,1	24,1	12,4	11,7
Могилевская					
2009	43,0	7,4	35,6	15,6	20,0
2010	38,1	6,1	32,0	15,9	16,1
2011	33,0	3,0	30,0	14,2	15,8
2012	31,6	3,8	27,8	13,0	14,8
2013	29,9	3,9	26,0	12,5	13,5

Продолжение табл. 1.1.2

	Микро-, малые и средние организации	В том числе			
		средние организации	микро- и малые организации	в том числе	
				микро	малые
Товaroоборот общественного питания					
Брестская					
2009	35,2	14,7	20,5	9,7	10,8
2010	31,7	10,2	21,5	9,9	11,6
2011	30,8	9,5	21,3	10,5	10,8
2012	33,4	11,7	21,7	11,0	10,7
2013	33,7	11,2	22,5	12,2	10,3
Витебская					
2009	26,7	10,9	15,8	7,5	8,3
2010	28,7	12,2	16,5	8,1	8,4
2011	31,3	13,0	18,3	9,1	9,2
2012	28,4	10,2	18,2	8,4	9,8
2013	27,7	8,0	19,7	9,6	10,1
Гомельская					
2009	30,5	15,7	14,8	5,8	9,0
2010	29,2	12,7	16,5	7,4	9,1
2011	26,9	9,8	17,1	7,1	10,0
2012	27,5	11,3	16,2	6,8	9,4
2013	31,4	12,7	18,7	9,2	9,5
Гродненская					
2009	43,4	18,4	25,0	8,5	16,5
2010	37,6	12,1	25,5	9,6	15,9
2011	35,9	10,3	25,6	10,0	15,6
2012	35,4	9,4	26,0	8,1	17,9
2013	37,0	11,2	25,8	8,2	17,6
г. Минск					
2009	44,4	15,6	28,8	6,2	22,6
2010	45,6	18,3	27,3	7,3	20,0
2011	44,3	17,4	26,9	7,3	19,6
2012	44,5	18,8	25,7	6,5	19,2
2013	46,3	18,6	27,7	8,1	19,6
Минская					
2009	52,7	25,5	27,2	9,4	17,8
2010	44,2	20,3	23,9	9,3	14,6
2011	34,0	13,7	20,3	9,3	11,0
2012	29,6	8,7	20,9	10,2	10,7
2013	30,6	7,1	23,5	11,8	11,7
Могилевская					
2009	35,5	8,8	26,7	10,4	16,3
2010	35,4	7,0	28,4	11,9	16,5
2011	32,2	6,1	26,1	10,3	15,8
2012	31,4	5,5	25,9	9,6	16,3
2013	33,1	5,8	27,3	10,5	16,8

Продолжение табл. 1.1.2

	Микро-, малые и средние организации	В том числе			
		средние организации	микро- и малые организации	в том числе	
				микро	малые
Оптовый товарооборот организаций оптовой торговли					
Брестская					
2009	65,6	17,0	48,6	21,7	26,9
2010	62,4	16,7	45,7	20,4	25,3
2011	62,8	17,4	45,4	20,9	24,5
2012	74,4	22,7	51,7	24,9	26,8
2013	69,3	21,7	47,6	23,7	23,9
Витебская					
2009	73,6	13,4	60,2	19,6	40,6
2010	60,6	11,2	49,4	20,1	29,3
2011	84,3	4,6	79,7	22,7	57,0
2012	91,1	2,6	88,5	12,1	76,4
2013	74,6	4,1	70,5	27,0	43,5
Гомельская					
2009	87,9	22,0	65,9	33,8	32,1
2010	85,4	25,8	59,6	32,0	27,6
2011	85,0	19,8	65,2	31,5	33,7
2012	24,5	5,5	19,0	9,6	9,4
2013	36,6	3,9	32,7	16,7	16,0
Гродненская					
2009	91,2	11,5	79,7	39,6	40,1
2010	88,5	10,5	78,0	33,7	44,3
2011	89,9	10,8	79,1	45,7	33,4
2012	91,1	8,4	82,7	34,5	48,2
2013	89,2	2,5	86,7	39,7	47,0
г. Минск					
2009	83,3	6,1	77,2	23,8	53,4
2010	85,9	8,5	77,4	23,6	53,8
2011	94,4	19,5	74,9	17,0	57,9
2012	82,2	17,7	64,5	20,5	44,0
2013	89,7	16,1	73,6	23,6	50,0
Минская					
2009	66,4	13,3	53,1	24,8	28,3
2010	71,9	6,9	65,0	28,9	36,1
2011	77,5	5,2	72,3	37,8	34,5
2012	60,7	10,3	50,4	24,4	26,0
2013	64,9	9,1	55,8	24,3	31,5
Могилевская					
2009	69,4	28,3	41,1	27,0	14,1
2010	62,8	24,4	38,4	24,9	13,5
2011	73,7	20,1	53,6	41,9	11,7
2012	72,5	21,5	51,0	31,5	19,5
2013	69,8	27,3	42,5	29,9	12,6

Продолжение табл. 1.1.2

	Микро-, малые и средние организации	В том числе			
		средние организации	микро- и малые организации	в том числе	
				микро	малые
Экспорт товаров					
Брестская					
2009	11,6	5,8	5,8	0,7	5,1
2010	17,0	8,0	9,0	0,6	8,4
2011	18,4	9,7	8,7	2,2	6,5
2012	18,9	9,6	9,2	2,9	6,4
2013	18,6	8,4	10,2	2,7	7,5
Витебская					
2009	25,1	6,1	19,0	1,6	17,4
2010	23,8	4,4	19,4	11,1	8,3
2011	38,1	4,1	34,0	1,2	32,8
2012	56,4	3,7	52,7	2,3	50,4
2013	22,3	6,6	15,7	4,5	11,2
Гомельская					
2009	5,8	4,0	1,8	0,5	1,3
2010	9,8	6,7	3,1	1,1	2,0
2011	6,4	4,1	2,3	0,7	1,6
2012	6,7	3,8	2,9	0,9	2,0
2013	8,2	4,7	3,5	1,2	2,3
Гродненская					
2009	11,3	6,8	4,5	0,5	4,0
2010	11,8	7,6	4,2	0,7	3,5
2011	19,3	14,3	5,0	1,5	3,5
2012	13,7	5,2	8,5	1,3	7,1
2013	13,1	7,1	6,0	1,5	4,5
г. Минск					
2009	57,7	2,2	55,5	2,9	52,6
2010	62,9	2,4	60,5	2,8	57,7
2011	66,9	2,3	64,6	2,9	61,7
2012	60,7	7,5	53,2	11,5	41,7
2013	60,4	5,8	54,5	3,0	51,5
Минская					
2009	49,8	4,0	45,8	1,6	44,2
2010	56,8	3,1	53,7	1,2	52,5
2011	59,9	54,3	5,6	2,2	3,4
2012	45,0	39,1	5,9	1,5	4,4
2013	41,8	32,4	9,4	2,4	7,0
Могилевская					
2009	11,4	5,5	5,9	1,6	4,3
2010	12,7	5,6	7,1	2,2	4,9
2011	13,8	5,8	8,0	1,8	6,2
2012	13,1	6,7	6,3	1,2	5,1
2013	16,4	8,9	7,5	1,5	6,0

Продолжение табл. 1.1.2

	Микро-, малые и средние организации	В том числе			
		средние организации	микро- и малые организации	в том числе	
				микро	малые
Импорт товаров					
Брестская					
2009	32,9	8,8	24,1	6,2	17,9
2010	39,4	12,4	27,0	7,7	19,3
2011	34,3	11,3	23,0	8,1	14,9
2012	38,9	13,5	25,4	9,5	15,9
2013	35,9	10,7	25,2	10,9	14,3
Витебская					
2009	13,7	2,2	11,5	2,0	9,5
2010	16,5	2,8	13,7	7,3	6,4
2011	21,6	2,3	19,3	2,7	16,6
2012	33,3	3,0	30,2	3,6	26,6
2013	15,0	2,9	12,1	4,8	7,3
Гомельская					
2009	7,4	3,0	4,4	1,9	2,5
2010	9,7	4,2	5,5	2,7	2,8
2011	7,0	3,1	3,9	1,8	2,1
2012	8,8	3,3	5,5	2,2	3,3
2013	11,1	3,8	7,3	3,7	3,6
Гродненская					
2009	29,2	7,7	21,5	7,9	13,6
2010	33,8	9,3	24,5	7,6	16,9
2011	26,8	7,9	18,9	6,5	12,4
2012	37,1	6,6	30,5	8,5	22,1
2013	38,8	13,4	25,4	10,8	14,5
г. Минск					
2009	54,2	7,1	47,1	14,3	32,8
2010	62,7	10,3	52,4	18,5	33,9
2011	56,4	6,9	49,5	14,7	34,8
2012	51,5	11,5	40,0	19,3	20,7
2013	54,4	7,3	47,1	19,2	28,0
Минская					
2009	41,5	9,7	31,8	11,9	19,9
2010	49,4	8,6	40,8	13,9	26,9
2011	41,4	9,7	31,7	10,9	20,8
2012	40,8	9,2	31,6	12,4	19,2
2013	42,9	7,8	35,1	13,8	21,3
Могилевская					
2009	29,7	15,1	14,6	4,9	9,7
2010	28,9	16,3	12,6	5,7	6,9
2011	21,7	11,2	10,5	4,2	6,3
2012	28,4	10,0	18,4	8,4	10,0
2013	32,2	13,6	18,6	8,8	9,8

1.1.3. Основные экономические показатели деятельности микроорганизаций, малых и средних организаций Республики Беларусь

	2009	2010	2011	2012	2013
Количество организаций, осуществлявших деятельность в отчетном году ¹⁾ , единиц	71 514	76 999	80 209	85 154	94 019
средние организации	2 773	2 753	2 604	2 542	2 423
микро- и малые организации	68 741	74 246	77 605	82 612	91 596
микроорганизации	56 597	62 633	65 959	70 904	79 800
малые организации	12 144	11 613	11 646	11 708	11 796
Средняя численность работников, тыс. человек	1 243,0	1 247,4	1 223,6	1 209,9	1 237,9
средние организации	469,6	462,4	428,8	403,3	391,2
микро- и малые организации	773,4	784,9	794,7	806,6	846,7
микроорганизации	309,9	336,1	347,1	354,2	385,0
малые организации	463,4	448,9	447,6	452,4	461,7
Номинальная начисленная среднемесячная заработная плата, тыс. руб.	903,9	1 115,4	1 760,1	3 378,6	4 788,6
средние организации	944,0	1 176,5	1 824,2	3 573,6	5 149,5
микро- и малые организации	844,1	1 031,7	1 651,9	3 270,3	4 603,3
микроорганизации	664,1	826,6	1 350,5	2 612,5	3 634,4
малые организации	960,1	1 179,0	1 871,2	3 748,7	5 356,6
Объем производства продукции (работ, услуг), трлн. руб.	56,6	71,7	149,5	263,8	282,9
средние организации	22,7	28,0	50,5	105,9	99,4
микро- и малые организации	33,9	43,7	99,0	157,9	183,4
микроорганизации	10,6	14,2	30,6	62,7	68,2
малые организации	23,3	29,5	68,4	95,2	115,2
Объем промышленного производства, трлн. руб.	19,1	25,2	60,8	119,6	94,3
средние организации	7,9	10,4	19,8	54,8	36,9
микро- и малые организации	11,2	14,8	41,0	64,8	57,4
микроорганизации	2,2	3,2	6,5	21,9	13,3
малые организации	9,0	11,6	34,5	42,9	44,1
Инвестиции в основной капитал, трлн. руб.	16,5	22,0	35,5	58,5	81,6
средние организации	6,1	7,0	10,0	18,2	25,6
микро- и малые организации	10,4	14,9	25,5	40,4	56,0
микроорганизации	3,6	5,2	8,8	14,1	21,3
малые организации	6,8	9,8	16,7	26,3	34,7

¹⁾ Здесь и далее, если не указано иное, количество организаций приводится по организациям, осуществлявшим в отчетном году производство продукции, выполнение работ и оказание услуг.

Продолжение табл. 1.1.3

	2009	2010	2011	2012	2013
Выручка от реализации продукции, товаров, работ, услуг, трлн. руб.	132,8	168,7	358,9	582,9	648,8
средние организации	33,2	42,3	91,7	169,6	171,5
микро- и малые организации	99,7	126,4	267,2	413,3	477,3
микроорганизации	35,8	48,6	81,3	152,3	176,3
малые организации	63,8	77,8	185,9	261,0	300,9
Чистая прибыль, чистый убыток (-), трлн. руб.	4,1	6,2	16,7	32,9	26,7
средние организации	1,3	1,8	4,8	10,4	6,0
микро- и малые организации	2,8	4,4	11,9	22,5	20,7
микроорганизации	1,1	2,0	4,1	9,0	11,3
малые организации	1,7	2,4	7,8	13,5	9,4
Розничный товароборот организаций торговли, трлн. руб.	15,8	19,4	32,7	54,5	75,8
средние организации	4,5	5,8	8,9	13,4	19,4
микро- и малые организации	11,3	13,6	23,8	41,1	56,4
микроорганизации	4,7	6,0	10,6	18,7	26,5
малые организации	6,6	7,6	13,2	22,4	29,8
Товарооборот общественного питания, трлн. руб.	1,1	1,2	2,0	3,7	5,1
средние организации	0,4	0,5	0,7	1,3	1,8
микро- и малые организации	0,6	0,8	1,3	2,3	3,3
микроорганизации	0,2	0,3	0,5	0,8	1,3
малые организации	0,4	0,5	0,8	1,5	2,0
Экспорт товаров, млрд. долл. США	8,1	10,8	18,6	19,0	13,9
средние организации	0,8	1,0	4,9	5,2	4,1
микро- и малые организации	7,3	9,8	13,7	13,8	9,8
микроорганизации	0,4	0,6	0,9	2,7	0,9
малые организации	6,9	9,2	12,8	11,1	8,9
Импорт товаров, млрд. долл. США	9,6	13,0	14,2	16,1	15,3
средние организации	1,7	2,6	2,4	3,6	2,8
микро- и малые организации	7,9	10,5	11,8	12,5	12,6
микроорганизации	2,4	3,8	3,5	5,1	5,2
малые организации	5,5	6,7	8,3	7,4	7,4

**1.1.4. Основные экономические показатели деятельности
микроорганизаций, малых и средних организаций Брестской области**

	2009	2010	2011	2012	2013
Количество организаций, осуществлявших деятельность в отчетном году, единиц	7 679	8 174	8 479	8 866	9 829
средние организации	412	410	392	378	356
микро- и малые организации	7 267	7 764	8 087	8 488	9 473
микроорганизации	5 935	6 435	6 732	7 118	8 154
малые организации	1 332	1 329	1 355	1 370	1 319
Средняя численность работников, тыс. человек	158,8	161,0	159,1	151,2	152,8
средние организации	71,9	71,0	67,6	62,9	61,0
микро- и малые организации	86,9	90,0	91,5	88,3	91,7
микроорганизации	34,1	37,0	37,5	36,0	40,0
малые организации	52,8	53,1	54,0	52,2	51,7
Номинальная начисленная среднемесячная заработная плата, тыс. руб.	789,2	973,7	1 450,1	2 790,6	4 033,0
средние организации	830,9	1 024,7	1 501,0	3 034,0	4 384,5
микро- и малые организации	727,0	895,2	1 364,2	2 601,4	3 779,4
микроорганизации	580,9	723,7	1 114,5	2 125,8	3 108,6
малые организации	821,9	1 014,0	1 531,4	2 913,1	4 274,3
Объем производства продукции (работ, услуг), трлн. руб.	6,0	7,9	14,0	26,8	29,0
средние организации	2,9	3,7	6,2	14,6	13,1
микро- и малые организации	3,1	4,1	7,8	12,2	15,9
микроорганизации	0,9	1,3	2,5	4,0	5,5
малые организации	2,1	2,8	5,3	8,2	10,4
Объем промышленного производства, трлн. руб.	2,1	3,1	5,8	13,2	11,0
средние организации	0,9	1,3	2,4	8,0	4,8
микро- и малые организации	1,2	1,8	3,4	5,2	6,2
микроорганизации	0,2	0,3	0,6	0,8	1,0
малые организации	1,0	1,5	2,8	4,3	5,2
Инвестиции в основной капитал, трлн. руб.	2,5	3,5	5,0	6,6	8,5
средние организации	0,8	0,9	1,5	2,7	2,5
микро- и малые организации	1,7	2,6	3,5	3,9	6,0
микроорганизации	0,7	1,0	1,6	1,7	2,5
малые организации	1,0	1,6	1,9	2,2	3,5

Продолжение табл. 1.1.4

	2009	2010	2011	2012	2013
Выручка от реализации продукции, товаров, работ, услуг, трлн. руб.	10,0	13,2	22,9	40,1	50,0
средние организации	3,7	4,7	8,1	15,8	18,5
микро- и малые организации	6,3	8,5	14,7	24,3	31,6
микроорганизации	2,3	3,1	5,5	9,3	12,3
малые организации	4,0	5,4	9,3	15,0	19,3
Чистая прибыль, чистый убыток (-), трлн. руб.	0,4	0,6	1,4	2,5	1,9
средние организации	0,2	0,2	0,6	1,1	0,7
микро- и малые организации	0,2	0,4	0,8	1,4	1,2
микроорганизации	0,1	0,2	0,4	0,6	0,7
малые организации	0,1	0,2	0,4	0,7	0,6
Розничный товарооборот организаций торговли, трлн. руб.	1,9	2,4	4,3	7,5	9,3
средние организации	0,4	0,6	1,0	1,8	2,1
микро- и малые организации	1,5	1,9	3,3	5,7	7,2
микроорганизации	0,7	0,9	1,5	3,0	3,3
малые организации	0,8	1,0	1,8	2,7	3,8
Товарооборот общественного питания, млрд. руб.	110,9	120,9	199,9	389,7	499,9
средние организации	46,3	39,0	61,6	136,1	166,5
микро- и малые организации	64,6	81,9	138,3	253,6	333,4
микроорганизации	30,5	37,7	68,1	128,0	180,6
малые организации	34,1	44,2	70,2	125,6	152,8
Экспорт товаров, млн. долл. США	142,6	270,8	360,0	414,0	470,9
средние организации	71,1	127,4	189,4	211,4	213,2
микро- и малые организации	71,5	143,4	170,6	202,6	257,7
микроорганизации	8,6	9,3	42,9	62,8	68,4
малые организации	62,8	134,1	127,6	139,8	189,3
Импорт товаров, млн. долл. США	424,8	634,8	666,1	825,8	839,2
средние организации	113,7	199,5	219,4	286,2	249,7
микро- и малые организации	311,1	435,3	446,7	539,6	589,5
микроорганизации	80,2	124,0	157,0	202,1	255,0
малые организации	230,9	311,3	289,8	337,5	334,5

**1.1.5. Основные экономические показатели деятельности
микроорганизаций, малых и средних организаций Витебской области**

	2009	2010	2011	2012	2013
Количество организаций, осуществлявших деятельность в отчетном году, единиц	6 737	7 159	7 394	7 495	8 331
средние организации	409	404	371	367	324
микро- и малые организации	6 328	6 755	7 023	7 128	8 007
микроорганизации	5 270	5 766	6 055	6 190	7 051
малые организации	1 058	989	968	938	956
Средняя численность работников, тыс. человек	138,8	135,8	130,5	125,6	124,2
средние организации	68,0	66,6	61,8	58,7	53,0
микро- и малые организации	70,9	69,2	68,7	66,9	71,2
микроорганизации	28,3	29,9	29,4	29,4	31,5
малые организации	42,6	39,2	39,3	37,5	39,7
Номинальная начисленная среднемесячная заработная плата, тыс. руб.	760,4	945,0	1 463,0	2 851,9	3 962,5
средние организации	803,3	995,6	1 532,2	3 011,2	4 185,9
микро- и малые организации	687,0	855,2	1 338,8	2 695,0	3 778,8
микроорганизации	535,6	689,3	1 073,3	2 133,1	2 928,7
малые организации	784,1	976,7	1 525,1	3 099,0	4 395,5
Объем производства продукции (работ, услуг), трлн. руб.	5,0	6,1	11,5	32,6	22,9
средние организации	2,8	3,5	5,4	19,9	10,1
микро- и малые организации	2,2	2,6	6,2	12,7	12,8
микроорганизации	0,7	0,9	1,6	3,1	4,0
малые организации	1,5	1,7	4,6	9,6	8,8
Объем промышленного производства, трлн. руб.	1,6	1,9	3,5	16,3	8,9
средние организации	0,9	1,0	1,7	13,1	3,5
микро- и малые организации	0,7	0,9	1,8	3,2	5,4
микроорганизации	0,2	0,2	0,4	0,8	0,8
малые организации	0,6	0,7	1,4	2,4	4,6
Инвестиции в основной капитал, трлн. руб.	1,9	2,3	3,0	5,4	5,6
средние организации	0,9	0,9	0,9	1,5	1,7
микро- и малые организации	1,0	1,4	2,1	3,9	3,9
микроорганизации	0,3	0,4	0,6	1,4	1,2
малые организации	0,7	0,9	1,5	2,5	2,6

Продолжение табл. 1.1.5

	2009	2010	2011	2012	2013
Выручка от реализации продукции, товаров, работ, услуг, трлн. руб.	8,8	10,7	21,8	44,7	39,8
средние организации	3,2	3,8	5,9	10,4	10,8
микро- и малые организации	5,6	6,9	15,9	34,3	29,0
микроорганизации	1,9	3,1	4,8	7,9	9,9
малые организации	3,7	3,8	11,1	26,4	19,1
Чистая прибыль, чистый убыток (-), трлн. руб.	0,3	0,4	1,6	3,4	1,9
средние организации	0,1	0,2	0,4	0,7	0,3
микро- и малые организации	0,2	0,2	1,2	2,7	1,6
микроорганизации	0,1	0,1	0,3	0,5	0,7
малые организации	0,1	0,1	0,9	2,2	0,9
Розничный товароборот организаций торговли, трлн. руб.	1,5	1,8	3,2	5,2	6,9
средние организации	0,3	0,5	0,8	1,1	1,3
микро- и малые организации	1,2	1,4	2,4	4,1	5,6
микроорганизации	0,6	0,6	1,2	2,1	3,0
малые организации	0,6	0,7	1,2	2,0	2,6
Товарооборот общественного питания, млрд. руб.	77,9	100,8	191,1	312,2	385,4
средние организации	31,8	42,9	79,2	112,3	112,0
микро- и малые организации	46,1	57,9	111,9	199,9	273,4
микроорганизации	22,0	28,3	55,5	92,6	133,3
малые организации	24,1	29,6	56,4	107,3	140,1
Экспорт товаров, млн. долл. США	316,8	405,0	956,3	2 104,6	481,3
средние организации	77,6	74,6	103,2	137,8	142,6
микро- и малые организации	239,2	330,4	853,1	1 966,8	338,7
микроорганизации	19,9	189,0	30,0	86,6	96,5
малые организации	219,2	141,4	823,1	1 880,2	242,2
Импорт товаров, млн. долл. США	419,4	583,6	984,7	1 898,2	646,9
средние организации	68,5	98,3	105,4	173,0	124,2
микро- и малые организации	350,9	485,3	879,3	1 725,2	522,7
микроорганизации	60,8	259,4	122,4	206,2	205,8
малые организации	290,0	225,9	756,9	1 519,1	316,9

**1.1.6. Основные экономические показатели деятельности
микроорганизаций, малых и средних организаций Гомельской области**

	2009	2010	2011	2012	2013
Количество организаций, осуществлявших деятельность в отчетном году, единиц	6 766	7 354	7 860	8 229	9 149
средние организации	373	366	311	321	322
микро- и малые организации	6 393	6 988	7 549	7 908	8 827
микроорганизации	5 289	5 966	6 532	6 895	7 814
малые организации	1 104	1 022	1 017	1 013	1 013
Средняя численность работников, тыс. человек	135,9	138,2	124,9	122,8	128,2
средние организации	64,9	67,3	53,9	52,9	53,6
микро- и малые организации	71,0	70,8	71,0	69,9	74,6
микроорганизации	28,1	31,3	32,6	32,1	35,7
малые организации	42,9	39,6	38,4	37,8	38,9
Номинальная начисленная среднемесячная заработная плата, тыс. руб.	798,9	983,9	1 505,1	3 015,9	4 311,3
средние организации	846,1	1 042,5	1 607,8	3 337,9	4 730,0
микро- и малые организации	727,8	886,5	1 369,1	2 748,9	3 983,3
микроорганизации	558,7	695,2	1 105,9	2 160,8	3 170,2
малые организации	835,0	1 031,2	1 576,1	3 210,2	4 665,3
Объем производства продукции (работ, услуг), трлн. руб.	5,0	6,6	10,4	18,2	24,4
средние организации	2,9	3,8	5,6	9,8	12,5
микро- и малые организации	2,1	2,7	4,8	8,4	11,8
микроорганизации	0,7	1,0	1,9	3,1	4,9
малые организации	1,4	1,7	2,9	5,3	6,9
Объем промышленного производства, трлн. руб.	1,7	2,3	5,0	8,1	8,0
средние организации	1,0	1,4	3,3	5,2	4,4
микро- и малые организации	0,7	0,9	1,7	2,9	3,6
микроорганизации	0,2	0,3	0,5	0,7	1,1
малые организации	0,6	0,6	1,2	2,2	2,5
Инвестиции в основной капитал, трлн. руб.	2,1	2,9	3,7	5,3	7,9
средние организации	0,7	0,8	0,7	1,2	1,6
микро- и малые организации	1,4	2,1	3,0	4,1	6,3
микроорганизации	0,6	0,8	1,1	1,4	2,7
малые организации	0,8	1,3	1,9	2,8	3,6

Продолжение табл. 1.1.6

	2009	2010	2011	2012	2013
Выручка от реализации продукции, товаров, работ, услуг, трлн. руб.	7,9	10,4	17,0	29,3	38,9
средние организации	3,5	4,4	6,6	11,3	14,8
микро- и малые организации	4,5	6,0	10,4	18,0	24,1
микроорганизации	1,9	2,7	4,5	7,7	10,8
малые организации	2,6	3,3	5,9	10,3	13,3
Чистая прибыль, чистый убыток (-), трлн. руб.	0,4	0,5	1,3	2,1	2,2
средние организации	0,2	0,2	0,6	0,8	0,7
микро- и малые организации	0,2	0,3	0,7	1,3	1,5
микроорганизации	0,1	0,2	0,3	0,6	0,8
малые организации	0,1	0,1	0,4	0,7	0,6
Розничный товароборот организаций торговли, трлн. руб.	1,6	2,1	3,9	6,0	9,0
средние организации	0,4	0,5	1,2	1,2	2,5
микро- и малые организации	1,2	1,6	2,8	4,8	6,6
микроорганизации	0,5	0,7	1,2	2,3	3,4
малые организации	0,6	0,9	1,5	2,5	3,1
Товарооборот общественного питания, млрд. руб.	121,8	140,4	213,5	386,5	562,0
средние организации	62,8	61,2	78,0	158,8	228,2
микро- и малые организации	59,0	79,2	135,5	227,7	333,8
микроорганизации	23,0	35,7	56,5	95,6	164,6
малые организации	36,0	43,5	79,0	132,1	169,2
Экспорт товаров, млн. долл. США	167,6	259,8	307,9	340,3	402,2
средние организации	115,8	178,3	196,1	193,1	231,2
микро- и малые организации	51,8	81,5	111,8	147,2	170,9
микроорганизации	13,7	29,1	34,2	46,9	57,2
малые организации	38,2	52,4	77,7	100,2	113,8
Импорт товаров, млн. долл. США	229,3	366,1	398,1	466,4	526,5
средние организации	93,6	159,1	175,9	173,0	179,8
микро- и малые организации	135,7	207,0	222,2	293,4	346,8
микроорганизации	58,9	100,3	101,6	117,4	176,7
малые организации	76,8	106,7	120,6	176,0	170,1

**1.1.7. Основные экономические показатели деятельности
микроорганизаций, малых и средних организаций Гродненской области**

	2009	2010	2011	2012	2013
Количество организаций, осуществлявших деятельность в отчетном году, единиц	6 181	6 520	6 773	7 045	8 135
средние организации	238	216	210	198	196
микро- и малые организации	5 943	6 304	6 563	6 847	7 939
микроорганизации	4 929	5 353	5 608	5 886	7 006
малые организации	1 014	951	955	961	933
Средняя численность работников, тыс. человек	110,1	101,5	103,1	105,0	102,8
средние организации	44,8	36,7	35,4	32,3	33,7
микро- и малые организации	65,3	64,8	67,6	72,7	69,1
микроорганизации	26,3	28,2	29,5	29,2	33,4
малые организации	39,0	36,7	38,2	43,5	35,7
Номинальная начисленная среднемесячная заработная плата, тыс. руб.	794,6	978,6	1 511,3	2 923,1	4 144,3
средние организации	892,1	1 121,9	1 654,2	3 199,1	4 766,6
микро- и малые организации	701,5	862,4	1 376,2	2 789,8	3 813,7
микроорганизации	559,3	696,9	1 133,6	2 181,8	3 168,5
малые организации	794,6	984,2	1 551,5	3 166,8	4 382,4
Объем производства продукции (работ, услуг), трлн. руб.	4,3	5,0	9,4	21,5	20,7
средние организации	2,1	2,3	3,9	9,7	8,8
микро- и малые организации	2,1	2,7	5,5	11,7	11,9
микроорганизации	0,7	0,9	1,8	3,1	4,8
малые организации	1,4	1,8	3,7	8,6	7,1
Объем промышленного производства, трлн. руб.	1,8	2,3	4,5	13,0	9,4
средние организации	1,0	1,2	2,2	7,1	5,2
микро- и малые организации	0,8	1,1	2,3	5,9	4,1
микроорганизации	0,2	0,2	0,4	0,7	1,0
малые организации	0,6	0,9	2,0	5,2	3,1
Инвестиции в основной капитал, трлн. руб.	1,6	1,8	2,8	6,3	6,7
средние организации	0,3	0,3	0,6	0,9	2,6
микро- и малые организации	1,3	1,5	2,3	5,4	4,1
микроорганизации	0,3	0,4	0,6	1,0	1,8
малые организации	0,9	1,1	1,7	4,4	2,3

Продолжение табл. 1.1.7

	2009	2010	2011	2012	2013
Выручка от реализации продукции, товаров, работ, услуг, трлн. руб.	7,9	9,6	16,4	30,6	37,2
средние организации	3,1	3,6	5,2	8,1	11,7
микро- и малые организации	4,8	6,1	11,2	22,5	25,5
микроорганизации	1,8	2,3	4,7	8,0	11,2
малые организации	3,0	3,7	6,5	14,5	14,3
Чистая прибыль, чистый убыток (-), трлн. руб.	0,3	0,5	1,4	2,1	2,1
средние организации	0,1	0,2	0,4	0,6	0,6
микро- и малые организации	0,2	0,3	1,0	1,5	1,4
микроорганизации	0,1	0,1	0,4	0,6	0,8
малые организации	0,1	0,2	0,6	0,9	0,6
Розничный товароборот организаций торговли, трлн. руб.	1,9	2,1	3,3	6,0	9,0
средние организации	0,6	0,6	0,8	1,4	2,9
микро- и малые организации	1,3	1,5	2,5	4,6	6,1
микроорганизации	0,5	0,6	1,1	2,3	3,3
малые организации	0,8	0,9	1,4	2,3	2,8
Товарооборот общественного питания, млрд. руб.	113,3	110,6	178,4	320,8	427,2
средние организации	48,1	35,7	51,1	85,3	128,9
микро- и малые организации	65,2	74,9	127,3	235,5	298,3
микроорганизации	22,2	28,1	49,6	72,9	94,8
малые организации	43,0	46,8	77,7	162,6	203,5
Экспорт товаров, млн. долл. США	141,2	193,7	407,5	283,6	308,9
средние организации	84,8	123,9	302,6	107,7	167,1
микро- и малые организации	56,4	69,8	104,9	175,9	141,8
микроорганизации	6,8	12,0	31,5	28,0	34,6
малые организации	49,7	57,7	73,5	147,9	107,1
Импорт товаров, млн. долл. США	334,7	453,6	449,9	640,9	630,3
средние организации	88,0	124,8	132,9	114,2	217,9
микро- и малые организации	246,7	328,8	317,0	526,7	412,4
микроорганизации	91,1	101,7	108,6	145,8	176,1
малые организации	155,6	227,1	208,3	380,8	236,3

**1.1.8. Основные экономические показатели деятельности
микроорганизаций, малых и средних организаций города Минска**

	2009	2010	2011	2012	2013
Количество организаций, осуществлявших деятельность в отчетном году, единиц	27 224	29 378	30 284	32 532	33 916
средние организации	578	602	595	573	564
микро- и малые организации	26 646	28 776	29 689	31 959	33 352
микроорганизации	21 636	23 993	24 942	27 205	28 501
малые организации	5 010	4 783	4 747	4 754	4 851
Средняя численность работников, тыс. человек	388,5	399,6	397,0	398,6	411,5
средние организации	87,0	91,2	87,3	80,3	79,5
микро- и малые организации	301,5	308,3	309,7	318,3	332,0
микроорганизации	121,6	130,4	134,4	141,2	145,3
малые организации	179,9	177,9	175,3	177,1	186,7
Номинальная начисленная среднемесячная заработная плата, тыс. руб.	1 154,6	1 408,8	2 276,9	4 215,3	5 930,5
средние организации	1 396,5	1 730,4	2 782,5	5 034,5	7 140,3
микро- и малые организации	1 034,7	1 247,4	2 030,6	3 984,3	5 604,0
микроорганизации	825,5	1 018,8	1 697,0	3 213,1	4 450,4
малые организации	1 167,9	1 405,4	2 269,7	4 557,9	6 438,0
Объем производства продукции (работ, услуг), трлн. руб.	22,8	28,7	70,7	103,7	112,4
средние организации	5,5	6,6	15,3	23,7	25,9
микро- и малые организации	17,3	22,1	55,4	79,9	86,5
микроорганизации	5,4	6,9	16,2	38,3	31,9
малые организации	11,9	15,2	39,2	41,6	54,5
Объем промышленного производства, трлн. руб.	6,0	7,5	26,2	38,6	24,6
средние организации	1,5	1,8	3,1	6,4	5,5
микро- и малые организации	4,5	5,7	23,1	32,2	19,1
микроорганизации	0,9	1,3	2,6	15,7	4,6
малые организации	3,7	4,4	20,5	16,4	14,4
Инвестиции в основной капитал, трлн. руб.	4,7	5,7	11,4	19,3	30,0
средние организации	2,1	2,3	3,7	6,3	9,3
микро- и малые организации	2,6	3,4	7,7	13,0	20,7
микроорганизации	0,8	1,1	2,6	4,1	7,1
малые организации	1,7	2,3	5,0	8,9	13,6

Продолжение табл. 1.1.8

	2009	2010	2011	2012	2013
Выручка от реализации продукции, товаров, работ, услуг, трлн. руб.	74,4	94,8	227,2	339,4	354,0
средние организации	10,9	15,9	49,1	92,8	78,5
микро- и малые организации	63,4	79,0	178,1	246,6	275,5
микроорганизации	22,0	28,8	46,4	91,6	93,1
малые организации	41,4	50,1	131,7	155,0	182,4
Чистая прибыль, чистый убыток (-), трлн. руб.	1,8	2,7	7,7	16,6	12,4
средние организации	0,5	0,7	1,7	5,1	2,4
микро- и малые организации	1,3	2,0	6,0	11,5	10,1
микроорганизации	0,4	0,8	1,8	4,8	5,5
малые организации	0,9	1,2	4,2	6,7	4,6
Розничный товароборот организаций торговли, трлн. руб.	5,4	6,8	11,4	18,7	26,5
средние организации	2,1	2,7	3,9	6,0	8,1
микро- и малые организации	3,4	4,1	7,5	12,7	18,4
микроорганизации	1,0	1,5	2,7	4,3	7,2
малые организации	2,4	2,6	4,8	8,4	11,2
Товарооборот общественного питания, млрд. руб.	407,7	521,3	864,3	1 662,7	2 356,4
средние организации	142,9	209,0	339,9	701,9	948,6
микро- и малые организации	264,8	312,3	524,4	960,8	1 407,8
микроорганизации	57,0	83,5	142,4	242,3	411,1
малые организации	207,8	228,8	382,0	718,5	996,7
Экспорт товаров, млн. долл. США	5 493,8	6 887,4	12 329,3	12 192,6	8 858,2
средние организации	205,4	267,0	421,1	1 504,4	858,1
микро- и малые организации	5 288,4	6 620,4	11 908,2	10 688,2	8 000,1
микроорганизации	277,3	308,6	540,3	2 310,6	438,0
малые организации	5 011,0	6 311,8	11 367,9	8 377,7	7 562,1
Импорт товаров, млн. долл. США	6 790,8	9 160,0	9 675,1	9 639,6	9 659,1
средние организации	891,1	1 503,6	1 187,6	2 156,5	1 297,3
микро- и малые организации	5 899,7	7 656,4	8 487,5	7 483,1	8 361,8
микроорганизации	1 787,9	2 704,3	2 517,9	3 610,3	3 401,6
малые организации	4 111,9	4 952,0	5 969,6	3 872,8	4 960,2

**1.1.9. Основные экономические показатели деятельности
микроорганизаций, малых и средних организаций Минской области**

	2009	2010	2011	2012	2013
Количество организаций, осуществлявших деятельность в отчетном году, единиц	10 715	11 950	12 742	14 116	17 041
средние организации	480	479	455	446	428
микро- и малые организации	10 235	11 471	12 287	13 670	16 613
микроорганизации	8 578	9 827	10 563	11 885	14 751
малые организации	1 657	1 644	1 724	1 785	1 862
Средняя численность работников, тыс. человек	194,5	200,1	202,7	203,2	213,9
средние организации	82,6	82,9	79,6	74,7	71,9
микро- и малые организации	111,9	117,2	123,1	128,4	142,1
микроорганизации	44,8	50,9	55,1	58,3	68,7
малые организации	67,1	66,3	68,0	70,1	73,3
Номинальная начисленная среднемесячная заработная плата, тыс. руб.	855,6	1 050,7	1 682,6	3 321,3	4 716,0
средние организации	892,1	1 084,9	1 678,5	3 529,2	5 188,4
микро- и малые организации	797,9	983,8	1 610,7	3 186,7	4 450,8
микроорганизации	601,9	752,2	1 253,3	2 438,9	3 410,8
малые организации	925,3	1 154,9	1 880,2	3 758,7	5 353,1
Объем производства продукции (работ, услуг), трлн. руб.	9,2	11,7	24,2	41,6	52,3
средние организации	4,1	5,0	9,5	17,0	19,2
микро- и малые организации	5,1	6,8	14,7	24,6	33,1
микроорганизации	1,6	2,3	5,0	8,3	12,9
малые организации	3,5	4,5	9,7	16,3	20,2
Объем промышленного производства, трлн. руб.	4,4	5,7	11,8	20,8	23,7
средние организации	1,9	2,3	5,1	8,9	9,6
микро- и малые организации	2,4	3,4	6,7	11,8	14,1
микроорганизации	0,4	0,7	1,6	2,4	3,6
малые организации	2,0	2,8	5,1	9,4	10,5
Инвестиции в основной капитал, трлн. руб.	2,2	3,6	6,2	9,6	15,6
средние организации	0,8	1,1	1,5	3,0	3,8
микро- и малые организации	1,4	2,5	4,7	6,7	11,8
микроорганизации	0,5	0,8	1,2	2,3	4,3
малые организации	0,9	1,7	3,5	4,4	7,5

Продолжение табл. 1.1.9

	2009	2010	2011	2012	2013
Выручка от реализации продукции, товаров, работ, услуг, трлн. руб.	16,4	20,7	38,3	71,8	95,3
средние организации	5,7	6,3	11,0	21,4	25,1
микро- и малые организации	10,7	14,4	27,3	50,4	70,2
микроорганизации	4,1	6,0	11,0	20,4	29,3
малые организации	6,6	8,5	16,3	30,0	40,9
Чистая прибыль, чистый убыток (-), трлн. руб.	0,6	1,1	2,4	4,9	5,0
средние организации	0,2	0,2	0,8	1,6	1,2
микро- и малые организации	0,4	0,8	1,6	3,3	3,8
микроорганизации	0,2	0,5	0,6	1,4	2,1
малые организации	0,2	0,4	1,0	1,9	1,7
Розничный товароборот организаций торговли, трлн. руб.	2,0	2,4	3,8	6,2	9,1
средние организации	0,5	0,8	1,0	1,2	1,8
микро- и малые организации	1,4	1,6	2,8	4,9	7,2
микроорганизации	0,7	0,9	1,6	2,7	3,7
малые организации	0,7	0,7	1,2	2,2	3,5
Товарооборот общественного питания, млрд. руб.	154,6	155,0	206,2	338,6	459,9
средние организации	74,8	71,3	83,3	99,3	106,5
микро- и малые организации	79,8	83,7	122,9	239,3	353,4
микроорганизации	27,5	32,5	56,5	116,3	177,1
малые организации	52,3	51,2	66,4	123,0	176,3
Экспорт товаров, млн. долл. США	1 653,7	2 600,6	3 965,4	3 354,2	2 947,1
средние организации	133,9	143,5	3 591,9	2 914,0	2 283,2
микро- и малые организации	1 519,8	2 457,1	373,6	440,2	663,9
микроорганизации	52,8	54,3	147,3	114,6	170,4
малые организации	1 467,0	2 402,8	226,2	325,6	493,5
Импорт товаров, млн. долл. США	1 029,1	1 394,0	1 556,5	2 039,9	2 453,5
средние организации	240,0	242,6	363,3	462,2	446,2
микро- и малые организации	789,1	1 151,4	1 193,2	1 577,7	2 007,3
микроорганизации	295,9	392,1	410,2	620,2	787,8
малые организации	493,2	759,4	783,0	957,5	1 219,5

**1.1.10. Основные экономические показатели деятельности
микроорганизаций, малых и средних организаций Могилевской области**

	2009	2010	2011	2012	2013
Количество организаций, осуществлявших деятельность в отчетном году, единиц	6 212	6 464	6 677	6 871	7 618
средние организации	283	276	270	259	233
микро- и малые организации	5 929	6 188	6 407	6 612	7 385
микроорганизации	4 960	5 293	5 527	5 725	6 523
малые организации	969	895	880	887	862
Средняя численность работников, тыс. человек	116,3	111,2	106,2	103,4	104,5
средние организации	50,4	46,6	43,2	41,4	38,5
микро- и малые организации	65,9	64,6	63,0	61,9	66,0
микроорганизации	26,7	28,4	28,6	27,9	30,4
малые организации	39,2	36,2	34,5	34,0	35,6
Номинальная начисленная среднемесячная заработная плата, тыс. руб.	743,7	935,1	1 428,9	2 795,5	3 997,2
средние организации	795,3	1 009,7	1 534,8	3 060,2	4 487,4
микро- и малые организации	673,6	840,3	1 291,9	2 602,2	3 685,6
микроорганизации	533,5	679,9	1 053,4	2 111,0	2 906,1
малые организации	767,4	964,6	1 479,1	2 975,7	4 316,6
Объем производства продукции (работ, услуг), трлн. руб.	4,3	5,7	9,3	19,3	21,1
средние организации	2,3	3,1	4,7	11,0	9,7
микро- и малые организации	2,0	2,6	4,6	8,3	11,4
микроорганизации	0,7	0,9	1,7	2,8	4,2
малые организации	1,3	1,7	3,0	5,5	7,3
Объем промышленного производства, трлн. руб.	1,5	2,3	4,0	9,5	8,8
средние организации	0,8	1,3	2,0	6,0	3,8
микро- и малые организации	0,7	1,0	2,0	3,5	4,9
микроорганизации	0,2	0,3	0,4	0,7	1,1
малые организации	0,5	0,8	1,5	2,8	3,8
Инвестиции в основной капитал, трлн. руб.	1,5	2,2	3,4	5,9	7,3
средние организации	0,6	0,7	1,1	2,6	4,1
микро- и малые организации	1,0	1,5	2,3	3,3	3,2
микроорганизации	0,3	0,7	1,1	2,2	1,8
малые организации	0,7	0,8	1,2	1,1	1,5

Продолжение табл. 1.1.10

	2009	2010	2011	2012	2013
Выручка от реализации продукции, товаров, работ, услуг, трлн. руб.	7,4	9,2	15,2	26,9	33,4
средние организации	3,1	3,7	5,7	9,8	12,0
микро- и малые организации	4,3	5,5	9,5	17,2	21,4
микроорганизации	1,8	2,5	4,3	7,3	9,8
малые организации	2,5	3,0	5,2	9,9	11,6
Чистая прибыль, чистый убыток (-), трлн. руб.	0,3	0,4	0,9	1,4	1,2
средние организации	0,1	0,2	0,3	0,5	0,2
микро- и малые организации	0,2	0,2	0,6	0,9	1,0
микроорганизации	0,1	0,1	0,3	0,4	0,7
малые организации	0,1	0,1	0,3	0,4	0,3
Розничный товароборот организаций торговли, трлн. руб.	1,6	1,8	2,8	4,9	6,1
средние организации	0,3	0,3	0,3	0,6	0,8
микро- и малые организации	1,3	1,5	2,5	4,3	5,3
микроорганизации	0,6	0,7	1,2	2,0	2,6
малые организации	0,7	0,8	1,3	2,3	2,7
Товарооборот общественного питания, млрд. руб.	79,7	94,9	151,4	273,2	369,8
средние организации	19,8	18,9	28,7	48,3	64,5
микро- и малые организации	59,9	76,0	122,7	224,9	305,3
микроорганизации	23,4	31,8	48,6	83,3	117,7
малые организации	36,5	44,2	74,1	141,6	187,6
Экспорт товаров, млн. долл. США	138,3	212,2	292,1	319,8	405,9
средние организации	67,4	94,3	124,0	164,7	220,6
микро- и малые организации	70,9	117,9	168,1	155,1	185,3
микроорганизации	19,1	36,2	37,4	30,4	38,1
малые организации	51,9	81,8	130,8	124,7	147,2
Импорт товаров, млн. долл. США	324,9	447,7	482,6	604,9	592,6
средние организации	165,2	253,0	249,8	212,6	250,1
микро- и малые организации	159,7	194,7	232,8	392,3	342,5
микроорганизации	53,7	88,2	92,7	179,9	162,6
малые организации	106,0	106,5	140,0	212,4	179,8

1.2. Количество микроорганизаций, малых и средних организаций**1.2.1. Количество организаций по формам собственности по областям и г. Минску**

(на конец года; единиц)

	Микро-, малые и средние организации	В том числе			
		средние организации	микро- и малые организации	в том числе	
				микро	малые
Всего осуществлявших деятельность в отчетном году					
Республика Беларусь					
2009	71 514	2 773	68 741	56 597	12 144
2010	76 999	2 753	74 246	62 633	11 613
2011	80 209	2 604	77 605	65 959	11 646
2012	85 154	2 542	82 612	70 904	11 708
2013	94 019	2 423	91 596	79 800	11 796
Области:					
Брестская					
2009	7 679	412	7 267	5 935	1 332
2010	8 174	410	7 764	6 435	1 329
2011	8 479	392	8 087	6 732	1 355
2012	8 866	378	8 488	7 118	1 370
2013	9 829	356	9 473	8 154	1 319
Витебская					
2009	6 737	409	6 328	5 270	1 058
2010	7 159	404	6 755	5 766	989
2011	7 394	371	7 023	6 055	968
2012	7 495	367	7 128	6 190	938
2013	8 331	324	8 007	7 051	956
Гомельская					
2009	6 766	373	6 393	5 289	1 104
2010	7 354	366	6 988	5 966	1 022
2011	7 860	311	7 549	6 532	1 017
2012	8 229	321	7 908	6 895	1 013
2013	9 149	322	8 827	7 814	1 013
Гродненская					
2009	6 181	238	5 943	4 929	1 014
2010	6 520	216	6 304	5 353	951
2011	6 773	210	6 563	5 608	955
2012	7 045	198	6 847	5 886	961
2013	8 135	196	7 939	7 006	933
г. Минск					
2009	27 224	578	26 646	21 636	5 010
2010	29 378	602	28 776	23 993	4 783
2011	30 284	595	29 689	24 942	4 747
2012	32 532	573	31 959	27 205	4 754
2013	33 916	564	33 352	28 501	4 851
Минская					
2009	10 715	480	10 235	8 578	1 657
2010	11 950	479	11 471	9 827	1 644
2011	12 742	455	12 287	10 563	1 724
2012	14 116	446	13 670	11 885	1 785
2013	17 041	428	16 613	14 751	1 862
Могилевская					
2009	6 212	283	5 929	4 960	969
2010	6 464	276	6 188	5 293	895
2011	6 677	270	6 407	5 527	880
2012	6 871	259	6 612	5 725	887
2013	7 618	233	7 385	6 523	862

Продолжение табл. 1.2.1

	Микро-, малые и средние организации	В том числе			
		средние организации	микро- и малые организации	в том числе	
				микро	малые
Государственная форма собственности					
Республика Беларусь					
2009	2 418	901	1 517	501	1 016
2010	2 220	842	1 378	549	829
2011	2 055	759	1 296	515	781
2012	1 940	693	1 247	490	757
2013	1 833	626	1 207	473	734
Области:					
Брестская					
2009	266	95	171	57	114
2010	256	81	175	81	94
2011	249	80	169	76	93
2012	230	69	161	73	88
2013	232	73	159	73	86
Витебская					
2009	389	158	231	93	138
2010	389	155	234	125	109
2011	366	146	220	110	110
2012	344	141	203	104	99
2013	322	122	200	95	105
Гомельская					
2009	380	180	200	60	140
2010	333	174	159	63	96
2011	287	144	143	60	83
2012	265	124	141	62	79
2013	231	95	136	65	71
Гродненская					
2009	250	86	164	74	90
2010	230	78	152	72	80
2011	218	74	144	74	70
2012	203	66	137	69	68
2013	195	68	127	63	64
г. Минск					
2009	483	155	328	60	268
2010	459	157	302	54	248
2011	439	149	290	51	239
2012	434	134	300	49	251
2013	416	127	289	46	243
Минская					
2009	396	144	252	95	157
2010	324	127	197	91	106
2011	286	100	186	85	101
2012	264	94	170	75	95
2013	253	88	165	77	88
Могилевская					
2009	254	83	171	62	109
2010	229	70	159	63	96
2011	210	66	144	59	85
2012	200	65	135	58	77
2013	184	53	131	54	77

Продолжение табл. 1.2.1

	Микро-, малые и средние организации	В том числе			
		средние организации	микро- и малые организации	в том числе	
				микро	малые
Частная форма собственности					
Республика Беларусь					
2009	67 307	1 801	65 506	54 898	10 608
2010	72 333	1 824	70 509	60 256	10 253
2011	75 314	1 765	73 549	63 252	10 297
2012	80 127	1 762	78 365	67 990	10 375
2013	88 764	1 699	87 065	76 634	10 431
Области:					
Брестская					
2009	7 245	309	6 936	5 783	1 153
2010	7 738	316	7 422	6 242	1 180
2011	8 061	300	7 761	6 552	1 209
2012	8 452	301	8 151	6 925	1 226
2013	9 383	271	9 112	7 934	1 178
Витебская					
2009	6 239	245	5 994	5 109	885
2010	6 634	242	6 392	5 544	848
2011	6 875	219	6 656	5 834	822
2012	6 979	215	6 764	5 956	808
2013	7 776	192	7 584	6 766	818
Гомельская					
2009	6 326	186	6 140	5 196	944
2010	6 925	186	6 739	5 834	905
2011	7 472	159	7 313	6 403	910
2012	7 849	189	7 660	6 751	909
2013	8 778	217	8 561	7 651	910
Гродненская					
2009	5 819	147	5 672	4 784	888
2010	6 157	132	6 025	5 187	838
2011	6 402	131	6 271	5 422	849
2012	6 655	127	6 528	5 670	858
2013	7 727	121	7 606	6 773	833
г. Минск					
2009	25 682	394	25 288	20 821	4 467
2010	27 394	406	26 988	22 747	4 241
2011	28 079	409	27 670	23 474	4 196
2012	30 222	399	29 823	25 643	4 180
2013	31 526	396	31 130	26 876	4 254
Минская					
2009	10 105	322	9 783	8 356	1 427
2010	11 341	340	11 001	9 544	1 457
2011	12 086	345	11 741	10 206	1 535
2012	13 444	341	13 103	11 496	1 607
2013	16 315	327	15 988	14 310	1 678
Могилевская					
2009	5 891	198	5 693	4 849	844
2010	6 144	202	5 942	5 158	784
2011	6 339	202	6 137	5 361	776
2012	6 526	190	6 336	5 549	787
2013	7 259	175	7 084	6 324	760

Продолжение табл. 1.2.1

	Микро-, малые и средние организации	В том числе			
		средние организации	микро- и малые организации,	в том числе	
				микро	малые
Иностранная форма собственности					
Республика Беларусь					
2009	1 789	71	1 718	1 198	520
2010	2 446	87	2 359	1 828	531
2011	2 840	80	2 760	2 192	568
2012	3 087	87	3 000	2 424	576
2013	3 422	98	3 324	2 693	631
Области:					
Брестская					
2009	168	8	160	95	65
2010	180	13	167	112	55
2011	169	12	157	104	53
2012	184	8	176	120	56
2013	214	12	202	147	55
Витебская					
2009	109	6	103	68	35
2010	136	7	129	97	32
2011	153	6	147	111	36
2012	172	11	161	130	31
2013	233	10	223	190	33
Гомельская					
2009	60	7	53	33	20
2010	96	6	90	69	21
2011	101	8	93	69	24
2012	115	8	107	82	25
2013	140	10	130	98	32
Гродненская					
2009	112	5	107	71	36
2010	133	6	127	94	33
2011	153	5	148	112	36
2012	187	5	182	147	35
2013	213	7	206	170	36
г. Минск					
2009	1 059	29	1 030	755	275
2010	1 525	39	1 486	1 192	294
2011	1 766	37	1 729	1 417	312
2012	1 876	40	1 836	1 513	323
2013	1 974	41	1 933	1 579	354
Минская					
2009	214	14	200	127	73
2010	285	12	273	192	81
2011	370	10	360	272	88
2012	408	11	397	314	83
2013	473	13	460	364	96
Могилевская					
2009	67	2	65	49	16
2010	91	4	87	72	15
2011	128	2	126	107	19
2012	145	4	141	118	23
2013	175	5	170	145	25

1.2.2. Количество организаций по видам экономической деятельности

(на конец года; единиц)

	Микро-, малые и средние организации	В том числе			
		средние организации	микро- и малые организации	в том числе	
				микро	малые
Всего осуществлявших деятельность в отчетном году					
2009	71 514	2 773	68 741	56 597	12 144
2010	76 999	2 753	74 246	62 633	11 613
2011	80 209	2 604	77 605	65 959	11 646
2012	85 154	2 542	82 612	70 904	11 708
2013	94 019	2 423	91 596	79 800	11 796
виды деятельности: сельское хозяйство, охота и лесное хозяйство					
2009	2 983	811	2 172	1 898	274
2010	3 021	791	2 230	1 978	252
2011	3 407	757	2 650	2 386	264
2012	3 374	721	2 653	2 399	254
2013	3 442	679	2 763	2 507	256
рыболовство, рыбоводство					
2009	112	7	105	95	10
2010	114	8	106	98	8
2011	134	8	126	120	6
2012	145	9	136	131	5
2013	159	8	151	144	7
горнодобывающая промышленность					
2009	38	12	26	16	10
2010	40	11	29	20	9
2011	42	10	32	23	9
2012	44	10	34	24	10
2013	56	10	46	33	13
обрабатывающая промышленность					
2009	11 275	614	10 661	7 132	3 529
2010	12 005	619	11 386	8 034	3 352
2011	12 588	589	11 999	8 570	3 429
2012	13 169	593	12 576	9 132	3 444
2013	13 871	593	13 278	9 789	3 489
производство и распределение электроэнергии, газа и воды					
2009	53	20	33	21	12
2010	52	18	34	23	11
2011	59	17	42	31	11
2012	59	15	44	33	11
2013	78	14	64	51	13
строительство					
2009	6 235	463	5 772	3 597	2 175
2010	6 978	452	6 526	4 395	2 131
2011	7 626	410	7 216	5 120	2 096
2012	7 970	422	7 548	5 438	2 110
2013	8 814	366	8 448	6 370	2 078

Продолжение табл. 1.2.2

	Микро-, малые и средние организации	В том числе			
		средние организации	микро- и малые организации	в том числе	
				микро	малые
торговля; ремонт автомобилей, бытовых изделий и предметов личного пользования					
2009	30 389	306	30 083	26 994	3 089
2010	32 250	307	31 943	29 028	2 915
2011	32 480	289	32 191	29 322	2 869
2012	34 348	286	34 062	31 152	2 910
2013	36 349	272	36 077	33 179	2 898
гостиницы и рестораны					
2009	1 593	66	1 527	1 154	373
2010	1 702	60	1 642	1 256	386
2011	1 803	57	1 746	1 356	390
2012	1 937	60	1 877	1 473	404
2013	2 050	63	1 987	1 586	401
транспорт и связь					
2009	6 853	148	6 705	5 887	818
2010	7 111	148	6 963	6 226	737
2011	7 280	128	7 152	6 411	741
2012	8 083	115	7 968	7 218	750
2013	11 472	106	11 366	10 575	791
финансовая деятельность					
2009	292	6	286	252	34
2010	324	5	319	285	34
2011	360	6	354	322	32
2012	388	7	381	343	38
2013	439	8	431	398	33
операции с недвижимым имуществом, аренда и предоставление услуг потребителям					
2009	7 682	206	7 476	6 225	1 251
2010	8 926	223	8 703	7 447	1 256
2011	9 759	218	9 541	8 252	1 289
2012	10 677	197	10 480	9 199	1 281
2013	11 930	201	11 729	10 398	1 331
образование					
2009	367	3	364	278	86
2010	425	3	422	340	82
2011	467	3	464	387	77
2012	541	2	539	465	74
2013	615	1	614	542	72
здравоохранение и предоставление социальных услуг					
2009	677	27	650	559	91
2010	730	26	704	626	78
2011	741	25	716	629	87
2012	793	24	769	681	88
2013	835	25	810	710	100
предоставление коммунальных, социальных и персональных услуг					
2009	2 965	84	2 881	2 489	392
2010	3 321	82	3 239	2 877	362
2011	3 462	86	3 376	3 030	346
2012	3 625	80	3 545	3 216	329
2013	3 908	76	3 832	3 518	314

1.2.3. Количество организаций по организационно-правовым формам

(на конец года; единиц)

	Микро-, малые и средние организации	В том числе			
		средние организации	микро- и малые организации	в том числе	
				микро	малые
Всего осуществлявших деятельность в отчетном году					
2009	71 514	2 773	68 741	56 597	12 144
2010	76 999	2 753	74 246	62 633	11 613
2011	80 209	2 604	77 605	65 959	11 646
2012	85 154	2 542	82 612	70 904	11 708
2013	94 019	2 423	91 596	79 800	11 796
в том числе: акционерные общества					
2009	2 655	705	1950	815	1 135
2010	2 837	849	1 988	862	1 126
2011	2 916	881	2 035	900	1 135
2012	2 943	879	2 064	953	1 111
2013	2 911	854	2 057	939	1 118
общества с ограниченной ответственностью					
2009	20 679	364	20 315	15 906	4 409
2010	24 805	430	24 375	19 865	4 510
2011	27 886	444	27 442	22 722	4 720
2012	31 776	474	31 302	26 315	4 987
2013	36 986	477	36 509	31 192	5 317
общества с дополнительной ответственностью					
2009	7 808	47	7 761	6 100	1 661
2010	7 360	44	7 316	5 820	1 496
2011	6 896	43	6 853	5 417	1 436
2012	6 471	39	6 432	5 065	1 367
2013	6 069	35	6 034	4 797	1 237
унитарные предприятия					
2009	37 781	1 202	36 579	31 868	4 711
2010	39 493	1 121	38 372	34 114	4 258
2011	39 726	1 024	38 702	34 559	4 143
2012	41 252	959	40 293	36 229	4 064
2013	45 307	875	44 432	40 481	3 951
крестьянские (фермерские) хозяйства					
2009	1 770	2	1 768	1 695	73
2010	1 858	—	1 858	1 768	90
2011	2 263	2	2 261	2 166	95
2012	2 225	2	2 223	2 150	73
2013	2 288	2	2 286	2 207	79
прочие организации					
2009	821	453	368	213	155
2010	646	309	337	204	133
2011	522	210	312	195	117
2012	487	189	298	192	106
2013	458	180	278	184	94

1.2.4. Количество организаций по видам экономической деятельности и формам собственности на конец 2013 года

	Форма собственности, единиц			В процентах к итогу по виду экономической деятельности		
	государственная	частная	иностранная	государственная	частная	иностранная
Средние организации						
Всего осуществлявших деятельность в отчетном году	626	1 699	98	25,8	70,1	4,1
виды деятельности:						
сельское хозяйство, охота и лесное хозяйство	189	486	4	27,8	71,6	0,6
рыболовство, рыбоводство	–	8	–	–	100	–
горнодобывающая промышленность	2	8	–	20,0	80,0	–
обрабатывающая промышленность	58	492	43	9,8	83,0	7,2
производство и распределение электроэнергии, газа и воды	13	1	–	92,9	7,1	–
строительство	146	215	5	39,9	58,7	1,4
торговля; ремонт автомобилей, бытовых изделий и предметов личного пользования	21	238	13	7,7	87,5	4,8
гостиницы и рестораны	21	40	2	33,3	63,5	3,2
транспорт и связь	23	78	5	21,7	73,6	4,7
финансовая деятельность	–	8	–	–	100	–
операции с недвижимым имуществом, аренда и предоставление услуг потребителям	102	85	14	50,7	42,3	7,0
образование	–	1	–	–	100	–
здравоохранение и предоставление социальных услуг	13	11	1	52,0	44,0	4,0
предоставление коммунальных, социальных и персональных услуг	37	28	11	48,7	36,8	14,5
Микро- и малые организации						
Всего осуществлявших деятельность в отчетном году	1 207	87 065	3 324	1,3	95,1	3,6
виды деятельности:						
сельское хозяйство, охота и лесное хозяйство	84	2 635	44	3,0	95,4	1,6
рыболовство, рыбоводство	1	147	3	0,7	97,3	2,0
горнодобывающая промышленность	2	41	3	4,4	89,1	6,5
обрабатывающая промышленность	166	12 603	509	1,3	94,9	3,8
производство и распределение электроэнергии, газа и воды	6	45	13	9,4	70,3	20,3
строительство	105	8 177	166	1,2	96,8	2,0
торговля; ремонт автомобилей, бытовых изделий и предметов личного пользования	68	34 746	1 263	0,2	96,3	3,5
гостиницы и рестораны	15	1 861	111	0,7	93,7	5,6
транспорт и связь	36	11 065	265	0,3	97,4	2,3
финансовая деятельность	4	405	22	0,9	94,0	5,1
операции с недвижимым имуществом, аренда и предоставление услуг потребителям	561	10 361	807	4,8	88,3	6,9
образование	2	604	8	0,3	98,4	1,3
здравоохранение и предоставление социальных услуг	15	781	14	1,9	96,4	1,7
предоставление коммунальных, социальных и персональных услуг	142	3 594	96	3,7	93,8	2,5

**1.2.5. Количество средних организаций
по видам экономической деятельности по областям и г. Минску на конец 2013 года**
(единиц)

	Республика Беларусь	В том числе области						
		Брест- ская	Витеб- ская	Гомель- ская	Гроднен- ская	г. Минск	Минская	Могилев- ская
Всего осуществлявших деятельность в отчетном году	2 423	356	324	322	196	564	428	233
виды деятельности:								
сельское хозяйство, охота и лесное хозяйство	679	132	148	117	21	11	152	98
рыболовство, рыбоводство	8	2	—	3	—	—	3	—
горнодобывающая промышленность	10	3	1	—	1	—	3	2
обрабатывающая промышленность	593	87	62	73	71	119	130	51
производство и распределение электроэнергии, газа и воды	14	2	2	2	1	1	1	5
строительство	366	50	57	56	45	60	65	33
торговля; ремонт автомобилей, бытовых изделий и предметов личного пользования	272	32	16	24	22	135	33	10
гостиницы и рестораны	63	10	6	6	6	28	2	5
транспорт и связь	106	14	14	12	13	34	13	6
финансовая деятельность	8	—	—	—	—	8	—	—
операции с недвижимым имуществом, аренда и предоставление услуг потребителям	201	10	9	18	10	131	14	9
образование	1	—	—	—	—	1	—	—
здравоохранение и предоставление социальных услуг	25	3	2	3	1	8	6	2
предоставление коммунальных, социальных и персональных услуг	76	11	7	8	5	27	6	12

**1.2.6. Количество микроорганизаций и малых организаций
по видам экономической деятельности по областям и г. Минску на конец 2013 года**
(единиц)

	Республика Беларусь	В том числе области						
		Брест- ская	Витеб- ская	Гомель- ская	Гроднен- ская	г. Минск	Минская	Могилев- ская
Всего	108 689	10 836	9 743	10 010	8 740	39 838	20 456	9 066
виды деятельности:								
сельское хозяйство, охота и лесное хозяйство	3 499	661	512	537	439	64	876	410
рыболовство, рыбоводство	220	40	24	27	35	7	50	37
горнодобывающая промышленность	59	6	4	9	5	8	24	3
обрабатывающая промышленность	15 124	1 686	1 335	1 322	1 308	4 405	3 557	1 511
производство и распределение электроэнергии, газа и воды	93	4	9	5	10	23	31	11
строительство	10 292	1 017	842	1 055	738	3 598	2 110	932
торговля; ремонт автомобилей, бытовых изделий и предметов личного пользования	43 487	3 861	3 752	3 869	3 099	18 009	7 580	3 317
гостиницы и рестораны	2 486	306	258	276	185	822	399	240
транспорт и связь	13 419	1 740	1 468	1 275	1 638	2 811	3 237	1 250
финансовая деятельность	496	38	30	30	24	310	48	16
операции с недвижимым имуществом, аренда и предоставление услуг потребителям	13 404	900	899	1 016	719	7 259	1 736	875
образование	699	40	49	59	51	371	92	37
здравоохранение и предоставление социальных услуг	911	98	75	83	75	406	121	53
предоставление коммунальных, социальных и персональных услуг	4 500	439	486	447	414	1 745	595	374
Из них осуществлявших деятельность в отчетном году	91 596	9 473	8 007	8 827	7 939	33 352	16 613	7 385
виды деятельности:								
сельское хозяйство, охота и лесное хозяйство	2 763	527	395	407	384	43	674	333
рыболовство, рыбоводство	151	27	17	18	32	5	29	23
горнодобывающая промышленность	46	5	4	7	5	5	18	2
обрабатывающая промышленность	13 278	1 499	1 141	1 241	1 184	3 952	3 021	1 240
производство и распределение электроэнергии, газа и воды	64	2	6	5	5	20	18	8
строительство	8 448	840	661	917	654	2 962	1 675	739
торговля; ремонт автомобилей, бытовых изделий и предметов личного пользования	36 077	3 402	3 080	3 422	2 845	14 588	6 058	2 682
гостиницы и рестораны	1 987	246	200	245	164	631	308	193
транспорт и связь	11 366	1 563	1 178	1 108	1 485	2 387	2 654	991
финансовая деятельность	431	33	27	25	20	277	36	13
операции с недвижимым имуществом, аренда и предоставление услуг потребителям	11 729	802	788	920	660	6 336	1 457	766
образование	614	36	39	51	47	329	77	35
здравоохранение и предоставление социальных услуг	810	96	63	67	68	367	103	46
предоставление коммунальных, социальных и персональных услуг	3 832	395	408	394	386	1 450	485	314

**1.2.7. Количество микроорганизаций
по видам экономической деятельности по областям и г. Минску на конец 2013 года**
(единиц)

	Республика Беларусь	В том числе области						
		Брест- ская	Витеб- ская	Гомель- ская	Гроднен- ская	г. Минск	Минская	Могилев- ская
Всего	96 858	9 510	8 787	8 995	7 805	34 974	18 586	8 201
виды деятельности:								
сельское хозяйство, охота и лесное хозяйство	3 242	619	465	507	412	56	814	369
рыболовство, рыбоводство	213	38	23	27	34	7	48	36
горнодобывающая промышленность	46	5	4	6	4	6	19	2
обрабатывающая промышленность	11 625	1 192	1 029	1 041	995	3 338	2 806	1 224
производство и распределение электроэнергии, газа и воды	80	4	7	4	10	16	28	11
строительство	8 201	803	658	831	556	2 809	1 775	769
торговля; ремонт автомобилей, бытовых изделий и предметов личного пользования	40 583	3 593	3 543	3 618	2 901	16 597	7 196	3 135
гостиницы и рестораны	2 083	269	226	236	146	654	347	205
транспорт и связь	12 626	1 612	1 420	1 229	1 542	2 511	3 114	1 198
финансовая деятельность	463	36	28	29	22	286	47	15
операции с недвижимым имуществом, аренда и предоставление услуг потребителям	12 073	811	819	930	672	6 399	1 632	810
образование	627	33	45	50	45	338	85	31
здравоохранение и предоставление социальных услуг	811	93	66	75	69	354	106	48
предоставление коммунальных, социальных и персональных услуг	4 185	402	454	412	397	1 603	569	348

Продолжение табл. 1.2.7

	Республика Беларусь	В том числе области						
		Брест- ская	Витеб- ская	Гомель- ская	Гроднен- ская	г. Минск	Минская	Могилев- ская
Из них осуществлявших деятельность в отчетном году	79 800	8 154	7 051	7 814	7 006	28 501	14 751	6 523
виды деятельности:								
сельское хозяйство, охота и лесное хозяйство	2 507	485	348	378	357	35	612	292
рыболовство, рыбоводство	144	25	16	18	31	5	27	22
горнодобывающая промышленность	33	4	4	4	4	3	13	1
обрабатывающая промышленность	9 789	1 007	835	960	871	2 889	2 272	955
производство и распределение электроэнергии, газа и воды	51	2	4	4	5	13	15	8
строительство	6 370	628	477	694	473	2 178	1 344	576
торговля; ремонт автомобилей, бытовых изделий и предметов личного пользования	33 179	3 136	2 871	3 171	2 648	13 178	5 675	2 500
гостиницы и рестораны	1 586	210	168	205	125	464	256	158
транспорт и связь	10 575	1 435	1 130	1 062	1 389	2 088	2 531	940
финансовая деятельность	398	31	25	24	18	253	35	12
операции с недвижимым имуществом, аренда и предоставление услуг потребителям	10 398	713	708	834	613	5 476	1 353	701
образование	542	29	35	42	41	296	70	29
здравоохранение и предоставление социальных услуг	710	91	54	59	62	315	88	41
предоставление коммунальных, социальных и персональных услуг	3 518	358	376	359	369	1 308	460	288

**1.2.8. Количество малых организаций
по видам экономической деятельности по областям и г. Минску на конец 2013 года**
(единиц)

	Республика Беларусь	В том числе области						
		Брест- ская	Витеб- ская	Гомель- ская	Гроднен- ская	г. Минск	Минская	Могилев- ская
Всего	11 831	1 326	956	1 015	935	4 864	1 870	865
виды деятельности:								
сельское хозяйство, охота и лесное хозяйство	257	42	47	30	27	8	62	41
рыболовство, рыбоводство	7	2	1	–	1	–	2	1
горнодобывающая промышленность	13	1	–	3	1	2	5	1
обрабатывающая промышленность	3 499	494	306	281	313	1 067	751	287
производство и распределение электроэнергии, газа и воды	13	–	2	1	–	7	3	–
строительство	2 091	214	184	224	182	789	335	163
торговля; ремонт автомобилей, бытовых изделий и предметов личного пользования	2 904	268	209	251	198	1 412	384	182
гостиницы и рестораны	403	37	32	40	39	168	52	35
транспорт и связь	793	128	48	46	96	300	123	52
финансовая деятельность	33	2	2	1	2	24	1	1
операции с недвижимым имуществом, аренда и предоставление услуг потребителям	1 331	89	80	86	47	860	104	65
образование	72	7	4	9	6	33	7	6
здравоохранение и предоставление социальных услуг	100	5	9	8	6	52	15	5
предоставление коммунальных, социальных и персональных услуг	315	37	32	35	17	142	26	26

Продолжение табл. 1.2.8

	Республика Беларусь	В том числе области						
		Брест- ская	Витеб- ская	Гомель- ская	Гроднен- ская	г. Минск	Минская	Могилев- ская
Из них осуществлявших деятельность в отчетном году	11 796	1 319	956	1 013	933	4 851	1 862	862
виды деятельности:								
сельское хозяйство, охота и лесное хозяйство	256	42	47	29	27	8	62	41
рыболовство, рыбоводство	7	2	1	–	1	–	2	1
горнодобывающая промышленность	13	1	–	3	1	2	5	1
обрабатывающая промышленность	3 489	492	306	281	313	1 063	749	285
производство и распределение электроэнергии, газа и воды	13	–	2	1	–	7	3	–
строительство	2 078	212	184	223	181	784	331	163
торговля; ремонт автомобилей, бытовых изделий и предметов личного пользования	2 898	266	209	251	197	1 410	383	182
гостиницы и рестораны	401	36	32	40	39	167	52	35
транспорт и связь	791	128	48	46	96	299	123	51
финансовая деятельность	33	2	2	1	2	24	1	1
операции с недвижимым имуществом, аренда и предоставление услуг потребителям	1 331	89	80	86	47	860	104	65
образование	72	7	4	9	6	33	7	6
здравоохранение и предоставление социальных услуг	100	5	9	8	6	52	15	5
предоставление коммунальных, социальных и персональных услуг	314	37	32	35	17	142	25	26

1.3. Численность работников и заработная плата**1.3.1. Средняя численность работников
по формам собственности по областям и г. Минску**

(человек)

	Микро-, малые и средние организации	В том числе			
		средние организации	микро- и малые организации	в том числе	
				микро	малые
Всего					
Республика Беларусь					
2009	1 242 973	469 611	773 362	309 932	463 430
2010	1 247 354	462 410	784 944	336 056	448 888
2011	1 223 584	428 841	794 743	347 154	447 589
2012	1 209 875	403 319	806 556	354 177	452 379
2013	1 237 922	391 223	846 699	384 960	461 739
Области:					
Брестская					
2009	158 811	71 910	86 901	34 148	52 753
2010	161 033	70 997	90 036	36 958	53 078
2011	159 127	67 606	91 521	37 546	53 975
2012	151 176	62 906	88 270	36 037	52 233
2013	152 769	61 031	91 738	40 017	51 721
Витебская					
2009	138 848	67 983	70 865	28 282	42 583
2010	135 811	66 646	69 165	29 936	39 229
2011	130 503	61 828	68 675	29 400	39 275
2012	125 657	58 714	66 943	29 449	37 494
2013	124 227	53 019	71 208	31 477	39 731
Гомельская					
2009	135 904	64 866	71 038	28 144	42 894
2010	138 159	67 313	70 846	31 260	39 586
2011	124 912	53 870	71 042	32 631	38 411
2012	122 811	52 926	69 885	32 052	37 833
2013	128 215	53 625	74 590	35 677	38 913
Гродненская					
2009	110 120	44 830	65 290	26 282	39 008
2010	101 497	36 661	64 836	28 160	36 676
2011	103 061	35 422	67 639	29 476	38 163
2012	105 027	32 273	72 754	29 232	43 522
2013	102 831	33 730	69 101	33 404	35 697
г. Минск					
2009	388 531	87 008	301 523	121 647	179 876
2010	399 574	91 249	308 325	130 437	177 888
2011	397 017	87 304	309 713	134 416	175 297
2012	398 633	80 319	318 314	141 209	177 105
2013	411 455	79 478	331 977	145 260	186 717
Минская					
2009	194 463	82 579	111 884	44 765	67 119
2010	200 113	82 930	117 183	50 915	66 268
2011	202 723	79 599	123 124	55 125	67 999
2012	203 186	74 740	128 446	58 287	70 159
2013	213 918	71 850	142 068	68 735	73 333
Могилевская					
2009	116 296	50 435	65 861	26 664	39 197
2010	111 167	46 614	64 553	28 390	36 163
2011	106 241	43 212	63 029	28 560	34 469
2012	103 385	41 441	61 944	27 911	34 033
2013	104 507	38 490	66 017	30 390	35 627

Продолжение табл. 1.3.1

	Микро-, малые и средние организации	В том числе			
		средние организации	микро- и малые организации	в том числе	
				микро	малые
Государственная форма собственности					
Республика Беларусь					
2009	217 919	154 272	63 647	4 843	58 804
2010	195 247	141 483	53 764	5 502	48 262
2011	173 688	123 856	49 832	4 829	45 003
2012	156 010	108 274	47 736	4 598	43 138
2013	145 425	98 672	46 753	4 644	42 109
Области:					
Брестская					
2009	23 511	16 839	6 672	612	6 060
2010	21 005	14 498	6 507	969	5 538
2011	20 100	14 245	5 855	867	4 988
2012	16 879	10 535	6 344	812	5 532
2013	18 366	12 957	5 409	813	4 596
Витебская					
2009	35 115	26 631	8 484	893	7 591
2010	33 580	26 282	7 298	1140	6 158
2011	31 193	24 103	7 090	949	6 141
2012	28 530	21 998	6 532	909	5 623
2013	26 458	18 876	7 582	779	6 803
Гомельская					
2009	41 326	32 472	8 854	523	8 331
2010	36 980	31 178	5 802	624	5 178
2011	29 550	24 596	4 954	549	4 405
2012	25 323	20 912	4 411	608	3 803
2013	19 458	14 964	4 494	686	3 808
Гродненская					
2009	21 440	15 468	5 972	729	5 243
2010	18 346	13 227	5 119	705	4 414
2011	17 027	12 014	5 013	738	4 275
2012	14 462	9 760	4 702	656	4 046
2013	14 452	10 366	4 086	600	3 486
г. Минск					
2009	41 018	23 720	17 298	713	16 585
2010	39 007	23 254	15 753	665	15 088
2011	36 760	21 665	15 095	576	14 519
2012	35 678	19 722	15 956	471	15 485
2013	33 951	18 940	15 011	581	14 430
Минская					
2009	33 738	24 340	9 398	867	8 531
2010	27 980	20 776	7 204	864	6 340
2011	23 333	16 567	6 766	702	6 064
2012	20 684	15 173	5 511	676	4 835
2013	19 820	14 027	5 793	801	4 992
Могилевская					
2009	21 771	14 802	6 969	506	6 463
2010	18 349	12 268	6 081	535	5 546
2011	15 725	10 666	5 059	448	4 611
2012	14 454	10 174	4 280	466	3 814
2013	12 920	8 542	4 378	384	3 994

Продолжение табл. 1.3.1

	Микро-, малые и средние организации	В том числе			
		средние организации	микро- и малые организации	в том числе	
				микро	малые
Частная форма собственности					
Республика Беларусь					
2009	984 252	305 124	679 128	296 289	382 839
2010	1 003 355	306 009	697 346	319 928	377 418
2011	997 568	290 610	706 958	329 833	377 125
2012	999 062	280 971	718 091	335 884	382 207
2013	1 029 482	272 071	757 411	366 422	390 989
Области:					
Брестская					
2009	130 625	53 920	76 705	32 887	43 818
2010	134 592	54 200	80 392	35 339	45 053
2011	132 943	50 945	81 998	35 836	46 162
2012	129 383	51 134	78 249	34 463	43 786
2013	127 830	45 516	82 314	38 255	44 059
Витебская					
2009	100 567	40 528	60 039	26 980	33 059
2010	98 686	39 186	59 500	28 140	31 360
2011	95 927	36 779	59 148	27 953	31 195
2012	93 052	34 894	58 158	27 932	30 226
2013	93 420	32 255	61 165	29 852	31 313
Гомельская					
2009	92 343	31 175	61 168	27 458	33 710
2010	98 174	34 857	63 317	30 271	33 046
2011	91 288	26 826	64 462	31 668	32 794
2012	93 795	30 206	63 589	30 931	32 658
2013	103 860	35 746	68 114	34 600	33 514
Гродненская					
2009	85 620	28 202	57 418	25 159	32 259
2010	80 177	22 276	57 901	27 021	30 880
2011	83 054	22 418	60 636	28 171	32 465
2012	87 359	21 738	65 621	27 813	37 808
2013	83 104	20 622	62 482	31 901	30 581
г. Минск					
2009	327 273	59 874	267 399	114 848	152 551
2010	335 561	62 321	273 240	122 666	150 574
2011	333 473	60 395	273 078	125 616	147 462
2012	334 393	54 774	279 619	132 400	147 219
2013	347 513	54 544	292 969	136 145	156 824
Минская					
2009	155 023	56 221	98 802	43 223	55 579
2010	165 253	59 855	105 398	48 982	56 416
2011	172 110	61 168	110 942	52 936	58 006
2012	174 828	57 778	117 050	55 668	61 382
2013	185 798	55 188	130 610	66 280	64 330
Могилевская					
2009	92 801	35 204	57 597	25 734	31 863
2010	90 912	33 314	57 598	27 509	30 089
2011	88 773	32 079	56 694	27 653	29 041
2012	86 252	30 447	55 805	26 677	29 128
2013	87 957	28 200	59 757	29 389	30 368

Продолжение табл. 1.3.1

	Микро-, малые и средние организации	В том числе			
		средние организации	микро- и малые организации,	в том числе	
				микро	малые
Иностранная форма собственности					
Республика Беларусь					
2009	40 802	10 215	30 587	8 800	21 787
2010	48 752	14 918	33 834	10 626	23 208
2011	52 328	14 375	37 953	12 492	25 461
2012	54 803	14 074	40 729	13 695	27 034
2013	63 015	20 480	42 535	13 894	28 641
Области:					
Брестская					
2009	4 675	1 151	3 524	649	2 875
2010	5 436	2 299	3 137	650	2 487
2011	6 084	2 416	3 668	843	2 825
2012	4 914	1 237	3 677	762	2 915
2013	6 573	2 558	4 015	949	3 066
Витебская					
2009	3 166	824	2 342	409	1 933
2010	3 545	1 178	2 367	656	1 711
2011	3 383	946	2 437	498	1 939
2012	4 075	1 822	2 253	608	1 645
2013	4 349	1 888	2 461	846	1 615
Гомельская					
2009	2 235	1 219	1 016	163	853
2010	3 005	1 278	1 727	365	1 362
2011	4 074	2 448	1 626	414	1 212
2012	3 693	1 808	1 885	513	1 372
2013	4 897	2 915	1 982	391	1 591
Гродненская					
2009	3 060	1 160	1 900	394	1 506
2010	2 974	1 158	1 816	434	1 382
2011	2 980	990	1 990	567	1 423
2012	3 206	775	2 431	763	1 668
2013	5 275	2 742	2 533	903	1 630
г. Минск					
2009	20 240	3 414	16 826	6 086	10 740
2010	25 006	5 674	19 332	7 106	12 226
2011	26 784	5 244	21 540	8 224	13 316
2012	28 562	5 823	22 739	8 338	14 401
2013	29 991	5 994	23 997	8 534	15 463
Минская					
2009	5 702	2 018	3 684	675	3 009
2010	6 880	2 299	4 581	1 069	3 512
2011	7 280	1 864	5 416	1 487	3 929
2012	7 674	1 789	5 885	1 943	3 942
2013	8 300	2 635	5 665	1 654	4 011
Могилевская					
2009	1 724	429	1 295	424	871
2010	1 906	1 032	874	346	528
2011	1 743	467	1 276	459	817
2012	2 679	820	1 859	768	1 091
2013	3 630	1 748	1 882	617	1 265

1.3.2. Средняя численность работников по видам экономической деятельности

(человек)

	Микро-, малые и средние организации	В том числе			
		средние организации	микро- и малые организации	в том числе	
				микро	малые
Всего					
2009	1 242 973	469 611	773 362	309 932	463 430
2010	1 247 354	462 410	784 944	336 056	448 888
2011	1 223 584	428 841	794 743	347 154	447 589
2012	1 209 875	403 319	806 556	354 177	452 379
2013	1 237 922	391 223	846 699	384 960	461 739
виды деятельности: сельское хозяйство, охота и лесное хозяйство					
2009	168 746	145 786	22 960	6 689	16 271
2010	161 000	139 436	21 564	6 561	15 003
2011	154 688	132 317	22 371	7 038	15 333
2012	151 058	128 313	22 745	7 028	15 717
2013	137 504	116 230	21 274	7 162	14 112
рыболовство, рыбоводство					
2009	1 773	1 021	752	211	541
2010	1 811	1 146	665	214	451
2011	1 754	1 175	579	252	327
2012	1 755	1 250	505	277	228
2013	1 734	1 127	607	272	335
горнодобывающая промышленность					
2009	2 471	1 989	482	130	352
2010	2 373	1 896	477	75	402
2011	2 304	1 742	562	140	422
2012	2 189	1 699	490	146	344
2013	2 303	1 612	691	192	499
обрабатывающая промышленность					
2009	290 777	99 590	191 187	49 299	141 888
2010	292 731	101 539	191 192	53 552	137 640
2011	295 037	96 083	198 954	56 947	142 007
2012	298 269	93 882	204 387	58 453	145 934
2013	293 640	92 947	200 693	60 428	140 265
производство и распределение электроэнергии, газа и воды					
2009	4 358	3 693	665	72	593
2010	3 868	3 285	583	70	513
2011	3 802	3 175	627	109	518
2012	3 398	2 427	971	118	853
2013	3 346	2 330	1 016	177	839
строительство					
2009	189 414	78 117	111 297	28 187	83 110
2010	190 573	76 096	114 477	34 594	79 883
2011	178 598	64 617	113 981	37 895	76 086
2012	165 321	57 505	107 816	36 686	71 130
2013	181 511	56 508	125 003	43 182	81 821

Продолжение табл. 1.3.2

	Микро-, малые и средние организации	В том числе			
		средние организации	микро- и малые организации	в том числе	
				микро	малые
торговля; ремонт автомобилей, бытовых изделий и предметов личного пользования					
2009	286 645	48 375	238 270	130 659	107 611
2010	294 562	51 493	243 069	137 887	105 182
2011	287 643	47 598	240 045	137 366	102 679
2012	287 511	43 509	244 002	139 598	104 404
2013	299 669	47 055	252 614	145 930	106 684
гостиницы и рестораны					
2009	32 242	10 677	21 565	7 775	13 790
2010	32 489	10 284	22 205	8 471	13 734
2011	32 039	9 225	22 814	9 145	13 669
2012	31 994	9 110	22 884	9 024	13 860
2013	33 510	9 343	24 167	9 921	14 246
транспорт и связь					
2009	91 088	29 915	61 173	31 119	30 054
2010	85 353	26 379	58 974	32 662	26 312
2011	80 411	21 021	59 390	33 383	26 007
2012	80 267	17 814	62 453	34 880	27 573
2013	87 355	16 603	70 752	42 706	28 046
финансовая деятельность					
2009	3 827	1 291	2 536	1 236	1 300
2010	3 536	582	2 954	1 314	1 640
2011	3 645	780	2 865	1 500	1 365
2012	3 629	997	2 632	1 300	1 332
2013	3 840	1 168	2 672	1 520	1 152
операции с недвижимым имуществом, аренда и предоставление услуг потребителям					
2009	113 014	30 468	82 546	34 982	47 564
2010	120 615	32 942	87 673	38 897	48 776
2011	125 879	33 307	92 572	41 425	51 147
2012	124 984	29 508	95 476	43 955	51 521
2013	132 866	29 619	103 247	49 163	54 084
образование					
2009	5 447	466	4 981	1 745	3 236
2010	5 213	427	4 786	1 956	2 830
2011	5 301	376	4 925	2 268	2 657
2012	5 354	232	5 122	2 497	2 625
2013	5 640	157	5 483	3 002	2 481
здравоохранение и предоставление социальных услуг					
2009	11 428	4 930	6 498	3 587	2 911
2010	11 492	4 573	6 919	4 067	2 852
2011	11 321	4 331	6 990	3 921	3 069
2012	11 934	4 059	7 875	4 413	3 462
2013	12 915	4 404	8 511	4 566	3 945
предоставление коммунальных, социальных и персональных услуг					
2009	41 743	13 293	28 450	14 241	14 209
2010	41 738	12 332	29 406	15 736	13 670
2011	41 071	13 003	28 068	15 765	12 303
2012	42 060	12 862	29 198	15 802	13 396
2013	41 937	11 968	29 969	16 739	13 230

1.3.3. Средняя численность работников в расчете на одну организацию по основному виду экономической деятельности

(человек)

	Микро-, малые и средние организации	В том числе			
		средние организации	микро- и малые организации	в том числе	
				микро	малые
Всего					
2009	17	169	11	5	38
2010	16	168	11	5	39
2011	15	165	10	5	38
2012	14	159	10	5	39
2013	13	161	9	5	39
виды деятельности: сельское хозяйство, охота и лесное хозяйство					
2009	57	180	11	4	59
2010	53	176	10	3	60
2011	45	175	8	3	58
2012	45	178	9	3	62
2013	40	171	8	3	55
рыболовство, рыбоводство					
2009	16	146	7	2	54
2010	16	143	6	2	56
2011	13	147	5	2	55
2012	12	139	4	2	46
2013	11	141	4	2	48
горнодобывающая промышленность					
2009	65	166	19	8	35
2010	59	172	16	4	45
2011	55	174	18	6	47
2012	50	170	14	6	34
2013	41	161	15	6	38
обрабатывающая промышленность					
2009	26	162	18	7	40
2010	24	164	17	7	41
2011	23	163	17	7	41
2012	23	158	16	6	42
2013	21	157	15	6	40
производство и распределение электроэнергии, газа и воды					
2009	82	185	20	3	49
2010	74	183	17	3	47
2011	64	187	15	4	47
2012	58	162	22	4	78
2013	43	166	16	3	65
строительство					
2009	30	169	19	8	38
2010	27	168	18	8	37
2011	23	158	16	7	36
2012	21	137	14	7	34
2013	21	154	15	7	39

Продолжение табл. 1.3.3

	Микро-, малые и средние организации	В том числе			
		средние организации	микро- и малые организации	в том числе	
				микро	малые
торговля; ремонт автомобилей, бытовых изделий и предметов личного пользования					
2009	9	158	8	5	35
2010	9	168	8	5	36
2011	9	165	7	5	36
2012	8	152	7	4	36
2013	8	173	7	4	37
гостиницы и рестораны					
2009	20	162	14	7	37
2010	19	171	14	7	36
2011	18	162	13	7	35
2012	17	152	12	6	34
2013	16	148	12	6	36
транспорт и связь					
2009	13	202	9	5	37
2010	12	178	8	5	36
2011	11	164	8	5	35
2012	10	155	8	5	37
2013	8	157	6	4	35
финансовая деятельность					
2009	13	215	9	5	38
2010	11	116	9	5	48
2011	10	130	8	5	43
2012	9	142	7	4	35
2013	9	146	6	4	35
операции с недвижимым имуществом, аренда и предоставление услуг потребителям					
2009	15	148	11	6	38
2010	14	148	10	5	39
2011	13	153	10	5	40
2012	12	150	9	5	40
2013	11	147	9	5	41
образование					
2009	15	155	14	6	38
2010	12	142	11	6	35
2011	11	125	11	6	35
2012	10	116	10	5	35
2013	9	157	9	6	34
здравоохранение и предоставление социальных услуг					
2009	17	183	10	6	32
2010	16	176	10	6	37
2011	15	173	10	6	35
2012	15	169	10	6	39
2013	15	176	11	6	39
предоставление коммунальных, социальных и персональных услуг					
2009	14	158	10	6	36
2010	13	150	9	5	38
2011	12	151	8	5	36
2012	12	161	8	5	41
2013	11	157	8	5	42

1.3.4. Средняя численность работников по видам экономической деятельности по областям и г. Минску за 2013 год

(человек)

	Республика Беларусь	В том числе области						
		Брест- ская	Витеб- ская	Гомель- ская	Гроднен- ская	г. Минск	Минская	Могилев- ская
Средние организации								
Всего	391 223	61 031	53 019	53 625	33 730	79 478	71 850	38 490
виды деятельности:								
сельское хозяйство, охота и лесное хозяйство	116 230	23 917	23 775	20 050	4 029	1 822	26 416	16 221
рыболовство, рыбоводство	1 127	268	—	372	—	—	487	—
горнодобывающая промышленность	1 612	694	143	—	106	—	316	353
обрабатывающая промышленность	92 947	13 317	10 235	11 948	11 556	15 237	22 051	8 603
производство и распределение электроэнергии, газа и воды	2 330	360	521	204	132	239	164	710
строительство	56 508	8 597	8 911	8 542	6 826	8 665	9 717	5 250
торговля; ремонт автомобилей, бытовых изделий и предметов личного пользования	47 055	6 090	3 089	5 116	5 522	19 402	5 490	2 346
гостиницы и рестораны	9 343	1 412	832	963	800	4 366	331	639
транспорт и связь	16 603	2 394	2 283	1 608	1 949	5 414	2 261	694
финансовая деятельность	1 168	110	76	57	106	752	6	61
операции с недвижимым имуществом, аренда и предоставление услуг потребителям	29 619	1 528	1 550	2 979	1 674	18 289	2 247	1 352
образование	157	—	—	—	—	157	—	—
здравоохранение и предоставление социальных услуг	4 404	667	362	558	168	1 213	1 135	301
предоставление коммунальных, социальных и персональных услуг	11 968	1 668	1 232	1 218	852	3 852	1 196	1 950

Продолжение табл. 1.3.4

	Республика Беларусь	В том числе области						
		Брест-ская	Витеб-ская	Гомель-ская	Гроднен-ская	г. Минск	Минская	Могилев-ская
Микро- и малые организации								
Всего	846 699	91 738	71 208	74 590	69 101	331 977	142 068	66 017
виды деятельности:								
сельское хозяйство, охота и лесное хозяйство	21 274	3 783	3 663	2 675	2 047	417	5 100	3 589
рыболовство, рыбоводство	607	163	98	28	77	10	127	104
горнодобывающая промышленность	691	67	10	108	92	46	311	57
обрабатывающая промышленность	200 693	27 309	18 120	16 898	18 974	57 877	43 982	17 533
производство и распределение электроэнергии, газа и воды	1 016	7	460	56	7	260	207	19
строительство	125 003	11 991	10 219	13 624	10 282	46 864	21 075	10 948
торговля; ремонт автомобилей, бытовых изделий и предметов личного пользования	252 614	23 861	19 878	21 463	18 691	112 489	38 975	17 257
гостиницы и рестораны	24 167	2 674	1 968	2 608	2 132	9 125	3 302	2 358
транспорт и связь	70 752	10 335	5 873	5 424	8 588	21 577	13 833	5 122
финансовая деятельность	2 672	217	151	110	80	1 925	132	57
операции с недвижимым имуществом, аренда и предоставление услуг потребителям	103 247	6 839	6 179	7 417	4 686	62 868	9 844	5 414
образование	5 483	401	465	569	523	2 441	739	345
здравоохранение и предоставление социальных услуг	8 511	776	595	828	588	3 973	1 182	569
предоставление коммунальных, социальных и персональных услуг	29 969	3 315	3 529	2 782	2 334	12 105	3 259	2 645

Продолжение табл. 1.3.4

	Республика Беларусь	В том числе области						
		Брест-ская	Витеб-ская	Гомель-ская	Гроднен-ская	г. Минск	Минская	Могилев-ская
Микроорганизации								
Всего	384 960	40 017	31 477	35 677	33 404	145 260	68 735	30 390
виды деятельности:								
сельское хозяйство, охота и лесное хозяйство	7 162	1 464	842	1 041	986	153	1 854	822
рыболовство, рыбоводство	272	51	28	28	61	10	62	32
горнодобывающая промышленность	192	36	10	16	29	12	53	36
обрабатывающая промышленность	60 428	6 604	4 866	5 435	6 084	17 425	13 836	6 178
производство и распределение электроэнергии, газа и воды	177	7	13	11	7	58	62	19
строительство	43 182	4 052	2 779	4 915	3 099	16 374	8 413	3 550
торговля; ремонт автомобилей, бытовых изделий и предметов личного пользования	145 930	14 331	12 299	13 117	11 535	59 554	24 510	10 584
гостиницы и рестораны	9 921	1 400	948	1 228	748	3 033	1 495	1 069
транспорт и связь	42 706	6 119	4 063	3 632	5 573	10 664	9 370	3 285
финансовая деятельность	1 520	161	90	84	46	999	102	38
операции с недвижимым имуществом, аренда и предоставление услуг потребителям	49 163	3 427	3 133	3 916	2 849	26 968	5 960	2 910
образование	3 002	154	281	236	255	1 478	449	149
здравоохранение и предоставление социальных услуг	4 566	524	369	425	357	2 065	580	246
предоставление коммунальных, социальных и персональных услуг	16 739	1 687	1 756	1 593	1 775	6 467	1 989	1 472

Продолжение табл. 1.3.4

	Республика Беларусь	В том числе области						
		Брест- ская	Витеб- ская	Гомель- ская	Гроднен- ская	г. Минск	Минская	Могилев- ская
Малые организации								
Всего	461 739	51 721	39 731	38 913	35 697	186 717	73 333	35 627
виды деятельности:								
сельское хозяйство, охота и лесное хозяйство	14 112	2 319	2 821	1 634	1 061	264	3 246	2 767
рыболовство, рыбоводство	335	112	70	–	16	–	65	72
горнодобывающая промышленность	499	31	–	92	63	34	258	21
обрабатывающая промышленность	140 265	20 705	13 254	11 463	12 890	40 452	30 146	11 355
производство и распределение электроэнергии, газа и воды	839	–	447	45	–	202	145	–
строительство	81 821	7 939	7 440	8 709	7 183	30 490	12 662	7 398
торговля; ремонт автомобилей, бытовых изделий и предметов личного пользования	106 684	9 530	7 579	8 346	7 156	52 935	14 465	6 673
гостиницы и рестораны	14 246	1 274	1 020	1 380	1 384	6 092	1 807	1 289
транспорт и связь	28 046	4 216	1 810	1 792	3 015	10 913	4 463	1 837
финансовая деятельность	1 152	56	61	26	34	926	30	19
операции с недвижимым имуществом, аренда и предоставление услуг потребителям	54 084	3 412	3 046	3 501	1 837	35 900	3 884	2 504
образование	2 481	247	184	333	268	963	290	196
здравоохранение и предоставление социальных услуг	3 945	252	226	403	231	1 908	602	323
предоставление коммунальных, социальных и персональных услуг	13 230	1 628	1 773	1 189	559	5 638	1 270	1 173

1.3.5. Списочная численность работников в среднем за год по формам собственности по областям и г. Минску

(человек)

	Микро-, малые и средние организации	В том числе			
		средние организации	микро- и малые организации	в том числе	
				микро	малые
Всего					
Республика Беларусь					
2009	1 136 639	445 579	691 060	271 708	419 352
2010	1 132 591	437 316	695 275	291 996	403 279
2011	1 107 917	404 480	703 437	301 005	402 432
2012	1 090 715	379 305	711 410	306 186	405 224
2013	1 109 072	367 528	741 544	330 984	410 560
Области:					
Брестская					
2009	148 091	68 293	79 798	30 982	48 816
2010	149 080	67 284	81 796	33 327	48 469
2011	147 559	64 066	83 493	33 798	49 695
2012	139 726	59 220	80 506	32 490	48 016
2013	140 594	57 376	83 218	35 679	47 539
Витебская					
2009	129 273	65 053	64 220	25 348	38 872
2010	126 224	63 758	62 466	26 614	35 852
2011	121 311	58 886	62 425	26 294	36 131
2012	116 064	55 616	60 448	26 124	34 324
2013	114 195	50 078	64 117	27 933	36 184
Гомельская					
2009	127 629	62 189	65 440	25 736	39 704
2010	129 361	64 358	65 003	28 444	36 559
2011	116 866	51 418	65 448	29 780	35 668
2012	114 538	50 192	64 346	29 348	34 998
2013	118 618	50 714	67 904	32 060	35 844
Гродненская					
2009	102 719	43 140	59 579	23 754	35 825
2010	93 862	35 177	58 685	25 089	33 596
2011	94 646	33 882	60 764	26 032	34 732
2012	96 627	30 833	65 794	25 865	39 929
2013	94 116	32 216	61 900	29 527	32 373
г. Минск					
2009	342 997	80 925	262 072	102 632	159 440
2010	349 902	84 454	265 448	108 911	156 537
2011	347 289	80 967	266 322	112 476	153 846
2012	347 492	75 194	272 298	117 646	154 652
2013	356 433	74 260	282 173	120 447	161 726
Минская					
2009	177 986	77 833	100 153	39 354	60 799
2010	181 950	78 064	103 886	44 340	59 546
2011	183 037	74 552	108 485	47 463	61 022
2012	182 140	69 582	112 558	50 130	62 428
2013	190 600	66 994	123 606	58 636	64 970
Могилевская					
2009	107 944	48 146	59 798	23 902	35 896
2010	102 212	44 221	57 991	25 271	32 720
2011	97 209	40 709	56 500	25 162	31 338
2012	94 128	38 668	55 460	24 583	30 877
2013	94 516	35 890	58 626	26 702	31 924

Продолжение табл. 1.3.5

	Микро-, малые и средние организации	В том числе			
		средние организации	микро- и малые организации	в том числе	
				микро	малые
Государственная форма собственности					
Республика Беларусь					
2009	206 965	147 697	59 268	4 261	55 007
2010	184 936	135 099	49 837	4 840	44 997
2011	164 500	118 128	46 372	4 276	42 096
2012	147 231	102 978	44 253	3 974	40 279
2013	136 735	93 610	43 125	3 974	39 151
Области:					
Брестская					
2009	22 371	16 111	6 260	570	5 690
2010	19 894	13 805	6 089	885	5 204
2011	19 207	13 694	5 513	805	4 708
2012	16 076	10 038	6 038	737	5 301
2013	17 388	12 330	5 058	737	4 321
Витебская					
2009	33 476	25 643	7 833	780	7 053
2010	31 978	25 243	6 735	1 001	5 734
2011	29 599	22 992	6 607	815	5 792
2012	26 861	20 886	5 975	752	5 223
2013	24 872	17 830	7 042	667	6 375
Гомельская					
2009	39 317	30 954	8 363	476	7 887
2010	35 056	29 669	5 387	569	4 818
2011	28 011	23 415	4 596	513	4 083
2012	23 954	19 896	4 058	570	3 488
2013	18 205	14 091	4 114	617	3 497
Гродненская					
2009	20 489	14 882	5 607	652	4 955
2010	17 572	12 748	4 824	637	4 187
2011	16 334	11 573	4 761	671	4 090
2012	13 789	9 377	4 412	586	3 826
2013	13 767	9 953	3 814	536	3 278
г. Минск					
2009	38 742	22 626	16 116	567	15 549
2010	36 650	22 021	14 629	521	14 108
2011	34 520	20 484	14 036	435	13 601
2012	33 586	18 742	14 844	352	14 492
2013	31 918	18 084	13 834	405	13 429
Минская					
2009	31 751	23 178	8 573	742	7 831
2010	26 304	19 713	6 591	741	5 850
2011	21 832	15 638	6 194	617	5 577
2012	19 294	14 295	4 999	552	4 447
2013	18 392	13 152	5 240	666	4 574
Могилевская					
2009	20 819	14 303	6 516	474	6 042
2010	17 482	11 900	5 582	486	5 096
2011	14 997	10 332	4 665	420	4 245
2012	13 671	9 744	3 927	425	3 502
2013	12 193	8 170	4 023	346	3 677

Продолжение табл. 1.3.5

	Микро-, малые и средние организации	В том числе			
		средние организации	микро- и малые организации	в том числе	
				микро	малые
Частная форма собственности					
Республика Беларусь					
2009	893 082	288 252	604 830	260 152	344 678
2010	904 031	288 031	616 000	278 560	337 440
2011	897 064	272 771	624 293	286 310	337 983
2012	895 169	263 115	632 054	290 855	341 199
2013	916 282	254 657	661 625	315 305	346 320
Области:					
Брестская					
2009	121 495	51 096	70 399	29 833	40 566
2010	124 210	51 290	72 920	31 880	41 040
2011	122 901	48 060	74 841	32 277	42 564
2012	119 296	48 000	71 296	31 128	40 168
2013	117 218	42 631	74 587	34 151	40 436
Витебская					
2009	92 968	38 691	54 277	24 227	30 050
2010	91 015	37 454	53 561	25 044	28 517
2011	88 695	35 083	53 612	25 085	28 527
2012	85 536	33 066	52 470	24 878	27 592
2013	85 378	30 472	54 906	26 557	28 349
Гомельская					
2009	86 213	30 065	56 148	25 119	31 029
2010	91 477	33 468	58 009	27 551	30 458
2011	84 967	25 647	59 320	28 888	30 432
2012	87 128	28 560	58 568	28 338	30 230
2013	95 764	33 825	61 939	31 088	30 851
Гродненская					
2009	79 377	27 172	52 205	22 750	29 455
2010	73 551	21 351	52 200	24 101	28 099
2011	75 611	21 389	54 222	24 886	29 336
2012	80 002	20 799	59 203	24 635	34 568
2013	75 563	19 720	55 843	28 202	27 641
г. Минск					
2009	286 467	55 075	231 392	97 141	134 251
2010	291 390	57 044	234 346	102 791	131 555
2011	289 552	55 564	233 988	105 215	128 773
2012	289 126	50 968	238 158	110 434	127 724
2013	298 496	50 630	247 866	112 831	135 035
Минская					
2009	141 051	52 712	88 339	38 040	50 299
2010	149 440	56 119	93 321	42 712	50 609
2011	154 710	57 105	97 605	45 602	52 003
2012	156 037	53 561	102 476	47 944	54 532
2013	164 869	51 345	113 524	56 638	56 886
Могилевская					
2009	85 511	33 441	52 070	23 042	29 028
2010	82 948	31 305	51 643	24 481	27 162
2011	80 628	29 923	50 705	24 357	26 348
2012	78 044	28 161	49 883	23 498	26 385
2013	78 994	26 034	52 960	25 838	27 122

Продолжение табл. 1.3.5

	Микро-, малые и средние организации	В том числе			
		средние организации	микро- и малые организации,	в том числе	
				микро	малые
Иностранная форма собственности					
Республика Беларусь					
2009	36 592	9 630	26 962	7 295	19 667
2010	43 624	14 186	29 438	8 596	20 842
2011	46 353	13 581	32 772	10 419	22 353
2012	48 315	13 212	35 103	11 357	23 746
2013	56 055	19 261	36 794	11 705	25 089
Области:					
Брестская					
2009	4 225	1 086	3 139	579	2 560
2010	4 976	2 189	2 787	562	2 225
2011	5 451	2 312	3 139	716	2 423
2012	4 354	1 182	3 172	625	2 547
2013	5 988	2 415	3 573	791	2 782
Витебская					
2009	2 829	719	2 110	341	1 769
2010	3 231	1 061	2 170	569	1 601
2011	3 017	811	2 206	394	1 812
2012	3 667	1 664	2 003	494	1 509
2013	3 945	1 776	2 169	709	1 460
Гомельская					
2009	2 099	1 170	929	141	788
2010	2 828	1 221	1 607	324	1 283
2011	3 888	2 356	1 532	379	1 153
2012	3 456	1 736	1 720	440	1 280
2013	4 649	2 798	1 851	355	1 496
Гродненская					
2009	2 853	1 086	1 767	352	1 415
2010	2 739	1 078	1 661	351	1 310
2011	2 701	920	1 781	475	1 306
2012	2 836	657	2 179	644	1 535
2013	4 786	2 543	2 243	789	1 454
г. Минск					
2009	17 788	3 224	14 564	4 924	9 640
2010	21 862	5 389	16 473	5 599	10 874
2011	23 217	4 919	18 298	6 826	11 472
2012	24 780	5 484	19 296	6 860	12 436
2013	26 019	5 546	20 473	7 211	13 262
Минская					
2009	5 184	1 943	3 241	572	2 669
2010	6 206	2 232	3 974	887	3 087
2011	6 495	1 809	4 686	1 244	3 442
2012	6 809	1 726	5 083	1 634	3 449
2013	7 339	2 497	4 842	1 332	3 510
Могилевская					
2009	1 614	402	1 212	386	826
2010	1 782	1 016	766	304	462
2011	1 584	454	1 130	385	745
2012	2 413	763	1 650	660	990
2013	3 329	1 686	1 643	518	1 125

1.3.6. Списочная численность работников в среднем за год по видам экономической деятельности

(человек)

	Микро-, малые и средние организации	В том числе			
		средние организации	микро- и малые организации	в том числе	
				микро	малые
Всего					
2009	1 136 639	445 579	691 060	271 708	419 352
2010	1 132 591	437 316	695 275	291 996	403 279
2011	1 107 917	404 480	703 437	301 005	402 432
2012	1 090 715	379 305	711 410	306 186	405 224
2013	1 109 072	367 528	741 544	330 984	410 560
виды деятельности: сельское хозяйство, охота и лесное хозяйство					
2009	157 630	136 869	20 761	5 936	14 825
2010	149 874	130 466	19 408	5 833	13 575
2011	143 940	123 099	20 841	6 583	14 258
2012	139 059	117 921	21 138	6 604	14 534
2013	126 026	106 571	19 455	6 748	12 707
рыболовство, рыбоводство					
2009	1 702	999	703	185	518
2010	1 720	1 123	597	170	427
2011	1 671	1 129	542	227	315
2012	1 666	1 209	457	247	210
2013	1 649	1 088	561	249	312
горнодобывающая промышленность					
2009	2 419	1 974	445	116	329
2010	2 321	1 876	445	63	382
2011	2 235	1 727	508	113	395
2012	2 106	1 680	426	105	321
2013	2 175	1 575	600	145	455
обрабатывающая промышленность					
2009	270 251	95 870	174 381	43 465	130 916
2010	270 562	97 397	173 165	47 025	126 140
2011	271 479	91 865	179 614	49 750	129 864
2012	273 665	89 618	184 047	50 910	133 137
2013	269 381	88 741	180 640	53 093	127 547
производство и распределение электроэнергии, газа и воды					
2009	4 235	3 619	616	62	554
2010	3 719	3 211	508	53	455
2011	3 659	3 114	545	86	459
2012	3 260	2 383	877	91	786
2013	3 232	2 298	934	137	797
строительство					
2009	167 936	73 638	94 298	22 626	71 672
2010	166 011	71 461	94 550	26 870	67 680
2011	155 014	60 514	94 500	29 368	65 132
2012	142 433	54 317	88 116	28 019	60 097
2013	154 307	53 151	101 156	32 744	68 412

Продолжение табл. 1.3.6

	Микро-, малые и средние организации	В том числе			
		средние организации	микро- и малые организации	в том числе	
				микро	малые
торговля; ремонт автомобилей, бытовых изделий и предметов личного пользования					
2009	265 149	46 368	218 781	118 753	100 028
2010	271 058	49 171	221 887	124 687	97 200
2011	264 130	45 426	218 704	124 037	94 667
2012	263 041	41 505	221 536	125 975	95 561
2013	273 546	44 691	228 855	131 490	97 365
гостиницы и рестораны					
2009	30 434	10 163	20 271	7 262	13 009
2010	30 493	9 791	20 702	7 932	12 770
2011	29 807	8 731	21 076	8 480	12 596
2012	29 571	8 568	21 003	8 348	12 655
2013	30 854	8 805	22 049	9 059	12 990
транспорт и связь					
2009	84 561	29 267	55 294	27 723	27 571
2010	78 206	25 517	52 689	28 768	23 921
2011	73 178	20 341	52 837	29 380	23 457
2012	72 675	17 226	55 449	30 381	25 068
2013	77 635	16 124	61 511	36 387	25 124
финансовая деятельность					
2009	2 609	682	1 927	971	956
2010	2 600	335	2 265	1 073	1 192
2011	2 768	462	2 306	1 254	1 052
2012	2 760	662	2 098	1 068	1 030
2013	2 926	715	2 211	1 272	939
операции с недвижимым имуществом, аренда и предоставление услуг потребителям					
2009	98 392	28 895	69 497	28 108	41 389
2010	105 050	30 842	74 208	31 461	42 747
2011	109 425	31 302	78 123	33 429	44 694
2012	108 628	27 860	80 768	35 782	44 986
2013	114 714	27 968	86 746	39 558	47 188
образование					
2009	4 160	389	3 771	1 208	2 563
2010	3 947	355	3 592	1 369	2 223
2011	4 011	306	3 705	1 594	2 111
2012	3 973	191	3 782	1 706	2 076
2013	4 059	149	3 910	2 071	1 839
здравоохранение и предоставление социальных услуг					
2009	9 573	4 670	4 903	2 562	2 341
2010	9 376	4 187	5 189	2 889	2 300
2011	9 266	3 967	5 299	2 831	2 468
2012	9 737	3 755	5 982	3 196	2 786
2013	10 734	4 109	6 625	3 373	3 252
предоставление коммунальных, социальных и персональных услуг					
2009	37 588	12 176	25 412	12 731	12 681
2010	37 654	11 584	26 070	13 803	12 267
2011	37 244	12 407	24 837	13 873	10 964
2012	37 989	12 258	25 731	13 754	11 977
2013	37 682	11 391	26 291	14 658	11 633

1.3.7. Списочная численность работников в среднем за 2013 год по видам экономической деятельности по областям и г. Минску

(человек)

	Республика Беларусь	В том числе области						
		Брест-ская	Витеб-ская	Гомель-ская	Гроднен-ская	г. Минск	Минская	Могилев-ская
Средние организации								
Всего	367 528	57 376	50 078	50 714	32 216	74 260	66 994	35 890
виды деятельности:								
сельское хозяйство, охота и лесное хозяйство	106 571	22 056	22 119	18 342	3 777	1 816	23 697	14 764
рыболовство, рыбоводство	1 088	264	—	359	—	—	465	—
горнодобывающая промышленность	1 575	689	141	—	106	—	308	331
обрабатывающая промышленность	88 741	12 777	9 784	11 549	11 148	14 215	21 084	8 184
производство и распределение электроэнергии, газа и воды	2 298	355	515	200	132	239	162	695
строительство	53 151	8 044	8 534	8 186	6 477	7 832	9 160	4 918
торговля; ремонт автомобилей, бытовых изделий и предметов личного пользования	44 691	5 769	2 950	4 923	5 330	18 297	5 168	2 254
гостиницы и рестораны	8 805	1 319	788	933	770	4 069	314	612
транспорт и связь	16 124	2 320	2 232	1 571	1 894	5 269	2 197	641
финансовая деятельность	715	45	48	47	46	481	4	44
операции с недвижимым имуществом, аренда и предоставление услуг потребителям	27 968	1 466	1 451	2 890	1 559	17 118	2 167	1 317
образование	149	—	—	—	—	149	—	—
здравоохранение и предоставление социальных услуг	4 109	641	338	532	162	1 084	1 079	273
предоставление коммунальных, социальных и персональных услуг	11 391	1 622	1 168	1 172	805	3 621	1 156	1 847

Продолжение табл. 1.3.7

	Республика Беларусь	В том числе области						
		Брест- ская	Витеб- ская	Гомель- ская	Гроднен- ская	г. Минск	Минская	Могилев- ская
Микро- и малые организации								
Всего	741 544	83 218	64 117	67 904	61 900	282 173	123 606	58 626
виды деятельности:								
сельское хозяйство, охота и лесное хозяйство	19 455	3 445	3 394	2 552	1 901	362	4 650	3 151
рыболовство, рыбоводство	561	156	96	27	74	8	111	89
горнодобывающая промышленность	600	62	8	101	81	36	271	41
обрабатывающая промышленность	180 640	25 350	16 637	15 558	17 260	51 009	38 891	15 935
производство и распределение электроэнергии, газа и воды	934	5	451	55	5	213	190	15
строительство	101 156	10 022	8 674	11 448	8 482	36 375	17 125	9 030
торговля; ремонт автомобилей, бытовых изделий и предметов личного пользования	228 855	22 290	18 298	20 335	17 272	99 459	35 320	15 881
гостиницы и рестораны	22 049	2 521	1 790	2 484	1 947	8 197	2 929	2 181
транспорт и связь	61 511	9 292	5 208	5 090	7 811	17 868	11 747	4 495
финансовая деятельность	2 211	193	138	95	66	1 559	109	51
операции с недвижимым имуществом, аренда и предоставление услуг потребителям	86 746	5 846	5 324	6 476	3 995	52 573	7 918	4 614
образование	3 910	317	368	451	414	1 559	528	273
здравоохранение и предоставление социальных услуг	6 625	621	470	672	489	2 986	939	448
предоставление коммунальных, социальных и персональных услуг	26 291	3 098	3 261	2 560	2 103	9 969	2 878	2 422

Продолжение табл. 1.3.7

	Республика Беларусь	В том числе области						
		Брест-ская	Витеб-ская	Гомель-ская	Гроднен-ская	г. Минск	Минская	Могилев-ская
Микроорганизации								
Всего	330 984	35 679	27 933	32 060	29 527	120 447	58 636	26 702
виды деятельности:								
сельское хозяйство, охота и лесное хозяйство	6 748	1 395	809	997	951	131	1 714	751
рыболовство, рыбоводство	249	51	27	27	59	8	50	27
горнодобывающая промышленность	145	33	8	14	19	10	40	21
обрабатывающая промышленность	53 093	6 030	4 377	4 893	5 398	14 878	11 942	5 575
производство и распределение электроэнергии, газа и воды	137	5	9	10	5	42	51	15
строительство	32 744	3 153	2 270	3 815	2 449	12 011	6 406	2 640
торговля; ремонт автомобилей, бытовых изделий и предметов личного пользования	131 490	13 254	11 295	12 383	10 618	52 013	22 159	9 768
гостиницы и рестораны	9 059	1 330	872	1 175	682	2 670	1 331	999
транспорт и связь	36 387	5 304	3 489	3 364	4 921	8 664	7 811	2 834
финансовая деятельность	1 272	142	80	71	39	826	81	33
операции с недвижимым имуществом, аренда и предоставление услуг потребителям	39 558	2 905	2 599	3 326	2 317	21 391	4 623	2 397
образование	2 071	126	208	161	200	959	305	112
здравоохранение и предоставление социальных услуг	3 373	394	286	315	273	1 513	431	161
предоставление коммунальных, социальных и персональных услуг	14 658	1 557	1 604	1 509	1 596	5 331	1 692	1 369

Продолжение табл. 1.3.7

	Республика Беларусь	В том числе области						
		Брест- ская	Витеб- ская	Гомель- ская	Гроднен- ская	г. Минск	Минская	Могилев- ская
Малые организации								
Всего	410 560	47 539	36 184	35 844	32 373	161 726	64 970	31 924
виды деятельности:								
сельское хозяйство, охота и лесное хозяйство	12 707	2 050	2 585	1 555	950	231	2 936	2 400
рыболовство, рыбоводство	312	105	69	–	15	–	61	62
горнодобывающая промышленность	455	29	–	87	62	26	231	20
обрабатывающая промышленность	127 547	19 320	12 260	10 665	11 862	36 131	26 949	10 360
производство и распределение электроэнергии, газа и воды	797	–	442	45	–	171	139	–
строительство	68 412	6 869	6 404	7 633	6 033	24 364	10 719	6 390
торговля; ремонт автомобилей, бытовых изделий и предметов личного пользования	97 365	9 036	7 003	7 952	6 654	47 446	13 161	6 113
гостиницы и рестораны	12 990	1 191	918	1 309	1 265	5 527	1 598	1 182
транспорт и связь	25 124	3 988	1 719	1 726	2 890	9 204	3 936	1 661
финансовая деятельность	939	51	58	24	27	733	28	18
операции с недвижимым имуществом, аренда и предоставление услуг потребителям	47 188	2 941	2 725	3 150	1 678	31 182	3 295	2 217
образование	1 839	191	160	290	214	600	223	161
здравоохранение и предоставление социальных услуг	3 252	227	184	357	216	1 473	508	287
предоставление коммунальных, социальных и персональных услуг	11 633	1 541	1 657	1 051	507	4 638	1 186	1 053

**1.3.8. Средняя численность внешних совместителей
по формам собственности по областям и г. Минску**

(человек)

	Микро-, малые и средние организации	В том числе			
		средние организации	микро- и малые организации	В том числе	
				микро	малые
Всего					
Республика Беларусь					
2009	47 195	4 686	42 509	24 627	17 882
2010	50 003	4 730	45 273	27 293	17 980
2011	50 230	4 687	45 543	27 789	17 754
2012	50 945	4 488	46 457	28 412	18 045
2013	53 550	4 346	49 204	30 734	18 470
Области:					
Брестская					
2009	4 037	512	3 525	2 010	1 515
2010	4 447	526	3 921	2 243	1 678
2011	4 445	493	3 952	2 360	1 592
2012	4 402	499	3 903	2 323	1 580
2013	4 519	489	4 030	2 520	1 510
Витебская					
2009	3 376	348	3 028	1 776	1 252
2010	3 602	384	3 218	1 988	1 230
2011	3 429	407	3 022	1 849	1 173
2012	3 345	360	2 985	1 911	1 074
2013	3 485	370	3 115	1 916	1 199
Гомельская					
2009	3 198	460	2 738	1 466	1 272
2010	3 043	454	2 589	1 586	1 003
2011	2 972	446	2 526	1 550	976
2012	2 729	395	2 334	1 338	996
2013	3 141	382	2 759	1 783	976
Гродненская					
2009	3 337	359	2 978	1 681	1 297
2010	3 497	311	3 186	1 965	1 221
2011	3 650	325	3 325	2 099	1 226
2012	3 649	334	3 315	2 005	1 310
2013	3 973	360	3 613	2 329	1 284
г. Минск					
2009	23 123	1 879	21 244	12 493	8 751
2010	24 645	1 968	22 677	13 574	9 103
2011	24 504	1 970	22 534	13 609	8 925
2012	25 080	1 766	23 314	14 212	9 102
2013	25 567	1 703	23 864	14 510	9 354
Минская					
2009	6 867	706	6 161	3 497	2 664
2010	7 516	716	6 800	4 147	2 653
2011	8 048	699	7 349	4 550	2 799
2012	8 679	819	7 860	4 924	2 936
2013	9 726	711	9 015	5 862	3 153
Могилевская					
2009	3 257	422	2 835	1 704	1 131
2010	3 253	371	2 882	1 790	1 092
2011	3 182	347	2 835	1 772	1 063
2012	3 061	315	2 746	1 699	1 047
2013	3 139	331	2 808	1 814	994

Продолжение табл. 1.3.8

	Микро-, малые и средние организации	В том числе			
		средние организации	микро- и малые организации	в том числе	
				микро	малые
Государственная форма собственности					
Республика Беларусь					
2009	2 841	1 310	1 531	212	1 319
2010	2 488	1 079	1 409	291	1 118
2011	2 274	1 013	1 261	253	1 008
2012	2 154	887	1 267	272	995
2013	2 027	845	1 182	262	920
Области:					
Брестская					
2009	282	146	136	20	116
2010	294	125	169	50	119
2011	249	109	140	33	107
2012	234	100	134	36	98
2013	219	90	129	35	94
Витебская					
2009	313	143	170	33	137
2010	336	127	209	91	118
2011	330	122	208	82	126
2012	323	115	208	89	119
2013	289	111	178	67	111
Гомельская					
2009	339	147	192	16	176
2010	295	125	170	22	148
2011	255	108	147	16	131
2012	223	79	144	15	129
2013	216	72	144	22	122
Гродненская					
2009	279	114	165	44	121
2010	211	81	130	29	101
2011	205	87	118	40	78
2012	202	84	118	35	83
2013	208	102	106	28	78
г. Минск					
2009	853	412	441	43	398
2010	743	342	401	53	348
2011	717	322	395	37	358
2012	717	294	423	38	385
2013	689	288	401	48	353
Минская					
2009	519	206	313	44	269
2010	385	160	225	37	188
2011	313	152	161	36	125
2012	263	111	152	45	107
2013	251	109	142	51	91
Могилевская					
2009	256	142	114	12	102
2010	224	119	105	9	96
2011	205	113	92	9	83
2012	192	104	88	14	74
2013	155	73	82	11	71

Продолжение табл. 1.3.8

	Микро-, малые и средние организации	В том числе			
		средние организации	микро- и малые организации	в том числе	
				микро	малые
Частная форма собственности					
Республика Беларусь					
2009	42 337	3 207	39 130	23 502	15 628
2010	45 203	3 431	41 772	25 910	15 862
2011	45 394	3 469	41 925	26 324	15 601
2012	46 186	3 384	42 802	26 865	15 937
2013	48 721	3 198	45 523	29 114	16 409
Области:					
Брестская					
2009	3 589	354	3 235	1 940	1 295
2010	3 966	371	3 595	2 146	1 449
2011	3 963	359	3 604	2 278	1 326
2012	4 007	388	3 619	2 229	1 390
2013	4 116	372	3 744	2 411	1 333
Витебская					
2009	2 943	199	2 744	1 698	1 046
2010	3 144	252	2 892	1 843	1 049
2011	2 979	278	2 701	1 715	986
2012	2 878	221	2 657	1 747	910
2013	3 044	235	2 809	1 775	1 034
Гомельская					
2009	2 786	280	2 506	1 438	1 068
2010	2 655	296	2 359	1 533	826
2011	2 635	303	2 332	1 513	819
2012	2 408	281	2 127	1 301	826
2013	2 822	263	2 559	1 742	817
Гродненская					
2009	2 967	238	2 729	1 603	1 126
2010	3 186	222	2 964	1 887	1 077
2011	3 333	233	3 100	2 016	1 084
2012	3 312	243	3 069	1 912	1 157
2013	3 594	231	3 363	2 230	1 133
г. Минск					
2009	21 010	1 388	19 622	11 783	7 839
2010	22 478	1 520	20 958	12 769	8 189
2011	22 251	1 557	20 694	12 738	7 956
2012	22 774	1 369	21 405	13 334	8 071
2013	23 202	1 289	21 913	13 609	8 304
Минская					
2009	6 101	472	5 629	3 381	2 248
2010	6 798	527	6 271	3 981	2 290
2011	7 348	512	6 836	4 357	2 479
2012	8 016	676	7 340	4 696	2 644
2013	9 054	569	8 485	5 599	2 886
Могилевская					
2009	2 941	276	2 665	1 659	1 006
2010	2 976	243	2 733	1 751	982
2011	2 885	227	2 658	1 707	951
2012	2 791	206	2 585	1 646	939
2013	2 889	239	2 650	1 748	902

Продолжение табл. 1.3.8

	Микро-, малые и средние организации	В том числе			
		средние организации	микро- и малые организации,	в том числе	
				микро	малые
Иностранная форма собственности					
Республика Беларусь					
2009	2 017	169	1 848	913	935
2010	2 312	220	2 092	1 092	1 000
2011	2 562	205	2 357	1 212	1 145
2012	2 605	217	2 388	1 275	1 113
2013	2 802	303	2 499	1 358	1 141
Области:					
Брестская					
2009	166	12	154	50	104
2010	187	30	157	47	110
2011	233	25	208	49	159
2012	161	11	150	58	92
2013	184	27	157	74	83
Витебская					
2009	120	6	114	45	69
2010	122	5	117	54	63
2011	120	7	113	52	61
2012	144	24	120	75	45
2013	152	24	128	74	54
Гомельская					
2009	73	33	40	12	28
2010	93	33	60	31	29
2011	82	35	47	21	26
2012	98	35	63	22	41
2013	103	47	56	19	37
Гродненская					
2009	91	7	84	34	50
2010	100	8	92	49	43
2011	112	5	107	43	64
2012	135	7	128	58	70
2013	171	27	144	71	73
г. Минск					
2009	1 260	79	1 181	667	514
2010	1 424	106	1 318	752	566
2011	1 536	91	1 445	834	611
2012	1 589	103	1 486	840	646
2013	1 676	126	1 550	853	697
Минская					
2009	247	28	219	72	147
2010	333	29	304	129	175
2011	387	35	352	157	195
2012	400	32	368	183	185
2013	421	33	388	212	176
Могилевская					
2009	60	4	56	33	23
2010	53	9	44	30	14
2011	92	7	85	56	29
2012	78	5	73	39	34
2013	95	19	76	55	21

1.3.9. Средняя численность внешних совместителей по видам экономической деятельности

(человек)

	Микро-, малые и средние организации	В том числе			
		средние организации	микро- и малые организации	в том числе	
				микро	малые
Всего					
2009	47 195	4 686	42 509	24 627	17 882
2010	50 003	4 730	45 273	27 293	17 980
2011	50 230	4 687	45 543	27 789	17 754
2012	50 945	4 488	46 457	28 412	18 045
2013	53 550	4 346	49 204	30 734	18 470
виды деятельности: сельское хозяйство, охота и лесное хозяйство					
2009	777	353	424	239	185
2010	790	353	437	260	177
2011	695	394	301	160	141
2012	679	370	309	164	145
2013	625	310	315	169	146
рыболовство, рыбоводство					
2009	26	6	20	17	3
2010	31	5	26	20	6
2011	27	10	17	14	3
2012	28	7	21	18	3
2013	22	5	17	12	5
горнодобывающая промышленность					
2009	21	6	15	5	10
2010	27	6	21	10	11
2011	36	4	32	19	13
2012	29	5	24	15	9
2013	39	6	33	21	12
обрабатывающая промышленность					
2009	9 707	1 125	8 582	3 710	4 872
2010	10 130	1 163	8 967	4 010	4 957
2011	10 595	1 059	9 536	4 273	5 263
2012	10 597	1 165	9 432	4 253	5 179
2013	10 803	1 159	9 644	4 388	5 256
производство и распределение электроэнергии, газа и воды					
2009	78	43	35	6	29
2010	68	36	32	7	25
2011	77	35	42	12	30
2012	66	28	38	10	28
2013	70	15	55	20	35
строительство					
2009	5 434	837	4 597	1 970	2 627
2010	5 830	737	5 093	2 437	2 656
2011	5 828	711	5 117	2 746	2 371
2012	5 844	665	5 179	2 801	2 378
2013	6 264	533	5 731	3 143	2 588

Продолжение табл. 1.3.9

	Микро-, малые и средние организации	В том числе			
		средние организации	микро- и малые организации	в том числе	
				микро	малые
торговля; ремонт автомобилей, бытовых изделий и предметов личного пользования					
2009	14 652	800	13 852	9 403	4 449
2010	15 631	928	14 703	10 239	4 464
2011	15 365	862	14 503	10 161	4 342
2012	15 706	872	14 834	10 215	4 619
2013	16 320	975	15 345	10 729	4 616
гостиницы и рестораны					
2009	1 098	203	895	396	499
2010	1 194	194	1 000	425	575
2011	1 320	219	1 101	477	624
2012	1 303	179	1 124	507	617
2013	1 403	154	1 249	556	693
транспорт и связь					
2009	3 645	224	3 421	2 243	1 178
2010	3 710	228	3 482	2 376	1 106
2011	3 555	218	3 337	2 368	969
2012	3 531	163	3 368	2 379	989
2013	4 299	157	4 142	3 086	1 056
финансовая деятельность					
2009	220	16	204	160	44
2010	279	4	275	184	91
2011	229	5	224	169	55
2012	213	7	206	154	52
2013	226	12	214	179	35
операции с недвижимым имуществом, аренда и предоставление услуг потребителям					
2009	7 204	583	6 621	4 237	2 384
2010	7 684	604	7 080	4 688	2 392
2011	8 038	703	7 335	4 920	2 415
2012	8 341	617	7 724	5 264	2 460
2013	8 769	602	8 167	5 646	2 521
образование					
2009	642	72	570	253	317
2010	649	69	580	267	313
2011	652	65	587	291	296
2012	692	41	651	373	278
2013	701	8	693	415	278
здравоохранение и предоставление социальных услуг					
2009	1 616	114	1 502	989	513
2010	1 736	123	1 613	1 121	492
2011	1 721	128	1 593	1 049	544
2012	1 857	104	1 753	1 168	585
2013	1 905	142	1 763	1 160	603
предоставление коммунальных, социальных и персональных услуг					
2009	2 075	304	1 771	999	772
2010	2 244	280	1 964	1 249	715
2011	2 092	274	1 818	1 130	688
2012	2 059	265	1 794	1 091	703
2013	2 104	268	1 836	1 210	626

**1.3.10. Средняя численность внешних совместителей
по видам экономической деятельности по областям и г. Минску за 2013 год**

(человек)

	Республика Беларусь	В том числе области						
		Брест- ская	Витеб- ская	Гомель- ская	Гроднен- ская	г. Минск	Минская	Могилев- ская
Средние организации								
Всего	4 346	489	370	382	360	1 703	711	331
виды деятельности:								
сельское хозяйство, охота и лесное хозяйство	310	53	60	32	14	5	96	50
рыболовство, рыбоводство	5	3	–	2	–	–	–	–
горнодобывающая промышленность	6	3	–	–	–	–	–	3
обрабатывающая промышленность	1 159	142	74	117	141	334	285	66
производство и распределение электроэнергии, газа и воды	15	1	5	3	–	–	2	4
строительство	533	68	56	68	79	118	97	47
торговля; ремонт автомобилей, бытовых изделий и предметов личного пользования	975	123	65	63	52	504	126	42
гостиницы и рестораны	154	18	16	11	11	85	2	11
транспорт и связь	157	10	14	10	19	72	26	6
финансовая деятельность	12	2	1	–	–	9	–	–
операции с недвижимым имуществом, аренда и предоставление услуг потребителям	602	34	51	41	18	412	24	22
образование	8	–	–	–	–	8	–	–
здравоохранение и предоставление социальных услуг	142	10	6	13	5	62	27	19
предоставление коммунальных, социальных и персональных услуг	268	22	22	22	21	94	26	61

Продолжение табл. 1.3.10

	Республика Беларусь	В том числе области						
		Брест-ская	Витеб-ская	Гомель-ская	Гроднен-ская	г. Минск	Минская	Могилев-ская
Микро- и малые организации								
Всего	49 204	4 030	3 115	2 759	3 613	23 864	9 015	2 808
виды деятельности:								
сельское хозяйство, охота и лесное хозяйство	315	54	43	20	33	24	97	44
рыболовство, рыбоводство	17	3	–	–	3	2	7	2
горнодобывающая промышленность	33	1	2	3	5	4	16	2
обрабатывающая промышленность	9 644	940	643	514	900	3 527	2 426	694
производство и распределение электроэнергии, газа и воды	55	1	6	1	1	35	9	2
строительство	5 731	467	342	432	410	2 619	1 087	374
торговля; ремонт автомобилей, бытовых изделий и предметов личного пользования	15 345	1 071	1 001	758	1 002	8 380	2 411	722
гостиницы и рестораны	1 249	101	66	68	120	562	224	108
транспорт и связь	4 142	549	246	180	463	1 335	1 121	248
финансовая деятельность	214	17	12	9	7	143	21	5
операции с недвижимым имуществом, аренда и предоставление услуг потребителям	8 167	497	402	415	350	5 115	1 048	340
образование	693	32	46	56	52	316	140	51
здравоохранение и предоставление социальных услуг	1 763	154	118	148	96	925	214	108
предоставление коммунальных, социальных и персональных услуг	1 836	143	188	155	171	877	194	108

Продолжение табл. 1.3.10

	Республика Беларусь	В том числе области						
		Брест- ская	Витеб- ская	Гомель- ская	Гроднен- ская	г. Минск	Минская	Могилев- ская
Микроорганизации								
Всего	30 734	2 520	1 916	1 783	2 329	14 510	5 862	1 814
виды деятельности:								
сельское хозяйство, охота и лесное хозяйство	169	32	18	17	14	14	55	19
рыболовство, рыбоводство	12	–	–	–	2	2	6	2
горнодобывающая промышленность	21	1	2	2	4	2	9	1
обрабатывающая промышленность	4 388	362	263	258	448	1 570	1 157	330
производство и распределение электроэнергии, газа и воды	20	1	2	1	1	8	5	2
строительство	3 143	245	169	259	187	1 366	681	236
торговля; ремонт автомобилей, бытовых изделий и предметов личного пользования	10 729	796	683	548	716	5 683	1 752	551
гостиницы и рестораны	556	53	37	38	47	225	110	46
транспорт и связь	3 086	444	219	143	381	845	855	199
финансовая деятельность	179	14	9	9	5	118	19	5
операции с недвижимым имуществом, аренда и предоставление услуг потребителям	5 646	342	293	317	272	3 319	846	257
образование	415	11	33	30	37	210	76	18
здравоохранение и предоставление социальных услуг	1 160	129	77	106	83	540	144	81
предоставление коммунальных, социальных и персональных услуг	1 210	90	111	55	132	608	147	67

Продолжение табл. 1.3.10

	Республика Беларусь	В том числе области						
		Брест-ская	Витеб-ская	Гомель-ская	Гроднен-ская	г. Минск	Минская	Могилев-ская
Малые организации								
Всего	18 470	1 510	1 199	976	1 284	9 354	3 153	994
виды деятельности:								
сельское хозяйство, охота и лесное хозяйство	146	22	25	3	19	10	42	25
рыболовство, рыбоводство	5	3	–	–	1	–	1	–
горнодобывающая промышленность	12	–	–	1	1	2	7	1
обрабатывающая промышленность	5 256	578	380	256	452	1 957	1 269	364
производство и распределение электроэнергии, газа и воды	35	–	4	–	–	27	4	–
строительство	2 588	222	173	173	223	1 253	406	138
торговля; ремонт автомобилей, бытовых изделий и предметов личного пользования	4 616	275	318	210	286	2 697	659	171
гостиницы и рестораны	693	48	29	30	73	337	114	62
транспорт и связь	1 056	105	27	37	82	490	266	49
финансовая деятельность	35	3	3	–	2	25	2	–
операции с недвижимым имуществом, аренда и предоставление услуг потребителям	2 521	155	109	98	78	1 796	202	83
образование	278	21	13	26	15	106	64	33
здравоохранение и предоставление социальных услуг	603	25	41	42	13	385	70	27
предоставление коммунальных, социальных и персональных услуг	626	53	77	100	39	269	47	41

**1.3.11. Средняя численность граждан,
выполнявших работу по гражданско-правовым договорам,
по формам собственности по областям и г. Минску**

(человек)

	Микро-, малые и средние организации	В том числе			
		средние организации	микро- и малые организации	в том числе	
				микро	малые
Всего					
Республика Беларусь					
2009	59 139	19 346	39 793	13 597	26 196
2010	64 760	20 364	44 396	16 767	27 629
2011	65 437	19 674	45 763	18 360	27 403
2012	68 215	19 526	48 689	19 579	29 110
2013	75 300	19 349	55 951	23 242	32 709
Области:					
Брестская					
2009	6 683	3 105	3 578	1 156	2 422
2010	7 506	3 187	4 319	1 388	2 931
2011	7 123	3 047	4 076	1 388	2 688
2012	7 048	3 187	3 861	1 224	2 637
2013	7 656	3 166	4 490	1 818	2 672
Витебская					
2009	6 199	2 582	3 617	1 158	2 459
2010	5 985	2 504	3 481	1 334	2 147
2011	5 763	2 535	3 228	1 257	1 971
2012	6 248	2 738	3 510	1 414	2 096
2013	6 547	2 571	3 976	1 628	2 348
Гомельская					
2009	5 077	2 217	2 860	942	1 918
2010	5 755	2 501	3 254	1 230	2 024
2011	5 074	2 006	3 068	1 301	1 767
2012	5 544	2 339	3 205	1 366	1 839
2013	6 456	2 529	3 927	1 834	2 093
Гродненская					
2009	4 064	1 331	2 733	847	1 886
2010	4 138	1 173	2 965	1 106	1 859
2011	4 765	1 215	3 550	1 345	2 205
2012	4 751	1 106	3 645	1 362	2 283
2013	4 742	1 154	3 588	1 548	2 040
г. Минск					
2009	22 411	4 204	18 207	6 522	11 685
2010	25 027	4 827	20 200	7 952	12 248
2011	25 224	4 367	20 857	8 331	12 526
2012	26 061	3 359	22 702	9 351	13 351
2013	29 455	3 515	25 940	10 303	15 637
Минская					
2009	9 610	4 040	5 570	1 914	3 656
2010	10 647	4 150	6 497	2 428	4 069
2011	11 638	4 348	7 290	3 112	4 178
2012	12 367	4 339	8 028	3 233	4 795
2013	13 592	4 145	9 447	4 237	5 210
Могилевская					
2009	5 095	1 867	3 228	1 058	2 170
2010	5 702	2 022	3 680	1 329	2 351
2011	5 850	2 156	3 694	1 626	2 068
2012	6 196	2 458	3 738	1 629	2 109
2013	6 852	2 269	4 583	1 874	2 709

Продолжение табл. 1.3.11

	Микро-, малые и средние организации	В том числе			
		средние организации	микро- и малые организации	в том числе	
				микро	малые
Государственная форма собственности					
Республика Беларусь					
2009	8 113	5 265	2 848	370	2 478
2010	7 823	5 305	2 518	371	2 147
2011	6 914	4 715	2 199	300	1 899
2012	6 625	4 409	2 216	352	1 864
2013	6 663	4 217	2 446	408	2 038
Области:					
Брестская					
2009	858	582	276	22	254
2010	817	568	249	34	215
2011	644	442	202	29	173
2012	569	397	172	39	133
2013	759	537	222	41	181
Витебская					
2009	1 326	845	481	80	401
2010	1 266	912	354	48	306
2011	1 264	989	275	52	223
2012	1 346	997	349	68	281
2013	1 297	935	362	45	317
Гомельская					
2009	1 670	1 371	299	31	268
2010	1 629	1 384	245	33	212
2011	1 284	1 073	211	20	191
2012	1 146	937	209	23	186
2013	1 037	801	236	47	189
Гродненская					
2009	672	472	200	33	167
2010	563	398	165	39	126
2011	488	354	134	27	107
2012	471	299	172	35	137
2013	477	311	166	36	130
г. Минск					
2009	1 423	682	741	103	638
2010	1 614	891	723	91	632
2011	1 523	859	664	104	560
2012	1 375	686	689	81	608
2013	1 344	568	776	128	648
Минская					
2009	1 468	956	512	81	431
2010	1 291	903	388	86	302
2011	1 188	777	411	49	362
2012	1 127	767	360	79	281
2013	1 177	766	411	84	327
Могилевская					
2009	696	357	339	20	319
2010	643	249	394	40	354
2011	523	221	302	19	283
2012	591	326	265	27	238
2013	572	299	273	27	246

Продолжение табл. 1.3.11

	Микро-, малые и средние организации	В том числе			
		средние организации	микро- и малые организации	в том числе	
				микро	малые
Частная форма собственности					
Республика Беларусь					
2009	48 833	13 665	35 168	12 635	22 533
2010	54 121	14 547	39 574	15 458	24 116
2011	55 110	14 370	40 740	17 199	23 541
2012	57 707	14 472	43 235	18 164	25 071
2013	64 479	14 216	50 263	22 003	28 260
Области:					
Брестская					
2009	5 541	2 470	3 071	1 114	1 957
2010	6 416	2 539	3 877	1 313	2 564
2011	6 079	2 526	3 553	1 281	2 272
2012	6 080	2 746	3 334	1 106	2 228
2013	6 496	2 513	3 983	1 693	2 290
Витебская					
2009	4 656	1 638	3 018	1 055	1 963
2010	4 527	1 480	3 047	1 253	1 794
2011	4 253	1 418	2 835	1 153	1 682
2012	4 638	1 607	3 031	1 307	1 724
2013	4 998	1 548	3 450	1 520	1 930
Гомельская					
2009	3 344	830	2 514	901	1 613
2010	4 042	1 093	2 949	1 187	1 762
2011	3 686	876	2 810	1 267	1 543
2012	4 259	1 365	2 894	1 292	1 602
2013	5 274	1 658	3 616	1 770	1 846
Гродненская					
2009	3 276	792	2 484	806	1 678
2010	3 440	703	2 737	1 033	1 704
2011	4 110	796	3 314	1 269	2 045
2012	4 045	696	3 349	1 266	2 083
2013	3 947	671	3 276	1 469	1 807
г. Минск					
2009	19 796	3 411	16 385	5 924	10 461
2010	21 693	3 757	17 936	7 106	10 830
2011	21 670	3 274	18 396	7 663	10 733
2012	22 493	2 437	20 056	8 632	11 424
2013	25 815	2 625	23 190	9 705	13 485
Минская					
2009	7 871	3 037	4 834	1 802	3 032
2010	9 015	3 209	5 806	2 289	3 517
2011	10 052	3 551	6 501	2 977	3 524
2012	10 775	3 541	7 234	3 028	4 206
2013	11 875	3 274	8 601	4 043	4 558
Могилевская					
2009	4 349	1 487	2 862	1 033	1 829
2010	4 988	1 766	3 222	1 277	1 945
2011	5 260	1 929	3 331	1 589	1 742
2012	5 417	2 080	3 337	1 533	1 804
2013	6 074	1 927	4 147	1 803	2 344

Продолжение табл. 1.3.11

	Микро-, малые и средние организации	В том числе			
		средние организации	микро- и малые организации,	в том числе	
				микро	малые
Иностранная форма собственности					
Республика Беларусь					
2009	2 193	416	1 777	592	1 185
2010	2 816	512	2 304	938	1 366
2011	3 413	589	2 824	861	1 963
2012	3 883	645	3 238	1 063	2 175
2013	4 158	916	3 242	831	2 411
Области:					
Брестская					
2009	284	53	231	20	211
2010	273	80	193	41	152
2011	400	79	321	78	243
2012	399	44	355	79	276
2013	401	116	285	84	201
Витебская					
2009	217	99	118	23	95
2010	192	112	80	33	47
2011	246	128	118	52	66
2012	264	134	130	39	91
2013	252	88	164	63	101
Гомельская					
2009	63	16	47	10	37
2010	84	24	60	10	50
2011	104	57	47	14	33
2012	139	37	102	51	51
2013	145	70	75	17	58
Гродненская					
2009	116	67	49	8	41
2010	135	72	63	34	29
2011	167	65	102	49	53
2012	235	111	124	61	63
2013	318	172	146	43	103
г. Минск					
2009	1 192	111	1 081	495	586
2010	1 720	179	1 541	755	786
2011	2 031	234	1 797	564	1 233
2012	2 193	236	1 957	638	1 319
2013	2 296	322	1 974	470	1 504
Минская					
2009	271	47	224	31	193
2010	341	38	303	53	250
2011	398	20	378	86	292
2012	465	31	434	126	308
2013	540	105	435	110	325
Могилевская					
2009	50	23	27	5	22
2010	71	7	64	12	52
2011	67	6	61	18	43
2012	188	52	136	69	67
2013	206	43	163	44	119

**1.3.12. Средняя численность граждан,
выполнявших работу по гражданско-правовым договорам,
по видам экономической деятельности**

(человек)

	Микро-, малые и средние организации	В том числе			
		средние организации	микро- и малые организации	в том числе	
				микро	малые
Всего					
2009	59 139	19 346	39 793	13 597	26 196
2010	64 760	20 364	44 396	16 767	27 629
2011	65 437	19 674	45 763	18 360	27 403
2012	68 215	19 526	48 689	19 579	29 110
2013	75 300	19 349	55 951	23 242	32 709
виды деятельности: сельское хозяйство, охота и лесное хозяйство					
2009	10 339	8 564	1 775	514	1 261
2010	10 336	8 617	1 719	468	1 251
2011	10 053	8 824	1 229	295	934
2012	11 320	10 022	1 298	260	1 038
2013	10 853	9 349	1 504	245	1 259
рыболовство, рыбоводство					
2009	45	16	29	9	20
2010	60	18	42	24	18
2011	56	36	20	11	9
2012	61	34	27	12	15
2013	63	34	29	11	18
горнодобывающая промышленность					
2009	31	9	22	9	13
2010	25	14	11	2	9
2011	33	11	22	8	14
2012	54	14	40	26	14
2013	89	31	58	26	32
обрабатывающая промышленность					
2009	10 819	2 595	8 224	2 124	6 100
2010	12 039	2 979	9 060	2 517	6 543
2011	12 963	3 159	9 804	2 924	6 880
2012	14 007	3 099	10 908	3 290	7 618
2013	13 456	3 047	10 409	2 947	7 462
производство и распределение электроэнергии, газа и воды					
2009	45	31	14	4	10
2010	81	38	43	10	33
2011	66	26	40	11	29
2012	72	16	56	17	39
2013	44	17	27	20	7
строительство					
2009	16 044	3 642	12 402	3 591	8 811
2010	18 732	3 898	14 834	5 287	9 547
2011	17 756	3 392	14 364	5 781	8 583
2012	17 044	2 523	14 521	5 866	8 655
2013	20 940	2 824	18 116	7 295	10 821

Продолжение табл. 1.3.12

	Микро-, малые и средние организации	В том числе			
		средние организации	микро- и малые организации	в том числе	
				микро	малые
торговля; ремонт автомобилей, бытовых изделий и предметов личного пользования					
2009	6 844	1 207	5 637	2 503	3 134
2010	7 873	1 394	6 479	2 961	3 518
2011	8 148	1 310	6 838	3 168	3 670
2012	8 764	1 132	7 632	3 408	4 224
2013	9 803	1 389	8 414	3 711	4 703
гостиницы и рестораны					
2009	710	311	399	117	282
2010	802	299	503	114	389
2011	912	275	637	188	449
2012	1 120	363	757	169	588
2013	1 253	384	869	306	563
транспорт и связь					
2009	2 882	424	2 458	1 153	1 305
2010	3 437	634	2 803	1 518	1 285
2011	3 678	462	3 216	1 635	1 581
2012	4 061	425	3 636	2 120	1 516
2013	5 421	322	5 099	3 233	1 866
финансовая деятельность					
2009	998	593	405	105	300
2010	657	243	414	57	357
2011	648	313	335	77	258
2012	656	328	328	78	250
2013	688	441	247	69	178
операции с недвижимым имуществом, аренда и предоставление услуг потребителям					
2009	7 418	990	6 428	2 637	3 791
2010	7 881	1 496	6 385	2 748	3 637
2011	8 416	1 302	7 114	3 076	4 038
2012	8 015	1 031	6 984	2 909	4 075
2013	9 383	1 049	8 334	3 959	4 375
образование					
2009	645	5	640	284	356
2010	617	3	614	320	294
2011	638	5	633	383	250
2012	689	—	689	418	271
2013	880	—	880	516	364
здравоохранение и предоставление социальных услуг					
2009	239	146	93	36	57
2010	380	263	117	57	60
2011	334	236	98	41	57
2012	340	200	140	49	91
2013	276	153	123	33	90
предоставление коммунальных, социальных и персональных услуг					
2009	2 080	813	1 267	511	756
2010	1 840	468	1 372	684	688
2011	1 735	322	1 413	762	651
2012	2 012	339	1 673	957	716
2013	2 151	309	1 842	871	971

**1.3.13. Средняя численность граждан,
выполнявших работу по гражданско-правовым договорам,
по видам экономической деятельности по областям и г. Минску за 2013 год**

(человек)

	Республика Беларусь	В том числе области						
		Брест- ская	Витеб- ская	Гомель- ская	Гроднен- ская	г. Минск	Минская	Могилев- ская
Средние организации								
Всего	19 349	3 166	2 571	2 529	1 154	3 515	4 145	2 269
виды деятельности:								
сельское хозяйство, охота и лесное хозяйство	9 349	1 808	1 596	1 676	238	1	2 623	1 407
рыболовство, рыбоводство	34	1	–	11	–	–	22	–
горнодобывающая промышленность	31	2	2	–	–	–	8	19
обрабатывающая промышленность	3 047	398	377	282	267	688	682	353
производство и распределение электроэнергии, газа и воды	17	4	1	1	–	–	–	11
строительство	2 824	485	321	288	270	715	460	285
торговля; ремонт автомобилей, бытовых изделий и предметов личного пользования	1 389	198	74	130	140	601	196	50
гостиницы и рестораны	384	75	28	19	19	212	15	16
транспорт и связь	322	64	37	27	36	73	38	47
финансовая деятельность	441	63	27	10	60	262	2	17
операции с недвижимым имуществом, аренда и предоставление услуг потребителям	1 049	28	48	48	97	759	56	13
образование	–	–	–	–	–	–	–	–
здравоохранение и предоставление социальных услуг	153	16	18	13	1	67	29	9
предоставление коммунальных, социальных и персональных услуг	309	24	42	24	26	137	14	42

Продолжение табл. 1.3.13

	Республика Беларусь	В том числе области						
		Брест-ская	Витеб-ская	Гомель-ская	Гроднен-ская	г. Минск	Минская	Могилев-ская
Микро- и малые организации								
Всего	55 951	4 490	3 976	3 927	3 588	25 940	9 447	4 583
виды деятельности:								
сельское хозяйство, охота и лесное хозяйство	1 504	284	226	103	113	31	353	394
рыболовство, рыбоводство	29	4	2	1	–	–	9	13
горнодобывающая промышленность	58	4	–	4	6	6	24	14
обрабатывающая промышленность	10 409	1 019	840	826	814	3 341	2 665	904
производство и распределение электроэнергии, газа и воды	27	1	3	–	1	12	8	2
строительство	18 116	1 502	1 203	1 744	1 390	7 870	2 863	1 544
торговля; ремонт автомобилей, бытовых изделий и предметов личного пользования	8 414	500	579	370	417	4 650	1 244	654
гостиницы и рестораны	869	52	112	56	65	366	149	69
транспорт и связь	5 099	494	419	154	314	2 374	965	379
финансовая деятельность	247	7	1	6	7	223	2	1
операции с недвижимым имуществом, аренда и предоставление услуг потребителям	8 334	496	453	526	341	5 180	878	460
образование	880	52	51	62	57	566	71	21
здравоохранение и предоставление социальных услуг	123	1	7	8	3	62	29	13
предоставление коммунальных, социальных и персональных услуг	1 842	74	80	67	60	1 259	187	115

Продолжение табл. 1.3.13

	Республика Беларусь	В том числе области						
		Брест- ская	Витеб- ская	Гомель- ская	Гроднен- ская	г. Минск	Минская	Могилев- ская
Микроорганизации								
Всего	23 242	1 818	1 628	1 834	1 548	10 303	4 237	1 874
виды деятельности:								
сельское хозяйство, охота и лесное хозяйство	245	37	15	27	21	8	85	52
рыболовство, рыбоводство	11	–	1	1	–	–	6	3
горнодобывающая промышленность	26	2	–	–	6	–	4	14
обрабатывающая промышленность	2 947	212	226	284	238	977	737	273
производство и распределение электроэнергии, газа и воды	20	1	2	–	1	8	6	2
строительство	7 295	654	340	841	463	2 997	1 326	674
торговля; ремонт автомобилей, бытовых изделий и предметов личного пользования	3 711	281	321	186	201	1 858	599	265
гостиницы и рестораны	306	17	39	15	19	138	54	24
транспорт и связь	3 233	371	355	125	271	1 155	704	252
финансовая деятельность	69	5	1	4	2	55	2	–
операции с недвижимым имуществом, аренда и предоставление услуг потребителям	3 959	180	241	273	260	2 258	491	256
образование	516	17	40	45	18	309	68	19
здравоохранение и предоставление социальных услуг	33	1	6	4	1	12	5	4
предоставление коммунальных, социальных и персональных услуг	871	40	41	29	47	528	150	36

Продолжение табл. 1.3.13

	Республика Беларусь	В том числе области						
		Брест- ская	Витеб- ская	Гомель- ская	Гроднен- ская	г. Минск	Минская	Могилев- ская
Малые организации								
Всего	32 709	2 672	2 348	2 093	2 040	15 637	5 210	2 709
виды деятельности:								
сельское хозяйство, охота и лесное хозяйство	1 259	247	211	76	92	23	268	342
рыболовство, рыбоводство	18	4	1	–	–	–	3	10
горнодобывающая промышленность	32	2	–	4	–	6	20	–
обрабатывающая промышленность	7 462	807	614	542	576	2 364	1 928	631
производство и распределение электроэнергии, газа и воды	7	–	1	–	–	4	2	–
строительство	10 821	848	863	903	927	4 873	1 537	870
торговля; ремонт автомобилей, бытовых изделий и предметов личного пользования	4 703	219	258	184	216	2 792	645	389
гостиницы и рестораны	563	35	73	41	46	228	95	45
транспорт и связь	1 866	123	64	29	43	1 219	261	127
финансовая деятельность	178	2	–	2	5	168	–	1
операции с недвижимым имуществом, аренда и предоставление услуг потребителям	4 375	316	212	253	81	2 922	387	204
образование	364	35	11	17	39	257	3	2
здравоохранение и предоставление социальных услуг	90	–	1	4	2	50	24	9
предоставление коммунальных, социальных и персональных услуг	971	34	39	38	13	731	37	79

1.3.14. Номинальная начисленная среднемесячная заработная плата работников по формам собственности по областям и г. Минску

(тысяч рублей)

	Микро-, малые и средние организации	В том числе			
		средние организации	микро- и малые организации	в том числе	
				микро	малые
Всего					
Республика Беларусь					
2009	903,9	944,0	844,1	664,1	960,1
2010	1 115,4	1 176,5	1 031,7	826,6	1 179,0
2011	1 760,1	1 824,2	1 651,9	1 350,5	1 871,2
2012	3 378,6	3 573,6	3 270,3	2 612,5	3 748,7
2013	4 788,6	5 149,5	4 603,3	3 634,4	5 356,6
Области:					
Брестская					
2009	789,2	830,9	727,0	580,9	821,9
2010	973,7	1 024,7	895,2	723,7	1 014,0
2011	1 450,1	1 501,0	1 364,2	1 114,5	1 531,4
2012	2 790,6	3 034,0	2 601,4	2 125,8	2 913,1
2013	4 033,0	4 384,5	3 779,4	3 108,6	4 274,3
Витебская					
2009	760,4	803,3	687,0	535,6	784,1
2010	945,0	995,6	855,2	689,3	976,7
2011	1 463,0	1 532,2	1 338,8	1 073,3	1 525,1
2012	2 851,9	3 011,2	2 695,0	2 133,1	3 099,0
2013	3 962,5	4 185,9	3 778,8	2 928,7	4 395,5
Гомельская					
2009	798,9	846,1	727,8	558,7	835,0
2010	983,9	1 042,5	886,5	695,2	1 031,2
2011	1 505,1	1 607,8	1 369,1	1 105,9	1 576,1
2012	3 015,9	3 337,9	2 748,9	2 160,8	3 210,2
2013	4 311,3	4 730,0	3 983,3	3 170,2	4 665,3
Гродненская					
2009	794,6	892,1	701,5	559,3	794,6
2010	978,6	1 121,9	862,4	696,9	984,2
2011	1 511,3	1 654,2	1 376,2	1 133,6	1 551,5
2012	2 923,1	3 199,1	2 789,8	2 181,8	3 166,8
2013	4 144,3	4 766,6	3 813,7	3 168,5	4 382,4
г. Минск					
2009	1 154,6	1 396,5	1 034,7	825,5	1 167,9
2010	1 408,8	1 730,4	1 247,4	1 018,8	1 405,4
2011	2 276,9	2 782,5	2 030,6	1 697,0	2 269,7
2012	4 215,3	5 034,5	3 984,3	3 213,1	4 557,9
2013	5 930,5	7 140,3	5 604,0	4 450,4	6 438,0
Минская					
2009	855,6	892,1	797,9	601,9	925,3
2010	1 050,7	1 084,9	983,8	752,2	1 154,9
2011	1 682,6	1 678,5	1 610,7	1 253,3	1 880,2
2012	3 321,3	3 529,2	3 186,7	2 438,9	3 758,7
2013	4 716,0	5 188,4	4 450,8	3 410,8	5 353,1
Могилевская					
2009	743,7	795,3	673,6	533,5	767,4
2010	935,1	1 009,7	840,3	679,9	964,6
2011	1 428,9	1 534,8	1 291,9	1 053,4	1 479,1
2012	2 795,5	3 060,2	2 602,2	2 111,0	2 975,7
2013	3 997,2	4 487,4	3 685,6	2 906,1	4 316,6

Продолжение табл. 1.3.14

	Микро-, малые и средние организации	В том числе			
		средние организации	микро- и малые организации	в том числе	
				микро	малые
Государственная форма собственности					
Республика Беларусь					
2009	920,9	896,6	981,4	1 296,4	956,5
2010	1 136,3	1 090,6	1 260,8	1 478,0	1 237,1
2011	1 627,6	1 564,0	1 790,2	2 052,9	1 762,7
2012	3 126,2	3 065,9	3 267,7	3 526,8	3 241,3
2013	4 703,8	4 587,3	4 959,8	5 281,6	4 926,7
Области:					
Брестская					
2009	973,8	951,9	1030,1	1 277,2	1 004,3
2010	1 253,4	1 237,1	1 290,7	1 402,5	1 271,7
2011	1 663,8	1 611,5	1 793,0	1 979,3	1 760,0
2012	3 095,5	3 075,2	3 128,9	3 278,0	3 107,9
2013	4 874,5	4 837,4	4 966,4	4 819,3	4 992,3
Витебская					
2009	801,6	774,5	891,2	1 247,0	850,5
2010	998,4	960,2	1 143,0	1 215,3	1 129,8
2011	1 468,0	1 416,2	1 652,7	1 694,5	1 646,5
2012	2 780,0	2 703,2	3 056,2	3 058,4	3 055,9
2013	3 967,7	3 822,8	4 343,8	4 581,6	4 318,2
Гомельская					
2009	813,5	791,8	894,3	1 316,2	868,1
2010	997,8	953,7	1 240,5	1 656,0	1 190,7
2011	1 466,7	1 410,1	1 753,6	2 109,8	1 707,7
2012	2 944,0	2 869,9	3 310,7	3 399,4	3 295,9
2013	4 183,1	3 932,5	5 046,9	5 191,7	5 020,8
Гродненская					
2009	910,7	905,2	924,9	1 199,5	888,8
2010	1 121,9	1 097,8	1 184,5	1 461,5	1 142,0
2011	1 559,9	1 524,4	1 645,3	1 980,1	1 589,4
2012	2 978,7	2 932,9	3 076,5	3 664,7	2 983,0
2013	4 625,9	4 583,6	4 736,0	5 520,4	4 604,8
г. Минск					
2009	1 204,7	1 236,4	1 160,5	1 328,5	1 154,4
2010	1 435,7	1 453,0	1 409,8	1 694,0	1 399,7
2011	2 004,5	2 118,4	1 984,3	2 763,8	1 959,6
2012	3 781,5	3 935,0	3 589,0	5 030,6	3 553,3
2013	5 701,2	5 859,5	5 495,3	6 757,3	5 456,5
Минская					
2009	834,0	830,8	842,7	1 190,6	809,2
2010	987,0	955,3	1 082,2	1 462,3	1 033,8
2011	1 446,8	1 406,5	1 548,3	1 936,6	1 504,5
2012	2 826,3	2 800,5	2 900,1	3 371,4	2 839,5
2013	4 416,9	4 348,8	4 591,4	5 260,6	4 500,8
Могилевская					
2009	877,5	847,0	945,1	1 636,0	888,2
2010	1 148,4	1 090,2	1 275,3	1 772,8	1 224,8
2011	1 673,4	1 570,9	1 906,8	2 396,8	1 855,0
2012	3 138,8	3 105,6	3 223,7	3 728,2	3 158,4
2013	4 690,6	4 646,1	4 783,7	5 705,9	4 690,7

Продолжение табл. 1.3.14

	Микро-, малые и средние организации	В том числе			
		средние организации	микро- и малые организации	в том числе	
				микро	малые
Частная форма собственности					
Республика Беларусь					
2009	836,4	893,1	809,0	631,8	942,2
2010	1 027,6	1 119,0	984,0	785,8	1 146,5
2011	1 642,8	1 788,1	1 576,7	1 278,2	1 822,8
2012	3 142,2	3 441,1	3 012,1	2 385,3	3 526,9
2013	4 413,7	4 943,1	4 202,0	3 314,5	4 981,2
Области:					
Брестская					
2009	708,1	734,0	688,9	560,7	785,8
2010	871,7	903,0	849,3	696,0	969,6
2011	1 327,4	1 370,5	1 297,9	1 073,0	1 466,6
2012	2 567,3	2 778,7	2 416,0	2 006,3	2 725,7
2013	3 631,8	3 879,0	3 483,3	2 908,4	3 961,4
Витебская					
2009	689,7	747,5	647,7	505,5	760,2
2010	856,5	926,9	806,0	653,6	937,8
2011	1 350,4	1 457,9	1 276,3	1 033,3	1 481,8
2012	2 633,2	2 857,1	2 481,5	1 977,7	2 910,2
2013	3 670,3	3 977,6	3 490,5	2 739,7	4 150,2
Гомельская					
2009	742,3	827,7	695,0	537,7	819,9
2010	911,9	1 030,8	840,9	667,5	993,8
2011	1 423,1	1 643,0	1 323,0	1 078,9	1 541,7
2012	2 801,7	3 263,0	2 562,4	2 018,0	3 040,1
2013	4 039,3	4 639,9	3 694,7	2 963,4	4 386,7
Гродненская					
2009	734,0	852,2	671,4	537,5	773,7
2010	905,0	1 095,9	825,9	673,5	954,8
2011	1 425,5	1 643,2	1 336,2	1 102,3	1 527,7
2012	2 778,7	3 192,4	2 628,5	2 046,5	3 025,1
2013	3 855,6	4 696,3	3 550,9	2 984,1	4 108,8
г. Минск					
2009	1 061,1	1 357,0	990,2	782,8	1 138,7
2010	1 289,0	1 695,1	1 188,3	959,6	1 366,0
2011	2 103,0	2 870,8	1 916,5	1 572,5	2 192,4
2012	3 893,5	5 086,5	3 631,9	2 890,6	4 259,5
2013	5 419,2	7 178,4	5 048,6	3 962,5	5 930,1
Минская					
2009	802,9	836,1	782,8	576,6	939,4
2010	988,2	1 034,9	959,6	723,9	1 156,7
2011	1 592,1	1 602,9	1 585,5	1 213,0	1 902,1
2012	3 129,3	3 370,3	2 996,8	2 241,5	3 629,5
2013	4 400,4	4 937,4	4 148,3	3 161,2	5 092,9
Могилевская					
2009	668,9	725,3	632,1	505,2	733,5
2010	835,1	908,5	790,3	653,9	913,2
2011	1 298,3	1 416,9	1 225,2	1 024,1	1 406,7
2012	2 529,1	2 780,5	2 380,0	1 927,5	2 763,6
2013	3 590,7	4 074,6	3 343,3	2 690,4	3 944,6

Продолжение табл. 1.3.14

	Микро-, малые и средние организации	В том числе			
		средние организации	микро- и малые организации,	в том числе	
				микро	малые
Иностранная форма собственности					
Республика Беларусь					
2009	1 300,2	1 245,9	1 319,5	1 423,4	1 280,9
2010	1 608,4	1 568,0	1 628,0	1 757,5	1 574,8
2011	2 741,3	2 498,0	2 841,6	2 956,6	2 788,5
2012	5 079,7	5 131,5	5 060,0	4 931,2	5 119,9
2013	6 600,3	6 232,9	6 793,0	6 700,6	6 835,2
Области:					
Брестская					
2009	915,5	813,1	951,5	878,6	968,9
2010	1 222,2	1 010,3	1 211,2	1 203,0	1 213,3
2011	1 895,1	1 618,2	2 097,1	1 860,6	2 166,3
2012	3 511,7	3 573,2	3 488,4	3 344,2	3 520,8
2013	4 942,5	5 003,2	4 901,2	5 158,6	4 828,6
Витебская					
2009	925,9	908,7	932,0	962,4	926,2
2010	1 199,0	1 281,1	1 158,0	1 275,7	1 117,1
2011	1 990,1	2 303,8	1 870,0	2 134,1	1 811,6
2012	3 592,9	3 777,7	3 434,5	3 096,6	3 536,4
2013	4 574,8	5 007,6	4 208,1	3 759,4	4 415,3
Гомельская					
2009	1 139,4	1 124,2	1 158,6	1 591,2	1 086,6
2010	1 296,3	1 300,3	1 293,2	1 262,2	1 300,5
2011	1 878,2	1 865,7	1 897,3	1 609,9	1 987,8
2012	4 359,8	5 067,9	3 630,1	3 157,0	3 786,8
2013	5 404,4	5 767,7	4 857,9	4 000,7	5 041,0
Гродненская					
2009	830,4	787,1	856,0	725,2	889,8
2010	1 013,6	952,4	1 053,7	866,0	1 103,3
2011	1 782,8	1 702,0	1 824,2	1 458,6	1 955,2
2012	3 283,6	3 082,8	3 342,2	2 653,5	3 617,6
2013	4 539,6	4 476,6	4 611,4	3 503,1	5 206,1
г. Минск					
2009	1 621,0	1 741,2	1 594,3	1 601,1	1 590,9
2010	1 988,3	2 160,6	1 931,6	2 025,4	1 883,3
2011	3 488,2	3 464,4	3 494,6	3 510,3	3 485,4
2012	6 197,6	6 399,1	6 139,4	5 792,9	6 327,8
2013	8 210,2	8 289,0	8 188,7	8 081,1	8 246,0
Минская					
2009	1 140,7	1 226,2	1 090,3	1 511,9	999,6
2010	1 399,8	1 428,4	1 383,8	1 501,0	1 350,3
2011	2 274,7	2 453,7	2 205,0	2 319,5	2 163,6
2012	4 446,3	4 990,5	4 260,6	4 312,5	4 232,9
2013	6 157,3	6 814,2	5 820,2	5 283,8	6 022,3
Могилевская					
2009	903,1	619,6	995,5	821,7	1 073,7
2010	1 137,8	1 179,2	1 081,2	946,3	1 170,5
2011	1 704,4	1 775,0	1 676,4	1 283,6	1 884,8
2012	3 450,6	3 407,2	3 470,8	3 364,8	3 539,7
2013	4 907,4	4 985,7	4 827,8	3 821,1	5 262,2

1.3.15. Номинальная начисленная среднемесячная заработная плата работников по видам экономической деятельности

(тысяч рублей)

	Микро-, малые и средние организации	В том числе			
		средние организации	микро- и малые организации	в том числе	
				микро	малые
Всего					
2009	903,9	944,0	844,1	664,1	960,1
2010	1 115,4	1 176,5	1 031,7	826,6	1 179,0
2011	1 760,1	1 824,2	1 651,9	1 350,5	1 871,2
2012	3 378,6	3 573,6	3 270,3	2 612,5	3 748,7
2013	4 788,6	5 149,5	4 603,3	3 634,4	5 356,6
виды деятельности: сельское хозяйство, охота и лесное хозяйство					
2009	604,3	604,1	605,3	445,2	668,4
2010	743,7	740,7	763,8	577,1	841,9
2011	1 194,4	1 184,4	1 278,2	1 151,2	1 302,9
2012	2 454,1	2 426,8	2 674,7	2 286,0	2 736,4
2013	3 427,9	3 416,0	3 502,6	2 640,0	3 801,2
рыболовство, рыбоводство					
2009	733,1	776,7	669,4	385,8	768,9
2010	840,1	851,7	817,8	508,7	931,4
2011	1 459,7	1 459,3	1 460,6	1 039,2	1 557,5
2012	2 760,4	2 755,6	2 779,7	1 991,3	3 135,9
2013	3 728,2	3 718,9	3 751,8	2 383,6	4 346,3
горнодобывающая промышленность					
2009	841,4	795,3	1 058,4	797,9	1 134,0
2010	1 031,8	1 007,3	1 136,0	989,2	1 155,8
2011	1 539,5	1 500,2	1 677,1	2 258,0	1 533,8
2012	3 173,2	2 798,5	4 639,5	8 075,1	3 505,4
2013	4 553,7	3 833,4	6 486,1	4 559,0	7 016,1
обрабатывающая промышленность					
2009	852,9	919,0	815,9	651,2	870,5
2010	1 062,7	1 164,8	1 004,3	809,4	1 076,5
2011	1 702,4	1 883,8	1 607,6	1 313,8	1 718,5
2012	3 292,3	3 727,1	3 075,3	2 407,0	3 325,7
2013	4 527,4	5 164,2	4 208,3	3 343,7	4 561,1
производство и распределение электроэнергии, газа и воды					
2009	938,5	942,4	915,5	833,3	924,3
2010	1 151,9	1 127,1	1 312,1	1 021,9	1 343,1
2011	1 682,5	1 603,2	2 144,3	1 690,7	2 220,8
2012	3 385,3	3 334,9	3 523,0	3 528,6	3 522,4
2013	5 240,3	4 903,8	6 070,3	6 567,1	5 984,5
строительство					
2009	1 093,9	1 172,7	1 031,1	856,5	1 085,1
2010	1 326,1	1 404,2	1 265,9	1 066,7	1 343,7
2011	1 887,6	1 921,9	1 865,1	1 625,6	1 971,3
2012	3 737,8	3 825,6	3 682,4	3 208,8	3 897,8
2013	5 716,6	6 073,6	5 524,1	4 531,7	5 987,9

Продолжение табл. 1.3.15

	Микро-, малые и средние организации	В том числе			
		средние организации	микро- и малые организации	в том числе	
				микро	малые
торговля; ремонт автомобилей, бытовых изделий и предметов личного пользования					
2009	805,2	985,8	767,1	624,3	934,9
2010	994,3	1 247,9	938,0	772,2	1 149,5
2011	1 623,5	2 013,2	1 541,8	1 294,9	1 859,6
2012	3 082,8	3 906,6	2 925,2	2 398,2	3 603,9
2013	4 273,3	5 346,8	4 059,4	3 302,6	5 057,0
гостиницы и рестораны					
2009	571,3	659,3	528,8	407,8	596,1
2010	688,6	801,5	635,8	517,5	708,9
2011	1 072,1	1 268,9	989,9	823,9	1 101,4
2012	2 120,9	2 606,5	1 922,5	1 574,3	2 146,1
2013	3 161,6	3 986,9	2 830,9	2 304,1	3 188,2
транспорт и связь					
2009	734,9	918,2	635,9	527,8	743,7
2010	910,7	1 148,7	792,1	666,7	940,9
2011	1 442,8	1 857,6	1 276,4	1 113,6	1 474,1
2012	2 634,5	3 438,5	2 371,9	1 995,6	2 805,9
2013	3 562,2	4 896,4	3 196,5	2 703,3	3 878,2
финансовая деятельность					
2009	1 951,1	2 182,0	1 870,3	1 496,9	2 245,3
2010	2 235,5	2 834,8	2 145,2	1 761,6	2 486,4
2011	3 351,9	5 003,3	3 016,9	2 590,0	3 502,2
2012	6 085,9	7 951,5	5 477,1	4 534,2	6 433,7
2013	7 943,4	9 533,2	7 413,4	5 519,4	9 958,2
операции с недвижимым имуществом, аренда и предоставление услуг потребителям					
2009	1 288,6	1 434,9	1 227,2	1 013,3	1 370,6
2010	1 561,2	1 727,5	1 490,6	1 227,0	1 681,3
2011	2 458,4	2 699,4	2 359,3	1 880,3	2 707,7
2012	4 416,0	5 116,7	4 167,0	3 328,5	4 810,0
2013	6 195,9	7 205,2	5 861,3	4 615,8	6 864,0
образование					
2009	925,1	1 140,6	902,6	806,7	945,5
2010	978,0	1 136,8	962,0	901,5	996,9
2011	1 338,1	1 483,5	1 325,5	1 283,9	1 355,1
2012	2 411,4	2 651,2	2 398,6	2 303,4	2 472,9
2013	3 631,8	3 868,1	3 622,1	3 319,9	3 941,0
здравоохранение и предоставление социальных услуг					
2009	818,2	895,6	741,1	634,3	854,8
2010	985,4	1 073,7	910,1	789,3	1 053,3
2011	1 452,6	1 470,5	1 438,4	1 199,1	1 700,6
2012	3 056,2	3 389,3	2 832,3	2 222,0	3 499,5
2013	4 447,5	4 960,7	4 109,7	3 286,3	4 916,6
предоставление коммунальных, социальных и персональных услуг					
2009	884,4	1 038,5	807,1	448,2	1 161,8
2010	1 031,2	1 540,0	791,2	543,4	1 064,7
2011	1 764,2	2 342,2	1 450,0	877,5	2 136,8
2012	3 132,5	3 312,7	3 037,3	1 672,1	4 502,4
2013	4 086,6	5 385,6	3 456,9	2 472,6	4 611,3

1.3.16. Номинальная начисленная среднемесячная заработная плата работников по видам экономической деятельности по областям и г. Минску за 2013 год

(тысяч рублей)

	Республика Беларусь	В том числе области						
		Брест-ская	Витеб-ская	Гомель-ская	Гроднен-ская	г. Минск	Минская	Могилев-ская
Средние организации								
Всего	5 149,5	4 384,5	4 185,9	4 730,0	4 766,6	7 140,3	5 188,4	4 487,4
виды деятельности:								
сельское хозяйство, охота и лесное хозяйство	3 416,0	3 392,2	3 018,2	3 530,2	3 676,2	5 423,7	3 633,7	3 249,5
рыболовство, рыбоводство	3 718,9	3 715,4	—	3 498,7	—	—	3 894,7	—
горнодобывающая промышленность	3 833,4	3 556,1	5 297,2	—	3 103,2	—	3 404,7	4 402,6
обрабатывающая промышленность	5 164,2	4 386,6	4 406,1	4 801,9	4 592,5	6 624,1	5 482,9	5 184,0
производство и распределение электроэнергии, газа и воды	4 903,8	5 012,2	4 673,4	4 422,2	6 193,2	6 921,3	4 456,6	4 305,6
строительство	6 073,6	5 665,1	5 044,9	5 836,9	5 855,6	8 003,1	6 569,9	5 198,8
торговля; ремонт автомобилей, бытовых изделий и предметов личного пользования	5 346,8	3 937,2	4 596,3	4 301,2	4 171,8	6 759,5	4 878,5	4 606,5
гостиницы и рестораны	3 986,9	3 325,1	3 900,1	3 640,1	3 089,9	4 594,9	3 229,8	3 627,2
транспорт и связь	4 896,4	4 308,8	4 975,7	5 052,3	4 161,3	5 162,2	5 651,4	3 764,0
финансовая деятельность	9 533,2	6 409,5	6 035,3	5 511,0	6 193,9	11 212,9	6 639,6	6 274,0
операции с недвижимым имуществом, аренда и предоставление услуг потребителям	7 205,2	6 205,7	5 823,9	6 184,0	5 572,4	7 959,3	6 486,0	5 443,2
образование	3 868,1	—	—	—	—	3 868,1	—	—
здравоохранение и предоставление социальных услуг	4 960,7	4 602,5	4 277,8	3 917,2	5 027,0	6 437,8	4 567,5	4 369,8
предоставление коммунальных, социальных и персональных услуг	5 385,6	3 854,5	4 194,1	4 795,6	3 854,9	7 625,3	4 478,7	4 634,8

Продолжение табл. 1.3.16

	Республика Беларусь	В том числе области						
		Брест- ская	Витеб- ская	Гомель- ская	Гроднен- ская	г. Минск	Минская	Могилев- ская
Микро- и малые организации								
Всего	4 603,3	3 779,4	3 778,8	3 983,3	3 813,7	5 604,0	4 450,8	3 685,6
виды деятельности:								
сельское хозяйство, охота и лесное хозяйство	3 502,6	3 500,9	3 406,8	3 199,4	3 617,7	3 409,4	3 817,5	3 352,0
рыболовство, рыбоводство	3 751,8	3 335,9	5 295,6	2 483,3	3 398,9	1 476,2	3 426,1	3 848,6
горнодобывающая промышленность	6 486,1	4 670,0	1 403,3	6 309,1	5 529,7	4 531,1	8 131,4	3 197,7
обрабатывающая промышленность	4 208,3	3 543,0	3 674,9	3 875,9	3 660,8	5 062,8	4 349,0	3 570,6
производство и распределение электроэнергии, газа и воды	6 070,3	9 035,0	5 225,1	3 582,0	4 037,5	9 093,8	5 529,6	2 751,2
строительство	5 524,1	5 067,6	4 574,1	4 864,2	5 137,9	6 544,2	5 256,1	4 542,5
торговля; ремонт автомобилей, бытовых изделий и предметов личного пользования	4 059,4	3 421,6	3 297,5	3 257,0	3 362,9	4 911,2	3 706,4	3 056,6
гостиницы и рестораны	2 830,9	2 627,5	2 624,0	2 454,1	3 123,3	3 133,2	2 761,0	2 338,4
транспорт и связь	3 196,5	2 850,5	2 747,7	2 826,6	2 602,0	4 068,5	3 055,7	2 803,8
финансовая деятельность	7 413,4	5 768,0	3 339,0	5 218,5	4 202,3	8 441,9	6 128,8	4 120,3
операции с недвижимым имуществом, аренда и предоставление услуг потребителям	5 861,3	4 692,5	4 426,5	5 141,7	4 850,4	6 548,8	5 222,4	4 177,6
образование	3 622,1	3 581,9	3 614,5	3 663,0	2 819,0	3 811,4	3 740,3	3 616,2
здравоохранение и предоставление социальных услуг	4 109,7	3 497,0	3 544,6	4 888,1	3 249,0	4 538,3	3 579,6	3 665,3
предоставление коммунальных, социальных и персональных услуг	3 456,9	2 568,6	2 927,8	3 081,5	2 550,9	3 194,9	7 329,3	2 862,0

Продолжение табл. 1.3.16

	Республика Беларусь	В том числе области						
		Брест- ская	Витеб- ская	Гомель- ская	Гроднен- ская	г. Минск	Минская	Могилев- ская
Микроорганизации								
Всего	3 634,4	3 108,6	2 928,7	3 170,2	3 168,5	4 450,4	3 410,8	2 906,1
виды деятельности:								
сельское хозяйство, охота и лесное хозяйство	2 640,0	2 668,9	2 635,6	2 363,3	2 450,5	3 185,4	2 856,8	2 587,3
рыболовство, рыбоводство	2 383,6	1 568,6	1 917,3	2 483,3	2 413,1	1 476,2	3 242,8	3 033,3
горнодобывающая промышленность	4 559,0	4 211,0	1 403,3	2 471,8	7 369,1	1 056,3	6 872,5	2 203,6
обрабатывающая промышленность	3 343,7	2 933,2	2 947,6	3 255,8	3 013,1	3 899,8	3 456,2	2 724,0
производство и распределение электроэнергии, газа и воды	6 567,1	9 035,0	2 456,5	3 476,7	4 037,5	9 773,0	6 310,1	2 751,2
строительство	4 531,7	4 289,5	3 634,1	4 079,9	5 058,2	5 197,1	4 210,8	3 484,9
торговля; ремонт автомобилей, бытовых изделий и предметов личного пользования	3 302,6	2 846,2	2 743,0	2 748,9	2 901,8	4 031,9	2 926,2	2 664,1
гостиницы и рестораны	2 304,1	2 360,6	2 115,3	2 060,5	2 398,1	2 560,8	2 300,0	1 934,7
транспорт и связь	2 703,3	2 599,8	2 170,3	2 422,8	2 443,7	3 562,0	2 539,4	2 155,5
финансовая деятельность	5 519,4	4 834,5	3 144,5	4 227,4	4 805,9	6 190,5	4 371,6	4 204,8
операции с недвижимым имуществом, аренда и предоставление услуг потребителям	4 615,8	3 898,0	3 559,8	3 765,0	3 810,2	5 272,7	4 197,8	3 570,9
образование	3 319,9	3 295,0	3 092,5	3 698,2	2 712,3	3 298,1	3 720,2	3 382,0
здравоохранение и предоставление социальных услуг	3 286,3	3 149,4	3 367,6	3 763,6	2 894,9	3 244,0	3 325,5	3 457,7
предоставление коммунальных, социальных и персональных услуг	2 472,6	2 118,6	2 185,0	2 257,0	2 160,6	2 560,1	3 316,3	2 389,0

Продолжение табл. 1.3.16

	Республика Беларусь	В том числе области						
		Брест-ская	Витеб-ская	Гомель-ская	Гроднен-ская	г. Минск	Минская	Могилев-ская
Малые организации								
Всего	5 356,6	4 274,3	4 395,5	4 665,3	4 382,4	6 438,0	5 353,1	4 316,6
виды деятельности:								
сельское хозяйство, охота и лесное хозяйство	3 801,2	3 875,0	3 557,3	3 567,7	4 340,7	3 525,0	4 177,4	3 505,9
рыболовство, рыбоводство	4 346,3	3 819,6	5 992,7	–	5 370,6	–	3 524,3	3 968,9
горнодобывающая промышленность	7 016,1	5 160,6	–	6 896,0	4 999,7	5 065,7	8 301,5	4 296,5
обрабатывающая промышленность	4 561,1	3 734,5	3 924,1	4 148,2	3 954,3	5 534,0	4 732,9	4 010,8
производство и распределение электроэнергии, газа и воды	5 984,5	–	5 283,9	3 608,3	–	8 926,0	5 239,2	–
строительство	5 987,9	5 424,0	4 893,9	5 235,4	5 170,4	7 192,7	5 860,5	4 977,7
торговля; ремонт автомобилей, бытовых изделий и предметов личного пользования	5 057,0	4 251,1	4 149,4	4 011,9	4 079,9	5 855,9	4 990,8	3 676,7
гостиницы и рестораны	3 188,2	2 919,5	3 088,2	2 807,3	3 504,0	3 401,0	3 124,5	2 678,7
транспорт и связь	3 878,2	3 170,3	3 839,3	3 550,0	2 857,8	4 528,5	4 039,0	3 849,6
финансовая деятельность	9 958,2	8 397,1	3 652,0	7 944,1	3 375,3	10 921,1	11 010,2	3 956,4
операции с недвижимым имуществом, аренда и предоставление услуг потребителям	6 864,0	5 461,2	5 202,4	6 483,2	6 237,8	7 388,2	6 616,3	4 822,0
образование	3 941,0	3 751,2	4 290,6	3 644,6	2 910,9	4 568,2	3 769,3	3 767,9
здравоохранение и предоставление социальных услуг	4 916,6	4 117,8	3 812,7	5 850,9	3 662,1	5 757,0	3 782,9	3 777,3
предоставление коммунальных, социальных и персональных услуг	4 611,3	2 994,6	3 571,1	4 162,0	3 758,9	3 867,7	12 707,8	3 456,1

1.4. Объем производства продукции (работ, услуг)**1.4.1. Объем производства продукции (работ, услуг)
по формам собственности по областям и г. Минску**

(миллиардов рублей)

	Микро-, малые и средние организации	В том числе			
		средние организации	микро- и малые организации	в том числе	
				микро	малые
Всего					
Республика Беларусь					
2009	56 573,5	22 670,4	33 903,1	10 573,9	23 329,2
2010	71 708,0	28 050,6	43 657,4	14 170,0	29 487,4
2011	149 544,0	50 543,3	99 000,7	30 639,2	68 361,5
2012	263 806,2	105 912,4	157 893,8	62 671,9	95 221,9
2013	282 859,9	99 414,3	183 445,6	68 224,8	115 220,7
Области:					
Брестская					
2009	6 001,5	2 930,0	3 071,5	944,1	2 127,4
2010	7 860,5	3 734,9	4 125,6	1 295,2	2 830,4
2011	13 977,2	6 177,9	7 799,3	2 526,7	5 272,6
2012	26 778,9	14 614,5	12 164,4	3 984,8	8 179,6
2013	28 978,3	13 085,1	15 893,2	5 536,1	10 357,1
Витебская					
2009	5 048,5	2 830,7	2 217,8	668,1	1 549,7
2010	6 066,0	3 449,1	2 616,9	899,7	1 717,2
2011	11 524,4	5 368,9	6 155,5	1 601,7	4 553,8
2012	32 624,1	19 940,2	12 683,9	3 069,9	9 613,9
2013	22 867,1	10 062,9	12 804,2	4 040,1	8 764,1
Гомельская					
2009	4 978,6	2 881,0	2 097,6	674,8	1 422,8
2010	6 565,1	3 843,8	2 721,3	1 023,7	1 697,6
2011	10 432,7	5 598,8	4 833,9	1 893,9	2 940,0
2012	18 238,5	9 838,5	8 400,0	3 110,8	5 289,2
2013	24 372,6	12 544,9	11 827,7	4 885,8	6 941,9
Гродненская					
2009	4 261,4	2 121,4	2 140,0	710,9	1 429,1
2010	5 032,7	2 295,9	2 736,8	900,5	1 836,3
2011	9 391,4	3 868,3	5 523,1	1 789,7	3 733,4
2012	21 481,0	9 731,2	11 749,8	3 101,9	8 647,8
2013	20 725,6	8 833,6	11 892,0	4 769,3	7 122,7
г. Минск					
2009	22 776,9	5 472,2	17 304,7	5 364,1	11 940,6
2010	28 757,6	6 642,1	22 115,5	6 875,0	15 240,5
2011	70 676,1	15 309,3	55 366,8	16 161,9	39 204,9
2012	103 675,6	23 746,3	79 929,3	38 320,0	41 609,4
2013	112 435,9	25 942,6	86 493,3	31 948,1	54 545,2
Минская					
2009	9 212,0	4 139,4	5 072,6	1 560,7	3 511,9
2010	11 730,1	4 969,4	6 760,7	2 260,0	4 500,7
2011	24 202,9	9 513,8	14 689,1	4 989,9	9 699,2
2012	41 658,0	17 027,3	24 630,7	8 279,1	16 351,7
2013	52 345,0	19 246,8	33 098,2	12 871,0	20 227,2
Могилевская					
2009	4 294,6	2 295,7	1 998,9	651,2	1 347,7
2010	5 696,0	3 115,4	2 580,6	915,9	1 664,7
2011	9 339,3	4 706,3	4 633,0	1 675,4	2 957,6
2012	19 350,0	11 014,4	8 335,6	2 805,4	5 530,3
2013	21 135,4	9 698,4	11 437,0	4 174,3	7 262,7

Продолжение табл. 1.4.1

	Микро-, малые и средние организации	В том числе			
		средние организации	микро- и малые организации	в том числе	
				микро	малые
Государственная форма собственности					
Республика Беларусь					
2009	8 290,6	6 222,9	2 067,7	153,4	1 914,3
2010	9 095,6	6 920,6	2 175,0	201,0	1 974,0
2011	12 169,1	9 113,4	3 055,7	235,4	2 820,3
2012	20 362,6	15 246,7	5 115,9	376,6	4 739,3
2013	24 851,6	17 914,7	6 936,9	586,7	6 350,3
Области:					
Брестская					
2009	948,1	705,1	243,0	20,1	222,9
2010	1 028,4	747,1	281,3	32,8	248,5
2011	1 384,9	1 041,2	343,7	40,2	303,5
2012	2 122,2	1 492,8	629,4	61,1	568,3
2013	3 178,6	2 412,2	766,4	86,4	680,1
Витебская					
2009	1 227,6	991,7	235,9	28,9	207,0
2010	1 485,7	1 260,8	224,9	32,7	192,2
2011	2 240,4	1 864,5	375,9	36,8	339,1
2012	3 943,0	3 344,6	598,4	64,9	533,5
2013	4 347,8	3 404,2	943,6	81,9	861,7
Гомельская					
2009	1 548,8	1 269,0	279,8	18,4	261,4
2010	1 812,7	1 576,1	236,6	27,1	209,5
2011	2 281,3	1 995,0	286,3	27,5	258,8
2012	3 772,2	3 293,7	478,5	47,2	431,2
2013	3 697,7	3 002,9	694,8	82,1	612,7
Гродненская					
2009	803,7	618,5	185,2	20,7	164,5
2010	861,4	640,0	221,4	24,7	196,7
2011	1 143,3	856,5	286,8	33,6	253,2
2012	1 748,0	1 180,7	567,3	53,9	513,4
2013	2 440,4	1 826,5	613,9	84,2	529,7
г. Минск					
2009	1 708,4	1 046,3	662,1	23,9	638,2
2010	1 946,2	1 217,8	728,4	32,8	695,6
2011	2 662,0	1 583,2	1 078,8	42,2	1 036,6
2012	4 392,3	2 535,8	1 856,5	50,9	1 805,6
2013	5 787,4	3 260,2	2 527,2	108,8	2 418,4
Минская					
2009	1 281,5	1 015,1	266,4	24,7	241,7
2010	1 149,2	885,3	263,9	29,7	234,2
2011	1 476,4	1 076,4	400,0	31,0	369,0
2012	2 611,9	2 067,9	544,0	55,9	488,1
2013	3 312,1	2 482,6	829,5	98,3	731,2
Могилевская					
2009	772,5	577,2	195,3	16,7	178,6
2010	812,0	593,5	218,5	21,2	197,3
2011	980,8	696,6	284,2	24,1	260,1
2012	1 773,0	1 331,2	441,8	42,6	399,2
2013	2 087,5	1 526,1	561,4	44,9	516,5

Продолжение табл. 1.4.1

	Микро-, малые и средние организации	В том числе			
		средние организации	микро- и малые организации	в том числе	
				микро	малые
Частная форма собственности					
Республика Беларусь					
2009	44 970,7	15 516,1	29 454,6	9 913,8	19 540,8
2010	57 659,1	19 310,7	38 348,4	13 002,1	25 346,3
2011	126 347,4	37 786,3	88 561,1	28 100,6	60 460,5
2012	214 200,3	84 946,1	129 254,2	47 539,1	81 715,1
2013	233 743,6	73 699,9	160 043,7	63 037,5	97 006,2
Области:					
Брестская					
2009	4 780,7	2 174,6	2 606,1	897,4	1 708,7
2010	6 385,3	2 826,2	3 559,1	1 224,7	2 334,4
2011	11 597,0	4 842,2	6 754,8	2 334,1	4 420,7
2012	23 175,1	12 869,3	10 305,8	3 817,8	6 488,0
2013	23 293,0	9 985,5	13 307,5	5 210,9	8 096,6
Витебская					
2009	3 551,9	1 734,1	1 817,8	618,4	1 199,4
2010	4 226,7	2 005,2	2 221,5	838,0	1 383,5
2011	8 575,9	3 173,2	5 402,7	1 513,0	3 889,7
2012	26 940,4	15 845,9	11 094,5	2 911,1	8 183,4
2013	16 934,2	5 741,4	11 192,8	3 831,9	7 360,9
Гомельская					
2009	3 189,4	1 434,0	1 755,4	647,4	1 108,0
2010	4 387,2	2 030,6	2 356,6	972,0	1 384,6
2011	7 067,0	2 781,4	4 285,6	1 810,2	2 475,4
2012	13 001,3	5 551,2	7 450,1	3 016,9	4 433,2
2013	18 776,4	8 172,8	10 603,6	4 746,7	5 856,9
Гродненская					
2009	3 313,3	1 449,7	1 863,6	677,8	1 185,8
2010	3 990,0	1 589,5	2 400,5	859,1	1 541,4
2011	7 847,1	2 862,8	4 984,3	1 710,9	3 273,4
2012	19 169,7	8 408,0	10 761,7	2 942,6	7 819,1
2013	16 648,4	5 915,1	10 733,3	4 525,8	6 207,5
г. Минск					
2009	19 297,7	4 066,3	15 231,4	4 987,0	10 244,4
2010	24 176,3	4 704,5	19 471,8	6 062,6	13 409,2
2011	62 355,1	12 274,8	50 080,3	14 404,9	35 675,4
2012	78 730,2	18 825,2	59 905,0	24 320,1	35 584,9
2013	94 800,1	20 626,3	74 173,8	28 368,5	45 805,2
Минская					
2009	7 468,7	2 955,8	4 512,9	1 468,2	3 044,7
2010	9 876,2	3 847,6	6 028,6	2 165,9	3 862,7
2011	20 937,1	8 013,8	12 923,3	4 715,0	8 208,3
2012	36 743,5	14 270,8	22 472,7	7 853,0	14 619,8
2013	45 956,4	15 683,5	30 272,9	12 304,9	17 968,0
Могилевская					
2009	3 369,0	1 701,6	1 667,4	617,6	1 049,8
2010	4 617,4	2 307,1	2 310,3	879,8	1 430,5
2011	7 968,2	3 838,1	4 130,1	1 612,5	2 517,6
2012	16 440,0	9 175,7	7 264,3	2 677,6	4 586,7
2013	17 335,2	7 575,3	9 759,9	4 048,8	5 711,1

Продолжение табл. 1.4.1

	Микро-, малые и средние организации	В том числе			
		средние организации	микро- и малые организации,	в том числе	
				микро	малые
Иностранная форма собственности					
Республика Беларусь					
2009	3 312,2	931,4	2 380,8	506,7	1 874,1
2010	4 953,3	1 819,3	3 134,0	966,9	2 167,1
2011	11 027,5	3 643,6	7 383,9	2 303,2	5 080,7
2012	29 243,2	5 719,6	23 523,6	14 756,1	8 767,5
2013	24 264,5	7 799,6	16 464,9	4 600,7	11 864,2
Области:					
Брестская					
2009	272,7	50,3	222,4	26,6	195,8
2010	446,8	161,6	285,2	37,8	247,4
2011	995,3	294,5	700,8	152,4	548,4
2012	1 481,5	252,3	1 229,2	105,8	1 123,4
2013	2 506,7	687,5	1 819,2	238,8	1 580,4
Витебская					
2009	269,0	104,9	164,1	20,8	143,3
2010	353,6	183,1	170,5	29,0	141,5
2011	708,0	331,2	376,8	51,8	324,9
2012	1 740,6	749,7	990,9	93,9	897,0
2013	1 585,1	917,3	667,8	126,3	541,5
Гомельская					
2009	240,4	178,0	62,4	9,0	53,4
2010	365,2	237,1	128,1	24,6	103,5
2011	1 084,4	822,4	262,0	56,2	205,8
2012	1 465,0	993,6	471,4	46,6	424,8
2013	1 898,4	1 369,1	529,3	57,0	472,3
Гродненская					
2009	144,4	53,2	91,2	12,4	78,8
2010	181,3	66,4	114,9	16,7	98,2
2011	401,1	149,1	252,0	45,1	206,9
2012	563,3	142,5	420,8	105,5	315,3
2013	1 636,8	1 092,0	544,8	159,4	385,4
г. Минск					
2009	1 770,8	359,6	1 411,2	353,2	1 058,0
2010	2 635,1	719,8	1 915,3	779,6	1 135,7
2011	5 658,9	1 451,2	4 207,7	1 714,8	2 492,9
2012	20 553,2	2 385,4	18 167,8	13 949,0	4 218,8
2013	11 848,4	2 056,1	9 792,3	3 470,8	6 321,6
Минская					
2009	461,8	168,5	293,3	67,8	225,5
2010	704,7	236,5	468,2	64,4	403,8
2011	1 789,4	423,5	1 365,9	244,1	1 121,9
2012	2 302,6	688,6	1 614,0	370,2	1 243,8
2013	3 076,5	1 080,7	1 995,8	467,8	1 528,0
Могилевская					
2009	153,1	16,9	136,2	16,9	119,3
2010	266,6	214,8	51,8	14,8	37,0
2011	390,4	171,7	218,7	38,8	179,9
2012	1 137,0	507,5	629,5	85,1	544,4
2013	1 712,7	596,9	1 115,8	80,6	1 035,1

1.4.2. Объем производства продукции (работ, услуг) по основному виду экономической деятельности

(миллиардов рублей)

	Микро-, малые и средние организации	В том числе			
		средние организации	микро- и малые организации	в том числе	
				микро	малые
Всего					
2009	56 573,5	22 670,4	33 903,1	10 573,9	23 329,2
2010	71 708,0	28 050,6	43 657,4	14 170,0	29 487,4
2011	149 544,0	50 543,3	99 000,7	30 639,2	68 361,5
2012	263 806,2	105 912,4	157 893,8	62 671,9	95 221,9
2013	282 859,9	99 414,3	183 445,6	68 224,8	115 220,7
виды деятельности: сельское хозяйство, охота и лесное хозяйство					
2009	6 523,0	5 673,7	849,3	222,4	626,9
2010	7 981,6	6 895,1	1 086,5	316,0	770,5
2011	13 362,7	11 333,8	2 028,9	598,0	1 430,9
2012	24 469,1	20 659,5	3 809,6	945,4	2 864,1
2013	27 728,0	23 139,3	4 588,7	1 272,5	3 316,1
рыболовство, рыбоводство					
2009	73,2	48,7	24,5	3,2	21,3
2010	71,5	47,4	24,1	3,1	21,0
2011	156,7	110,5	46,2	6,1	40,1
2012	285,2	236,5	48,7	10,7	38,0
2013	325,4	240,5	84,9	15,8	69,1
горнодобывающая промышленность					
2009	87,2	63,0	24,2	8,0	16,2
2010	94,9	75,0	19,9	3,0	16,9
2011	162,2	116,9	45,3	23,7	21,6
2012	266,5	194,6	71,9	15,1	56,8
2013	381,9	217,7	164,2	44,8	119,4
обрабатывающая промышленность					
2009	17 273,1	6 818,7	10 454,4	2 025,0	8 429,4
2010	22 740,9	9 105,7	13 635,2	2 942,4	10 692,8
2011	55 305,3	17 192,4	38 112,9	5 861,1	32 251,8
2012	100 241,6	50 458,5	49 783,1	12 685,4	37 097,7
2013	89 964,5	35 880,2	54 084,2	12 171,0	41 913,2
производство и распределение электроэнергии, газа и воды					
2009	147,8	124,5	23,3	2,8	20,5
2010	172,5	132,1	40,4	1,6	38,8
2011	259,6	178,4	81,2	5,4	75,8
2012	463,0	279,2	183,8	14,0	169,8
2013	706,4	373,6	332,8	48,9	283,9
строительство					
2009	8 660,9	4 067,9	4 593,0	988,6	3 604,4
2010	10 459,0	4 634,7	5 824,3	1 607,8	4 216,5
2011	15 170,6	5 652,0	9 518,6	2 814,1	6 704,5
2012	27 472,9	9 625,9	17 847,0	5 868,1	11 978,9
2013	42 216,8	13 071,9	29 144,9	9 634,9	19 510,0

Продолжение табл. 1.4.2

	Микро-, малые и средние организации	В том числе			
		средние организации	микро- и малые организации	в том числе	
				микро	малые
торговля; ремонт автомобилей, бытовых изделий и предметов личного пользования					
2009	12 163,5	2 127,9	10 035,6	4 219,5	5 816,1
2010	16 461,0	2 692,1	13 768,9	5 172,7	8 596,2
2011	39 871,5	8 836,4	31 035,1	12 938,6	18 096,5
2012	66 904,7	12 708,3	54 196,4	28 461,9	25 734,4
2013	61 523,0	12 589,9	48 933,1	22 910,7	26 022,4
гостиницы и рестораны					
2009	812,4	251,6	560,8	110,9	449,9
2010	791,4	297,3	494,1	166,2	327,9
2011	1 274,1	473,0	801,1	285,7	515,4
2012	2 457,1	922,6	1 534,5	537,2	997,3
2013	3 631,7	1 279,6	2 352,1	844,7	1 507,4
транспорт и связь					
2009	3 778,3	1 400,8	2 377,5	1 007,2	1 370,3
2010	4 635,7	1 665,7	2 970,0	1 437,3	1 532,7
2011	8 552,9	2 540,4	6 012,5	2 753,7	3 258,8
2012	14 656,3	3 700,6	10 955,7	5 252,4	5 703,3
2013	19 336,0	4 343,0	14 993,0	7 701,7	7 291,3
финансовая деятельность					
2009	918,2	192,9	725,3	270,2	455,1
2010	637,2	59,1	578,1	259,6	318,5
2011	1 667,4	142,1	1 525,3	698,6	826,7
2012	2 024,3	389,9	1 634,4	704,2	930,2
2013	2 743,4	433,2	2 310,2	1 004,1	1 306,1
операции с недвижимым имуществом, аренда и предоставление услуг потребителям					
2009	4 701,3	1 387,1	3 314,2	1 378,6	1 935,6
2010	5 994,1	1 749,4	4 244,7	1 857,4	2 387,3
2011	10 762,9	2 592,9	8 170,0	3 988,5	4 181,5
2012	18 416,2	4 189,3	14 226,9	6 618,0	7 608,8
2013	26 780,7	5 327,5	21 453,2	10 351,9	11 101,3
образование					
2009	122,1	11,3	110,8	36,1	74,7
2010	115,4	9,4	106,0	44,5	61,5
2011	159,5	9,5	150,0	72,4	77,6
2012	278,8	10,5	268,3	138,2	130,2
2013	446,8	10,9	435,9	246,9	189,0
здравоохранение и предоставление социальных услуг					
2009	290,2	161,6	128,6	52,8	75,8
2010	341,8	170,8	171,0	71,0	100,0
2011	516,6	227,8	288,8	124,8	164,0
2012	1 128,5	500,5	628,0	233,5	394,5
2013	1 781,3	697,3	1 084,0	367,8	716,2
предоставление коммунальных, социальных и персональных услуг					
2009	1 022,3	340,7	681,6	248,6	433,0
2010	1 211,0	516,8	694,2	287,4	406,8
2011	2 284,8	1 100,0	1 184,8	468,5	716,3
2012	4 695,3	1 989,7	2 705,6	1 187,7	1 517,9
2013	5 231,6	1 747,3	3 484,3	1 609,1	1 875,2

1.4.3. Объем производства продукции (работ, услуг) по фактически осуществляемым видам экономической деятельности

(миллиардов рублей)

	Микро-, малые и средние организации	В том числе			
		средние организации	микро- и малые организации	в том числе	
				микро	малые
Всего					
2009	56 573,5	22 670,4	33 903,1	10 573,9	23 329,2
2010	71 708,0	28 050,6	43 657,4	14 170,0	29 487,4
2011	149 544,0	50 543,3	99 000,7	30 639,2	68 361,5
2012	263 806,2	105 912,4	157 893,8	62 671,9	95 221,9
2013	282 859,9	99 414,3	183 445,6	68 224,8	115 220,7
виды деятельности: сельское хозяйство, охота и лесное хозяйство					
2009	6 253,3	5 487,9	765,4	203,3	562,1
2010	7 705,4	6 730,8	974,6	292,5	682,1
2011	12 910,6	10 959,8	1 950,8	609,1	1 341,7
2012	24 276,3	20 414,3	3 862,0	941,8	2 920,2
2013	27 129,2	22 696,0	4 433,2	1 271,4	3 161,8
рыболовство, рыбоводство					
2009	74,3	49,3	25,0	3,4	21,6
2010	71,4	47,5	23,9	2,8	21,1
2011	154,5	108,6	45,9	6,5	39,4
2012	273,9	224,9	49,0	10,9	38,1
2013	306,9	224,5	82,4	14,5	67,9
горнодобывающая промышленность					
2009	82,6	62,7	19,9	2,0	17,9
2010	102,6	80,6	22,0	4,7	17,3
2011	162,4	125,8	36,6	16,8	19,8
2012	305,9	204,7	101,2	16,2	85,0
2013	392,2	237,4	154,8	27,8	127,0
обрабатывающая промышленность					
2009	17 252,5	6 968,0	10 284,5	2 061,2	8 223,3
2010	22 819,5	9 221,2	13 598,3	3 035,6	10 562,7
2011	54 957,6	17 313,0	37 644,6	6 174,4	31 470,2
2012	107 285,8	50 115,5	57 170,3	21 333,9	35 836,4
2013	86 438,0	33 227,9	53 210,1	12 399,9	40 810,2
производство и распределение электроэнергии, газа и воды					
2009	157,8	124,1	33,7	10,1	23,6
2010	190,2	128,4	61,8	3,9	57,9
2011	293,8	187,7	106,1	6,3	99,8
2012	539,5	317,0	222,5	17,5	205,0
2013	803,7	440,6	363,1	59,7	303,4
строительство					
2009	8 528,8	3 899,1	4 629,7	1 031,3	3 598,4
2010	10 435,6	4 548,1	5 887,5	1 674,1	4 213,4
2011	14 924,3	5 462,3	9 462,0	2 920,4	6 541,6
2012	27 137,4	9 182,4	17 955,0	5 884,4	12 070,6
2013	41 905,3	12 710,8	29 194,5	9 804,9	19 389,6

Продолжение табл. 1.4.3

	Микро-, малые и средние организации	В том числе			
		средние организации	микро- и малые организации	в том числе	
				микро	малые
торговля; ремонт автомобилей, бытовых изделий и предметов личного пользования					
2009	12 189,5	2 185,2	10 004,3	4 067,4	5 936,9
2010	16 023,1	2 727,0	13 296,1	4 812,8	8 483,3
2011	40 324,9	9 071,0	31 253,9	12 610,8	18 643,1
2012	57 954,4	12 548,5	45 405,9	19 501,4	25 904,5
2013	63 381,2	14 835,0	48 546,2	22 208,4	26 337,8
гостиницы и рестораны					
2009	700,7	290,6	410,1	118,3	291,8
2010	862,7	359,6	503,1	174,1	329,0
2011	1 409,2	587,8	821,4	293,8	527,6
2012	2 679,7	1 089,2	1 590,5	536,1	1 054,4
2013	3 811,3	1 477,8	2 333,5	854,4	1 479,1
транспорт и связь					
2009	3 785,0	1 382,7	2 402,3	997,8	1 404,5
2010	4 655,2	1 612,1	3 043,1	1 449,6	1 593,5
2011	8 569,7	2 527,9	6 041,8	2 766,1	3 275,7
2012	14 883,1	4 002,3	10 880,8	5 062,5	5 818,4
2013	19 875,1	4 629,1	15 246,0	7 736,5	7 509,5
финансовая деятельность					
2009	922,0	205,4	716,6	258,8	457,9
2010	648,8	53,9	594,9	259,8	335,1
2011	1 638,7	131,2	1 507,5	668,1	839,4
2012	2 119,0	443,4	1 675,6	725,3	950,3
2013	2 874,1	456,4	2 417,7	1 063,5	1 354,1
операции с недвижимым имуществом, аренда и предоставление услуг потребителям					
2009	5 226,0	1 525,7	3 700,3	1 487,9	2 212,5
2010	6 514,8	1 826,1	4 688,7	2 061,9	2 626,8
2011	11 239,3	2 738,4	8 500,9	3 903,5	4 597,4
2012	20 440,2	4 971,0	15 469,2	7 125,8	8 343,4
2013	28 477,6	6 014,1	22 463,5	10 515,3	11 948,2
образование					
2009	121,4	15,4	106,0	35,6	70,4
2010	121,6	15,8	105,8	45,0	60,8
2011	166,4	15,1	151,3	72,2	79,1
2012	293,8	16,8	277,0	143,8	133,2
2013	464,7	22,8	441,9	244,5	197,5
здравоохранение и предоставление социальных услуг					
2009	291,6	157,1	134,5	53,2	81,2
2010	343,9	168,5	175,4	70,8	104,6
2011	520,8	225,5	295,3	124,2	171,1
2012	1 135,2	499,0	636,2	231,6	404,6
2013	1 753,5	725,7	1 027,8	369,5	658,3
предоставление коммунальных, социальных и персональных услуг					
2009	988,0	317,2	670,8	243,8	427,0
2010	1 181,8	499,6	682,2	282,4	399,8
2011	2 233,7	1 051,1	1 182,6	467,0	715,6
2012	4 434,7	1 836,1	2 598,6	1 140,8	1 457,8
2013	5 184,8	1 654,1	3 530,7	1 654,5	1 876,2

**1.4.4. Объем производства продукции (работ, услуг)
по основному виду экономической деятельности
по областям и г. Минску за 2013 год**

(миллиардов рублей)

	Республика Беларусь	В том числе области						
		Брест- ская	Витеб- ская	Гомель- ская	Гроднен- ская	г. Минск	Минская	Могилев- ская
Средние организации								
Всего	99 414,3	13 085,1	10 062,9	12 544,9	8 833,6	25 942,6	19 246,8	9 698,4
виды деятельности:								
сельское хозяйство, охота и лесное хозяйство	23 139,3	4 440,2	3 982,0	4 486,5	820,7	262,8	5 262,6	3 884,4
рыболовство, рыбоводство	240,5	43,2	3,2	73,7	–	–	120,5	–
горнодобывающая промышленность	217,7	95,4	22,9	–	8,3	–	29,7	61,3
обрабатывающая промышленность	35 880,2	4 146,7	2 853,3	3 965,9	5 006,8	7 831,3	8 695,8	3 380,3
производство и распределение электроэнергии, газа и воды	373,6	63,8	116,8	20,7	24,7	44,2	21,5	81,9
строительство	13 071,9	1 961,8	1 523,6	1 980,6	1 480,7	2 741,3	2 402,8	981,1
торговля; ремонт автомобилей, бытовых изделий и предметов личного пользования	12 589,9	1 015,3	443,2	820,8	708,6	7 821,2	1 140,5	640,4
гостиницы и рестораны	1 279,6	149,8	95,9	132,9	91,5	694,2	37,8	77,4
транспорт и связь	4 343,0	585,7	628,8	455,5	330,5	1 603,4	638,4	100,7
финансовая деятельность	433,2	5,2	5,5	4,6	4,0	408,7	0,7	4,6
операции с недвижимым имуществом, аренда и предоставление услуг потребителям	5 327,5	228,2	197,1	377,5	228,8	3 584,5	503,8	207,6
образование	10,9	–	–	–	–	10,9	–	–
здравоохранение и предоставление социальных услуг	697,3	112,2	67,9	73,0	25,8	194,9	182,0	41,6
предоставление коммунальных, социальных и персональных услуг	1 747,3	237,1	121,7	152,5	102,5	687,0	210,0	236,5

Продолжение табл. 1.4.4

	Республика Беларусь	В том числе области						
		Брест- ская	Витеб- ская	Гомель- ская	Гроднен- ская	г. Минск	Минская	Могилев- ская
Микро- и малые организации								
Всего	183 445,6	15 893,2	12 804,2	11 827,7	11 892,0	86 493,3	33 098,2	11 437,0
виды деятельности:								
сельское хозяйство, охота и лесное хозяйство	4 588,7	1 040,2	617,1	477,9	524,5	48,8	1 141,1	739,1
рыболовство, рыбоводство	84,9	27,1	24,9	2,0	7,7	0,2	12,7	10,3
горнодобывающая промышленность	164,2	18,9	0,3	32,5	20,3	9,7	74,4	8,2
обрабатывающая промышленность	54 084,2	5 659,7	4 846,3	3 471,9	4 085,2	17 952,1	13 441,0	4 628,1
производство и распределение электроэнергии, газа и воды	332,8	0,04	83,1	0,4	0,02	168,1	75,7	5,5
строительство	29 144,9	2 124,7	1 738,7	2 693,6	1 949,4	13 457,8	5 102,0	2 078,8
торговля; ремонт автомобилей, бытовых изделий и предметов личного пользования	48 933,1	2 912,2	2 877,1	2 520,0	2 336,1	29 271,7	7 128,2	1 887,8
гостиницы и рестораны	2 352,1	234,5	158,9	211,6	210,6	1 074,2	279,7	182,6
транспорт и связь	14 993,0	2 539,7	1 134,9	1 052,6	1 778,1	4 900,0	2 695,7	891,9
финансовая деятельность	2 310,2	111,9	43,4	40,4	25,6	2 007,1	67,5	14,3
операции с недвижимым имуществом, аренда и предоставление услуг потребителям	21 453,2	895,3	901,8	967,7	633,4	14 893,5	2 487,5	674,1
образование	435,9	28,5	37,5	49,7	34,0	204,5	54,7	26,9
здравоохранение и предоставление социальных услуг	1 084,0	65,3	53,3	96,0	54,8	556,5	206,0	52,1
предоставление коммунальных, социальных и персональных услуг	3 484,3	235,2	286,8	211,6	232,2	1 949,2	332,0	237,3

Продолжение табл. 1.4.4

	Республика Беларусь	В том числе области						
		Брест- ская	Витеб- ская	Гомель- ская	Гроднен- ская	г. Минск	Минская	Могилев- ская
Микроорганизации								
Всего	68 224,8	5 536,1	4 040,1	4 885,8	4 769,3	31 948,1	12 871,0	4 174,3
виды деятельности:								
сельское хозяйство, охота и лесное хозяйство	1 272,5	271,5	108,7	160,9	208,3	25,2	345,6	152,4
рыболовство, рыбоводство	15,8	2,0	0,9	2,0	3,9	0,2	4,6	2,3
горнодобывающая промышленность	44,8	6,4	0,3	0,8	10,0	5,7	21,6	–
обрабатывающая промышленность	12 171,0	953,5	776,7	1 065,6	989,5	4 143,8	3 201,7	1 040,2
производство и распределение электроэнергии, газа и воды	48,9	0,04	0,3	0,4	0,02	20,8	21,8	5,5
строительство	9 634,9	701,1	481,0	838,0	660,2	4 239,8	2 072,1	642,7
торговля; ремонт автомобилей, бытовых изделий и предметов личного пользования	22 910,7	1 552,5	1 368,7	1 395,2	1 257,1	12 448,4	3 750,2	1 138,6
гостиницы и рестораны	844,7	130,2	70,6	93,2	67,8	304,8	110,1	68,0
транспорт и связь	7 701,7	1 208,4	595,6	614,5	972,9	2 104,4	1 665,9	540,0
финансовая деятельность	1 004,1	66,5	37,6	26,8	20,5	810,5	30,3	11,9
операции с недвижимым имуществом, аренда и предоставление услуг потребителям	10 351,9	509,0	449,0	539,3	352,5	6 721,2	1 363,7	417,0
образование	246,9	9,3	21,7	22,3	17,6	128,7	35,4	11,9
здравоохранение и предоставление социальных услуг	367,8	43,5	32,9	36,9	27,2	154,0	53,4	19,9
предоставление коммунальных, социальных и персональных услуг	1 609,1	82,1	96,2	90,0	181,9	840,6	194,7	123,6

Продолжение табл. 1.4.4

	Республика Беларусь	В том числе области						
		Брест- ская	Витеб- ская	Гомель- ская	Гроднен- ская	г. Минск	Минская	Могилев- ская
Малые организации								
Всего	115 220,7	10 357,1	8 764,1	6 941,9	7 122,7	54 545,2	20 227,2	7 262,7
виды деятельности:								
сельское хозяйство, охота и лесное хозяйство	3 316,1	768,7	508,4	317,0	316,2	23,6	795,5	586,6
рыболовство, рыбоводство	69,1	25,0	24,0	–	3,8	–	8,2	8,0
горнодобывающая промышленность	119,4	12,5	–	31,7	10,2	3,9	52,8	8,2
обрабатывающая промышленность	41 913,2	4 706,2	4 069,6	2 406,2	3 095,8	13 808,3	10 239,2	3 587,8
производство и распределение электроэнергии, газа и воды	283,9	–	82,8	–	–	147,2	53,9	–
строительство	19 510,0	1 423,6	1 257,7	1 855,5	1 289,2	9 218,0	3 029,9	1 436,0
торговля; ремонт автомобилей, бытовых изделий и предметов личного пользования	26 022,4	1 359,8	1 508,4	1 124,8	1 078,9	16 823,3	3 378,0	749,2
гостиницы и рестораны	1 507,4	104,3	88,3	118,4	142,9	769,4	169,6	114,5
транспорт и связь	7 291,3	1 331,3	539,3	438,1	805,2	2 795,6	1 029,8	351,9
финансовая деятельность	1 306,1	45,4	5,8	13,6	5,1	1 196,7	37,1	2,4
операции с недвижимым имуществом, аренда и предоставление услуг потребителям	11 101,3	386,3	452,8	428,4	280,9	8 172,2	1 123,7	257,1
образование	189,0	19,2	15,8	27,4	16,4	75,9	19,3	15,1
здравоохранение и предоставление социальных услуг	716,2	21,8	20,5	59,0	27,6	402,4	152,7	32,2
предоставление коммунальных, социальных и персональных услуг	1 875,2	153,1	190,7	121,6	50,3	1 108,6	137,3	113,7

**1.4.5. Объем производства продукции (работ, услуг)
по фактически осуществляемым видам экономической деятельности
по областям и г. Минску за 2013 год**

(миллиардов рублей)

	Республика Беларусь	В том числе области						
		Брест- ская	Витеб- ская	Гомель- ская	Гроднен- ская	г. Минск	Минская	Могилев- ская
Средние организации								
Всего	99 414,3	13 085,1	10 062,9	12 544,9	8 833,6	25 942,6	19 246,8	9 698,4
виды деятельности:								
сельское хозяйство, охота и лесное хозяйство	22 696,0	4 364,8	3 959,0	4 497,7	803,4	189,1	5 082,9	3 799,2
рыболовство, рыбоводство	224,5	40,1	5,3	73,3	0,6	–	105,1	0,1
горнодобывающая промышленность	237,4	99,2	29,2	–	9,1	11,3	37,7	50,9
обрабатывающая промышленность	33 227,9	4 189,4	2 881,7	3 882,2	4 892,6	5 346,9	8 618,7	3 416,4
производство и распределение электроэнергии, газа и воды	440,6	69,0	127,6	33,4	16,6	56,0	67,7	70,2
строительство	12 710,8	1 874,1	1 401,8	1 934,8	1 405,4	2 700,4	2 428,1	966,3
торговля; ремонт автомобилей, бытовых изделий и предметов личного пользования	14 835,0	1 003,4	452,1	820,4	723,3	9 965,4	1 224,9	645,4
гостиницы и рестораны	1 477,8	137,4	120,1	179,6	144,7	733,0	73,0	90,0
транспорт и связь	4 629,1	633,9	674,9	498,1	397,2	1 571,4	705,5	148,1
финансовая деятельность	456,4	6,0	5,6	5,1	4,3	410,6	19,7	5,0
операции с недвижимым имуществом, аренда и предоставление услуг потребителям	6 014,1	316,7	236,6	408,0	298,8	3 974,5	509,0	270,6
образование	22,8	2,4	–	0,05	0,9	19,5	0,08	–
здравоохранение и предоставление социальных услуг	725,7	110,6	63,6	71,0	25,5	211,2	201,7	42,2
предоставление коммунальных, социальных и персональных услуг	1 654,1	237,5	104,4	140,5	110,8	695,4	171,9	193,6

Продолжение табл. 1.4.5

	Республика Беларусь	В том числе области						
		Брест- ская	Витеб- ская	Гомель- ская	Гроднен- ская	г. Минск	Минская	Могилев- ская
Микро- и малые организации								
Всего	183 445,6	15 893,2	12 804,2	11 827,7	11 892,0	86 493,3	33 098,2	11 437,0
виды деятельности:								
сельское хозяйство, охота и лесное хозяйство	4 433,2	902,5	673,7	513,0	509,5	47,5	1 054,5	732,7
рыболовство, рыбоводство	82,4	25,6	24,9	2,1	6,7	0,3	12,6	10,3
горнодобывающая промышленность	154,8	24,4	0,8	45,6	14,3	2,2	59,0	8,6
обрабатывающая промышленность	53 210,1	5 659,1	4 720,1	3 384,1	3 924,9	17 844,0	13 104,1	4 573,6
производство и распределение электроэнергии, газа и воды	363,1	14,9	65,2	10,1	1,0	179,4	84,5	8,1
строительство	29 194,5	2 168,7	1 773,5	2 695,1	1 918,8	13 325,4	5 249,0	2 064,1
торговля; ремонт автомобилей, бытовых изделий и предметов личного пользования	48 546,2	2 944,6	2 867,1	2 467,2	2 388,8	28 787,3	7 208,3	1 882,9
гостиницы и рестораны	2 333,5	219,8	166,5	219,2	221,5	1 019,4	290,5	196,6
транспорт и связь	15 246,0	2 529,8	1 092,0	1 106,6	1 842,2	4 894,2	2 846,2	935,0
финансовая деятельность	2 417,7	121,7	50,8	41,2	38,2	2 082,6	61,4	21,8
операции с недвижимым имуществом, аренда и предоставление услуг потребителям	22 463,5	947,9	993,4	982,7	703,6	15 619,3	2 510,0	706,6
образование	441,9	27,8	36,4	47,2	31,9	216,3	51,8	30,4
здравоохранение и предоставление социальных услуг	1 027,8	65,5	56,1	99,3	55,8	499,8	199,2	51,9
предоставление коммунальных, социальных и персональных услуг	3 530,7	240,9	283,6	214,4	234,8	1 975,5	367,1	214,3

Продолжение табл. 1.4.5

	Республика Беларусь	В том числе области						
		Брест- ская	Витеб- ская	Гомель- ская	Гроднен- ская	г. Минск	Минская	Могилев- ская
Микроорганизации								
Всего	68 224,8	5 536,1	4 040,1	4 885,8	4 769,3	31 948,1	12 871,0	4 174,3
виды деятельности:								
сельское хозяйство, охота и лесное хозяйство	1 271,4	275,1	118,0	161,6	208,5	27,7	325,7	154,9
рыболовство, рыбоводство	14,5	2,0	0,7	2,0	2,9	0,3	4,3	2,5
горнодобывающая промышленность	27,8	6,5	–	0,8	4,3	0,5	15,8	–
обрабатывающая промышленность	12 399,9	954,2	748,5	1 071,8	970,5	4 308,9	3 291,2	1 054,7
производство и распределение электроэнергии, газа и воды	59,7	0,2	0,2	0,4	0,09	37,5	14,8	6,5
строительство	9 804,9	698,7	547,6	849,0	647,9	4 285,3	2 117,1	659,3
торговля; ремонт автомобилей, бытовых изделий и предметов личного пользования	22 208,4	1 538,8	1 331,9	1 369,4	1 270,4	11 957,3	3 652,2	1 088,4
гостиницы и рестораны	854,4	112,9	74,9	95,2	71,8	299,2	130,7	69,8
транспорт и связь	7 736,5	1 209,9	617,9	625,0	985,0	2 087,5	1 652,0	559,3
финансовая деятельность	1 063,5	67,4	43,1	27,5	19,4	864,0	30,1	12,0
операции с недвижимым имуществом, аренда и предоставление услуг потребителям	10 515,3	515,5	408,6	521,9	361,4	6 963,0	1 331,3	413,6
образование	244,5	9,9	21,8	20,9	17,7	125,9	34,0	14,3
здравоохранение и предоставление социальных услуг	369,5	42,8	31,7	42,3	27,1	160,9	44,9	19,7
предоставление коммунальных, социальных и персональных услуг	1 654,5	102,4	95,3	97,9	182,5	830,2	227,0	119,2

Продолжение табл. 1.4.5

	Республика Беларусь	В том числе области						
		Брест- ская	Витеб- ская	Гомель- ская	Гроднен- ская	г. Минск	Минская	Могилев- ская
Малые организации								
Всего	115 220,7	10 357,1	8 764,1	6 941,9	7 122,7	54 545,2	20 227,2	7 262,7
виды деятельности:								
сельское хозяйство, охота и лесное хозяйство	3 161,8	627,4	555,7	351,3	301,0	19,8	728,8	577,7
рыболовство, рыбоводство	67,9	23,6	24,2	0,1	3,8	0,01	8,3	7,8
горнодобывающая промышленность	127,0	17,8	0,8	44,8	10,0	1,7	43,2	8,6
обрабатывающая промышленность	40 810,2	4 704,9	3 971,7	2 312,4	2 954,4	13 535,2	9 812,9	3 518,9
производство и распределение электроэнергии, газа и воды	303,4	14,7	65,0	9,7	0,9	141,9	69,7	1,5
строительство	19 389,6	1 470,0	1 225,8	1 846,1	1 271,0	9 040,0	3 131,9	1 404,8
торговля; ремонт автомобилей, бытовых изделий и предметов личного пользования	26 337,8	1 405,8	1 535,3	1 097,7	1 118,4	16 830,0	3 556,1	794,5
гостиницы и рестораны	1 479,1	107,0	91,6	124,0	149,7	720,2	159,8	126,8
транспорт и связь	7 509,5	1 319,9	474,1	481,6	857,2	2 806,7	1 194,2	375,7
финансовая деятельность	1 354,1	54,2	7,7	13,7	18,8	1 218,7	31,3	9,8
операции с недвижимым имуществом, аренда и предоставление услуг потребителям	11 948,2	432,4	584,8	460,7	342,3	8 656,3	1 178,7	293,0
образование	197,5	18,0	14,6	26,2	14,3	90,4	17,8	16,1
здравоохранение и предоставление социальных услуг	658,3	22,7	24,4	57,0	28,7	338,9	154,3	32,2
предоставление коммунальных, социальных и персональных услуг	1 876,2	138,5	188,4	116,5	52,3	1 145,3	140,1	95,1

**1.4.6. Объем производства продукции (работ, услуг)
в расчете на одну организацию по основному виду экономической деятельности**
(миллионов рублей)

	Микро-, малые и средние организации	В том числе			
		средние организации	микро- и малые организации	в том числе	
				микро	малые
Всего					
2009	791,1	8 175,4	493,2	186,8	1 921,0
2010	931,3	10 189,1	588,0	226,2	2 539,2
2011	1 864,4	19 409,9	1 275,7	464,5	5 870,0
2012	3 098,0	41 665,0	1 911,3	883,9	8 133,1
2013	3 008,5	41 029,4	2 002,8	854,9	9 767,8
виды деятельности: сельское хозяйство, охота и лесное хозяйство					
2009	2 186,7	6 996,0	391,0	117,2	2 288,0
2010	2 642,0	8 716,9	487,2	159,8	3 057,5
2011	3 922,1	14 972,0	765,6	250,6	5 420,1
2012	7 252,3	28 654,0	1 436,0	394,1	11 276,0
2013	8 055,8	34 078,5	1 660,8	507,6	12 953,7
рыболовство, рыбоводство					
2009	653,6	6 953,7	233,3	33,7	2 130,0
2010	627,2	5 925,6	227,0	31,6	2 620,4
2011	1 169,4	13 812,5	366,7	50,8	6 683,3
2012	1 966,9	26 277,8	358,1	81,7	7 600,0
2013	2 046,4	30 059,8	562,3	109,9	9 869,1
горнодобывающая промышленность					
2009	2 294,7	5 250,5	930,8	500,0	1 620,0
2010	2 372,5	6 815,0	685,1	148,0	1 878,9
2011	3 861,9	11 690,0	1 415,6	1 030,4	2 400,0
2012	6 056,8	19 460,0	2 114,7	629,2	5 680,0
2013	6 819,4	21 766,2	3 570,0	1 357,2	9 187,2
обрабатывающая промышленность					
2009	1 532,0	11 105,3	980,6	283,9	2 388,6
2010	1 894,3	14 710,3	1 197,5	366,2	3 190,0
2011	4 393,5	29 189,1	3 176,3	683,9	9 405,6
2012	7 611,9	85 090,2	3 958,6	1 389,1	10 771,7
2013	6 485,8	60 506,3	4 073,2	1 243,3	12 012,9
производство и распределение электроэнергии, газа и воды					
2009	2 788,7	6 222,8	706,1	133,3	1 708,3
2010	3 317,3	7 339,3	1 187,5	67,4	3 529,5
2011	4 400,0	10 494,1	1 933,3	174,2	6 890,9
2012	7 847,5	18 613,3	4 177,3	424,2	15 436,4
2013	9 056,4	26 684,1	5 200,3	958,2	21 842,2
строительство					
2009	1 389,1	8 776,0	795,7	274,8	1 657,2
2010	1 498,9	10 253,9	892,5	365,8	1 978,6
2011	1 989,3	13 785,4	1 319,1	549,6	3 198,7
2012	3 447,0	22 810,2	2 364,5	1 079,1	5 677,2
2013	4 789,7	35 715,5	3 449,9	1 512,5	9 388,8

Продолжение табл. 1.4.6

	Микро-, малые и средние организации	В том числе			
		средние организации	микро- и малые организации	в том числе	
				микро	малые
торговля; ремонт автомобилей, бытовых изделий и предметов личного пользования					
2009	400,3	6 954,0	333,6	156,3	1 882,8
2010	510,4	8 769,1	431,0	178,2	2 948,9
2011	1 227,6	30 575,8	964,1	441,3	6 307,6
2012	1 947,8	44 434,6	1 591,1	913,6	8 843,4
2013	1 692,6	46 286,5	1 356,4	690,5	8 979,4
гостиницы и рестораны					
2009	510,0	3 812,7	367,3	96,1	1 206,2
2010	465,0	4 955,2	300,9	132,4	849,4
2011	706,7	8 298,2	458,8	210,7	1 321,5
2012	1 268,5	15 376,7	817,5	364,7	2 468,6
2013	1 771,6	20 311,4	1 183,7	532,6	3 759,0
транспорт и связь					
2009	551,3	9 464,8	354,6	171,1	1 675,2
2010	651,9	11 254,9	426,5	230,9	2 079,7
2011	1 174,8	19 846,9	840,7	429,5	4 397,8
2012	1 813,2	32 179,1	1 375,0	727,7	7 604,4
2013	1 685,5	40 971,6	1 319,1	728,3	9 217,9
финансовая деятельность					
2009	3 144,5	32 149,2	2 536,0	1 072,2	13 385,3
2010	1 966,7	11 825,4	1 812,4	910,8	9 369,7
2011	4 631,7	23 683,3	4 308,8	2 169,6	25 834,4
2012	5 217,3	55 700,0	4 289,8	2 053,1	24 478,9
2013	6 249,1	54 151,8	5 360,0	2 522,7	39 579,2
операции с недвижимым имуществом, аренда и предоставление услуг потребителям					
2009	612,0	6 733,4	443,3	221,5	1 547,2
2010	671,5	7 845,0	487,7	249,4	1 900,7
2011	1 102,9	11 894,0	856,3	483,3	3 244,0
2012	1 724,8	21 265,5	1 357,5	719,4	5 939,7
2013	2 244,8	26 504,9	1 829,1	995,6	8 340,6
образование					
2009	332,7	3 757,3	304,4	129,9	868,6
2010	271,5	3 121,3	251,1	130,9	749,4
2011	341,5	3 166,7	323,3	187,1	1 007,8
2012	515,3	5 250,0	497,8	297,2	1 759,5
2013	726,6	10 947,0	709,9	455,6	2 624,8
здравоохранение и предоставление социальных услуг					
2009	428,7	5 986,6	197,8	94,5	833,0
2010	468,2	6 567,5	242,9	113,3	1 282,9
2011	697,2	9 112,0	403,4	198,4	1 885,1
2012	1 423,1	20 854,2	816,6	342,9	4 483,0
2013	2 133,3	27 892,0	1 338,3	518,1	7 162,0
предоставление коммунальных, социальных и персональных услуг					
2009	344,8	4 056,4	236,6	99,9	1 104,6
2010	364,6	6 302,9	214,3	99,9	1 123,6
2011	660,0	12 790,7	350,9	154,6	2 070,2
2012	1 295,3	24 871,3	763,2	369,3	4 613,7
2013	1 338,7	22 990,9	909,3	457,4	5 972,1

1.5. Промышленность**1.5.1. Количество промышленных организаций, осуществлявших производство промышленной продукции (работ, услуг), по областям и г. Минску**

(на конец года; единиц)

	Микро-, малые и средние организации	В том числе			
		средние организации	микро- и малые организации	в том числе	
				микро	малые
Республика Беларусь					
2009	10 106	652	9 454	5 991	3 463
2010	10 889	641	10 248	6 921	3 327
2011	11 440	615	10 825	7 433	3 392
2012	11 943	611	11 332	7 924	3 408
2013	12 515	606	11 909	8 476	3 433
Области:					
Брестская					
2009	1 262	95	1 167	681	486
2010	1 357	97	1 260	777	483
2011	1 414	92	1 322	820	502
2012	1 449	97	1 352	852	500
2013	1 471	90	1 381	896	485
Витебская					
2009	911	81	830	518	312
2010	977	75	902	601	301
2011	1 014	65	949	658	291
2012	1 016	71	945	657	288
2013	1 061	65	996	695	301
Гомельская					
2009	913	90	823	533	290
2010	987	87	900	637	263
2011	1 065	75	990	709	281
2012	1 131	67	1 064	791	273
2013	1 185	75	1 110	832	278
Гродненская					
2009	965	72	893	573	320
2010	1 033	71	962	644	318
2011	1 062	69	993	674	319
2012	1 081	64	1 017	699	318
2013	1 153	72	1 081	769	312
г. Минск					
2009	3 280	112	3 168	2 008	1 160
2010	3 493	123	3 370	2 287	1 083
2011	3 607	117	3 490	2 390	1 100
2012	3 704	116	3 588	2 532	1 056
2013	3 693	114	3 579	2 536	1 043
Минская					
2009	1 886	149	1 737	1 112	625
2010	2 065	126	1 939	1 314	625
2011	2 264	128	2 136	1 482	654
2012	2 481	132	2 349	1 652	697
2013	2 766	132	2 634	1 900	734
Могилевская					
2009	889	53	836	566	270
2010	977	62	915	661	254
2011	1 014	69	945	700	245
2012	1 081	64	1 017	741	276
2013	1 186	58	1 128	848	280

1.5.2. Объем промышленного производства по областям и г. Минску¹⁾

(миллиардов рублей)

	Микро-, малые и средние организации	В том числе			
		средние организации	микро- и малые организации	в том числе	
				микро	малые
Республика Беларусь					
2009	19 096,4	7 930,7	11 165,7	2 192,6	8 973,0
2010	25 235,9	10 383,5	14 852,4	3 227,4	11 625,0
2011	60 786,7	19 755,4	41 031,3	6 543,0	34 488,3
2012	119 551,0	54 782,8	64 768,2	21 898,4	42 869,8
2013	94 325,8	36 932,2	57 393,6	13 266,1	44 127,5
Области:					
Брестская					
2009	2 110,5	892,3	1 218,2	196,4	1 021,8
2010	3 101,3	1 310,2	1 791,1	316,4	1 474,7
2011	5 749,6	2 365,2	3 384,4	621,8	2 762,6
2012	13 187,1	8 029,3	5 157,8	842,1	4 315,7
2013	10 976,6	4 792,1	6 184,5	1 030,0	5 154,5
Витебская					
2009	1 638,9	897,9	741,0	154,6	586,4
2010	1 943,9	1 000,2	943,7	212,4	731,3
2011	3 509,9	1 668,0	1 841,9	399,0	1 442,9
2012	16 327,5	13 126,8	3 200,7	778,4	2 422,3
2013	8 887,9	3 452,5	5 435,4	803,6	4 631,8
Гомельская					
2009	1 701,3	976,6	724,7	164,0	560,7
2010	2 341,3	1 437,3	904,0	280,8	623,2
2011	5 043,6	3 295,1	1 748,5	513,1	1 235,4
2012	8 115,3	5 170,8	2 944,5	719,3	2 225,2
2013	8 032,8	4 443,5	3 589,3	1 093,8	2 495,5
Гродненская					
2009	1 770,0	952,8	817,2	203,3	613,9
2010	2 281,9	1 179,7	1 102,2	213,4	888,8
2011	4 504,8	2 170,2	2 334,6	363,7	1 970,9
2012	12 970,9	7 068,4	5 902,5	719,1	5 183,4
2013	9 368,9	5 249,4	4 119,5	1 009,1	3 110,3
г. Минск					
2009	6 003,5	1 470,1	4 533,4	852,1	3 681,3
2010	7 485,4	1 846,9	5 638,5	1 274,2	4 364,3
2011	26 185,8	3 107,7	23 078,1	2 611,1	20 467,0
2012	38 608,4	6 440,6	32 167,8	15 718,5	16 449,3
2013	24 590,3	5 516,3	19 074,0	4 633,9	14 440,2
Минская					
2009	4 361,6	1 945,1	2 416,5	444,5	1 972,0
2010	5 733,3	2 302,9	3 430,4	665,0	2 765,4
2011	11 801,6	5 115,6	6 686,0	1 591,7	5 094,3
2012	20 787,8	8 935,8	11 852,0	2 414,3	9 437,7
2013	23 692,0	9 631,0	14 061,0	3 591,6	10 469,4
Могилевская					
2009	1 510,6	795,9	714,7	177,7	536,9
2010	2 348,8	1 306,3	1 042,5	265,2	777,3
2011	3 991,4	2 033,6	1 957,8	442,6	1 515,2
2012	9 554,0	6 011,1	3 542,9	706,7	2 836,2
2013	8 777,3	3 847,4	4 929,9	1 104,1	3 825,8

¹⁾ Здесь и далее – включая стоимость переработанного давальческого сырья (не оплаченного организацией-изготовителем продукции).

**1.5.3. Количество промышленных организаций,
осуществлявших производство промышленной продукции (работ, услуг),
по видам экономической деятельности**

(на конец года; единиц)

	Микро-, малые и средние организации	В том числе			
		средние организации	микро- и малые организации	в том числе	
				микро	малые
Промышленность, всего					
2009	10 106	652	9 454	5 991	3 463
2010	10 889	641	10 248	6 921	3 327
2011	11 440	615	10 825	7 433	3 392
2012	11 943	611	11 332	7 924	3 408
2013	12 515	606	11 909	8 476	3 433
в том числе: горнодобывающая промышленность					
2009	30	12	18	8	10
2010	27	11	16	7	9
2011	27	10	17	9	8
2012	30	10	20	11	9
2013	34	10	24	12	12
обрабатывающая промышленность					
2009	10 034	620	9 414	5 973	3 441
2010	10 824	612	10 212	6 905	3 307
2011	11 372	588	10 784	7 410	3 374
2012	11 877	586	11 291	7 902	3 389
2013	12 440	582	11 858	8 449	3 409
в том числе: производство пищевых продуктов, включая напитки, и табака					
2009	560	113	447	194	253
2010	567	97	470	224	246
2011	561	88	473	222	251
2012	558	77	481	225	256
2013	568	73	495	235	260
текстильное и швейное производство					
2009	1 403	134	1 269	657	612
2010	1 495	122	1 373	782	591
2011	1 524	113	1 411	813	598
2012	1 608	114	1 494	886	608
2013	1 629	107	1 522	917	605
производство кожи, изделий из кожи и производство обуви					
2009	92	12	80	43	37
2010	92	16	76	41	35
2011	95	13	82	46	36
2012	106	14	92	53	39
2013	108	13	95	52	43

Продолжение табл. 1.5.3

	Микро-, малые и средние организации	В том числе			
		средние организации	микро- и малые организации	в том числе	
				микро	малые
обработка древесины и производство изделий из дерева					
2009	1 130	32	1 098	702	396
2010	1 231	32	1 199	838	361
2011	1 370	31	1 339	1 019	320
2012	1 499	29	1 470	1 135	335
2013	1 557	27	1 530	1 209	321
целлюлозно-бумажное производство. Издательская деятельность					
2009	890	36	854	598	256
2010	946	38	908	663	245
2011	981	36	945	691	254
2012	994	36	958	716	242
2013	1 003	31	972	735	237
производство кокса, нефтепродуктов и ядерных материалов					
2009	10	1	9	7	2
2010	16	1	15	10	5
2011	21	2	19	12	7
2012	19	3	16	12	4
2013	20	2	18	13	5
химическое производство					
2009	337	18	319	190	129
2010	338	19	319	200	119
2011	353	18	335	202	133
2012	390	23	367	229	138
2013	382	21	361	223	138
производство резиновых и пластмассовых изделий					
2009	936	23	913	567	346
2010	1 001	23	978	627	351
2011	1 044	27	1 017	672	345
2012	1 054	23	1 031	680	351
2013	1 137	27	1 110	756	354
производство прочих неметаллических минеральных продуктов					
2009	747	46	701	519	182
2010	843	48	795	606	189
2011	860	47	813	620	193
2012	858	44	814	630	184
2013	896	38	858	668	190

Продолжение табл. 1.5.3

	Микро-, малые и средние организации	В том числе			
		средние организации	микро- и малые организации	в том числе	
				микро	малые
металлургическое производство и производство готовых металлических изделий					
2009	1 207	51	1 156	789	367
2010	1 339	50	1 289	930	359
2011	1 434	54	1 380	1 004	376
2012	1 529	52	1 477	1 080	397
2013	1 602	57	1 545	1 137	408
производство машин и оборудования					
2009	717	73	644	408	236
2010	780	76	704	494	210
2011	858	71	787	548	239
2012	891	75	816	580	236
2013	960	83	877	638	239
производство электрооборудования, электронного и оптического оборудования					
2009	817	24	793	493	300
2010	899	32	867	577	290
2011	962	30	932	626	306
2012	979	34	945	659	286
2013	1 024	34	990	704	286
производство транспортных средств и оборудования					
2009	79	16	63	34	29
2010	81	17	64	37	27
2011	79	17	62	33	29
2012	91	19	72	45	27
2013	108	19	89	51	38
прочие отрасли промышленности					
2009	1 109	41	1 068	772	296
2010	1 196	41	1 155	876	279
2011	1 230	41	1 189	902	287
2012	1 301	43	1 258	972	286
2013	1 446	50	1 396	1 111	285
производство и распределение электроэнергии, газа и воды					
2009	42	20	22	10	12
2010	38	18	20	9	11
2011	41	17	24	14	10
2012	36	15	21	11	10
2013	41	14	27	15	12

1.5.4. Объем промышленного производства по видам экономической деятельности

(миллиардов рублей)

	Микро-, малые и средние организации	В том числе			
		средние организации	микро- и малые организации	в том числе	
				микро	малые
Промышленность, всего					
2009	19 096,4	7 930,7	11 165,7	2 192,6	8 973,0
2010	25 235,9	10 383,5	14 852,4	3 227,4	11 625,0
2011	60 786,7	19 755,4	41 031,3	6 543,0	34 488,3
2012	119 551,0	54 782,8	64 768,2	21 898,4	42 869,8
2013	94 325,8	36 932,2	57 393,6	13 266,1	44 127,5
в том числе: горнодобывающая промышленность					
2009	85,3	65,3	20,0	2,0	18,0
2010	105,7	83,7	22,0	4,7	17,3
2011	168,8	132,0	36,8	16,8	19,9
2012	314,6	213,4	101,2	16,2	85,0
2013	409,1	250,0	159,0	27,8	131,2
обрабатывающая промышленность					
2009	18 851,9	7 740,0	11 111,9	2 180,5	8 931,4
2010	24 938,7	10 170,1	14 768,6	3 218,8	11 549,8
2011	60 321,0	19 432,6	40 888,4	6 519,9	34 368,6
2012	118 677,4	54 233,7	64 443,7	21 864,6	42 579,0
2013	93 099,4	36 229,0	56 870,4	13 178,5	43 691,9
в том числе: производство пищевых продуктов, включая напитки, и табака					
2009	3 820,5	2 437,5	1 383,0	182,7	1 200,3
2010	4 483,8	2 701,9	1 781,9	221,7	1 560,2
2011	8 271,3	5 132,2	3 139,1	503,7	2 635,3
2012	14 108,1	6 961,8	7 146,3	820,3	6 326,0
2013	16 241,1	7 673,1	8 567,9	767,7	7 800,3
текстильное и швейное производство					
2009	1 191,0	439,2	751,8	139,1	612,6
2010	1 574,4	589,9	984,5	206,6	777,9
2011	2 946,6	1 101,3	1 845,3	367,1	1 478,2
2012	5 132,6	1 950,2	3 182,3	598,1	2 584,3
2013	5 763,6	1 944,1	3 819,5	868,7	2 950,9
производство кожи, изделий из кожи и производство обуви					
2009	183,0	100,9	82,1	10,5	71,6
2010	260,1	168,8	91,3	9,8	81,5
2011	494,1	293,8	200,3	26,1	174,2
2012	810,9	467,6	343,3	36,3	307,0
2013	798,1	383,0	415,1	41,1	374,0

Продолжение табл. 1.5.4

	Микро-, малые и средние организации	В том числе			
		средние организации	микро- и малые организации	в том числе	
				микро	малые
обработка древесины и производство изделий из дерева					
2009	873,6	297,6	576,0	137,9	438,1
2010	1 005,0	329,0	676,0	217,5	458,5
2011	1 765,1	439,4	1 325,7	494,1	831,6
2012	3 029,9	725,4	2 304,5	766,2	1 538,3
2013	4 377,8	1 554,5	2 823,3	1 001,2	1 822,2
целлюлозно-бумажное производство. Издательская деятельность					
2009	1 205,8	344,2	861,6	209,4	652,3
2010	1 602,5	464,3	1 138,2	285,1	853,1
2011	2 876,0	807,6	2 068,4	562,5	1 505,8
2012	4 498,5	1 299,7	3 198,8	894,3	2 304,5
2013	5 539,4	1 494,1	4 045,3	1 089,9	2 955,4
производство кокса, нефтепродуктов и ядерных материалов					
2009	225,4	18,9	206,5	15,7	190,8
2010	141,4	29,8	111,6	27,8	83,8
2011	7 547,4	306,7	7 240,7	46,2	7 194,6
2012	21 101,2	11 827,6	9 273,5	7 137,3	2 136,2
2013	618,6	295,3	323,3	150,9	172,5
химическое производство					
2009	1 216,3	302,9	913,4	123,6	789,8
2010	1 372,9	481,4	891,5	149,6	741,9
2011	9 637,8	1 649,4	7 988,4	470,9	7 517,5
2012	23 589,0	14 279,1	9 309,9	5 012,1	4 297,8
2013	5 190,8	2 211,5	2 979,3	530,6	2 448,7
производство резиновых и пластмассовых изделий					
2009	1 783,8	416,2	1 367,6	274,1	1 093,5
2010	2 786,7	680,8	2 105,9	413,3	1 692,6
2011	4 969,4	1 173,9	3 795,5	741,0	3 054,5
2012	8 431,4	2 071,7	6 359,7	1 104,4	5 255,3
2013	9 801,1	3 130,1	6 671,0	1 457,6	5 213,4
производство прочих неметаллических минеральных продуктов					
2009	1 369,3	750,4	618,9	154,3	464,6
2010	1 874,3	1 015,0	859,3	231,2	628,1
2011	3 521,2	1 827,6	1 693,6	467,5	1 226,1
2012	5 892,4	2 779,3	3 113,1	662,3	2 450,8
2013	7 617,7	3 527,9	4 089,9	942,7	3 147,2

Продолжение табл. 1.5.4

	Микро-, малые и средние организации	В том числе			
		средние организации	микро- и малые организации	в том числе	
				микро	малые
металлургическое производство и производство готовых металлических изделий					
2009	2 161,6	653,0	1 508,6	375,4	1 133,2
2010	3 123,4	988,0	2 135,4	577,4	1 558,0
2011	6 254,5	2 241,7	4 012,8	1 194,4	2 818,5
2012	10 409,9	3 412,5	6 997,4	1 746,0	5 251,4
2013	12 157,8	3 990,9	8 166,9	2 528,2	5 638,7
производство машин и оборудования					
2009	1 697,6	909,5	788,1	168,6	619,6
2010	2 596,0	1 311,7	1 284,3	289,3	995,0
2011	4 522,0	2 010,6	2 511,4	503,3	2 008,1
2012	8 054,9	3 662,3	4 392,6	848,1	3 544,5
2013	8 911,1	4 432,8	4 478,3	1 164,9	3 313,5
производство электрооборудования, электронного и оптического оборудования					
2009	1 556,8	300,1	1 256,7	214,2	1 042,5
2010	2 115,1	460,2	1 654,9	340,7	1 314,2
2011	3 848,4	921,6	2 926,8	690,2	2 236,6
2012	6 967,5	1 771,7	5 195,8	1 349,0	3 846,8
2013	7 916,2	2 040,4	5 875,7	1 465,2	4 410,5
производство транспортных средств и оборудования					
2009	307,0	204,4	102,6	23,3	79,3
2010	559,0	369,0	190,0	34,5	155,5
2011	769,3	343,7	425,6	65,7	360,0
2012	1 560,6	623,0	937,6	200,0	737,6
2013	2 361,6	883,1	1 478,5	161,2	1 317,3
прочие отрасли промышленности					
2009	1 260,2	565,2	695,0	151,9	543,1
2010	1 444,1	580,3	863,8	214,3	649,5
2011	2 897,9	1 183,1	1 714,8	387,2	1 327,6
2012	5 090,6	2 401,8	2 688,8	690,1	1 998,7
2013	5 804,6	2 668,4	3 136,2	1 008,7	2 127,5
производство и распределение электроэнергии, газа и воды					
2009	159,2	125,4	33,8	10,1	23,7
2010	191,5	129,7	61,8	3,9	57,9
2011	296,9	190,8	106,1	6,3	99,8
2012	559,0	335,7	223,3	17,6	205,8
2013	817,3	453,2	364,2	59,7	304,4

1.5.5. Объем промышленного производства по формам собственности

(миллиардов рублей)

	Микро-, малые и средние организации	В том числе			
		средние организации	микро- и малые организации	в том числе	
				микро	малые
Всего					
2009	19 096,4	7 930,7	11 165,7	2 192,6	8 973,0
2010	25 235,9	10 383,5	14 852,4	3 227,4	11 625,0
2011	60 786,7	19 755,4	41 031,3	6 543,0	34 488,3
2012	119 551,0	54 782,8	64 768,2	21 898,4	42 869,8
2013	94 325,8	36 932,2	57 393,6	13 266,1	44 127,5
Государственная форма собственности					
2009	2 044,7	1 543,8	500,9	16,7	484,2
2010	1 959,1	1 388,0	571,1	30,0	541,0
2011	2 826,7	1 957,6	869,1	34,1	835,0
2012	4 469,4	2 973,0	1 496,3	54,8	1 441,5
2013	4 698,5	3 216,4	1 482,1	77,1	1 405,0
Частная форма собственности					
2009	15 358,1	5 791,7	9 566,4	2 050,2	7 516,2
2010	20 850,1	7 861,2	12 988,9	3 064,2	9 924,7
2011	51 899,0	14 760,4	37 138,6	5 977,9	31 160,7
2012	96 605,3	48 631,3	47 974,0	10 717,6	37 256,4
2013	78 726,8	29 052,6	49 674,3	12 586,9	37 087,3
Иностранная форма собственности					
2009	1 693,6	595,2	1 098,4	125,8	972,6
2010	2 426,7	1 134,3	1 292,4	133,1	1 159,3
2011	6 061,0	3 037,4	3 023,6	531,0	2 492,6
2012	18 476,3	3 178,5	15 297,9	11 126,0	4 171,9
2013	10 900,4	4 663,2	6 237,2	602,0	5 635,2

**1.5.6. Инновационная деятельность
малых и средних организаций обрабатывающих производств
по видам экономической деятельности**

	Средние организации			Малые организации		
	2011	2012	2013	2011	2012	2013
Количество организаций, осуществлявших технологические инновации, единиц						
Обрабатывающая промышленность	85	88	88	57	53	50
виды деятельности:						
производство пищевых продуктов, включая напитки, и табака	4	10	8	5	4	6
текстильное и швейное производство	11	7	6	3	2	2
производство кожи, изделий из кожи и производство обуви	1	1	1	—	—	—
обработка древесины и производство изделий из дерева	2	2	3	1	2	—
целлюлозно-бумажное производство. Издательская деятельность	1	2	1	2	3	6
химическое производство	7	7	7	3	6	8
производство резиновых и пластмассовых изделий	5	3	5	1	1	1
производство прочих неметаллических минеральных продуктов	6	5	4	2	5	2
металлургическое производство и производство готовых металлических изделий	11	14	10	3	4	—
производство машин и оборудования	19	18	24	11	7	9
производство электрооборудования, электронного и оптического оборудования	9	12	9	21	14	11
производство транспортных средств и оборудования	4	4	6	3	2	4
Удельный вес отгруженной инновационной продукции (работ, услуг) в общем объеме отгруженной продукции (работ, услуг), в процентах к итогу по виду деятельности						
Обрабатывающая промышленность	3,8	5,3	6,9	0,8	1,3	1,3
виды деятельности:						
производство пищевых продуктов, включая напитки, и табака	5,6	8,6	11,9	0,4	0,5	0,2
текстильное и швейное производство	2,9	3,8	2,6	0,1	0,4	0,4
производство кожи, изделий из кожи и производство обуви	0,3	0,5	1,0	—	—	—
обработка древесины и производство изделий из дерева	1,8	3,4	1,8	0,1	0,03	0,05
целлюлозно-бумажное производство. Издательская деятельность	1,5	4,1	2,6	1,5	1,9	1,0
химическое производство	4,4	10,4	21,7	1,1	2,9	2,8
производство резиновых и пластмассовых изделий	2,3	2,5	1,5	0,1	0,2	0,2
производство прочих неметаллических минеральных продуктов	2,6	2,5	4,0	0,3	0,7	0,01
металлургическое производство и производство готовых металлических изделий	1,5	3,2	4,6	0,2	0,04	0,04
производство машин и оборудования	4,9	6,8	9,4	1,2	3,3	2,6
производство электрооборудования, электронного и оптического оборудования	1,6	4,1	4,0	2,0	2,3	1,9
производство транспортных средств и оборудования	12,1	12,1	4,0	8,8	6,6	15,9

**1.5.7. Объем промышленного производства
по видам экономической деятельности по областям и г. Минску за 2013 год**

(миллиардов рублей)

	Республика Беларусь	В том числе области						
		Брест- ская	Витеб- ская	Гомель- ская	Гроднен- ская	г. Минск	Минская	Могилев- ская
Средние организации								
Промышленность – всего	36 932,2	4 792,1	3 452,5	4 443,5	5 249,4	5 516,3	9 631,0	3 847,4
виды деятельности:								
горнодобывающая промышленность	250,0	99,7	36,2	0,01	10,8	11,3	40,3	51,7
обрабатывающая промышленность	36 229,0	4 620,3	3 284,0	4 410,1	5 218,6	5 449,0	9 522,8	3 724,2
производство пищевых продуктов, включая напитки, и табака	7 673,1	1 708,3	682,8	976,5	1 358,4	359,0	1 541,2	1 046,9
текстильное и швейное производство	1 944,1	457,0	296,7	221,3	248,0	193,3	354,1	173,5
производство кожи, изделий из кожи и производство обуви	383,0	78,9	61,9	0,1	56,8	17,0	131,3	37,0
обработка древесины и производство изделий из дерева	1 554,5	74,2	111,8	69,7	747,0	8,2	420,5	123,0
целлюлозно-бумажное производство. Издательская деятельность	1 494,1	146,6	59,5	82,2	279,7	553,6	271,0	101,5
производство кокса, нефтепродуктов и ядерных материалов	295,3	–	–	2,3	–	0,5	292,5	–
химическое производство	2 211,5	647,5	314,1	39,6	168,3	302,5	575,5	164,0
производство резиновых и пластмассовых изделий	3 130,1	53,8	171,1	638,8	439,5	129,3	1 081,7	616,0
производство прочих неметаллических минеральных продуктов	3 527,9	228,5	223,4	498,6	147,4	597,5	1 477,5	354,9
металлургическое производство и производство готовых металлических изделий	3 990,9	275,8	511,0	363,3	299,9	512,7	1 515,5	512,6
производство машин и оборудования	4 432,8	270,4	516,4	930,9	661,3	1 270,2	570,2	213,4
производство электрооборудования, электронного и оптического оборудования	2 040,4	306,6	300,7	85,7	45,2	964,5	272,9	65,0
производство транспортных средств и оборудования	883,1	40,1	–	222,9	–	39,7	484,3	96,2
прочие отрасли промышленности	2 668,4	332,6	34,5	278,2	767,1	501,0	534,6	220,3
производство и распределение электроэнергии, газа и воды	453,2	72,1	132,3	33,4	19,9	56,0	67,9	71,5

Продолжение табл. 1.5.7

	Республика Беларусь	В том числе области						
		Брест- ская	Витеб- ская	Гомель- ская	Гроднен- ская	г. Минск	Минская	Могилев- ская
Микро- и малые организации								
Промышленность – всего	57 393,6	6 184,5	5 435,4	3 589,3	4 119,5	19 074,0	14 061,0	4 929,9
виды деятельности:								
горнодобывающая промышленность	159,0	25,9	0,8	45,7	14,3	2,2	61,6	8,6
обрабатывающая промышленность	56 870,4	6 143,7	5 368,7	3 533,5	4 104,0	18 892,4	13 915,0	4 913,2
производство пищевых продуктов, включая напитки, и табака	8 567,9	1 412,0	2 063,1	325,3	547,2	818,3	2 502,0	900,0
текстильное и швейное производство	3 819,5	804,6	440,0	215,8	504,6	852,2	470,8	531,5
производство кожи, изделий из кожи и производство обуви	415,1	1,5	121,1	49,7	8,4	180,6	19,7	34,1
обработка древесины и производство изделий из дерева	2 823,3	346,1	372,2	320,2	265,4	338,1	929,8	251,6
целлюлозно-бумажное производство. Издательская деятельность	4 045,3	152,8	144,0	194,3	220,2	2 572,4	630,2	131,3
производство кокса, нефтепродуктов и ядерных материалов	323,3	–	9,3	–	–	251,1	48,8	14,1
химическое производство	2 979,3	342,0	201,7	141,2	182,9	1 065,9	866,8	178,9
производство резиновых и пластмассовых изделий	6 671,0	933,2	485,2	453,7	724,8	1 909,7	1 391,1	773,3
производство прочих неметаллических минеральных продуктов	4 089,9	424,2	223,4	182,5	253,0	1 275,8	948,3	782,7
металлургическое производство и производство готовых металлических изделий	8 166,9	820,2	322,2	908,7	487,2	2 593,9	2 542,0	492,8
производство машин и оборудования	4 478,3	313,2	304,3	318,3	261,9	1 675,6	1 352,8	252,4
производство электрооборудования, электронного и оптического оборудования	5 875,7	204,8	357,4	180,5	181,8	3 804,0	964,5	182,7
производство транспортных средств и оборудования	1 478,5	25,6	111,8	9,6	79,0	434,3	721,0	97,3
прочие отрасли промышленности	3 136,2	363,5	213,1	233,8	387,7	1 120,5	527,1	290,5
производство и распределение электроэнергии, газа и воды	364,2	14,9	65,9	10,1	1,2	179,4	84,5	8,1

Продолжение табл. 1.5.7

	Республика Беларусь	В том числе области						
		Брест- ская	Витеб- ская	Гомель- ская	Гроднен- ская	г. Минск	Минская	Могилев- ская
Микроорганизации								
Промышленность – всего	13 266,1	1 030,0	803,6	1 093,8	1 009,1	4 633,9	3 591,6	1 104,1
виды деятельности:								
горнодобывающая промышленность	27,8	6,5	–	0,8	4,3	0,5	15,8	–
обрабатывающая промышленность	13 178,5	1 023,3	803,4	1 092,7	1 004,8	4 595,8	3 561,1	1 097,6
производство пищевых продуктов, включая напитки, и табака	767,7	47,3	55,7	6,3	35,9	214,2	342,8	65,4
текстильное и швейное производство	868,7	181,8	75,1	50,6	101,0	213,4	99,6	147,1
производство кожи, изделий из кожи и производство обуви	41,1	1,5	3,2	0,5	5,1	18,8	5,4	6,6
обработка древесины и производство изделий из дерева	1 001,2	95,1	96,2	103,4	110,4	104,6	349,5	141,9
целлюлозно-бумажное производство. Издательская деятельность	1 089,9	51,6	40,9	73,7	34,5	625,0	236,9	27,3
производство кокса, нефтепродуктов и ядерных материалов	150,9	–	8,9	–	–	123,8	6,3	11,8
химическое производство	530,6	13,9	65,5	24,5	54,9	154,2	190,0	27,6
производство резиновых и пластмассовых изделий	1 457,6	128,4	106,3	144,6	212,4	288,7	430,6	146,5
производство прочих неметаллических минеральных продуктов	942,7	118,7	51,4	36,3	76,8	260,2	329,1	70,3
металлургическое производство и производство готовых металлических изделий	2 528,2	156,9	137,7	410,1	102,2	796,9	768,1	156,2
производство машин и оборудования	1 164,9	72,7	48,8	119,4	82,5	482,7	292,6	66,2
производство электрооборудования, электронного и оптического оборудования	1 465,2	44,8	36,8	47,9	38,7	872,7	300,8	123,5
производство транспортных средств и оборудования	161,2	6,7	0,8	0,5	4,1	112,6	17,1	19,4
прочие отрасли промышленности	1 008,7	103,8	76,0	74,8	146,2	327,9	192,0	87,8
производство и распределение электроэнергии, газа и воды	59,7	0,2	0,2	0,4	0,09	37,5	14,8	6,5

Продолжение табл. 1.5.7

	Республика Беларусь	В том числе области						
		Брест- ская	Витеб- ская	Гомель- ская	Гроднен- ская	г. Минск	Минская	Могилев- ская
Малые организации								
Промышленность – всего	44 127,5	5 154,5	4 631,8	2 495,5	3 110,3	14 440,2	10 469,4	3 825,8
виды деятельности:								
горнодобывающая промышленность	131,2	19,4	0,8	44,9	10,0	1,7	45,8	8,6
обрабатывающая промышленность	43 691,9	5 120,4	4 565,3	2 440,8	3 099,2	14 296,6	10 353,9	3 815,6
производство пищевых продуктов, включая напитки, и табака	7 800,3	1 364,6	2 007,4	319,0	511,3	604,2	2 159,2	834,6
текстильное и швейное производство	2 950,9	622,8	364,9	165,3	403,6	638,8	371,2	384,4
производство кожи, изделий из кожи и производство обуви	374,0	–	117,9	49,2	3,4	161,8	14,3	27,5
обработка древесины и производство изделий из дерева	1 822,2	250,9	276,0	216,7	155,0	233,4	580,4	109,7
целлюлозно-бумажное производство. Издательская деятельность	2 955,4	101,3	103,1	120,6	185,7	1 947,4	393,3	104,0
производство кокса, нефтепродуктов и ядерных материалов	172,5	–	0,4	–	–	127,3	42,4	2,2
химическое производство	2 448,7	328,1	136,2	116,7	128,0	911,7	676,8	151,3
производство резиновых и пластмассовых изделий	5 213,4	804,8	379,0	309,1	512,3	1 621,0	960,5	626,8
производство прочих неметаллических минеральных продуктов	3 147,2	305,5	172,0	146,1	176,2	1 015,6	619,2	712,4
металлургическое производство и производство готовых металлических изделий	5 638,7	663,3	184,5	498,5	385,0	1 797,0	1 773,9	336,6
производство машин и оборудования	3 313,5	240,5	255,4	198,9	179,3	1 192,9	1 060,2	186,2
производство электрооборудования, электронного и оптического оборудования	4 410,5	160,0	320,5	132,6	143,1	2 931,3	663,7	59,2
производство транспортных средств и оборудования	1 317,3	18,9	110,9	9,1	74,9	321,6	703,8	77,9
прочие отрасли промышленности	2 127,5	259,7	137,0	159,0	241,4	792,6	335,0	202,7
производство и распределение электроэнергии, газа и воды	304,4	14,7	65,7	9,7	1,2	141,9	69,7	1,6

1.5.8. Производство отдельных видов промышленной продукции средними организациями

	Произведено промышленной продукции			В процентах к общему объему производства	
	2011	2012	2013	2012	2013
Вагоны-цистерны, штук	–	33	24	100,0	100,0
Силикаты; силикаты щелочных металлов технические, тонн	40 087	40 761	51 446	99,9	99,98
Пылесосы бытовые, штук	10 398	12 770	8 030	42,2	99,8
Шпалы железнодорожные или трамвайные поперечные пропитанные, м ³	39 521	44 683	48 147	79,8	97,1
Компрессоры центробежные объемные, штук	2 756	2 878	2 616	95,3	94,2
Станки для обработки металлов или металлокерамики без удаления материала, не включенные в другие группировки, штук	33	46	58	92,0	79,5
Изделия хозяйственно-бытового, санитарно-гигиенического или медицинского назначения из бумажной массы, бумаги, целлюлозной ваты или полотна из целлюлозного волокна, млн. шт.	125,5	88,1	97,9	96,1	75,4
Котлы паровые или прочие паропроизводящие; котлы, работающие на перегретой воде, штук	1 112	1 031	1 227	73,2	75,3
Бутылки из цветного стекла вместимостью менее 2,5 л, млн. шт.	119,0	135,4	120,7	72,2	72,0
Мебель для предприятий торговли деревянная, тыс. шт.	127,4	316,1	63,2	84,0	65,5
Белье столовое, тыс. шт.	4 240	5 038	5 859	72,0	64,0
Экскаваторы одноковшовые механические самоходные и ковшовые погрузчики (полноповоротные машины), кроме фронтальных одноковшовых погрузчиков, штук	125	109	105	77,3	61,0
Волокно льна непрядое, тыс. т	24,2	22,9	24,1	55,6	60,7
Зеркала стеклянные в рамах или без рам, тыс. м ²	196	188	198	62,3	60,2
Аппараты кассовые, штук	–	2 775	16 563	47,7	62,0
Мотоциклы и мотоциклетные коляски, штук	–	2 492	7 246	29,8	59,5
Бороны дисковые, штук	252	328	301	41,7	48,7

Продолжение табл. 1.5.8

	Произведено промышленной продукции			В процентах к общему объему производства	
	2011	2012	2013	2012	2013
Застежки-молнии, тыс. пог. м	1 170	1 371	958	51,8	47,4
Обшивка внутренних стен из пластмасс, тыс. м ²	578,0	716,4	1 024,1	46,1	46,8
Шпон строганный, тыс. м ²	2 805	2 118	1 444	51,3	45,0
Камень обработанный прочий для памятников, отделки и строительства и изделия из него, тыс. м ²	33,7	52,2	90,5	45,8	44,7
Насосы вакуумные, штук	1 537	2 169	2 365	52,7	44,3
Окна, двери застекленные и их коробки деревянные, тыс. м ²	241,7	276,3	296,4	39,1	43,1
Этикетки и ярлыки бумажные или картонные, млн. шт.	1 893,5	2 113,6	3 935,3	26,3	40,4
Оборудование для кондиционирования воздуха, штук	1 860	2 587	984	36,6	36,1
Машины трамбовочные и дорожные катки самоходные, штук	64	41	13	46,6	33,3
Мебель кухонная деревянная прочая, кроме отдельных изделий, наборов	56 546	70 223	65 523	31,4	33,1
Растворы строительные и бетоны, кроме готовой бетонной смеси, тыс. т	176,4	199,0	226,1	31,1	30,5
Кетчуп и прочие томатные соусы, тонн	5 825	5 527	2 934	49,6	30,0
Смесь бетонная сухая, тонн	16 080	21 047	26 153	28,5	29,0
Пояса, ремни, портупеи и патронташи кожаные, тыс. шт.	72	70	68	45,2	25,6
Нектары для детского питания, тонн	2 015	3 862	1 147	100,0	25,4
Кровати деревянные, штук	52 222	74 928	59 716	29,7	25,1
Кузнечно-прессовые машины, штук	154	183	55	67,0	24,7
Столешницы офисные деревянные высотой не более 80 см письменные, штук	29 147	29 069	24 613	31,1	22,2
Мебель деревянная для столовой и гостиной, кроме отдельных изделий, наборов	19 637	24 706	18 859	27,0	22,1
Двигатели и прочие гидравлические и пневматические силовые установки, штук	6 252	6 660	5 100	48,4	20,9
Коробки, ящики и сумки, складывающиеся из твердого картона, тыс. м ²	303	312	212	38,2	6,0
Напитки фруктовые и овощные, тыс. дал	3 283	3 900	435	39,4	5,2

1.5.9. Производство отдельных видов промышленной продукции микроорганизациями и малыми организациями

	Произведено промышленной продукции			В процентах к общему объему производства	
	2011	2012	2013	2012	2013
Картофель замороженный, тонн	110	186	222	100,0	100,0
Полотенца и тампоны гигиенические из бумажной массы, бумаги, целлюлозной ваты или полотна из целлюлозного волокна, тыс. шт.	6 657	4 507	48 436	100,0	100,0
Резина регенерированная в первичных формах, пластинах, листах или полосах, тонн	332	432	124	100,0	100,0
Мрамор, травертин, алебастр обработанные, м ²	10 481	10 077	15 276	100,0	100,0
Автомобили легковые, штук	387	391	2 736	100,0	100,0
Аварийно-спасательные и пожарные машины, штук	107	68	105	89,5	100,0
Покрытия для пола, стен или потолка из пластмасс в рулонах или в форме плиток, тыс. м ²	47,4	60,7	254,9	98,6	99,99
Изделия керамические нестроительные, тонн	42,1	114,0	343,5	99,2	99,9
Мебель деревянная для сада, наборов	497	1 512	138	98,4	97,2
Мешки и пакеты бумажные, картонные, из целлюлозной ваты или полотна из целлюлозного волокна, млн. шт.	180,7	196,0	375,7	95,0	96,8
Тюль и прочие сетчатые полотна, тыс. пог. м	1 726	2 518	2 640	95,8	96,2
Бульдозеры, включая универсальные, самоходные, штук	19	84	171	92,3	95,5
Плиты, листы, пленка, фольга и полосы, не армированные или не комбинированные с другими материалами, из поливинилхлорида, тонн	3 899	6 487	9 090	72,6	89,4
Коробки, ящики и сумки, складывающиеся из негофрированных бумаги или картона, тыс. м ²	15 830	17 822	38 188	35,9	88,6
Пиломатериалы лиственных пород строганные или шлифованные, м ³	38 780	44 610	74 054	72,9	85,2
Здания сборные деревянные жилые, штук	1 644	2 021	1 545	90,0	84,3
Лампы электрические и прочие осветительные устройства, тыс. шт.	60	54	87	58,1	81,3
Раковины, мойки, ванны, прочие санитарно-технические изделия и их части из черных металлов, меди или алюминия, тыс. шт.	205,2	285,9	275,5	79,6	81,1
Масло льняное нерафинированное, тонн	286	260	306	61,9	81,2
Часы, тыс. шт.	680	898	795	73,4	80,5

Продолжение табл. 1.5.9

	Произведено промышленной продукции			В процентах к общему объему производства	
	2011	2012	2013	2012	2013
Автобетономешалки, штук	73	72	52	48,3	80,0
Питание детское на молочной основе жидкое или пастообразное, тонн	827	747	862	100,0	78,4
Окна и оконные коробки, подоконники из пластмасс, тыс. м ²	1 426,2	1 806,0	2 077,6	74,4	76,8
Поддоны плоские деревянные, тыс. шт.	6 754	6 488	7 797	71,8	74,3
Средства против прорастания; регуляторы роста растений, тонн	829	568	622	87,8	70,7
Детали обуви, тыс. пар	10 992	10 440	8 167	80,4	69,7
Аппараты телефонные; видеофоны, штук	45 763	41 294	50 211	59,8	68,5
Сумки дорожные и спортивные, рюкзаки, футляры для музыкальных инструментов и аналогичные изделия, тыс. шт.	305	267	252	71,2	66,3
Мешки и сумки из полимеров этилена, млн. шт.	1 257,9	1 330,7	1 728,0	83,2	66,2
Столешницы офисные деревянные высотой не более 80 см письменные, тыс. шт.	46,8	57,6	73,1	61,7	65,8
Одежда, аксессуары одежды и прочие изделия из натурального меха, кроме головных уборов, тыс. шт.	72,6	62,6	51,6	71,7	65,5
Бараны кабельные деревянные, м ³	15 991	21 381	15 401	70,6	64,2
Костюмы и комплекты, кроме трикотажных, женские или для девочек, тыс. шт.	870	725	575	65,0	63,3
Платья и сарафаны, юбки и юбки-брюки, кроме трикотажных, женские или для девочек, тыс. шт.	1 553	1 944	2 151	53,8	60,3
Пуговицы из пластмасс без текстильного покрытия, тыс. шт.	25 043	25 308	10 347	76,2	59,9
Мыло и органические поверхностно-активные вещества в прочих формах, тонн	1 468	1 831	1 716	60,8	59,0
Двери и дверные пороги, окна и их рамы металлические, тыс. шт.	85,0	115,2	121,4	48,1	54,6
Уголь древесный, включая агломерированный, тонн	1 642	2 068	1 749	46,8	48,3
Уборы головные из натурального меха, тыс. шт.	57	29	27	67,4	43,5
Средства моющие и чистящие, тонн	21 203	23 478	22 671	44,3	42,7
Лыжи, крепления для лыж и прочий инвентарь для занятий лыжным спортом, тыс. пар	74,1	118,7	110,3	71,9	41,9

1.6. Торговля и услуги населению**1.6.1. Розничный товарооборот организаций торговли по областям и г. Минску**

(миллиардов рублей)

	Микро-, малые и средние организации	В том числе			
		средние организации	микро- и малые организации	в том числе	
				микро	малые
Республика Беларусь					
2009	15 849,6	4 546,2	11 303,4	4 657,5	6 645,9
2010	19 445,5	5 843,4	13 602,1	6 033,1	7 569,0
2011	32 728,1	8 896,7	23 831,4	10 605,4	13 226,0
2012	54 510,0	13 425,1	41 084,9	18 681,9	22 403,0
2013	75 842,9	19 451,5	56 391,4	26 545,9	29 845,5
Области:					
Брестская					
2009	1 910,2	423,2	1 487,0	731,6	755,4
2010	2 444,6	560,3	1 884,3	887,6	996,7
2011	4 333,6	1 013,6	3 320,0	1 487,3	1 832,7
2012	7 515,9	1 821,3	5 694,6	2 971,1	2 723,5
2013	9 277,3	2 121,1	7 156,2	3 336,2	3 820,0
Витебская					
2009	1 483,5	291,1	1 192,4	576,5	615,9
2010	1 845,3	481,8	1 363,5	644,5	719,0
2011	3 149,5	797,9	2 351,6	1 178,9	1 172,7
2012	5 250,6	1 117,1	4 133,5	2 119,1	2 014,4
2013	6 864,1	1 254,7	5 609,4	3 004,3	2 605,1
Гомельская					
2009	1 593,6	416,4	1 177,3	523,4	653,8
2010	2 081,2	483,6	1 597,6	712,3	885,3
2011	3 931,9	1 163,3	2 768,6	1 242,1	1 526,5
2012	5 990,5	1 237,6	4 752,9	2 266,0	2 486,9
2013	9 017,0	2 460,9	6 556,1	3 406,6	3 149,5
Гродненская					
2009	1 918,8	567,9	1 350,9	506,5	844,4
2010	2 114,3	622,3	1 492,0	640,7	851,3
2011	3 313,0	811,9	2 501,1	1 145,3	1 355,8
2012	5 963,4	1 363,9	4 599,5	2 332,0	2 267,5
2013	8 967,5	2 900,4	6 067,1	3 317,1	2 750,0
г. Минск					
2009	5 413,9	2 053,3	3 360,5	1 008,0	2 352,6
2010	6 771,4	2 650,5	4 120,9	1 490,5	2 630,4
2011	11 410,4	3 886,1	7 524,3	2 735,2	4 789,1
2012	18 745,7	6 046,3	12 699,4	4 259,4	8 440,0
2013	26 528,7	8 093,3	18 435,4	7 190,7	11 244,7
Минская					
2009	1 972,4	527,8	1 444,6	745,7	698,9
2010	2 401,7	759,3	1 642,4	910,4	732,0
2011	3 800,1	971,1	2 829,0	1 617,1	1 211,9
2012	6 165,2	1 249,7	4 915,5	2 724,2	2 191,3
2013	9 084,2	1 835,6	7 248,6	3 732,3	3 516,3
Могилевская					
2009	1 557,2	266,5	1 290,7	565,8	724,9
2010	1 787,0	285,6	1 501,4	747,1	754,3
2011	2 789,6	252,8	2 536,8	1 199,5	1 337,3
2012	4 878,7	589,2	4 289,5	2 010,1	2 279,4
2013	6 104,1	785,5	5 318,6	2 558,7	2 759,9

1.6.2. Товарооборот общественного питания по областям и г. Минску

(миллиардов рублей)

	Микро-, малые и средние организации	В том числе			
		средние организации	микро- и малые организации	в том числе	
				микро	малые
Республика Беларусь					
2009	1 065,9	426,5	639,4	205,6	433,8
2010	1 243,9	478,0	765,9	277,6	488,3
2011	2 004,8	721,8	1 283,0	477,2	805,8
2012	3 683,7	1 342,0	2 341,7	831,0	1 510,7
2013	5 060,6	1 755,2	3 305,4	1 279,2	2 026,2
Области:					
Брестская					
2009	110,9	46,3	64,6	30,5	34,1
2010	120,9	39,0	81,9	37,7	44,2
2011	199,9	61,6	138,3	68,1	70,2
2012	389,7	136,1	253,6	128,0	125,6
2013	499,9	166,5	333,4	180,6	152,8
Витебская					
2009	77,9	31,8	46,1	22,0	24,1
2010	100,8	42,9	57,9	28,3	29,6
2011	191,1	79,2	111,9	55,5	56,4
2012	312,2	112,3	199,9	92,6	107,3
2013	385,4	112,0	273,4	133,3	140,1
Гомельская					
2009	121,8	62,8	59,0	23,0	36,0
2010	140,4	61,2	79,2	35,7	43,5
2011	213,5	78,0	135,5	56,5	79,0
2012	386,5	158,8	227,7	95,6	132,1
2013	562,0	228,2	333,8	164,6	169,2
Гродненская					
2009	113,3	48,1	65,2	22,2	43,0
2010	110,6	35,7	74,9	28,1	46,8
2011	178,4	51,1	127,3	49,6	77,7
2012	320,8	85,3	235,5	72,9	162,6
2013	427,2	128,9	298,3	94,8	203,5
г. Минск					
2009	407,7	142,9	264,8	57,0	207,8
2010	521,3	209,0	312,3	83,5	228,8
2011	864,3	339,9	524,4	142,4	382,0
2012	1 662,7	701,9	960,8	242,3	718,5
2013	2 356,4	948,6	1 407,8	411,1	996,7
Минская					
2009	154,6	74,8	79,8	27,5	52,3
2010	155,0	71,3	83,7	32,5	51,2
2011	206,2	83,3	122,9	56,5	66,4
2012	338,6	99,3	239,3	116,3	123,0
2013	459,9	106,5	353,4	177,1	176,3
Могилевская					
2009	79,7	19,8	59,9	23,4	36,5
2010	94,9	18,9	76,0	31,8	44,2
2011	151,4	28,7	122,7	48,6	74,1
2012	273,2	48,3	224,9	83,3	141,6
2013	369,8	64,5	305,3	117,7	187,6

**1.6.3. Розничный товароборот организаций торговли и
товарооборот общественного питания по формам собственности**
(миллиардов рублей)

	Микро-, малые и средние организации	В том числе			
		средние организации	микро- и малые организации	в том числе	
				микро	малые
Розничный товароборот организаций торговли					
2009	15 849,6	4 546,2	11 303,4	4 657,5	6 645,9
2010	19 445,5	5 843,4	13 602,1	6 033,1	7 569,0
2011	32 728,1	8 896,7	23 831,4	10 605,4	13 226,0
2012	54 510,0	13 425,1	41 084,9	18 681,9	22 403,0
2013	75 842,9	19 451,5	56 391,4	26 545,9	29 845,5
Государственная форма собственности					
2009	835,5	521,8	313,7	13,6	300,1
2010	653,5	406,4	247,1	18,6	228,5
2011	877,4	544,5	332,9	17,8	315,1
2012	1 264,7	868,5	396,2	20,8	375,4
2013	1 348,0	910,5	437,5	19,1	418,4
Частная форма собственности					
2009	14 436,8	3 687,9	10 748,9	4 542,9	6 206,0
2010	17 670,1	4 758,6	12 911,5	5 821,8	7 089,7
2011	29 969,7	7 387,9	22 581,8	10 101,0	12 480,8
2012	50 169,3	11 563,1	38 606,2	17 530,0	21 076,2
2013	67 901,6	14 441,5	53 460,1	25 895,8	27 564,3
Иностранная форма собственности					
2009	577,3	336,5	240,8	101,0	139,8
2010	1 121,9	678,4	443,5	192,7	250,8
2011	1 881,0	964,3	916,7	486,6	430,1
2012	3 076,0	993,5	2 082,5	1 131,1	951,4
2013	6 593,3	4 099,5	2 493,8	631,0	1 862,8
Товарооборот общественного питания					
2009	1 065,9	426,5	639,4	205,6	433,8
2010	1 243,9	478,0	765,9	277,6	488,3
2011	2 004,8	721,8	1 283,0	477,2	805,8
2012	3 683,7	1 342,0	2 341,7	831,0	1 510,7
2013	5 060,6	1 755,2	3 305,4	1 279,2	2 026,2
Государственная форма собственности					
2009	187,4	150,3	37,1	–	37,1
2010	197,0	171,0	26,0	–	26,0
2011	270,2	238,0	32,2	0,04	32,2
2012	480,2	423,3	56,9	–	56,9
2013	626,5	568,1	58,4	0,5	57,9
Частная форма собственности					
2009	842,8	273,9	568,9	202,1	366,8
2010	981,8	276,8	705,0	272,9	432,1
2011	1 639,9	464,5	1 175,4	463,3	712,1
2012	3 027,6	888,9	2 138,7	806,3	1 332,4
2013	4 156,9	1 135,0	3 021,9	1 203,4	1 818,5
Иностранная форма собственности					
2009	35,7	2,3	33,4	3,5	29,9
2010	65,1	30,2	34,9	4,7	30,2
2011	94,7	19,3	75,4	13,9	61,5
2012	175,9	29,8	146,1	24,7	121,4
2013	277,2	52,1	225,1	75,3	149,8

1.6.4. Число магазинов по типам

(на конец года; единиц)

	2009	2010	2011	2012	2013
Средние организации					
Магазины	2 123	2 122	2 189	1 920	1 910
в том числе:					
продовольственные	854	778	743	599	515
непродовольственные	867	947	988	1 059	1 193
из них аптеки	84	172	167	231	333
смешанные	402	397	458	262	202
Кроме того:					
передвижная торговая сеть	89	66	84	71	57
автозаправочные станции	43	129	37	8	9
Микро- и малые организации					
Магазины	15 066	16 122	16 108	16 392	17 406
в том числе:					
продовольственные	4 424	4 396	4 381	4 220	4 048
непродовольственные	9 101	10 075	10 154	10 548	11 648
из них аптеки	882	909	986	1 010	991
смешанные	1 541	1 651	1 573	1 624	1 710
Кроме того:					
передвижная торговая сеть	263	192	1 352	1 133	1 254
автозаправочные станции	97	47	53	55	62
Микроорганизации					
Магазины	10 021	11 148	11 098	11 259	12 234
в том числе:					
продовольственные	2 792	2 862	2 838	2 763	2 696
непродовольственные	6 184	7 128	7 115	7 313	8 295
из них аптеки	171	175	166	165	169
смешанные	1 045	1 158	1 145	1 183	1 243
Кроме того:					
передвижная торговая сеть	–	–	1 138	935	1 046
автозаправочные станции	54	15	17	9	10
Малые организации					
Магазины	5 045	4 974	5 010	5 133	5 172
в том числе:					
продовольственные	1 632	1 534	1 543	1 457	1 352
непродовольственные	2 917	2 947	3 039	3 235	3 353
из них аптеки	711	734	820	845	822
смешанные	496	493	428	441	467
Кроме того:					
передвижная торговая сеть	263	192	214	198	208
автозаправочные станции	43	32	36	46	52

1.6.5. Число объектов общественного питания по типам

(на конец года; единиц)

	2009	2010	2011	2012	2013
Средние организации					
Объекты общественного питания	1 365	1 251	1 129	1 072	1 030
в том числе:					
рестораны	65	68	77	68	70
кафе	114	111	95	87	74
столовые	665	563	461	449	442
бары	130	123	114	131	135
закусочные	66	55	56	50	40
рестораны быстрого обслуживания	4	6	10	7	10
мини-кафе	68	69	68	54	50
кафетерии	101	83	85	64	52
другие объекты	152	173	163	162	157
Кроме того:					
магазины кулинарии	54	42	33	20	28
заготовочные объекты общественного питания	116	115	92	80	106
палатки, киоски	63	47	39	38	17
Микро- и малые организации					
Объекты общественного питания	2 486	2 653	2 686	2 683	2 790
в том числе:					
рестораны	190	181	196	208	227
кафе	829	879	915	962	1 022
столовые	185	162	147	149	133
бары	512	551	570	576	580
закусочные	140	224	154	127	115
рестораны быстрого обслуживания	8	9	12	17	23
мини-кафе	403	423	434	401	419
кафетерии	65	71	94	82	105
другие объекты	154	153	164	161	166
Кроме того:					
магазины кулинарии	34	33	33	42	37
заготовочные объекты общественного питания	50	53	44	46	34
палатки, киоски	11	15	64	61	59

Продолжение табл. 1.6.5

	2009	2010	2011	2012	2013
Микроорганизации					
Объекты общественного питания	1 400	1 595	1 631	1 619	1 769
в том числе:					
рестораны	49	53	66	86	100
кафе	485	538	592	626	695
столовые	34	31	35	31	41
бары	314	335	352	350	358
закусочные	85	170	84	80	67
рестораны быстрого обслуживания	2	3	5	2	9
мини-кафе	343	359	360	323	351
кафетерии	19	36	49	44	62
другие объекты	69	70	88	77	86
Кроме того:					
магазины кулинарии	–	–	7	13	13
заготовочные объекты общественного питания	1	5	7	4	5
палатки, киоски	–	4	35	25	31
Малые организации					
Объекты общественного питания	1 086	1 058	1 055	1 064	1 021
в том числе:					
рестораны	141	128	130	122	127
кафе	344	341	323	336	327
столовые	151	131	112	118	92
бары	198	216	218	226	222
закусочные	55	54	70	47	48
рестораны быстрого обслуживания	6	6	7	15	14
мини-кафе	60	64	74	78	68
кафетерии	46	35	45	38	43
другие объекты	85	83	76	84	80
Кроме того:					
магазины кулинарии	34	33	26	29	24
заготовочные объекты общественного питания	49	48	37	42	29
палатки, киоски	11	11	29	36	28

1.6.6. Наличие розничной (торговой) сети

(на конец года)

	2009	2010	2011	2012	2013
Средние организации					
Число магазинов, единиц	2 123	2 122	2 189	1 920	1 910
Торговая площадь магазинов:					
всего, тыс. м ²	343,4	379,9	306,7	292,8	355,3
в среднем на один магазин, м ²	161,7	179,0	140,1	152,5	186,0
Число палаток и киосков, единиц	163	176	126	80	79
Микро- и малые организации					
Число магазинов, единиц	15 066	16 122	16 108	16 392	17 406
Торговая площадь магазинов:					
всего, тыс. м ²	1 224,4	1 252,4	1 163,8	1 190,7	1 488,5
в среднем на один магазин, м ²	81,3	77,7	72,2	72,6	85,5
Число палаток и киосков, единиц	3 010	2 613	2 322	1 939	2 034
Микроорганизации					
Число магазинов, единиц	10 021	11 148	11 098	11 259	12 234
Торговая площадь магазинов:					
всего, тыс. м ²	579,4	627,0	604,8	627,6	840,0
в среднем на один магазин, м ²	57,8	56,2	54,5	55,7	68,7
Число палаток и киосков, единиц	2 351	2 027	1 833	1 508	1 623
Малые организации					
Число магазинов, единиц	5 045	4 974	5 010	5 133	5 172
Торговая площадь магазинов:					
всего, тыс. м ²	645,0	625,4	559,0	563,2	648,5
в среднем на один магазин, м ²	127,8	125,7	111,6	109,7	125,4
Число палаток и киосков, единиц	659	586	489	431	411

1.6.7. Наличие объектов общественного питания

(на конец года)

	2009	2010	2011	2012	2013
Средние организации					
Число объектов общественного питания, единиц	1 365	1 251	1 129	1 072	1 030
Количество мест:					
всего, тыс.	117,8	108,1	91,8	90,9	87,4
на один объект, мест	86	86	81	85	85
Микро- и малые организации					
Число объектов общественного питания, единиц	2 486	2 653	2 686	2 683	2 790
Количество мест:					
всего, тыс.	113,6	117,1	123,5	125,0	132,5
на один объект, мест	46	44	46	47	47
Микроорганизации					
Число объектов общественного питания, единиц	1 400	1 595	1 631	1 619	1 769
Количество мест:					
всего, тыс.	47,9	53,2	61,9	63,0	69,7
на один объект, мест	34	33	38	39	39
Малые организации					
Число объектов общественного питания, единиц	1 086	1 058	1 055	1 064	1 021
Количество мест:					
всего, тыс.	65,7	63,9	61,6	62,0	62,8
на один объект, мест	60	60	58	58	62

1.6.8. Число объектов розничной (торговой) сети по областям и г. Минску

(на конец года; единиц)

	Микро-, малые и средние организации	В том числе			
		средние организации	микро- и малые организации	в том числе	
				микро	малые
Республика Беларусь					
2009	20 362	2 286	18 076	12 372	5 704
2010	21 033	2 298	18 735	13 175	5 560
2011	20 745	2 315	18 430	12 931	5 499
2012	20 331	2 000	18 331	12 767	5 564
2013	21 429	1 989	19 440	13 857	5 583
Области:					
Брестская					
2009	3 490	531	2 959	2 189	770
2010	3 606	536	3 070	2 249	821
2011	3 497	510	2 987	2 147	840
2012	3 430	447	2 983	2 215	768
2013	3 339	330	3 009	2 259	750
Витебская					
2009	2 545	249	2 296	1 583	713
2010	2 612	292	2 320	1 604	716
2011	2 736	416	2 320	1 608	712
2012	2 593	259	2 334	1 627	707
2013	2 658	233	2 425	1 723	702
Гомельская					
2009	2 577	257	2 320	1 650	670
2010	2 705	266	2 439	1 756	683
2011	2 803	320	2 483	1 771	712
2012	2 782	223	2 559	1 814	745
2013	2 990	278	2 712	1 925	787
Гродненская					
2009	2 182	267	1 915	1 257	658
2010	2 215	217	1 998	1 403	595
2011	2 218	205	2 013	1 458	555
2012	2 258	230	2 028	1 455	573
2013	2 380	247	2 133	1 596	537
г. Минск					
2009	3 076	322	2 754	1 509	1 245
2010	3 475	415	3 060	1 760	1 300
2011	3 510	398	3 112	1 847	1 265
2012	3 614	421	3 193	1 769	1 424
2013	4 243	425	3 818	2 345	1 473
Минская					
2009	3 557	372	3 185	2 361	824
2010	3 598	320	3 278	2 495	783
2011	3 321	310	3 011	2 275	736
2012	3 161	240	2 921	2 226	695
2013	3 274	279	2 995	2 303	692
Могилевская					
2009	2 935	288	2 647	1 823	824
2010	2 822	252	2 570	1 908	662
2011	2 660	156	2 504	1 825	679
2012	2 493	180	2 313	1 661	652
2013	2 545	197	2 348	1 706	642

1.6.9. Число объектов общественного питания по областям и г. Минску

(на конец года; единиц)

	Микро-, малые и средние организации	В том числе			
		средние организации	микро- и малые организации	в том числе	
				микро	малые
Республика Беларусь					
2009	3 851	1 365	2 486	1 400	1 086
2010	3 904	1 251	2 653	1 595	1 058
2011	3 815	1 129	2 686	1 631	1 055
2012	3 755	1 072	2 683	1 619	1 064
2013	3 820	1 030	2 790	1 769	1 021
Области:					
Брестская					
2009	490	172	318	210	108
2010	477	138	339	217	122
2011	507	139	368	252	116
2012	501	150	351	240	111
2013	498	133	365	263	102
Витебская					
2009	343	95	248	163	85
2010	387	114	273	182	91
2011	441	142	299	201	98
2012	406	104	302	196	106
2013	384	74	310	208	102
Гомельская					
2009	440	136	304	181	123
2010	467	131	336	213	123
2011	496	140	356	223	133
2012	473	116	357	216	141
2013	509	123	386	253	133
Гродненская					
2009	375	148	227	123	104
2010	365	126	239	132	107
2011	356	93	263	140	123
2012	366	94	272	135	137
2013	358	112	246	137	109
г. Минск					
2009	944	311	633	314	319
2010	1 033	344	689	350	339
2011	1 048	345	703	372	331
2012	1 080	409	671	363	308
2013	1 154	411	743	414	329
Минская					
2009	809	381	428	215	213
2010	655	294	361	228	133
2011	531	171	360	244	116
2012	499	103	396	273	123
2013	498	80	418	296	122
Могилевская					
2009	450	122	328	194	134
2010	520	104	416	273	143
2011	436	99	337	199	138
2012	430	96	334	196	138
2013	419	97	322	198	124

1.6.10. Оптовый товарооборот по областям и г. Минску¹⁾
(миллиардов рублей)

	Микро-, малые и средние организации	В том числе			
		средние организации	микро- и малые организации	в том числе	
				микро	малые
Республика Беларусь					
2009	53 861,7	5 995,9	47 865,8	16 346,3	31 519,5
2010	69 852,1	8 552,8	61 299,3	20 766,0	40 533,3
2011	190 293,8	36 390,2	153 903,6	43 215,7	110 687,9
2012	267 776,7	53 423,7	214 353,0	71 225,6	143 127,4
2013	271 582,4	47 894,8	223 687,6	79 833,8	143 853,8
Области:					
Брестская					
2009	1 821,9	473,0	1 348,9	602,4	746,5
2010	2 496,2	669,3	1 826,9	814,2	1 012,7
2011	4 287,4	1 188,8	3 098,6	1 429,4	1 669,2
2012	8 489,1	2 594,2	5 894,9	2 843,5	3 051,4
2013	9 973,4	3 118,5	6 854,9	3 411,6	3 443,3
Витебская					
2009	2 457,9	447,6	2 010,3	653,8	1 356,5
2010	2 816,5	519,2	2 297,3	934,9	1 362,4
2011	10 610,4	575,6	10 034,8	2 859,6	7 175,2
2012	20 778,1	596,4	20 181,7	2 751,4	17 430,3
2013	9 319,1	506,7	8 812,4	3 372,4	5 440,0
Гомельская					
2009	1 470,9	367,8	1 103,1	565,4	537,7
2010	2 062,9	622,4	1 440,5	773,4	667,1
2011	3 815,3	889,8	2 925,5	1 412,2	1 513,3
2012	6 262,9	1 414,0	4 848,9	2 452,9	2 396,0
2013	6 596,7	700,5	5 896,2	3 017,3	2 878,9
Гродненская					
2009	1 623,6	204,2	1 419,4	705,4	714,0
2010	1 724,7	204,7	1 520,0	656,0	864,0
2011	3 472,9	416,0	3 056,9	1 766,6	1 290,3
2012	6 281,6	579,5	5 702,1	2 379,4	3 322,7
2013	6 700,5	184,7	6 515,8	2 982,4	3 533,4
г. Минск					
2009	40 537,8	2 967,0	37 570,8	11 567,7	26 003,1
2010	53 646,4	5 292,2	48 354,2	14 741,0	33 613,2
2011	151 772,5	31 280,8	120 491,7	27 403,0	93 088,7
2012	197 628,7	42 624,4	155 004,3	49 201,2	105 803,1
2013	204 339,6	36 731,4	167 608,2	53 692,1	113 916,1
Минская					
2009	4 282,0	855,6	3 426,4	1 602,9	1 823,5
2010	5 185,1	499,0	4 686,1	2 085,4	2 600,7
2011	11 724,9	781,3	10 943,6	5 724,5	5 219,1
2012	22 031,3	3 741,7	18 289,6	8 858,5	9 431,1
2013	27 475,3	3 843,0	23 632,3	10 284,9	13 347,4
Могилевская					
2009	1 667,6	680,7	986,9	648,7	338,2
2010	1 920,3	746,0	1 174,3	761,1	413,2
2011	4 610,4	1 257,9	3 352,5	2 620,4	732,1
2012	6 305,0	1 873,5	4 431,5	2 738,7	1 692,8
2013	7 177,8	2 810,0	4 367,8	3 073,1	1 294,7

¹⁾ Организаций, осуществляющих оптовую торговлю товарами (продукцией) собственного производства и для которых оптовая торговля является основным видом экономической деятельности.

**1.6.11. Продажа отдельных видов продукции (товаров)
организациями оптовой торговли**

	Микро-, малые и средние организации	В том числе			
		средние организации	микро- и малые организации	в том числе	
				микро	малые
Цемент, тыс. т					
2011	483,2	22,3	460,9	406,3	54,6
2012	692,2	13,8	678,4	552,9	125,4
2013	848,5	21,1	827,4	665,4	162,0
Стальные трубы, тыс. т					
2011	153,4	5,9	147,5	74,7	72,8
2012	203,4	5,9	197,5	105,1	92,4
2013	231,3	22,5	208,8	106,1	102,7
Деловая древесина, тыс. м ³					
2011	13,0	–	13,0	12,4	0,6
2012	13,6	0,1	13,5	11,8	1,7
2013	8,7	–	8,7	8,5	0,2
Пиломатериалы, тыс. м ³					
2011	83,5	0,5	83,0	81,1	1,9
2012	86,3	1,5	84,8	73,9	10,8
2013	73,7	1,3	72,4	55,6	16,8
Мясо, домашняя птица и дичь, тыс. т					
2011	51,8	13,1	38,7	27,1	11,6
2012	59,4	11,4	48,0	37,4	10,7
2013	90,9	14,0	76,9	54,2	22,7
Продукты и консервы из мяса животных и птицы, тыс. т					
2011	11,5	0,7	10,8	8,1	2,7
2012	13,7	0,4	13,3	9,2	4,1
2013	37,4	1,5	35,9	32,2	3,7
Сахар, тыс. т					
2011	56,4	17,8	38,6	13,7	24,9
2012	69,0	26,3	42,7	20,5	22,2
2013	57,7	14,0	43,7	19,6	24,1
Макаронные изделия, тыс. т					
2011	20,3	9,0	11,3	2,5	8,8
2012	19,0	9,6	9,4	4,5	4,8
2013	15,5	4,8	10,7	3,3	7,4
Мука, тыс. т					
2011	98,5	27,0	71,5	44,9	26,6
2012	56,5	14,8	41,7	33,9	7,8
2013	604,2	6,3	597,9	583,8	14,1
Крупа, тыс. т					
2011	43,2	13,4	29,8	4,9	24,9
2012	44,2	23,6	20,6	6,3	14,3
2013	41,0	6,2	34,8	6,8	28,0
Рыба, ракообразные и моллюски, тыс. т					
2011	22,1	10,4	11,7	1,7	10,0
2012	29,3	11,5	17,8	5,2	12,6
2013	34,9	11,9	23,0	7,4	15,6

1.6.12. Внешняя торговля товарами

(миллионов долларов США)

	2009	2010	2011	2012	2013
Средние организации					
Объем внешней торговли товарами	2 416,1	3 589,9	7 362,7	8 810,8	6 881,2
экспорт	756,0	1 009,0	4 928,3	5 233,1	4 116,0
импорт	1 660,1	2 580,9	2 434,4	3 577,7	2 765,2
сальдо	-904,1	-1 571,9	2 493,9	1 655,4	1 350,8
в том числе:					
со странами СНГ	1 192,7	2 039,0	2 053,3	3 971,5	2 742,0
экспорт	602,7	819,7	1 227,8	2 016,3	1 755,8
импорт	590,0	1 219,3	825,5	1 955,2	986,2
сальдо	12,7	-399,6	402,3	61,1	769,6
из них с Россией	989,4	1 737,7	1 679,0	2 874,6	2 121,1
экспорт	517,3	722,4	981,1	1 015,1	1 227,4
импорт	472,1	1 015,3	697,9	1 859,5	893,7
сальдо	45,2	-292,9	283,2	-844,4	333,7
со странами вне СНГ	1 223,4	1 550,9	5 309,4	4 839,3	4 139,2
экспорт	153,3	189,3	3 700,5	3 216,8	2 360,2
импорт	1 070,1	1 361,6	1 608,9	1 622,5	1 779,0
сальдо	-916,8	-1 172,3	2 091,6	1 594,3	581,2
Микро- и малые организации					
Объем внешней торговли товарами	15 190,9	20 279,4	25 469,0	26 314,0	22 341,4
экспорт	7 298,0	9 820,5	13 690,4	13 776,0	9 758,4
импорт	7 892,9	10 458,9	11 778,6	12 538,0	12 583,0
сальдо	-594,9	-638,4	1 911,8	1 238,0	-2 824,6
в том числе:					
со странами СНГ	5 509,5	7 269,2	10 448,8	10 329,9	9 952,0
экспорт	1 198,0	2 763,8	4 698,5	3 837,0	4 152,4
импорт	4 311,5	4 505,4	5 750,3	6 492,9	5 799,6
сальдо	-3 113,5	-1 741,6	-1 051,8	-2 655,9	-1 647,2
из них с Россией	4 321,3	4 459,9	5 770,1	7 493,4	7 491,2
экспорт	544,3	974,5	1 546,5	1 894,1	2 538,8
импорт	3 777,0	3 485,4	4 223,6	5 599,3	4 952,4
сальдо	-3 232,7	-2 510,9	-2 677,1	-3 705,2	-2 413,6
со странами вне СНГ	9 681,4	13 010,2	15 020,3	15 984,1	12 389,3
экспорт	6 100,0	7 056,7	8 991,9	9 939,0	5 606,0
импорт	3 581,4	5 953,5	6 028,4	6 045,1	6 783,3
сальдо	2 518,6	1 103,2	2 963,5	3 893,9	-1 177,3

Продолжение табл. 1.6.12

	2009	2010	2011	2012	2013
Микроорганизации					
Объем внешней торговли товарами	2 826,7	4 408,5	4 374,1	7 761,8	6 068,8
экспорт	398,2	638,5	863,7	2 679,9	903,2
импорт	2 428,5	3 770,0	3 510,4	5 081,9	5 165,7
сальдо	-2 030,3	-3 131,5	-2 646,7	-2 402,0	-4 262,5
в том числе:					
со странами СНГ	1 315,8	2 180,9	2 101,2	3 611,4	3 072,2
экспорт	195,1	340,4	639,9	809,1	703,1
импорт	1 120,7	1 840,5	1 461,3	2 802,3	2 369,2
сальдо	-925,6	-1 500,1	-821,4	-1 993,2	-1 666,1
из них с Россией	1 043,6	1 571,9	1 752,9	2 947,3	2 590,7
экспорт	152,7	308,1	590,4	575,5	593,2
импорт	890,9	1 263,8	1 162,5	2 371,8	1 997,4
сальдо	-738,2	-955,7	-572,1	-1 796,3	-1 404,2
со странами вне СНГ	1 510,9	2 227,6	2 273,0	4 150,4	2 996,6
экспорт	203,1	298,1	223,8	1 870,8	200,1
импорт	1 307,8	1 929,5	2 049,2	2 279,6	2 796,5
сальдо	-1 104,7	-1 631,4	-1 825,4	-408,8	-2 596,4
Малые организации					
Объем внешней торговли товарами	12 364,2	15 870,9	21 094,9	18 552,2	16 272,5
экспорт	6 899,8	9 182,0	12 826,7	11 096,1	8 855,2
импорт	5 464,4	6 688,9	8 268,2	7 456,1	7 417,3
сальдо	1 435,4	2 493,1	4 558,5	3 640,0	1 437,9
в том числе:					
со странами СНГ	4 193,7	5 088,3	8 347,6	6 718,5	6 879,8
экспорт	1 002,9	2 423,4	4 058,6	3 027,9	3 449,3
импорт	3 190,8	2 664,9	4 289,0	3 690,6	3 430,5
сальдо	-2 187,9	-241,5	-230,4	-662,7	18,8
из них с Россией	3 277,7	2 888,0	4 017,2	4 546,2	4 900,5
экспорт	391,6	666,4	956,1	1 318,6	1 945,6
импорт	2 886,1	2 221,6	3 061,1	3 227,6	2 954,9
сальдо	-2 494,5	-1 555,2	-2 105,0	-1 909,0	-1 009,4
со странами вне СНГ	8 170,5	10 782,6	12 747,3	11 833,7	9 392,7
экспорт	5 896,9	6 758,6	8 768,1	8 068,2	5 405,9
импорт	2 273,6	4 024,0	3 979,2	3 765,5	3 986,8
сальдо	3 623,3	2 734,6	4 788,9	4 302,7	1 419,1

1.6.13. Количество организаций, осуществлявших экспорт и (или) импорт товаров, по областям и г. Минску

(на конец года; единиц)

	Микро-, малые и средние организации	В том числе			
		средние организации	микро- и малые организации	в том числе	
				микро	малые
Республика Беларусь					
2009	14 040	834	13 206	9 108	4 098
2010	15 177	887	14 290	10 243	4 047
2011	16 059	892	15 167	10 900	4 267
2012	19 698	891	18 807	14 176	4 631
2013	27 780	890	26 890	21 852	5 038
Области:					
Брестская					
2009	1 094	108	986	611	375
2010	1 211	120	1 091	691	400
2011	1 311	123	1 188	766	422
2012	1 763	135	1 628	1 166	462
2013	2 868	133	2 735	2 215	520
Витебская					
2009	900	87	813	501	312
2010	969	89	880	590	290
2011	1 027	84	943	632	311
2012	1 342	82	1 260	928	332
2013	2 363	76	2 287	1 909	378
Гомельская					
2009	805	100	705	477	228
2010	853	109	744	524	220
2011	897	86	811	565	246
2012	1 103	82	1 021	762	259
2013	1 894	85	1 809	1 527	282
Гродненская					
2009	889	79	810	533	277
2010	967	78	889	600	289
2011	999	83	916	606	310
2012	1 494	75	1 419	1 064	355
2013	2 574	85	2 489	2 110	379
г. Минск					
2009	7 696	252	7 444	5 393	2 051
2010	8 215	281	7 934	5 960	1 974
2011	8 541	283	8 258	6 228	2 030
2012	9 336	273	9 063	6 930	2 133
2013	9 792	273	9 519	7 315	2 204
Минская					
2009	1 924	144	1 780	1 158	622
2010	2 173	140	2 033	1 380	653
2011	2 450	156	2 294	1 575	719
2012	3 607	170	3 437	2 624	813
2013	6 470	167	6 303	5 337	966
Могилевская					
2009	732	64	668	435	233
2010	789	70	719	498	221
2011	834	77	757	528	229
2012	1 053	74	979	702	277
2013	1 819	71	1 748	1 439	309

1.6.14. Экспорт товаров по областям и г. Минску

(миллионов долларов США)

	Микро-, малые и средние организации	В том числе			
		средние организации	микро- и малые организации	в том числе	
				микро	малые
Республика Беларусь					
2009	8 054,0	756,0	7 298,0	398,2	6 899,8
2010	10 829,5	1 009,0	9 820,5	638,5	9 182,0
2011	18 618,7	4 928,3	13 690,4	863,7	12 826,7
2012	19 009,1	5 233,1	13 776,0	2 679,9	11 096,1
2013	13 874,4	4 116,0	9 758,4	903,2	8 855,2
Области:					
Брестская					
2009	142,6	71,1	71,5	8,6	62,8
2010	270,8	127,4	143,4	9,3	134,1
2011	360,0	189,4	170,6	42,9	127,6
2012	414,0	211,4	202,6	62,8	139,8
2013	470,9	213,2	257,7	68,4	189,3
Витебская					
2009	316,8	77,6	239,2	19,9	219,2
2010	405,0	74,6	330,4	189,0	141,4
2011	956,3	103,2	853,1	30,0	823,1
2012	2 104,6	137,8	1 966,8	86,6	1 880,2
2013	481,3	142,6	338,7	96,5	242,2
Гомельская					
2009	167,6	115,8	51,8	13,7	38,2
2010	259,8	178,3	81,5	29,1	52,4
2011	307,9	196,1	111,8	34,2	77,7
2012	340,3	193,1	147,2	46,9	100,2
2013	402,2	231,2	170,9	57,2	113,8
Гродненская					
2009	141,2	84,8	56,4	6,8	49,7
2010	193,7	123,9	69,8	12,0	57,7
2011	407,5	302,6	104,9	31,5	73,5
2012	283,6	107,7	175,9	28,0	147,9
2013	308,9	167,1	141,8	34,6	107,1
г. Минск					
2009	5 493,8	205,4	5 288,4	277,3	5 011,0
2010	6 887,4	267,0	6 620,4	308,6	6 311,8
2011	12 329,3	421,1	11 908,2	540,3	11 367,9
2012	12 192,6	1 504,4	10 688,2	2 310,6	8 377,7
2013	8 858,2	858,1	8 000,1	438,0	7 562,1
Минская					
2009	1 653,7	133,9	1 519,8	52,8	1 467,0
2010	2 600,6	143,5	2 457,1	54,3	2 402,8
2011	3 965,5	3 591,9	373,6	147,3	226,2
2012	3 354,2	2 914,0	440,2	114,6	325,6
2013	2 947,1	2 283,2	663,9	170,4	493,5
Могилевская					
2009	138,3	67,4	70,9	19,1	51,9
2010	212,2	94,3	117,9	36,2	81,8
2011	292,1	124,0	168,1	37,4	130,8
2012	319,8	164,7	155,1	30,4	124,7
2013	405,9	220,6	185,3	38,1	147,2

1.6.15. Импорт товаров по областям и г. Минску

(миллионов долларов США)

	Микро-, малые и средние организации	В том числе			
		средние организации	микро- и малые организации	в том числе	
				микро	малые
Республика Беларусь					
2009	9 553,0	1 660,1	7 892,9	2 428,5	5 464,4
2010	13 039,8	2 580,9	10 458,9	3 770,0	6 688,9
2011	14 213,0	2 434,4	11 778,6	3 510,4	8 268,2
2012	16 115,7	3 577,7	12 538,0	5 081,9	7 456,1
2013	15 348,2	2 765,2	12 583,0	5 165,7	7 417,3
Области:					
Брестская					
2009	424,8	113,7	311,1	80,2	230,9
2010	634,8	199,5	435,3	124,0	311,3
2011	666,1	219,4	446,7	157,0	289,8
2012	825,8	286,2	539,6	202,1	337,5
2013	839,2	249,7	589,5	255,0	334,5
Витебская					
2009	419,4	68,5	350,9	60,8	290,0
2010	583,6	98,3	485,3	259,4	225,9
2011	984,7	105,4	879,3	122,4	756,9
2012	1 898,2	173,0	1 725,2	206,2	1 519,1
2013	646,9	124,2	522,7	205,8	316,9
Гомельская					
2009	229,3	93,6	135,7	58,9	76,8
2010	366,1	159,1	207,0	100,3	106,7
2011	398,1	175,9	222,2	101,6	120,6
2012	466,4	173,0	293,4	117,4	176,0
2013	526,5	179,8	346,8	176,7	170,1
Гродненская					
2009	334,7	88,0	246,7	91,1	155,6
2010	453,6	124,8	328,8	101,7	227,1
2011	449,9	132,9	317,0	108,6	208,3
2012	640,9	114,2	526,7	145,8	380,8
2013	630,3	217,9	412,4	176,1	236,3
г. Минск					
2009	6 790,8	891,1	5 899,7	1 787,9	4 111,9
2010	9 160,0	1 503,6	7 656,4	2 704,3	4 952,0
2011	9 675,1	1 187,6	8 487,5	2 517,9	5 969,6
2012	9 639,6	2 156,5	7 483,1	3 610,3	3 872,8
2013	9 659,1	1 297,3	8 361,8	3 401,6	4 960,2
Минская					
2009	1 029,1	240,0	789,1	295,9	493,2
2010	1 394,0	242,6	1 151,4	392,1	759,4
2011	1 556,5	363,3	1 193,2	410,2	783,0
2012	2 039,9	462,2	1 577,7	620,2	957,5
2013	2 453,5	446,2	2 007,3	787,8	1 219,5
Могилевская					
2009	324,9	165,2	159,7	53,7	106,0
2010	447,7	253,0	194,7	88,2	106,5
2011	482,6	249,8	232,8	92,7	140,0
2012	604,9	212,6	392,3	179,9	212,4
2013	592,6	250,1	342,5	162,6	179,8

1.6.16. Сальдо внешней торговли товарами по областям и г. Минску

(миллионов долларов США)

	Микро-, малые и средние организации	В том числе			
		средние организации	микро- и малые организации	в том числе	
				микро	малые
Республика Беларусь					
2009	-1 499,0	-904,1	-594,9	-2 030,3	1 435,4
2010	-2 210,3	-1 571,9	-638,4	-3 131,5	2 493,1
2011	4 405,7	2 493,9	1 911,8	-2 646,7	4 558,5
2012	2 893,4	1 655,4	1 238,0	-2 402,0	3 640,0
2013	-1 473,8	1 350,8	-2 824,6	-4 262,5	1 437,9
Области:					
Брестская					
2009	-282,2	-42,6	-239,6	-71,6	-168,1
2010	-364,0	-72,1	-291,9	-114,7	-177,2
2011	-306,1	-30,0	-276,1	-114,0	-162,1
2012	-411,8	-74,8	-337,0	-139,3	-197,7
2013	-368,3	-36,5	-331,8	-186,6	-145,2
Витебская					
2009	-102,6	9,1	-111,7	-40,9	-70,8
2010	-178,6	-23,7	-154,9	-70,4	-84,5
2011	-28,4	-2,2	-26,2	-92,4	66,2
2012	206,4	-35,2	241,6	-119,6	361,1
2013	-165,6	18,4	-184,0	-109,3	-74,7
Гомельская					
2009	-61,7	22,2	-83,9	-45,2	-38,6
2010	-106,3	19,2	-125,5	-71,2	-54,3
2011	-90,2	20,2	-110,4	-67,5	-43,0
2012	-126,1	20,1	-146,2	-70,5	-75,8
2013	-124,3	51,4	-175,9	-119,5	-56,3
Гродненская					
2009	-193,5	-3,2	-190,3	-84,3	-105,9
2010	-259,9	-0,9	-259,0	-89,7	-169,4
2011	-42,4	169,7	-212,1	-77,1	-134,9
2012	-357,3	-6,5	-350,8	-117,8	-232,9
2013	-321,4	-50,8	-270,6	-141,5	-129,2
г. Минск					
2009	-1 297,0	-685,7	-611,3	-1 510,6	899,1
2010	-2 272,6	-1 236,6	-1 036,0	-2 395,7	1 359,8
2011	2 654,2	-766,5	3 420,8	-1 977,6	5 398,3
2012	2 553,0	-652,1	3 205,1	-1 299,7	4 504,9
2013	-800,9	-439,2	-361,7	-2 963,6	2 601,9
Минская					
2009	624,6	-106,1	730,7	-243,1	973,8
2010	1 206,6	-99,1	1 305,7	-337,8	1 643,4
2011	2 409,0	3 228,6	-819,6	-262,8	-556,8
2012	1 314,3	2 451,8	-1 137,5	-505,6	-631,9
2013	493,6	1 837,0	-1 343,4	-617,4	-726,0
Могилевская					
2009	-186,6	-97,8	-88,8	-34,6	-54,1
2010	-235,5	-158,7	-76,8	-52,0	-24,7
2011	-190,5	-125,8	-64,6	-55,4	-9,3
2012	-285,1	-47,9	-237,2	-149,5	-87,7
2013	-186,7	-29,5	-157,2	-124,5	-32,6

1.6.17. Экспорт и импорт товаров средних организаций по отдельным странам

(миллионов долларов США)

	2009	2010	2011	2012	2013	
					всего	в процентах к итогу
Экспорт – всего	756,0	1 009,0	4 928,3	5 233,1	4 116,0	100
из него:						
Россия	517,3	722,4	981,1	1 015,1	1 227,4	29,8
Бразилия	–	0,0	1 178,0	767,8	450,5	10,9
Украина	35,7	44,9	176,7	922,1	409,3	9,9
Китай	0,1	4,9	319,2	202,9	233,4	5,7
Нидерланды	13,3	29,0	94,4	27,9	191,0	4,6
Норвегия	0,2	0,2	136,0	193,1	146,0	3,5
Индия	0,0	1,1	307,6	227,9	144,8	3,5
Польша	26,3	22,7	191,6	307,1	140,1	3,4
Бангладеш	–	–	119,1	56,6	114,6	2,8
Индонезия	0,0	0,1	146,9	70,5	82,2	2,0
Импорт – всего	1 660,1	2 580,9	2 434,4	3 577,7	2 765,2	100
из него:						
Россия	472,1	1 015,3	697,9	1 859,5	893,7	32,3
Германия	217,9	278,4	378,3	408,9	356,6	12,9
Китай	106,7	163,3	187,4	207,6	197,9	7,2
Польша	106,8	142,9	165,2	146,3	194,9	7,0
Италия	64,7	96,4	93,1	91,3	119,5	4,3
Украина	100,1	167,6	98,4	81,8	85,2	3,1
Чешская Республика	22,0	38,1	33,7	43,1	73,6	2,7
Франция	39,3	48,2	48,4	51,3	56,3	2,0
Нидерланды	33,2	43,6	74,9	57,8	54,6	2,0
Бельгия	36,0	55,3	60,9	63,7	44,9	1,6

1.6.18. Экспорт и импорт товаров микроорганизаций и малых организаций по отдельным странам

(миллионов долларов США)

	2009	2010	2011	2012	2013	
					всего	в процентах к итогу
Экспорт – всего	7 298,0	9 820,5	13 690,4	13 776,0	9 758,4	100
из него:						
Россия	544,3	974,5	1 546,5	1 894,1	2 538,8	26,0
Нидерланды	2 738,1	2 516,7	6 015,0	6 072,1	2 239,5	22,9
Украина	550,7	1 610,1	2 846,7	1 771,0	1 409,0	14,4
Соединенное Королевство	636,2	938,8	381,2	517,9	954,1	9,8
Италия	51,6	72,4	381,7	542,2	779,5	8,0
Литва	101,3	128,0	326,9	492,7	572,3	5,9
Латвия	617,2	148,6	498,3	1 311,9	304,6	3,1
Польша	319,1	503,9	528,5	255,5	234,4	2,4
Германия	72,4	90,3	104,2	104,6	114,6	1,2
Казахстан	22,6	24,7	34,3	62,8	77,1	0,8
Импорт – всего	7 892,9	10 458,9	11 778,6	12 538,0	12 583,0	100
из него:						
Россия	3 777,0	3 485,4	4 223,6	5 599,3	4 197,5	33,4
Китай	560,4	864,1	946,6	969,2	1 556,3	12,4
Германия	663,0	793,5	739,8	908,9	1 127,3	9,0
Украина	451,5	701,7	602,4	791,9	785,5	6,2
Польша	324,2	464,3	452,1	564,2	722,1	5,7
Италия	215,7	313,1	315,3	327,6	414,7	3,3
Франция	163,2	181,0	188,6	210,6	249,1	2,0
Соединенные Штаты	118,5	138,1	174,8	197,2	243,9	1,9
Нидерланды	94,7	147,1	168,6	245,2	225,7	1,8
Литва	79,1	113,5	127,2	185,2	208,6	1,7

1.6.19. Экспорт и импорт товаров микроорганизаций по отдельным странам

(миллионов долларов США)

	2009	2010	2011	2012	2013	
					всего	в процентах к итогу
Экспорт – всего	398,2	638,5	863,7	2 679,9	903,2	100
из него:						
Россия	152,7	308,1	590,4	575,5	593,2	65,7
Украина	25,3	13,8	25,8	204,5	76,6	8,5
Литва	14,8	19,0	26,3	258,9	37,9	4,2
Германия	7,3	13,7	18,6	32,0	30,9	3,4
Латвия	9,1	10,4	80,0	950,2	23,6	2,6
Казахстан	5,6	5,5	10,3	14,0	19,6	2,2
Эстония	1,4	10,3	2,0	96,7	19,5	2,2
Польша	21,4	20,4	20,0	38,1	17,5	1,9
Китай	0,4	23,4	8,4	0,1	17,5	1,9
Бельгия	2,2	4,0	6,4	18,3	14,6	1,6
Импорт – всего	2 428,5	3 770,0	3 510,4	5 081,9	5 165,7	100
из него:						
Россия	890,9	1 263,8	1 162,5	2 371,8	1 667,9	32,3
Китай	224,2	368,3	434,2	433,4	614,9	11,9
Германия	212,2	279,1	287,0	383,4	491,6	9,5
Украина	193,0	324,7	258,3	374,1	346,6	6,7
Польша	132,6	189,6	196,6	249,2	328,5	6,4
Италия	78,9	128,6	152,3	133,6	188,8	3,7
Литва	36,0	61,1	58,8	91,6	113,7	2,2
Нидерланды	41,6	59,1	72,9	110,2	110,9	2,1
Австрия	22,8	27,2	32,5	31,9	104,1	2,0
Соединенные Штаты	47,3	58,7	101,9	110,4	101,2	2,0

1.6.20. Экспорт и импорт товаров малых организаций по отдельным странам

(миллионов долларов США)

	2009	2010	2011	2012	2013	
					всего	в процентах к итогу
Экспорт – всего	6 899,8	9 182,0	12 826,7	11 096,1	8 855,2	100
из него:						
Нидерланды	2 643,9	2 415,2	5 974,8	5 617,5	2 234,3	25,2
Россия	391,6	666,4	956,1	1 318,6	1 945,6	22,0
Украина	525,5	1 596,3	2 820,9	1 566,4	1 332,4	15,0
Соединенное Королевство	621,6	862,5	380,6	516,9	953,3	10,8
Италия	51,2	71,0	379,3	539,6	777,9	8,8
Литва	86,5	109,1	300,6	233,8	534,3	6,0
Латвия	608,1	138,2	418,3	361,7	281,0	3,2
Польша	297,7	483,5	508,5	217,4	216,9	2,4
Германия	65,1	76,6	85,6	72,6	83,7	0,9
Молдова, Республика	58,5	94,1	124,1	62,9	74,4	0,8
Импорт – всего	5 464,4	6 688,9	8 268,2	7 456,1	7 417,3	100
из него:						
Россия	2 886,1	2 221,6	3 061,1	3 227,6	2 529,6	34,1
Китай	336,2	495,8	512,4	535,7	941,4	12,7
Германия	450,8	514,4	452,8	525,5	635,7	8,6
Украина	258,5	377,0	344,0	417,9	438,9	5,9
Польша	191,6	274,7	255,5	315,0	393,6	5,3
Италия	136,8	184,5	163,0	193,9	225,9	3,0
Франция	117,5	131,1	135,8	148,0	165,7	2,2
Соединенные Штаты	71,2	79,4	72,9	86,8	142,6	1,9
Чешская Республика	52,9	64,8	93,7	121,5	119,9	1,6
Соединенное Королевство	55,8	68,9	69,4	71,9	119,7	1,6

**1.6.21. Товарная структура экспорта и импорта
средних организаций**
(миллионов долларов США)

	2009	2010	2011	2012	2013	
					всего	в процентах к итогу
Экспорт – всего	756,0	1 009,0	4 928,3	5 233,1	4 116,0	100
в том числе:						
машины, оборудование и транспортные средства	178,1	259,1	302,7	335,6	406,3	9,9
минеральные продукты	7,9	31,9	136,2	1 226,3	589,1	14,3
черные, цветные металлы и изделия из них	27,1	50,0	76,3	72,9	94,3	2,3
продукция химической промышленности, каучук (включая химические волокна и нити)	126,6	215,6	3 567,9	2 900,1	2 285,2	55,5
древесина и целлюлозно-бумажные изделия	50,6	62,9	57,8	63,2	114,9	2,8
текстиль и текстильные изделия (не включая химические волокна и нити)	46,3	75,1	80,8	85,5	83,8	2,0
кожевенное сырье, пушнина и изделия из них	9,1	22,4	27,6	47,9	8,6	0,2
продукция пищевой промышленности и сырье для ее производства	203,5	153,7	321,2	273,2	323,8	7,9
прочие	106,8	138,3	357,8	228,4	210,0	5,1
Импорт – всего	1 660,1	2 580,9	2 434,4	3 577,7	2 765,2	100
в том числе:						
машины, оборудование и транспортные средства	599,0	712,4	643,3	796,7	908,5	32,9
минеральные продукты	13,5	397,4	168,5	1 118,0	35,3	1,3
черные, цветные металлы и изделия из них	177,7	351,0	305,8	250,9	297,1	10,7
продукция химической промышленности, каучук (включая химические волокна и нити)	359,9	536,0	375,1	691,7	703,9	25,5
древесина и целлюлозно-бумажные изделия	63,1	88,6	95,8	105,2	173,5	6,3
текстиль и текстильные изделия (не включая химические волокна и нити)	41,2	63,7	79,5	87,5	104,9	3,8
кожевенное сырье, пушнина и изделия из них	10,4	14,1	14,9	43,1	49,7	1,8
продукция пищевой промышленности и сырье для ее производства	313,9	308,6	379,7	321,6	342,0	12,4
прочие	81,4	109,1	371,8	163,0	150,3	5,4

1.6.22. Товарная структура экспорта и импорта микроорганизаций и малых организаций

(миллионов долларов США)

	2009	2010	2011	2012	2013	
					всего	в процентах к итогу
Экспорт – всего	7 298,0	9 820,5	13 690,4	13 776,0	9 758,4	100
в том числе:						
машины, оборудование и транспортные средства	215,7	328,8	555,0	603,4	611,8	6,3
минеральные продукты	4 446,7	6 107,8	10 799,8	9 052,0	7 022,8	72,0
черные, цветные металлы и изделия из них	94,6	106,5	160,8	224,1	275,4	2,8
продукция химической промышленности, каучук (включая химические волокна и нити)	2 044,5	2 440,8	830,2	2 771,0	433,8	4,4
древесина и целлюлозно-бумажные изделия	140,0	229,6	371,2	288,3	334,8	3,4
текстиль и текстильные изделия (не включая химические волокна и нити)	72,6	100,6	130,4	118,7	131,2	1,3
кожевенное сырье, пушнина и изделия из них	5,7	6,0	13,4	18,7	16,1	0,2
продукция пищевой промышленности и сырье для ее производства	184,6	352,9	386,4	425,0	653,5	6,7
прочие	93,6	147,5	443,1	274,8	279,0	2,9
Импорт – всего	7 892,9	10 458,9	11 778,6	12 538,0	12 583,0	100
в том числе:						
машины, оборудование и транспортные средства	1 982,9	2 893,6	2 545,5	3 806,7	4 306,2	34,2
минеральные продукты	1 947,0	2 306,5	3 948,1	2 529,2	1 203,5	9,6
черные, цветные металлы и изделия из них	849,4	1 247,7	1 130,5	1 509,8	1 560,0	12,4
продукция химической промышленности, каучук (включая химические волокна и нити)	1 574,5	2 064,5	1 175,2	2 267,6	2 454,9	19,5
древесина и целлюлозно-бумажные изделия	308,7	384,6	389,2	375,1	417,4	3,3
текстиль и текстильные изделия (не включая химические волокна и нити)	146,7	194,4	207,7	237,7	291,6	2,3
кожевенное сырье, пушнина и изделия из них	16,7	25,1	41,0	48,2	55,5	0,4
продукция пищевой промышленности и сырье для ее производства	714,5	884,2	833,9	1 128,8	1 450,3	11,5
прочие	352,5	458,3	1 507,5	634,9	843,7	6,7

1.6.23. Товарная структура экспорта и импорта микроорганизаций
(миллионов долларов США)

	2009	2010	2011	2012	2013	
					всего	в процентах к итогу
Экспорт – всего	398,2	638,5	863,7	2 679,9	903,2	100
в том числе:						
машины, оборудование и транспортные средства	54,6	122,7	248,3	206,1	214,6	23,8
минеральные продукты	157,8	246,4	43,2	1 172,4	80,6	8,9
черные, цветные металлы и изделия из них	44,8	37,6	51,1	69,4	114,9	12,7
продукция химической промышленности, каучук (включая химические волокна и нити)	27,7	37,0	141,9	874,6	124,0	13,7
древесина и целлюлозно-бумажные изделия	11,2	22,4	96,0	52,6	51,8	5,7
текстиль и текстильные изделия (не включая химические волокна и нити)	12,1	19,6	28,1	22,6	33,7	3,7
кожевенное сырье, пушнина и изделия из них	0,9	3,5	3,0	9,3	5,5	0,6
продукция пищевой промышленности и сырье для ее производства	74,5	126,4	153,4	132,6	168,7	18,7
прочие	14,6	22,9	98,7	140,3	109,5	12,1
Импорт – всего	2 428,5	3 770,0	3 510,4	5 081,9	5 165,7	100
в том числе:						
машины, оборудование и транспортные средства	746,8	1 199,1	1 152,9	1 597,6	1 916,8	37,1
минеральные продукты	136,6	365,0	98,7	666,2	279,0	5,4
черные, цветные металлы и изделия из них	380,6	577,8	518,4	818,1	803,6	15,6
продукция химической промышленности, каучук (включая химические волокна и нити)	546,6	763,2	400,3	879,8	867,0	16,8
древесина и целлюлозно-бумажные изделия	139,0	176,5	177,0	148,4	146,7	2,8
текстиль и текстильные изделия (не включая химические волокна и нити)	67,9	98,7	109,5	108,3	116,3	2,3
кожевенное сырье, пушнина и изделия из них	5,4	12,4	19,2	28,6	32,4	0,6
продукция пищевой промышленности и сырье для ее производства	267,2	372,9	395,2	511,4	624,8	12,1
прочие	138,4	204,4	639,2	323,5	379,1	7,3

1.6.24. Товарная структура экспорта и импорта малых организаций
(миллионов долларов США)

	2009	2010	2011	2012	2013	
					всего	в процентах к итогу
Экспорт – всего	6 899,8	9 182,0	12 826,7	11 096,1	8 855,2	100
в том числе:						
машины, оборудование и транспортные средства	161,1	206,1	306,7	397,3	397,2	4,5
минеральные продукты	4 288,9	5 861,4	10 756,6	7 879,6	6 942,2	78,4
черные, цветные металлы и изделия из них	49,8	68,9	109,7	154,7	160,5	1,8
продукция химической промышленности, каучук (включая химические волокна и нити)	2 016,8	2 403,8	688,3	1 896,4	309,9	3,5
древесина и целлюлозно-бумажные изделия	128,8	207,2	275,2	235,7	283,0	3,2
текстиль и текстильные изделия (не включая химические волокна и нити)	60,5	81,0	102,3	96,1	97,6	1,1
кожевенное сырье, пушнина и изделия из них	4,8	2,5	10,4	9,4	10,6	0,1
продукция пищевой промышленности и сырье для ее производства	110,1	226,5	233,1	292,4	484,8	5,5
прочие	79,0	124,6	344,4	134,5	169,5	1,9
Импорт – всего	5 464,4	6 688,9	8 268,2	7 456,1	7 417,3	100
в том числе:						
машины, оборудование и транспортные средства	1 236,1	1 694,5	1 392,6	2 209,1	2 389,4	32,2
минеральные продукты	1 810,4	1 941,5	3 849,4	1 863,0	924,6	12,5
черные, цветные металлы и изделия из них	468,8	669,9	612,1	691,7	756,3	10,2
продукция химической промышленности, каучук (включая химические волокна и нити)	1 027,9	1 301,3	774,9	1 387,8	1 587,9	21,4
древесина и целлюлозно-бумажные изделия	169,7	208,1	212,2	226,7	270,7	3,6
текстиль и текстильные изделия (не включая химические волокна и нити)	78,8	95,7	98,2	129,4	175,3	2,4
кожевенное сырье, пушнина и изделия из них	11,3	12,7	21,8	19,6	23,1	0,3
продукция пищевой промышленности и сырье для ее производства	447,3	511,3	438,7	617,4	825,5	11,1
прочие	214,1	253,9	868,3	311,4	464,5	6,3

1.6.25. Объем платных услуг, оказанных населению, по областям и г. Минску

	Микро-, малые и средние организации	В том числе			
		средние организации	микро- и малые организации	в том числе	
				микро	малые
Миллиардов рублей					
Республика Беларусь					
2009	2 591,2	724,2	1 867,0	808,6	1 058,4
2010	2 961,0	761,9	2 199,1	1 074,9	1 124,2
2011	4 153,5	846,6	3 306,9	1 406,5	1 900,4
2012	7 462,3	1 252,3	6 210,0	2 859,3	3 350,7
2013	10 919,0	1 695,8	9 223,2	4 521,3	4 701,9
Области:					
Брестская					
2009	272,1	67,3	204,8	87,1	117,7
2010	321,9	73,3	248,6	120,7	128,0
2011	434,7	91,4	343,3	157,9	185,4
2012	746,6	124,7	621,9	304,8	317,1
2013	1 038,1	193,3	844,8	473,6	371,2
Витебская					
2009	257,9	84,0	173,9	89,1	84,8
2010	300,6	99,8	200,8	107,5	93,3
2011	408,0	120,8	287,2	142,5	144,7
2012	735,7	163,4	572,3	296,4	275,9
2013	993,9	186,8	807,0	420,8	386,3
Гомельская					
2009	240,1	67,4	172,7	80,5	92,2
2010	309,2	115,0	194,2	104,8	89,4
2011	342,7	80,0	262,7	122,0	140,7
2012	655,6	129,1	526,5	263,3	263,2
2013	1 003,2	160,0	843,3	457,5	385,8
Гродненская					
2009	233,9	92,5	141,4	76,0	65,4
2010	207,0	36,2	170,8	99,7	71,2
2011	317,3	61,0	256,3	149,3	107,0
2012	551,7	97,7	454,0	252,1	201,9
2013	840,8	146,4	694,3	419,6	274,7
г. Минск					
2009	1 094,6	231,0	863,6	338,5	525,1
2010	1 319,7	305,9	1 013,8	459,0	554,8
2011	1 861,9	361,5	1 500,4	581,8	918,6
2012	3 567,2	525,9	3 041,3	1 282,2	1 759,1
2013	5 328,3	715,0	4 613,2	2 059,0	2 554,3
Минская					
2009	241,6	80,9	160,7	67,1	93,6
2010	279,6	86,4	193,2	94,2	98,9
2011	485,5	81,5	404,0	133,1	270,9
2012	678,6	135,5	543,1	252,6	290,5
2013	952,1	182,0	770,1	395,6	374,6
Могилевская					
2009	251,0	101,1	149,9	70,3	79,6
2010	223,0	45,3	177,7	89,0	88,6
2011	303,4	50,4	253,0	119,9	133,1
2012	526,9	76,0	450,9	207,9	243,0
2013	762,6	112,2	650,4	295,3	355,1

Продолжение табл. 1.6.25

	Микро-, малые и средние организации	В том числе			
		средние организации	микро- и малые организации	в том числе	
				микро	малые
В сопоставимых ценах; в процентах к предыдущему году					
Республика Беларусь					
2009	102,2	101,3	102,5	112,5	95,9
2010	112,1	104,1	115,1	128,0	105,1
2011	97,8	100,8	96,9	97,1	96,8
2012	111,9	88,2	117,9	125,2	112,5
2013	113,1	101,1	115,5	121,8	110,2
Области:					
Брестская					
2009	102,8	100,4	103,6	114,8	96,4
2010	112,0	108,6	113,0	121,4	106,2
2011	102,4	98,5	103,5	98,6	107,7
2012	103,5	77,9	110,3	114,9	106,3
2013	105,6	115,5	103,7	118,9	89,0
Витебская					
2009	106,5	110,5	104,7	112,2	97,9
2010	110,9	107,8	112,6	118,7	106,3
2011	103,6	108,6	101,4	100,3	102,6
2012	108,8	84,1	119,1	123,5	114,8
2013	104,7	86,8	109,8	109,8	109,9
Гомельская					
2009	104,9	99,9	107,0	114,5	101,3
2010	115,0	104,1	122,3	128,1	116,1
2011	94,8	94,5	94,9	89,6	100,1
2012	109,2	93,8	113,9	120,5	108,2
2013	116,7	95,1	122,1	131,1	113,0
Гродненская					
2009	106,8	100,8	111,1	122,7	100,03
2010	109,2	102,2	110,9	120,2	99,9
2011	106,0	109,0	105,3	107,8	101,8
2012	102,8	98,7	103,8	98,6	111,0
2013	112,7	113,1	112,6	122,9	99,7
г. Минск					
2009	99,1	99,5	99,0	108,7	93,7
2010	112,4	101,9	116,0	137,1	102,8
2011	93,1	97,9	91,8	92,7	91,2
2012	125,2	86,3	134,6	144,5	128,3
2013	117,9	102,0	120,6	126,9	116,0
Минская					
2009	104,9	106,0	104,4	113,5	98,7
2010	111,6	106,5	114,0	123,8	106,0
2011	102,2	104,0	101,8	109,3	98,5
2012	83,5	97,1	80,8	111,3	65,8
2013	105,0	94,6	107,6	116,9	99,5
Могилевская					
2009	101,0	97,1	103,9	114,9	95,8
2010	111,6	101,9	114,4	119,6	109,7
2011	99,9	105,3	98,8	95,7	101,7
2012	104,1	93,9	106,1	101,1	110,6
2013	109,6	108,5	109,8	105,1	113,9

1.7. Автомобильный транспорт**1.7.1. Перевозки грузов автомобильным транспортом по областям и г. Минску**

(тысяч тонн)

	Микро-, малые и средние организации	В том числе			
		средние организации	микро- и малые организации	в том числе	
				микро	малые
Республика Беларусь					
2009	77 010,9	45 682,4	31 328,5	12 175,2	19 153,3
2010	84 448,5	48 267,6	36 180,9	16 310,0	19 870,9
2011	89 068,8	38 842,5	50 226,3	17 606,1	32 620,2
2012	76 525,0	35 662,6	40 862,4	18 010,6	22 851,8
2013	87 171,3	33 746,5	53 424,8	29 980,3	23 444,5
Области:					
Брестская					
2009	10 723,6	6 986,0	3 737,6	2 316,7	1 420,9
2010	11 601,6	7 775,1	3 826,5	2 311,6	1 514,9
2011	10 524,4	6 112,1	4 412,3	2 616,8	1 795,5
2012	10 584,3	5 222,9	5 361,4	2 874,2	2 487,2
2013	11 309,5	4 740,2	6 569,3	3 928,5	2 640,8
Витебская					
2009	11 767,7	7 011,1	4 756,6	1 023,2	3 733,4
2010	12 085,7	8 513,9	3 571,8	1 245,2	2 326,6
2011	12 380,2	8 378,1	4 002,1	1 646,1	2 356,0
2012	12 429,1	8 122,8	4 306,3	1 267,8	3 038,5
2013	11 072,1	8 011,1	3 061,0	2 262,8	798,2
Гомельская					
2009	4 928,9	2 597,2	2 331,7	715,7	1 616,0
2010	7 939,9	5 449,0	2 490,9	1 004,8	1 486,1
2011	6 228,1	2 677,9	3 550,2	1 176,7	2 373,5
2012	5 964,1	2 284,7	3 679,4	1 394,5	2 284,9
2013	7 027,0	2 939,8	4 087,2	2 240,2	1 847,0
Гродненская					
2009	10 128,1	7 213,0	2 915,1	1 540,4	1 374,7
2010	7 974,8	4 983,7	2 991,1	1 605,7	1 385,4
2011	8 234,2	5 116,7	3 117,5	1 503,6	1 613,9
2012	8 066,0	4 132,4	3 933,6	1 612,0	2 321,6
2013	10 755,7	4 947,8	5 807,9	3 370,4	2 437,5
г. Минск					
2009	13 045,7	4 426,6	8 619,1	3 036,9	5 582,2
2010	16 611,8	5 598,1	11 013,7	5 005,3	6 008,4
2011	17 702,2	6 144,5	11 557,7	4 931,7	6 626,0
2012	16 184,0	5 392,1	10 791,9	4 902,2	5 889,7
2013	16 666,7	4 306,2	12 360,5	5 218,3	7 142,2
Минская					
2009	17 182,1	10 737,9	6 444,2	2 334,8	4 109,4
2010	21 297,3	12 330,3	8 967,0	3 713,0	5 254,0
2011	27 920,6	7 362,9	20 557,7	4 663,4	15 894,3
2012	17 170,2	7 681,0	9 489,2	4 817,8	4 671,4
2013	23 482,2	6 829,3	16 652,9	10 935,6	5 717,3
Могилевская					
2009	9 234,8	6 710,6	2 524,2	1 207,5	1 316,7
2010	6 937,4	3 617,5	3 319,9	1 424,4	1 895,5
2011	6 079,1	3 050,3	3 028,8	1 067,8	1 961,0
2012	6 127,3	2 826,7	3 300,6	1 142,1	2 158,5
2013	6 858,1	1 972,1	4 886,0	2 024,5	2 861,5

1.7.2. Грузооборот автомобильного транспорта по областям и г. Минску

(миллионов тонно-километров)

	Микро-, малые и средние организации	В том числе			
		средние организации	микро- и малые организации	В том числе	
				микро	малые
Республика Беларусь					
2009	10 836,5	2 895,5	7 941,0	3 499,4	4 441,6
2010	12 334,6	3 486,8	8 847,8	4 399,0	4 448,8
2011	13 861,7	3 613,5	10 248,2	5 288,3	4 959,9
2012	14 953,7	3 310,6	11 643,1	5 540,1	6 103,0
2013	17 094,4	3 573,6	13 520,8	7 177,7	6 343,1
Области:					
Брестская					
2009	1 985,1	318,0	1 667,1	711,1	956,0
2010	2 225,2	505,1	1 720,1	788,1	932,0
2011	2 511,2	435,1	2 076,1	1 020,5	1 055,6
2012	2 913,0	425,3	2 487,7	1 120,2	1 367,5
2013	3 172,6	365,3	2 807,3	1 277,3	1 530,0
Витебская					
2009	998,7	295,4	703,3	305,8	397,5
2010	1 018,3	316,8	701,5	406,7	294,8
2011	1 089,7	300,0	789,7	440,9	348,8
2012	1 348,8	345,2	1 003,6	542,3	461,3
2013	1 440,9	451,7	989,2	633,5	355,6
Гомельская					
2009	671,1	188,7	482,4	220,1	262,3
2010	1 042,7	379,8	662,9	366,2	296,7
2011	999,0	165,4	833,6	461,3	372,3
2012	1 139,7	128,9	1 010,8	529,3	481,4
2013	1 341,4	179,8	1 161,6	655,6	505,9
Гродненская					
2009	1 292,4	253,2	1 039,2	518,2	521,0
2010	1 370,0	211,0	1 159,0	609,3	549,7
2011	1 492,3	202,9	1 289,4	690,4	599,0
2012	1 890,4	189,9	1 700,5	738,5	962,0
2013	2 234,1	284,9	1 949,2	1 070,7	878,5
г. Минск					
2009	3 891,1	1 241,0	2 650,1	950,2	1 699,9
2010	4 248,2	1 464,5	2 783,7	1 156,4	1 627,3
2011	4 634,6	1 821,5	2 813,1	1 239,2	1 573,9
2012	4 413,8	1 399,1	3 014,7	1 154,2	1 860,5
2013	4 572,3	1 508,6	3 063,7	1 096,1	1 967,7
Минская					
2009	1 236,3	301,8	934,5	474,0	460,5
2010	1 576,2	405,9	1 170,3	679,2	491,1
2011	2 050,4	371,4	1 679,0	868,9	810,1
2012	2 094,5	482,3	1 612,2	893,7	718,5
2013	3 079,1	643,6	2 435,5	1 615,1	820,4
Могилевская					
2009	761,8	297,4	464,4	320,0	144,4
2010	854,0	203,7	650,3	393,1	257,2
2011	1 084,5	317,2	767,3	567,1	200,2
2012	1 153,5	339,9	813,6	561,9	251,8
2013	1 254,0	139,6	1 114,4	829,4	285,1

1.8. Инвестиции в основной капитал и строительство
1.8.1. Инвестиции в основной капитал по областям и г. Минску
(миллиардов рублей)

	Микро-, малые и средние организации	В том числе			
		средние организации	микро- и малые организации	в том числе	
				микро	малые
Республика Беларусь					
2009	16 489,4	6 121,3	10 368,1	3 601,9	6 766,2
2010	21 969,8	7 041,5	14 928,3	5 167,3	9 761,0
2011	35 534,0	10 005,5	25 528,5	8 854,7	16 673,8
2012	58 536,2	18 182,1	40 354,1	14 074,6	26 279,4
2013	81 620,8	25 620,7	56 000,1	21 316,0	34 684,1
Области:					
Брестская					
2009	2 491,9	758,4	1 733,5	697,5	1 036,0
2010	3 506,3	869,9	2 636,4	1 048,9	1 587,5
2011	5 045,8	1 548,4	3 497,4	1 592,1	1 905,3
2012	6 594,1	2 710,9	3 883,2	1 729,6	2 153,5
2013	8 513,7	2 480,6	6 033,1	2 478,8	3 554,3
Витебская					
2009	1 892,5	897,4	995,1	300,7	694,4
2010	2 267,2	908,5	1 358,7	418,3	940,4
2011	2 970,4	911,1	2 059,3	574,1	1 485,2
2012	5 378,9	1 464,7	3 914,2	1 413,2	2 501,0
2013	5 613,6	1 749,4	3 864,2	1 233,5	2 630,7
Гомельская					
2009	2 094,1	648,9	1 445,2	609,3	835,9
2010	2 846,6	772,8	2 073,8	800,9	1 272,9
2011	3 698,3	702,8	2 995,5	1 100,7	1 894,8
2012	5 325,8	1 195,6	4 130,2	1 361,5	2 768,7
2013	7 938,6	1 645,6	6 293,0	2 711,2	3 581,8

Продолжение табл. 1.8.1

	Микро-, малые и средние организации	В том числе			
		средние организации	микро- и малые организации	в том числе	
				микро	малые
Гродненская					
2009	1 564,8	314,2	1 250,6	342,8	907,8
2010	1 850,0	332,1	1 517,9	393,2	1 124,7
2011	2 842,0	563,7	2 278,3	622,9	1 655,4
2012	6 311,1	868,4	5 442,7	1 017,2	4 425,5
2013	6 737,8	2 635,7	4 102,1	1 772,3	2 329,8
г. Минск					
2009	4 671,7	2 119,2	2 552,5	839,8	1 712,7
2010	5 696,2	2 318,3	3 377,9	1 046,5	2 331,4
2011	11 386,9	3 727,6	7 659,3	2 622,1	5 037,2
2012	19 324,7	6 317,0	13 007,7	4 073,5	8 934,1
2013	29 959,5	9 254,6	20 704,9	7 104,3	13 600,6
Минская					
2009	2 245,9	819,7	1 426,2	499,1	927,1
2010	3 596,6	1 124,6	2 472,0	775,4	1 696,6
2011	6 162,1	1 464,3	4 697,8	1 194,8	3 503,0
2012	9 648,6	2 986,6	6 662,0	2 265,2	4 396,8
2013	15 575,2	3 804,5	11 770,7	4 254,2	7 516,5
Могилевская					
2009	1 528,5	563,5	965,0	312,7	652,3
2010	2 206,9	715,3	1 491,6	684,1	807,5
2011	3 428,5	1 087,6	2 340,9	1 148,0	1 192,9
2012	5 950,5	2 636,4	3 314,1	2 214,4	1 099,7
2013	7 282,3	4 050,2	3 232,1	1 761,7	1 470,4
Территория за пределами Республики Беларусь					
2009	0,0	0,0	—	—	—
2010	0,0	0,0	—	—	—
2011	0,0	0,0	—	—	—
2012	2,5	2,5	—	—	—
2013	0,1	0,1	—	—	—

1.8.2. Инвестиции в основной капитал по формам собственности

(миллиардов рублей)

	Микро-, малые и средние организации	В том числе			
		средние организации	микро- и малые организации	в том числе	
				микро	малые
Всего					
2009	16 489,4	6 121,3	10 368,1	3 601,9	6 766,2
2010	21 969,8	7 041,5	14 928,3	5 167,3	9 761,0
2011	35 534,0	10 005,5	25 528,5	8 854,7	16 673,8
2012	58 536,2	18 182,1	40 354,1	14 074,6	26 279,4
2013	81 620,8	25 620,7	56 000,1	21 316,0	34 684,1
Государственная форма собственности					
2009	10 012,7	3 129,6	6 883,1	2 473,1	4 410,0
2010	13 527,6	3 176,0	10 351,6	3 644,5	6 707,1
2011	18 096,4	3 665,0	14 431,4	4 245,5	10 185,9
2012	24 919,7	7 043,4	17 876,3	5 178,6	12 697,6
2013	37 352,1	10 182,4	27 169,7	8 600,0	18 569,6
Частная форма собственности					
2009	5 843,2	2 931,3	2 911,9	867,8	2 044,1
2010	7 451,9	3 769,6	3 682,3	1 067,3	2 615,0
2011	13 364,7	5 689,4	7 675,3	2 700,5	4 974,8
2012	26 222,3	10 880,5	15 341,8	5 959,4	9 382,4
2013	35 243,3	13 099,1	22 144,2	10 146,4	11 997,8
Иностранная форма собственности					
2009	633,5	60,4	573,1	261,0	312,1
2010	990,3	95,9	894,4	455,5	438,9
2011	4 072,9	651,1	3 421,8	1 908,7	1 513,1
2012	7 394,2	258,2	7 136,0	2 936,6	4 199,4
2013	9 025,4	2 339,2	6 686,2	2 569,6	4 116,6

1.8.3. Технологическая структура инвестиций в основной капитал

(в процентах к итогу)

	2009	2010	2011	2012	2013
Средние организации					
Всего	100	100	100	100	100
в том числе:					
строительно-монтажные работы	44,7	42,1	51,7	51,5	55,0
машины, оборудование, транспортные средства	41,1	43,7	34,3	36,1	31,3
прочие работы и затраты	14,2	14,2	14,0	12,4	13,7
Микро- и малые организации					
Всего	100	100	100	100	100
в том числе:					
строительно-монтажные работы	65,8	68,4	60,5	58,4	65,8
машины, оборудование, транспортные средства	20,2	18,4	27,8	31,3	22,4
прочие работы и затраты	14,0	13,2	11,7	10,3	11,8

1.8.4. Инвестиции в основной капитал по видам экономической деятельности¹⁾

(миллиардов рублей)

	2009	2010	2011	2012	2013
Средние организации					
Всего	6 121,3	7 041,5	10 005,5	18 182,1	25 620,7
виды деятельности:					
сельское хозяйство, охота и лесное хозяйство	2 209,7	2 754,9	2 993,4	6 505,1	7 462,8
рыболовство, рыбоводство	8,1	10,3	8,9	11,1	18,0
горнодобывающая промышленность	26,2	30,7	45,4	64,2	40,4
обрабатывающая промышленность	705,5	800,2	1 998,3	3 189,0	5 629,7
производство и распределение электроэнергии, газа и воды	94,2	93,6	99,7	159,5	246,0
строительство	265,8	299,4	274,2	436,2	780,3
торговля; ремонт автомобилей, бытовых изделий и предметов личного пользования	149,6	294,4	507,7	1 010,4	847,8
гостиницы и рестораны	11,5	20,5	37,0	60,8	519,7
транспорт и связь	199,5	260,7	397,8	540,9	415,0
финансовая деятельность	8,0	7,4	13,6	27,4	58,3
операции с недвижимым имуществом, аренда и предоставление услуг потребителям	1 793,0	1 922,0	2 968,2	4 327,0	5 231,2
государственное управление	5,5	5,8	133,4	498,4	1 948,1
образование	129,5	134,4	158,2	272,1	328,9
здравоохранение и предоставление социальных услуг	83,4	56,5	66,6	202,9	362,4
предоставление коммунальных, социальных и персональных услуг	431,8	350,7	303,1	877,1	1 732,1
Микро- и малые организации					
Всего	10 368,1	14 928,3	25 528,5	40 354,1	56 000,1
виды деятельности:					
сельское хозяйство, охота и лесное хозяйство	1 116,6	1 097,8	1 667,0	2 976,0	3 725,9
рыболовство, рыбоводство	1,7	1,8	5,0	66,4	36,3
горнодобывающая промышленность	24,8	68,1	309,2	127,7	312,6
обрабатывающая промышленность	949,1	1 043,8	2 156,4	6 780,5	5 018,6
производство и распределение электроэнергии, газа и воды	694,9	1 108,1	1 319,7	1 134,2	2 483,3
строительство	250,0	488,1	793,8	1 471,4	2 086,9
торговля; ремонт автомобилей, бытовых изделий и предметов личного пользования	585,9	550,7	1 267,9	2 087,1	4 080,9
гостиницы и рестораны	33,9	66,9	108,2	671,2	1 667,0
транспорт и связь	477,1	867,8	2 274,6	4 745,5	4 998,1
финансовая деятельность	34,5	20,7	172,1	47,0	206,4
операции с недвижимым имуществом, аренда и предоставление услуг потребителям	4 660,6	7 521,2	12 215,8	15 211,7	24 779,0
государственное управление	158,4	177,9	397,5	653,6	542,0
образование	239,0	352,2	453,0	704,8	1 173,1
здравоохранение и предоставление социальных услуг	326,5	501,0	910,3	1 483,6	1 596,9
предоставление коммунальных, социальных и персональных услуг	815,1	1 062,2	1 478,0	2 193,4	3 293,1

¹⁾ Данные об инвестициях в основной капитал распределяются, исходя из назначения основных средств, то есть той сферы деятельности, в которой они будут функционировать.

1.8.5. Инвестиции в основной капитал по источникам финансирования

(миллиардов рублей)

	2009	2010	2011	2012	2013
Средние организации					
Всего	6 121,3	7 041,5	10 005,5	18 182,1	25 620,7
в том числе за счет:					
собственных средств организаций	1 853,8	2 079,9	3 162,7	6 653,0	7 875,0
заемных средств других организаций	46,4	69,5	69,4	491,9	705,7
бюджетных средств	1 680,1	1 325,8	1 680,8	4 000,6	7 286,6
средств внебюджетных фондов	13,0	2,2	0,6	6,3	55,4
иностранных инвестиций (без кредитов (займов) иностранных банков)	36,8	70,4	567,5	547,4	1 531,6
кредитов (займов) банков	1 644,4	2 153,6	2 924,6	3 523,5	4 299,0
средств населения	382,7	378,7	524,3	1 064,5	1 629,5
прочих источников	464,1	961,4	1 075,6	1 894,9	2 237,9
Микро- и малые организации					
Всего	10 368,1	14 928,3	25 528,5	40 354,1	56 000,1
в том числе за счет:					
собственных средств организаций	2 068,9	2 279,7	6 509,6	9 593,0	14 349,3
заемных средств других организаций	152,9	269,4	223,2	1 135,5	1 277,6
бюджетных средств	3 068,1	4 009,4	4 660,2	8 836,0	15 410,0
средств внебюджетных фондов	25,7	36,7	2,1	4,2	24,5
иностранных инвестиций (без кредитов (займов) иностранных банков)	387,2	437,0	930,0	3 400,1	3 759,1
кредитов (займов) банков	3 661,4	6 325,9	10 195,6	12 467,2	13 860,4
средств населения	816,3	1 292,7	2 400,7	3 528,2	5 767,5
прочих источников	187,6	277,5	607,1	1 389,9	1 551,7

1.8.6 Объем подрядных работ по виду экономической деятельности «Строительство» по формам собственности

(миллиардов рублей)

	Микро-, малые и средние организации	В том числе			
		средние организации	микро- и малые организации	в том числе	
				микро	малые
Всего					
2011	15 584,8	5 699,5	9 885,3	2 996,8	6 888,5
2012	28 219,1	9 546,8	18 672,3	5 899,5	12 772,7
2013	42 679,9	13 152,3	29 527,6	9 673,2	19 854,4
Государственная форма собственности					
2011	2 049,2	1 732,1	317,1	5,0	312,1
2012	3 295,5	2 696,0	599,5	19,6	579,9
2013	5 446,8	4 304,6	1 142,2	21,2	1 121,0
Частная форма собственности					
2011	13 025,9	3 830,3	9 195,6	2 781,1	6 414,5
2012	23 920,8	6 653,8	17 267,0	5 674,9	11 592,1
2013	36 128,8	8 516,9	27 611,9	9 321,3	18 290,6
Иностранная форма собственности					
2011	509,7	137,1	372,6	210,7	161,9
2012	1 002,8	197,0	805,8	205,0	600,8
2013	1 104,3	330,8	773,5	330,7	442,8

**1.8.7. Объем подрядных работ
по виду экономической деятельности «Строительство»
по областям и г. Минску**

(миллиардов рублей)

	Микро-, малые и средние организации	В том числе			
		средние организации	микро- и малые организации	в том числе	
				микро	малые
Республика Беларусь					
2011	15 584,8	5 699,5	9 885,3	2 996,8	6 888,5
2012	28 219,1	9 546,8	18 672,3	5 899,5	12 772,7
2013	42 679,9	13 152,3	29 527,6	9 673,2	19 854,4
Области:					
Брестская					
2011	1 757,4	862,1	895,3	258,6	636,7
2012	2 383,7	1 079,4	1 304,3	355,0	949,2
2013	4 200,0	1 980,1	2 219,9	701,4	1 518,5
Витебская					
2011	1 312,7	684,5	628,2	145,5	482,7
2012	2 210,5	1 085,0	1 125,5	299,0	826,4
2013	3 266,9	1 520,7	1 746,2	485,9	1 260,4
Гомельская					
2011	1 403,5	488,3	915,2	275,0	640,2
2012	2 993,1	1 247,1	1 746,0	474,8	1 271,2
2013	4 739,3	1 966,6	2 772,7	844,8	1 927,9
Гродненская					
2011	1 287,4	665,1	622,3	158,8	463,5
2012	2 222,9	1 042,3	1 180,6	329,5	851,1
2013	3 490,4	1 410,2	2 080,2	726,9	1 353,3
г. Минск					
2011	5 774,4	1 448,0	4 326,4	1 382,5	2 943,9
2012	11 057,9	2 496,5	8 561,4	2 922,5	5 638,9
2013	16 168,7	2 801,0	13 367,7	4 210,5	9 157,2
Минская					
2011	2 924,0	1 112,1	1 811,9	588,0	1 223,9
2012	5 333,3	1 892,6	3 440,7	1 117,8	2 322,9
2013	7 735,2	2 465,1	5 270,1	2 048,6	3 221,5
Могилевская					
2011	1 125,4	439,4	686,0	188,4	497,6
2012	2 017,7	703,9	1 313,8	400,8	913,0
2013	3 079,4	1 008,6	2 070,8	655,2	1 415,7

1.9. Иностранные инвестиции**1.9.1. Накоплено иностранных инвестиций в реальном секторе экономики по областям и г. Минску**

(на конец года; миллионов долларов США)

	Микро-, малые и средние организации	В том числе			
		средние организации	микро- и малые организации	в том числе	
				микро	малые
Всего					
Республика Беларусь					
2009	2 595,5	323,7	2 271,8	900,0	1 371,8
2010	2 712,9	468,5	2 244,4	1 039,9	1 204,5
2011	4 410,6	941,3	3 469,3	1 667,5	1 801,8
2012	4 969,7	861,0	4 108,7	2 115,6	1 993,1
2013	6 790,1	1 480,7	5 309,4	2 628,9	2 680,5
Области:					
Брестская					
2009	188,7	13,0	175,7	38,5	137,2
2010	251,4	18,4	233,0	47,4	185,6
2011	298,4	82,5	215,9	57,8	158,1
2012	329,9	75,9	254,0	68,8	185,3
2013	353,6	105,1	248,5	86,1	162,4
Витебская					
2009	112,5	28,4	84,1	32,5	51,6
2010	112,7	27,4	85,3	30,1	55,2
2011	136,1	17,7	118,4	39,0	79,4
2012	150,0	34,6	115,4	38,5	76,9
2013	212,4	40,9	171,5	44,4	127,1
Гомельская					
2009	67,5	33,1	34,4	14,5	19,9
2010	126,0	67,9	58,1	26,4	31,7
2011	150,0	86,1	63,9	29,1	34,8
2012	195,6	97,6	98,0	49,2	48,7
2013	253,0	112,2	140,8	45,5	95,3

Продолжение табл. 1.9.1

	Микро-, малые и средние организации	В том числе			
		средние организации	микро- и малые организации	в том числе	
				микро	малые
Гродненская					
2009	82,4	16,1	66,3	31,9	34,4
2010	71,8	7,7	64,1	31,2	32,9
2011	109,8	16,0	93,8	42,3	51,5
2012	354,6	13,4	341,2	54,1	287,0
2013	557,9	398,4	159,4	77,5	82,1
г. Минск					
2009	1 682,3	162,5	1 519,8	659,8	860,0
2010	1 658,2	190,4	1 467,8	752,0	715,8
2011	3 011,4	493,7	2 517,7	1 291,2	1 226,5
2012	2 866,6	301,7	2 564,9	1 485,0	1 080,0
2013	3 832,1	412,5	3 419,6	1 847,0	1 572,5
Минская					
2009	316,0	46,6	269,4	99,3	170,1
2010	325,9	75,7	250,2	95,5	154,7
2011	428,4	101,8	326,6	140,1	186,5
2012	661,0	141,6	519,4	257,4	262,0
2013	926,2	88,8	837,4	314,0	523,5
Могилевская					
2009	146,1	24,0	122,1	23,5	98,6
2010	166,9	81,0	85,9	57,3	28,6
2011	276,4	143,4	133,0	68,0	65,0
2012	412,0	196,2	215,8	162,7	53,1
2013	654,9	322,8	332,2	214,4	117,8

Продолжение табл. 1.9.1

	Микро-, малые и средние организации	В том числе			
		средние организации	микро- и малые организации	в том числе	
				микро	малые
Прямые иностранные инвестиции					
Республика Беларусь					
2009	1 359,3	174,5	1 184,8	485,7	699,1
2010	1 490,2	309,2	1 181,0	563,2	617,8
2011	2 739,8	519,9	2 219,9	1 002,8	1 217,1
2012	2 929,1	486,4	2 442,7	1 222,8	1 219,9
2013	3 871,6	703,3	3 168,2	1 349,2	1 819,1
Области:					
Брестская					
2009	135,6	5,4	130,2	30,8	99,4
2010	153,5	10,4	143,1	27,4	115,7
2011	175,9	29,0	146,9	36,3	110,6
2012	193,4	36,4	157,0	46,5	110,5
2013	214,8	67,3	147,5	58,2	89,3
Витебская					
2009	67,9	25,4	42,5	24,9	17,6
2010	68,1	24,0	44,1	19,4	24,7
2011	80,5	13,1	67,4	25,6	41,8
2012	95,4	18,3	77,1	24,2	52,9
2013	151,8	25,1	126,6	32,7	94,0
Гомельская					
2009	33,5	5,6	27,9	10,9	17,0
2010	92,9	43,2	49,7	20,0	29,7
2011	79,9	29,5	50,4	23,2	27,2
2012	98,0	29,0	69,0	36,8	32,1
2013	129,1	47,4	81,8	28,6	53,2
Гродненская					
2009	65,4	9,8	55,6	27,3	28,3
2010	60,4	7,7	52,7	27,1	25,6
2011	83,9	15,1	68,8	34,4	34,3
2012	172,0	12,2	159,8	48,1	111,7
2013	254,7	137,2	117,4	57,8	59,6
г. Минск					
2009	775,9	88,6	687,3	325,5	361,8
2010	750,3	101,1	649,2	351,2	298,0
2011	1 837,0	273,5	1 563,5	747,7	815,8
2012	1 673,9	164,3	1 509,6	826,5	683,1
2013	2 215,3	191,1	2 024,2	928,3	1 095,9
Минская					
2009	185,7	16,8	168,9	49,2	119,7
2010	233,0	57,5	175,5	69,6	105,9
2011	311,5	83,4	228,1	98,2	129,9
2012	492,8	108,7	384,1	193,4	190,7
2013	594,5	70,6	523,8	166,9	356,9
Могилевская					
2009	95,3	22,9	72,4	17,1	55,3
2010	132,0	65,3	66,7	48,5	18,2
2011	170,9	76,2	94,7	37,4	57,4
2012	203,5	117,5	86,0	47,2	38,8
2013	311,4	164,6	146,9	76,7	70,1

Продолжение табл. 1.9.1

	Микро-, малые и средние организации	В том числе			
		средние организации	микро- и малые организации	в том числе	
				микро	малые
Портфельные и прочие иностранные инвестиции					
Республика Беларусь					
2009	1 236,2	149,2	1 087,0	414,3	672,7
2010	1 222,7	159,3	1 063,4	476,7	586,7
2011	1 670,9	421,5	1 249,4	664,6	584,8
2012	2 040,7	374,7	1 666,0	892,8	773,1
2013	2 918,6	777,4	2 141,2	1 279,7	861,5
Области:					
Брестская					
2009	53,1	7,6	45,5	7,7	37,8
2010	97,9	8,0	89,9	20,0	69,9
2011	122,6	53,6	69,0	21,5	47,5
2012	136,4	39,4	97,0	22,3	74,7
2013	138,8	37,8	101,0	27,9	73,1
Витебская					
2009	44,6	3,0	41,6	7,6	34,0
2010	44,6	3,4	41,2	10,7	30,5
2011	55,7	4,6	51,1	13,4	37,6
2012	54,5	16,3	38,2	14,2	24,0
2013	60,7	15,8	44,9	11,7	33,1
Гомельская					
2009	34,0	27,5	6,5	3,6	2,9
2010	33,1	24,7	8,4	6,4	2,0
2011	70,1	56,6	13,5	5,9	7,6
2012	97,6	68,6	29,0	12,4	16,6
2013	123,8	64,8	59,0	16,9	42,1
Гродненская					
2009	17,0	6,3	10,7	4,6	6,1
2010	11,4	0,0	11,4	4,1	7,3
2011	25,9	0,9	25,0	7,8	17,2
2012	182,5	1,2	181,3	6,0	175,3
2013	303,2	261,2	42,0	19,7	22,3
г. Минск					
2009	906,4	73,9	832,5	334,3	498,2
2010	907,9	89,3	818,6	400,8	417,8
2011	1 174,4	220,2	954,2	543,5	410,7
2012	1 192,8	137,5	1 055,3	658,4	396,9
2013	1 616,8	221,4	1 395,4	918,7	476,7
Минская					
2009	130,3	29,8	100,5	50,1	50,4
2010	92,9	18,2	74,7	25,9	48,8
2011	116,9	18,4	98,5	41,9	56,6
2012	168,2	32,9	135,3	64,0	71,3
2013	331,8	18,2	313,6	147,1	166,5
Могилевская					
2009	50,8	1,1	49,7	6,4	43,3
2010	34,9	15,7	19,2	8,8	10,4
2011	105,5	67,2	38,3	30,6	7,7
2012	208,5	78,7	129,8	115,5	14,3
2013	343,5	158,2	185,3	137,7	47,7

1.9.2. Поступление иностранных инвестиций в реальный сектор экономики по областям и г. Минску

(миллионов долларов США)

	Микро-, малые и средние организации	В том числе			
		средние организации	микро- и малые организации	в том числе	
				микро	малые
Всего					
Республика Беларусь					
2009	2 406,9	82,4	2 324,5	526,1	1 798,4
2010	2 190,2	241,4	1 948,8	553,8	1 395,0
2011	8 585,2	1 629,3	6 955,9	1 161,1	5 794,9
2012	7 062,7	1 117,3	5 945,4	1 116,3	4 829,1
2013	7 379,1	1 051,8	6 327,3	1 531,6	4 795,6
Области:					
Брестская					
2009	68,3	6,2	62,1	17,9	44,2
2010	109,1	11,9	97,2	27,8	69,4
2011	149,4	67,7	81,7	23,1	58,6
2012	129,0	25,4	103,6	34,2	69,4
2013	136,6	37,4	99,2	37,8	61,4
Витебская					
2009	77,7	4,4	73,3	12,8	60,5
2010	38,2	2,7	35,5	9,7	25,8
2011	113,8	8,8	105,0	24,9	80,1
2012	137,5	24,8	112,7	26,0	86,7
2013	151,3	19,6	131,7	25,3	106,4
Гомельская					
2009	15,7	4,7	11,0	8,4	2,6
2010	43,0	4,6	38,4	20,1	18,3
2011	58,5	16,0	42,5	25,8	16,8
2012	85,4	20,0	65,4	28,7	36,7
2013	100,9	36,8	64,1	25,1	39,0
Гродненская					
2009	36,8	2,0	34,8	17,0	17,8
2010	31,4	5,8	25,6	12,0	13,6
2011	72,7	24,2	48,5	24,6	24,0
2012	283,4	14,7	268,7	28,2	240,5
2013	223,9	143,5	80,4	38,2	42,2
г. Минск					
2009	2 067,1	55,3	2 011,8	428,2	1 583,6
2010	1 768,2	178,1	1 590,1	398,0	1 192,1
2011	7 769,6	1 372,9	6 396,7	905,6	5 491,2
2012	5 858,8	888,6	4 970,2	763,0	4 207,1
2013	5 921,0	712,6	5 208,3	1 018,6	4 189,7
Минская					
2009	87,2	4,3	82,9	33,4	49,5
2010	135,8	24,8	111,0	49,0	62,0
2011	255,6	57,6	198,0	102,8	95,3
2012	380,1	92,1	288,0	125,3	162,7
2013	559,2	40,2	519,0	196,4	322,6
Могилевская					
2009	54,1	5,5	48,6	8,4	40,2
2010	64,5	13,5	51,0	37,2	13,8
2011	165,5	82,1	83,4	54,3	29,1
2012	188,6	51,8	136,8	110,8	26,0
2013	286,3	61,7	224,6	190,2	34,4

Продолжение табл. 1.9.2

	Микро-, малые и средние организации	В том числе			
		средние организации	микро- и малые организации	в том числе	
				микро	малые
Прямые иностранные инвестиции					
Республика Беларусь					
2009	1 183,5	31,8	1 151,7	244,0	907,7
2010	1 142,9	83,2	1 059,7	241,5	818,2
2011	6 802,6	1 230,0	5 572,6	642,2	4 930,5
2012	5 687,9	919,1	4 768,8	471,7	4 297,1
2013	5 889,0	801,4	5 087,6	791,1	4 296,6
Области:					
Брестская					
2009	45,6	3,9	41,7	13,5	28,2
2010	49,9	9,6	40,3	10,7	29,6
2011	68,1	20,4	47,7	12,1	35,5
2012	72,0	11,0	61,0	18,9	42,0
2013	90,3	21,0	69,3	27,3	42,0
Витебская					
2009	17,7	0,8	16,9	9,9	7,0
2010	20,3	0,2	20,1	4,3	15,8
2011	58,0	6,8	51,2	17,2	34,0
2012	67,9	8,9	59,0	14,1	44,9
2013	106,3	12,4	93,8	20,6	73,2
Гомельская					
2009	12,4	3,1	9,3	7,1	2,2
2010	37,7	2,7	35,0	17,0	18,0
2011	48,3	12,3	36,0	22,6	13,3
2012	62,1	12,9	49,2	22,0	27,2
2013	79,1	27,5	51,7	17,3	34,4
Гродненская					
2009	34,9	1,8	33,1	16,6	16,5
2010	28,2	5,8	22,4	10,8	11,6
2011	63,7	23,8	39,9	19,5	20,3
2012	124,9	14,4	110,5	22,6	87,9
2013	125,6	63,6	62,0	25,4	36,6
г. Минск					
2009	989,6	16,5	973,1	171,0	802,1
2010	866,9	36,3	830,6	130,1	700,5
2011	6 325,7	1 100,7	5 225,0	477,1	4 747,8
2012	5 014,6	770,8	4 243,8	283,8	3 960,0
2013	5 015,2	594,8	4 420,4	556,7	3 863,8
Минская					
2009	52,6	0,9	51,7	19,2	32,5
2010	88,7	18,3	70,4	35,3	35,1
2011	166,5	49,4	117,1	63,8	53,3
2012	270,9	67,5	203,4	91,1	112,3
2013	338,7	34,2	304,5	79,3	225,2
Могилевская					
2009	30,7	4,8	25,9	6,7	19,2
2010	51,2	10,3	40,9	33,3	7,6
2011	72,4	16,5	55,9	29,8	26,2
2012	75,7	33,7	42,0	19,2	22,8
2013	133,8	47,9	86,0	64,5	21,5

1.9.3. Чистое поступление, изъятие (-) иностранных инвестиций по областям и г. Минску

(миллионов долларов США)

	Микро-, малые и средние организации	В том числе			
		средние организации	микро- и малые организации	в том числе	
				микро	малые
Всего					
Республика Беларусь					
2009	416,7	-28,0	444,7	281,3	163,4
2010	148,8	-91,2	240,0	228,9	11,1
2011	1 686,3	352,6	1 333,7	748,9	584,8
2012	642,9	-108,9	751,8	556,1	195,7
2013	1 887,1	303,8	1 583,3	952,8	630,5
Области:					
Брестская					
2009	42,7	0,3	42,4	16,6	25,8
2010	63,2	1,8	61,4	23,8	37,6
2011	14,6	1,7	12,9	15,0	-2,1
2012	27,7	-14,2	41,9	22,1	19,8
2013	60,6	22,3	38,3	21,6	16,7
Витебская					
2009	18,2	1,1	17,1	8,3	8,8
2010	-4,4	0,2	-4,6	3,5	-8,1
2011	39,7	4,8	34,9	22,2	12,7
2012	18,4	11,9	6,5	10,2	-3,7
2013	71,2	4,3	66,9	19,9	47,0
Гомельская					
2009	11,0	2,5	8,5	6,7	1,8
2010	27,0	2,5	24,5	12,6	11,9
2011	32,9	9,8	23,1	15,3	7,7
2012	54,0	14,1	39,9	25,6	14,3
2013	60,4	18,0	42,4	18,6	23,7
Гродненская					
2009	17,1	-1,7	18,8	14,2	4,6
2010	2,7	0,2	2,5	6,5	-4,0
2011	30,1	8,2	21,9	18,5	3,5
2012	243,2	3,0	240,2	19,0	221,1
2013	175,6	128,6	47,0	26,3	20,6
г. Минск					
2009	254,6	-22,3	276,9	211,0	65,9
2010	28,9	-53,3	82,2	122,3	-40,1
2011	1 311,1	238,3	1 072,8	567,5	505,3
2012	-44,0	-199,3	155,3	279,1	-123,8
2013	950,2	84,0	866,1	535,8	330,3
Минская					
2009	33,1	-8,2	41,3	16,5	24,8
2010	1,5	-31,0	32,5	25,6	6,9
2011	125,6	18,1	107,5	63,4	44,2
2012	190,5	35,2	155,3	96,5	58,8
2013	340,0	10,5	329,5	152,3	177,2
Могилевская					
2009	40,0	0,3	39,7	8,0	31,7
2010	29,9	-11,6	41,5	34,6	6,9
2011	132,2	71,7	60,5	47,0	13,5
2012	153,3	40,5	112,8	103,5	9,3
2013	229,1	36,1	193,1	178,2	14,9

Продолжение табл. 1.9.3

	Микро-, малые и средние организации	В том числе			
		средние организации	микро- и малые организации	в том числе	
				микро	малые
Прямые иностранные инвестиции					
Республика Беларусь					
2009	316,6	0,03	316,6	179,3	137,3
2010	100,7	-38,0	138,7	122,7	16,0
2011	1 254,4	224,7	1 029,7	491,7	537,9
2012	279,7	-29,1	308,8	288,2	20,6
2013	1 195,4	199,0	996,4	490,0	506,3
Области:					
Брестская					
2009	31,1	-0,2	31,3	12,8	18,5
2010	20,5	2,0	18,5	7,5	11,0
2011	15,6	7,4	8,2	6,1	2,1
2012	29,6	3,1	26,5	13,3	13,1
2013	44,6	12,4	32,3	17,3	15,0
Витебская					
2009	8,7	-0,03	8,7	7,3	1,4
2010	2,3	0,1	2,2	1,5	0,7
2011	26,7	3,6	23,1	15,5	7,7
2012	26,0	5,1	20,9	10,9	9,9
2013	62,8	3,8	59,0	18,1	40,9
Гомельская					
2009	8,5	1,0	7,5	5,7	1,8
2010	25,7	2,3	23,4	10,7	12,7
2011	27,4	7,7	19,7	13,8	5,9
2012	34,6	8,7	25,9	19,5	6,4
2013	52,8	18,4	34,4	13,2	21,2
Гродненская					
2009	18,0	-1,0	19,0	14,3	4,7
2010	2,1	0,2	1,9	5,4	-3,5
2011	26,9	7,8	19,1	14,1	5,0
2012	95,1	2,8	92,3	17,9	74,3
2013	88,8	49,5	39,3	19,2	20,2
г. Минск					
2009	200,1	5,6	194,5	119,8	74,7
2010	-6,7	-28,0	21,3	43,4	-22,1
2011	1 017,9	165,9	852,0	373,6	478,4
2012	-110,0	-104,3	-5,7	133,9	-139,6
2013	656,7	56,8	599,8	312,9	287,0
Минская					
2009	30,1	-6,4	36,5	12,8	23,7
2010	32,0	-3,2	35,2	22,8	12,4
2011	89,9	20,4	69,5	43,6	25,9
2012	154,4	28,2	126,2	77,9	48,2
2013	191,0	19,6	171,4	54,8	116,6
Могилевская					
2009	20,1	1,0	19,1	6,6	12,5
2010	24,8	-11,4	36,2	31,4	4,8
2011	49,9	11,9	38,0	25,1	12,9
2012	50,1	27,3	22,8	14,6	8,2
2013	98,7	38,6	60,1	54,6	5,5

1.10. Финансовые показатели**1.10.1. Выручка от реализации продукции, товаров, работ, услуг по формам собственности по областям и г. Минску**

(миллиардов рублей)

	Микро-, малые и средние организации	В том числе			
		средние организации	микро- и малые организации	в том числе	
				микро	малые
Всего					
Республика Беларусь					
2009	132 840,9	33 178,9	99 662,0	35 818,4	63 843,6
2010	168 684,1	42 296,1	126 388,0	48 550,3	77 837,7
2011	358 956,0	91 719,1	267 236,9	81 303,5	185 933,4
2012	582 898,8	169 579,6	413 319,2	152 300,9	261 018,3
2013	648 762,8	171 484,4	477 278,4	176 346,0	300 932,5
Области:					
Брестская					
2009	9 985,5	3 704,0	6 281,5	2 276,0	4 005,5
2010	13 215,1	4 677,8	8 537,3	3 133,7	5 403,6
2011	22 863,1	8 121,5	14 741,6	5 452,5	9 289,1
2012	40 098,5	15 784,6	24 313,9	9 294,6	15 019,2
2013	50 036,5	18 466,4	31 570,1	12 250,6	19 319,5
Витебская					
2009	8 846,0	3 223,1	5 622,9	1 933,2	3 689,7
2010	10 673,0	3 814,4	6 858,6	3 070,1	3 788,5
2011	21 806,9	5 938,9	15 868,0	4 775,7	11 092,3
2012	44 724,5	10 429,7	34 294,8	7 862,4	26 432,4
2013	39 839,3	10 814,8	29 024,5	9 902,0	19 122,5
Гомельская					
2009	7 927,1	3 460,9	4 466,2	1 856,4	2 609,8
2010	10 394,3	4 380,0	6 014,3	2 730,6	3 283,7
2011	17 015,2	6 564,8	10 450,4	4 545,6	5 904,8
2012	29 278,8	11 255,3	18 023,5	7 759,2	10 264,3
2013	38 916,3	14 790,6	24 125,7	10 849,4	13 276,3
Гродненская					
2009	7 955,6	3 137,7	4 817,9	1 821,7	2 996,2
2010	9 637,4	3 556,8	6 080,6	2 334,5	3 746,1
2011	16 444,6	5 238,1	11 206,5	4 698,8	6 507,7
2012	30 641,6	8 137,6	22 504,0	7 976,4	14 527,6
2013	37 224,1	11 732,5	25 491,6	11 166,3	14 325,2
г. Минск					
2009	74 373,5	10 932,5	63 441,0	22 000,9	41 440,1
2010	94 847,4	15 862,5	78 984,9	28 847,6	50 137,3
2011	227 223,0	49 073,9	178 149,1	46 434,7	131 714,4
2012	339 418,9	92 815,3	246 603,6	91 648,4	154 955,2
2013	354 036,5	78 545,7	275 490,8	93 091,6	182 399,1
Минская					
2009	16 373,4	5 653,1	10 720,3	4 089,4	6 630,9
2010	20 698,6	6 266,2	14 432,4	5 963,2	8 469,2
2011	38 352,9	11 036,2	27 316,7	11 049,3	16 267,4
2012	71 793,8	21 395,3	50 398,5	20 433,3	29 965,2
2013	95 348,7	25 133,7	70 215,0	29 299,3	40 915,7
Могилевская					
2009	7 379,8	3 067,6	4 312,2	1 840,8	2 471,4
2010	9 218,3	3 738,4	5 479,9	2 470,6	3 009,3
2011	15 250,3	5 745,7	9 504,6	4 346,9	5 157,7
2012	26 942,6	9 761,7	17 180,9	7 326,6	9 854,4
2013	33 361,5	12 000,7	21 360,8	9 786,6	11 574,3

Продолжение табл. 1.10.1

	Микро-, малые и средние организации	В том числе			
		средние организации	микро- и малые организации	в том числе	
				микро	малые
Государственная форма собственности					
Республика Беларусь					
2009	11 114,3	7 202,5	3 911,8	201,3	3 710,5
2010	11 859,9	7 553,1	4 306,8	323,8	3 983,0
2011	15 543,5	9 758,0	5 785,5	327,5	5 458,0
2012	25 723,7	17 357,7	8 366,0	524,6	7 841,5
2013	31 638,2	20 889,6	10 748,6	766,7	9 981,9
Области:					
Брестская					
2009	1 240,0	789,2	450,8	24,6	426,2
2010	1 424,5	847,5	577,0	43,2	533,8
2011	1 809,9	1 168,5	641,4	57,4	584,0
2012	2 840,6	1 620,5	1 220,1	76,5	1 143,6
2013	4 498,4	2 711,0	1 787,4	103,3	1 684,2
Витебская					
2009	1 352,1	932,3	419,8	45,3	374,5
2010	1 552,7	1 096,1	456,6	62,5	394,1
2011	2 334,2	1 629,4	704,8	76,0	628,8
2012	4 349,5	3 150,7	1 198,8	126,9	1 071,9
2013	4 953,3	3 281,1	1 672,2	166,8	1 505,4
Гомельская					
2009	1 600,8	1 225,6	375,2	20,8	354,4
2010	1 673,2	1 345,2	328,0	78,6	249,4
2011	1 997,2	1 669,1	328,1	31,6	296,5
2012	3 328,8	2 841,1	487,7	54,5	433,2
2013	3 365,3	2 668,2	697,1	95,8	601,3
Гродненская					
2009	1 304,1	782,4	521,7	25,5	496,2
2010	1 418,0	867,1	550,9	33,5	517,4
2011	1 578,1	1 011,2	566,9	42,0	524,9
2012	2 863,4	1 515,9	1 347,5	65,1	1 282,3
2013	3 696,4	2 394,5	1 301,9	98,6	1 203,3
г. Минск					
2009	3 014,8	1 542,9	1 471,9	29,8	1 442,1
2010	3 507,4	1 734,7	1 772,7	38,0	1 734,7
2011	4 929,2	2 211,3	2 717,9	46,6	2 671,2
2012	7 366,7	4 501,2	2 865,5	68,4	2 797,1
2013	9 262,6	5 617,4	3 645,2	131,2	3 514,1
Минская					
2009	1 627,7	1 208,6	419,1	36,3	382,8
2010	1 300,0	969,7	330,3	43,9	286,4
2011	1 630,1	1 155,0	475,1	45,4	429,8
2012	2 804,9	2 121,3	683,6	77,6	606,0
2013	3 585,7	2 608,1	977,6	116,6	860,9
Могилевская					
2009	974,8	721,5	253,3	19,0	234,3
2010	984,1	692,8	291,3	24,1	267,2
2011	1 264,7	913,4	351,3	28,5	322,8
2012	2 169,8	1 606,9	562,9	55,5	507,4
2013	2 276,5	1 609,3	667,2	54,5	612,7

Продолжение табл. 1.10.1

	Микро-, малые и средние организации	В том числе			
		средние организации	микро- и малые организации	в том числе	
				микро	малые
Частная форма собственности					
Республика Беларусь					
2009	112 045,3	24 178,4	87 866,9	33 670,9	54 196,0
2010	143 753,0	29 794,0	113 959,0	44 965,7	68 993,3
2011	321 883,8	75 692,1	246 191,7	75 206,1	170 985,6
2012	506 219,5	142 847,4	363 372,1	128 762,7	234 609,4
2013	560 550,8	137 295,8	423 255,0	162 414,4	260 840,7
Области:					
Брестская					
2009	8 354,5	2 855,5	5 499,0	2 202,0	3 297,0
2010	11 195,1	3 665,5	7 529,6	3 015,2	4 514,4
2011	19 826,2	6 653,0	13 173,2	5 188,2	7 985,0
2012	35 416,9	13 889,4	21 527,5	8 987,2	12 540,3
2013	42 528,2	15 034,9	27 493,3	11 690,8	15 802,5
Витебская					
2009	7 028,9	2 191,1	4 837,8	1 853,4	2 984,4
2010	8 664,4	2 575,1	6 089,3	2 956,1	3 133,2
2011	18 460,2	3 995,8	14 464,4	4 593,4	9 871,0
2012	37 838,4	6 221,8	31 616,6	7 556,4	24 060,2
2013	32 570,0	6 499,4	26 070,6	9 488,6	16 582,0
Гомельская					
2009	6 055,1	2 041,5	4 013,6	1 815,7	2 197,9
2010	8 262,2	2 778,9	5 483,3	2 610,8	2 872,5
2011	13 930,3	4 150,5	9 779,8	4 414,7	5 365,1
2012	24 242,2	7 395,9	16 846,3	7 595,5	9 250,7
2013	33 540,8	10 796,3	22 744,5	10 655,1	12 089,4
Гродненская					
2009	6 319,0	2 198,3	4 120,7	1 773,3	2 347,4
2010	7 891,9	2 623,5	5 268,4	2 261,7	3 006,7
2011	14 283,2	4 066,7	10 216,5	4 555,7	5 660,8
2012	26 884,8	6 475,7	20 409,1	7 695,9	12 713,2
2013	30 984,2	7 870,9	23 113,3	10 719,7	12 393,7
г. Минск					
2009	64 315,0	8 430,4	55 884,6	20 389,0	35 495,6
2010	82 251,5	10 702,8	71 548,7	26 071,0	45 477,7
2011	208 313,0	42 922,8	165 390,2	42 021,0	123 369,2
2012	294 462,9	82 992,9	211 470,0	70 602,8	140 867,3
2013	307 021,5	66 492,2	240 529,3	82 710,7	157 818,6
Минская					
2009	13 739,4	4 140,8	9 598,6	3 836,7	5 761,9
2010	17 524,4	4 613,1	12 911,3	5 625,7	7 285,6
2011	33 582,2	9 215,5	24 366,7	10 269,7	14 096,9
2012	63 959,1	18 135,5	45 823,6	19 175,9	26 647,7
2013	85 126,1	21 130,9	63 995,2	27 660,4	36 334,8
Могилевская					
2009	6 233,4	2 320,8	3 912,6	1 800,8	2 111,8
2010	7 963,5	2 835,1	5 128,4	2 425,2	2 703,2
2011	13 488,8	4 687,9	8 800,9	4 163,4	4 637,6
2012	23 415,2	7 736,2	15 679,0	7 149,0	8 530,0
2013	28 780,1	9 471,2	19 308,9	9 489,2	9 819,7

Продолжение табл. 1.10.1

	Микро-, малые и средние организации	В том числе			
		средние организации	микро- и малые организации	в том числе	
				микро	малые
Иностранная форма собственности					
Республика Беларусь					
2009	9 681,2	1 797,9	7 883,3	1 946,2	5 937,1
2010	13 071,2	4 949,0	8 122,2	3 260,8	4 861,4
2011	21 528,8	6 269,1	15 259,7	5 769,9	9 489,8
2012	50 955,5	9 374,5	41 581,0	23 013,6	18 567,4
2013	56 573,8	13 299,0	43 274,8	13 164,9	30 109,9
Области:					
Брестская					
2009	391,0	59,3	331,7	49,4	282,3
2010	595,5	164,8	430,7	75,3	355,4
2011	1 226,9	299,9	927,0	206,9	720,1
2012	1 840,8	274,6	1 566,2	230,9	1 335,3
2013	3 009,8	720,5	2 289,3	456,6	1 832,8
Витебская					
2009	465,0	99,7	365,3	34,5	330,8
2010	455,9	143,2	312,7	51,5	261,2
2011	1 012,5	313,7	698,8	106,3	592,5
2012	2 536,6	1 057,2	1 479,4	179,0	1 300,3
2013	2 316,0	1 034,2	1 281,8	246,7	1 035,0
Гомельская					
2009	271,1	193,7	77,4	19,9	57,5
2010	458,9	255,9	203,0	41,2	161,8
2011	1 087,8	745,3	342,5	99,3	243,2
2012	1 707,8	1 018,3	689,5	109,2	580,3
2013	2 010,2	1 326,1	684,1	98,5	585,6
Гродненская					
2009	332,5	157,0	175,5	22,9	152,6
2010	327,6	66,3	261,3	39,3	222,0
2011	583,3	160,2	423,1	101,1	322,0
2012	893,4	146,0	747,4	215,4	532,1
2013	2 543,5	1 467,2	1 076,3	348,1	728,2
г. Минск					
2009	7 043,7	959,2	6 084,5	1 582,1	4 502,4
2010	9 088,4	3 424,9	5 663,5	2 738,5	2 925,0
2011	13 980,9	3 939,8	10 041,1	4 367,1	5 674,0
2012	37 589,2	5 321,2	32 268,0	20 977,2	11 290,8
2013	37 752,3	6 436,0	31 316,3	10 249,8	21 066,5
Минская					
2009	1 006,3	303,7	702,6	216,4	486,2
2010	1 874,1	683,3	1 190,8	293,7	897,1
2011	3 140,5	665,6	2 474,9	734,2	1 740,7
2012	5 029,8	1 138,4	3 891,4	1 179,8	2 711,6
2013	6 637,0	1 394,7	5 242,3	1 522,3	3 720,0
Могилевская					
2009	171,6	25,3	146,3	21,0	125,3
2010	270,8	210,6	60,2	21,3	38,9
2011	496,8	144,5	352,3	155,0	197,3
2012	1 357,8	418,7	939,1	122,1	817,0
2013	2 304,9	920,2	1 384,7	242,9	1 141,8

1.10.2. Выручка от реализации продукции, товаров, работ, услуг по видам экономической деятельности

(миллиардов рублей)

	Микро-, малые и средние организации	В том числе			
		средние организации	микро- и малые организации	в том числе	
				микро	малые
Всего					
2009	132 840,9	33 178,9	99 662,0	35 818,4	63 843,6
2010	168 684,1	42 296,1	126 388,0	48 550,3	77 837,7
2011	358 956,0	91 719,1	267 236,9	81 303,5	185 933,4
2012	582 898,8	169 579,6	413 319,2	152 300,9	261 018,3
2013	648 762,8	171 484,4	477 278,4	176 346,0	300 932,5
виды деятельности: сельское хозяйство, охота и лесное хозяйство					
2009	4 540,7	3 685,1	855,6	296,8	558,8
2010	5 334,4	4 223,3	1 111,1	371,1	740,0
2011	9 586,1	7 573,5	2 012,6	652,9	1 359,7
2012	19 195,1	15 382,5	3 812,6	1 061,0	2 751,6
2013	20 808,3	16 248,4	4 559,9	1 388,2	3 171,7
рыболовство, рыбоводство					
2009	66,0	40,1	25,9	6,9	19,0
2010	70,2	46,0	24,2	4,9	19,3
2011	159,3	113,0	46,3	6,2	40,1
2012	195,7	149,4	46,3	12,7	33,6
2013	232,7	156,9	75,8	18,3	57,5
горнодобывающая промышленность					
2009	133,2	101,1	32,1	9,5	22,6
2010	148,9	123,7	25,2	4,0	21,2
2011	269,0	209,3	59,7	29,6	30,1
2012	366,1	274,1	92,0	17,8	74,3
2013	570,1	280,6	289,5	132,6	157,0
обрабатывающая промышленность					
2009	23 637,6	8 653,5	14 984,1	2 849,3	12 134,8
2010	30 093,7	11 039,3	19 054,4	4 188,2	14 866,2
2011	65 306,0	19 555,1	45 750,9	7 987,1	37 763,8
2012	120 818,4	56 358,0	64 460,4	17 271,8	47 188,6
2013	122 081,9	49 235,0	72 846,9	17 096,1	55 750,8
производство и распределение электроэнергии, газа и воды					
2009	163,0	137,0	26,0	3,6	22,4
2010	197,6	150,1	47,5	2,0	45,5
2011	300,6	194,6	106,0	6,9	99,1
2012	540,0	324,0	216,0	16,2	199,8
2013	842,4	425,4	417,0	67,6	349,4
строительство					
2009	10 479,5	4 646,6	5 832,9	1 294,8	4 538,1
2010	12 746,1	5 365,1	7 381,0	2 101,5	5 279,5
2011	18 459,3	6 651,1	11 808,2	3 621,4	8 186,8
2012	33 656,5	11 387,2	22 269,3	7 416,3	14 852,9
2013	51 577,1	15 643,5	35 933,6	11 906,7	24 026,9

Продолжение табл. 1.10.2

	Микро-, малые и средние организации	В том числе			
		средние организации	микро- и малые организации	в том числе	
				микро	малые
торговля; ремонт автомобилей, бытовых изделий и предметов личного пользования					
2009	74 399,8	11 529,3	62 870,5	22 769,0	40 101,5
2010	98 199,4	16 152,6	82 046,8	31 795,3	50 251,5
2011	228 894,4	47 728,5	181 165,9	54 727,0	126 438,9
2012	350 963,8	72 019,6	278 944,2	105 793,4	173 150,8
2013	377 300,3	72 465,5	304 834,8	117 353,8	187 481,0
гостиницы и рестораны					
2009	1 389,3	385,5	1 003,8	235,0	768,8
2010	1 302,1	416,4	885,7	308,3	577,4
2011	2 065,6	633,7	1 431,9	509,0	922,9
2012	3 758,1	1 216,9	2 541,2	957,9	1 583,3
2013	5 267,1	1 629,8	3 637,3	1 404,5	2 232,8
транспорт и связь					
2009	4 565,5	1 593,4	2 972,1	1 277,2	1 694,9
2010	5 592,6	1 894,0	3 698,6	1 762,5	1 936,1
2011	10 275,4	2 898,1	7 377,3	3 338,3	4 039,0
2012	18 317,4	4 403,9	13 913,5	6 499,9	7 413,6
2013	24 520,7	5 195,0	19 325,7	9 824,7	9 501,0
финансовая деятельность					
2009	5 836,9	203,8	5 633,1	4 714,8	918,3
2010	5 383,1	39,8	5 343,3	5 010,6	332,7
2011	5 788,7	117,6	5 671,1	4 779,7	891,4
2012	4 544,6	206,0	4 338,6	3 276,1	1 062,5
2013	2 982,3	247,9	2 734,4	1 398,7	1 335,7
операции с недвижимым имуществом, аренда и предоставление услуг потребителям					
2009	5 971,9	1 644,4	4 327,5	1 924,1	2 403,4
2010	7 717,4	2 109,0	5 608,4	2 518,8	3 089,6
2011	14 546,8	4 608,4	9 938,4	4 854,3	5 084,1
2012	23 468,9	5 163,9	18 305,0	8 140,9	10 164,1
2013	33 512,7	6 965,8	26 546,9	13 178,8	13 368,1
образование					
2009	142,4	12,7	129,7	44,8	84,9
2010	141,0	10,5	130,5	56,9	73,6
2011	185,4	11,3	174,1	80,6	93,5
2012	325,7	12,7	313,0	154,5	158,6
2013	487,4	13,1	474,3	263,9	210,4
здравоохранение и предоставление социальных услуг					
2009	336,3	167,9	168,4	78,8	89,6
2010	371,3	177,9	193,4	87,3	106,1
2011	555,4	234,6	320,8	141,0	179,8
2012	1 240,9	519,2	721,7	263,6	458,2
2013	1 834,9	726,9	1 108,0	394,9	713,1
предоставление коммунальных, социальных и персональных услуг					
2009	1 178,8	378,5	800,3	313,8	486,5
2010	1 386,3	548,4	837,9	338,9	499,0
2011	2 518,3	1 144,6	1 373,7	569,5	804,2
2012	5 451,0	2 105,6	3 345,4	1 418,9	1 926,5
2013	6 670,0	2 175,7	4 494,3	1 917,1	2 577,2

**1.10.3. Выручка от реализации продукции, товаров, работ, услуг
по видам экономической деятельности
по областям и г. Минску за 2013 год**

(миллиардов рублей)

	Республика Беларусь	В том числе области						
		Брест- ская	Витеб- ская	Гомель- ская	Гроднен- ская	г. Минск	Минская	Могилев- ская
Средние организации								
Всего	171 484,4	18 466,4	10 814,8	14 790,6	11 732,5	78 545,7	25 133,7	12 000,7
виды деятельности:								
сельское хозяйство, охота и лесное хозяйство	16 248,4	3 498,0	2 702,7	2 768,6	685,4	310,4	3 990,2	2 293,1
рыболовство, рыбоводство	156,9	31,2	–	45,5	–	–	80,2	–
горнодобывающая промышленность	280,6	66,2	25,4	–	9,3	–	73,9	105,8
обрабатывающая промышленность	49 235,0	5 530,5	3 422,5	4 946,5	5 767,8	16 030,0	9 333,9	4 203,8
производство и распределение электроэнергии, газа и воды	425,4	72,7	129,7	24,5	28,9	54,4	24,9	90,3
строительство	15 643,5	2 436,3	1 737,1	2 370,4	1 828,8	3 339,3	2 785,1	1 146,4
торговля; ремонт автомобилей, бытовых изделий и предметов личного пользования	72 465,5	5 353,6	1 459,4	3 132,4	2 481,2	50 345,1	6 482,1	3 211,8
гостиницы и рестораны	1 629,8	218,2	118,6	170,0	106,1	874,1	58,3	84,6
транспорт и связь	5 195,0	669,3	799,3	542,2	473,0	1 853,4	737,7	120,2
финансовая деятельность	247,9	–	–	–	–	247,9	–	–
операции с недвижимым имуществом, аренда и предоставление услуг потребителям	6 965,8	266,6	240,5	583,6	248,6	4 157,2	1 249,0	220,3
образование	13,1	–	–	–	–	13,1	–	–
здравоохранение и предоставление социальных услуг	726,9	109,5	68,7	75,0	20,9	252,7	158,1	42,0
предоставление коммунальных, социальных и персональных услуг	2 175,7	214,2	110,8	132,0	82,5	993,3	160,4	482,5

Продолжение табл. 1.10.3

	Республика Беларусь	В том числе области						
		Брест- ская	Витеб- ская	Гомель- ская	Гроднен- ская	г. Минск	Минская	Могилев- ская
Микро- и малые организации								
Всего	477 278,4	31 570,1	29 024,5	24 125,7	25 491,6	275 490,8	70 215,0	21 360,8
виды деятельности:								
сельское хозяйство, охота и лесное хозяйство	4 559,9	973,2	547,6	511,5	598,8	70,7	1 210,4	647,6
рыболовство, рыбоводство	75,8	20,2	20,9	2,0	8,5	0,3	12,4	11,5
горнодобывающая промышленность	289,5	21,5	0,3	36,6	110,6	13,0	97,3	10,2
обрабатывающая промышленность	72 846,9	7 225,2	5 748,6	4 491,0	5 625,5	25 886,3	18 243,3	5 627,0
производство и распределение электроэнергии, газа и воды	417,0	0,0	94,5	19,9	0,0	206,0	90,6	6,0
строительство	35 933,6	2 662,3	2 078,9	3 282,4	2 338,2	16 962,9	6 172,9	2 435,9
торговля; ремонт автомобилей, бытовых изделий и предметов личного пользования	304 834,8	15 623,8	16 053,7	12 671,7	13 327,5	200 634,7	36 508,0	10 015,3
гостиницы и рестораны	3 637,3	389,7	279,2	343,9	337,0	1 541,3	447,1	299,2
транспорт и связь	19 325,7	2 844,2	2 327,7	1 169,5	1 998,5	6 696,3	3 235,8	1 053,7
финансовая деятельность	2 734,4	131,1	54,0	50,6	29,9	2 335,2	117,7	16,0
операции с недвижимым имуществом, аренда и предоставление услуг потребителям	26 546,9	1 180,5	1 418,0	1 156,6	773,3	17 777,7	3 407,3	833,6
образование	474,3	30,3	40,6	53,8	37,8	224,0	58,0	29,8
здравоохранение и предоставление социальных услуг	1 108,0	70,3	57,8	130,7	59,1	518,7	216,8	54,6
предоставление коммунальных, социальных и персональных услуг	4 494,3	397,8	302,7	205,5	246,7	2 623,7	397,5	320,5

Продолжение табл. 1.10.3

	Республика Беларусь	В том числе области						
		Брест- ская	Витеб- ская	Гомель- ская	Гроднен- ская	г. Минск	Минская	Могилев- ская
Микроорганизации								
Всего	176 346,0	12 250,6	9 902,0	10 849,4	11 166,3	93 091,6	29 299,3	9 786,6
виды деятельности:								
сельское хозяйство, охота и лесное хозяйство	1 388,2	302,5	119,5	178,3	227,8	27,1	378,8	154,2
рыболовство, рыбоводство	18,3	2,5	0,9	2,0	5,2	0,3	5,0	2,3
горнодобывающая промышленность	132,6	7,7	0,3	0,9	88,5	7,2	28,0	–
обрабатывающая промышленность	17 096,1	1 223,5	996,1	1 361,0	1 246,0	6 565,4	4 354,8	1 349,4
производство и распределение электроэнергии, газа и воды	67,6	0,0	2,7	0,3	0,0	29,5	29,0	6,0
строительство	11 906,7	831,5	565,9	1 001,0	770,9	5 439,5	2 551,0	747,0
торговля; ремонт автомобилей, бытовых изделий и предметов личного пользования	117 353,8	7 412,8	6 571,3	6 590,8	6 914,6	66 495,1	17 352,4	6 016,7
гостиницы и рестораны	1 404,5	211,9	123,9	165,4	108,8	467,5	196,2	130,9
транспорт и связь	9 824,7	1 403,5	658,7	721,0	1 099,3	3 371,0	1 948,0	623,2
финансовая деятельность	1 398,7	78,7	47,3	34,2	23,8	1 136,8	63,8	14,2
операции с недвижимым имуществом, аренда и предоставление услуг потребителям	13 178,8	619,1	644,3	629,1	439,7	8 277,2	2 056,6	512,8
образование	263,9	9,8	23,4	24,3	19,7	136,7	37,6	12,5
здравоохранение и предоставление социальных услуг	394,9	46,3	37,2	39,5	29,8	164,6	56,0	21,5
предоставление коммунальных, социальных и персональных услуг	1 917,1	100,8	110,6	101,5	192,3	973,8	242,2	195,9

Продолжение табл. 1.10.3

	Республика Беларусь	В том числе области						
		Брест-ская	Витеб-ская	Гомель-ская	Гроднен-ская	г. Минск	Минская	Могилев-ская
Малые организации								
Всего	300 932,5	19 319,5	19 122,5	13 276,3	14 325,2	182 399,1	40 915,7	11 574,3
виды деятельности:								
сельское хозяйство, охота и лесное хозяйство	3 171,7	670,7	428,1	333,2	371,0	43,6	831,6	493,4
рыболовство, рыбоводство	57,5	17,7	20,0	–	3,3	–	7,3	9,2
горнодобывающая промышленность	157,0	13,8	–	35,7	22,1	5,9	69,3	10,2
обрабатывающая промышленность	55 750,8	6 001,7	4 752,5	3 130,0	4 379,5	19 320,9	13 888,4	4 277,7
производство и распределение электроэнергии, газа и воды	349,4	–	91,8	19,6	–	176,5	61,6	–
строительство	24 026,9	1 830,9	1 513,1	2 281,3	1 567,4	11 523,4	3 621,9	1 689,0
торговля; ремонт автомобилей, бытовых изделий и предметов личного пользования	187 481,0	8 210,9	9 482,4	6 080,9	6 412,9	134 139,6	19 155,7	3 998,5
гостиницы и рестораны	2 232,8	177,8	155,3	178,5	228,3	1 073,7	250,9	168,3
транспорт и связь	9 501,0	1 440,7	1 669,0	448,5	899,2	3 325,4	1 287,8	430,5
финансовая деятельность	1 335,7	52,4	6,7	16,4	6,0	1 198,4	54,0	1,9
операции с недвижимым имуществом, аренда и предоставление услуг потребителям	13 368,1	561,4	773,7	527,5	333,5	9 500,5	1 350,7	320,8
образование	210,4	20,5	17,3	29,5	18,2	87,3	20,4	17,3
здравоохранение и предоставление социальных услуг	713,1	23,9	20,7	91,2	29,3	354,1	160,8	33,1
предоставление коммунальных, социальных и персональных услуг	2 577,2	297,0	192,1	104,0	54,5	1 649,9	155,2	124,5

**1.10.4. Выручка от реализации продукции, товаров, работ, услуг
на одного среднесписочного работника по областям и г. Минску**

(миллионов рублей)

	Микро-, малые и средние организации	В том числе			
		средние организации	микро- и малые организации	в том числе	
				микро	малые
Республика Беларусь					
2009	124,5	78,7	154,5	141,7	162,8
2010	158,9	102,1	195,3	179,4	206,7
2011	350,6	240,1	416,4	300,8	500,4
2012	580,3	473,0	639,9	560,0	698,0
2013	633,7	493,8	705,6	596,0	790,7
Области:					
Брестская					
2009	72,8	57,8	85,9	79,0	90,3
2010	95,3	74,0	113,1	101,4	121,2
2011	170,2	135,1	198,6	183,1	208,9
2012	316,2	284,7	340,7	329,0	348,4
2013	388,0	341,7	421,4	385,2	448,2
Витебская					
2009	72,5	52,0	93,6	82,3	100,8
2010	89,8	62,8	117,9	124,9	112,8
2011	194,6	106,4	282,1	206,0	335,5
2012	418,5	196,8	636,7	349,0	843,5
2013	377,1	226,9	500,5	406,1	568,9
Гомельская					
2009	66,7	58,9	74,4	79,8	71,1
2010	86,5	72,0	101,2	106,7	97,1
2011	159,3	135,9	178,6	176,5	180,3
2012	281,2	238,5	316,5	310,0	321,6
2013	358,6	310,3	396,5	390,8	401,2

Продолжение табл. 1.10.4

	Микро-, малые и средние организации	В том числе			
		средние организации	микро- и малые организации	в том числе	
				микро	малые
Гродненская					
2009	83,0	77,5	86,9	83,1	89,4
2010	110,0	107,7	111,3	100,8	119,0
2011	188,9	164,4	203,0	202,9	203,1
2012	345,5	281,6	376,3	348,5	393,6
2013	428,3	389,0	449,1	419,9	474,9
г. Минск					
2009	231,2	143,4	258,5	230,4	276,3
2010	289,3	198,2	318,8	284,9	342,2
2011	704,3	643,5	723,2	451,5	917,9
2012	1 054,9	1 311,4	982,6	856,1	1 076,8
2013	1 078,6	1 125,9	1 065,8	858,3	1 215,9
Минская					
2009	96,7	75,9	113,0	109,4	115,3
2010	120,0	83,9	147,6	143,6	150,6
2011	223,7	154,8	272,7	256,6	284,9
2012	423,4	321,2	489,6	458,1	513,7
2013	536,4	393,4	616,6	553,9	671,1
Могилевская					
2009	72,6	67,1	77,0	82,0	73,7
2010	96,4	89,8	101,5	104,8	98,9
2011	170,4	149,8	185,8	193,2	180,0
2012	311,1	267,0	343,3	339,0	346,6
2013	380,5	352,2	398,5	408,1	390,7

1.10.5. Выручка от реализации продукции, товаров, работ, услуг на одного среднесписочного работника по видам экономической деятельности

(миллионов рублей)

	Микро-, малые и средние организации	В том числе			
		средние организации	микро- и малые организации	в том числе	
				микро	малые
Всего					
2009	124,5	78,7	154,5	141,7	162,8
2010	158,9	102,1	195,3	179,4	206,7
2011	350,6	240,1	416,4	300,8	500,4
2012	580,3	473,0	639,9	560,0	698,0
2013	633,7	493,8	705,6	596,0	790,7
виды деятельности: сельское хозяйство, охота и лесное хозяйство					
2009	30,1	28,1	43,1	52,9	39,3
2010	37,3	33,9	60,2	68,1	56,9
2011	73,0	64,5	144,5	287,5	116,6
2012	151,6	136,5	273,0	554,9	228,3
2013	175,6	158,9	279,9	331,4	262,0
рыболовство, рыбоводство					
2009	40,5	41,4	39,1	40,0	38,7
2010	43,0	42,8	43,3	32,2	47,4
2011	109,6	103,7	127,2	90,9	135,6
2012	135,0	128,3	161,9	142,3	170,7
2013	157,9	148,3	182,2	145,5	198,1
горнодобывающая промышленность					
2009	58,3	53,6	80,2	105,0	73,0
2010	67,4	69,2	59,8	79,3	57,2
2011	127,1	127,1	127,1	318,0	80,0
2012	181,3	170,4	223,9	174,3	240,3
2013	276,0	186,4	516,1	1 095,8	356,7
обрабатывающая промышленность					
2009	94,0	96,0	93,0	71,0	100,2
2010	119,1	120,0	118,6	96,5	126,8
2011	259,6	226,5	276,9	176,5	314,7
2012	476,9	668,2	381,4	374,9	383,8
2013	489,2	591,1	438,2	354,9	472,2
производство и распределение электроэнергии, газа и воды					
2009	39,9	39,2	44,0	63,0	42,0
2010	55,7	48,9	99,9	44,4	105,8
2011	85,9	65,2	206,6	93,6	225,7
2012	173,7	142,3	259,6	197,0	266,4
2013	273,1	193,8	468,6	515,9	460,4
строительство					
2009	67,2	67,2	67,2	63,1	68,4
2010	82,8	80,1	84,9	86,0	84,5
2011	129,5	117,7	137,2	136,9	137,3
2012	257,1	224,9	277,5	295,5	269,3
2013	362,7	314,1	388,9	404,6	381,6

Продолжение табл. 1.10.5

	Микро-, малые и средние организации	В том числе			
		средние организации	микро- и малые организации	в том числе	
				микро	малые
торговля; ремонт автомобилей, бытовых изделий и предметов личного пользования					
2009	296,4	263,7	303,3	203,4	420,7
2010	384,1	347,9	392,2	271,2	546,5
2011	927,8	1 117,0	888,2	476,8	1 417,7
2012	1 434,7	1 834,1	1 358,3	915,2	1 929,0
2013	1 489,9	1 722,4	1 443,5	977,3	2 058,0
гостиницы и рестораны					
2009	49,7	42,3	53,2	34,8	63,4
2010	46,5	46,7	46,5	42,3	49,0
2011	76,0	79,2	74,7	66,1	80,5
2012	140,5	156,9	133,9	129,1	136,9
2013	189,7	205,2	183,5	175,3	189,1
транспорт и связь					
2009	57,3	57,0	57,4	49,4	65,4
2010	76,2	77,5	75,5	66,3	86,4
2011	151,2	149,0	152,1	125,5	184,4
2012	274,2	267,7	276,3	241,0	316,9
2013	342,9	337,7	344,4	301,7	403,3
финансовая деятельность					
2009	2 380,5	320,4	3 102,0	5 181,1	1 013,6
2010	2 202,6	124,4	2 515,7	5 010,6	296,0
2011	2 234,2	269,1	2 632,8	4 170,8	884,3
2012	1 760,8	324,4	2 229,5	3 342,9	1 099,9
2013	1 082,1	359,8	1 322,9	1 180,3	1 514,4
операции с недвижимым имуществом, аренда и предоставление услуг потребителям					
2009	64,7	60,2	66,6	73,7	61,7
2010	78,3	71,8	81,0	86,7	76,9
2011	143,4	156,0	138,2	160,3	122,1
2012	234,1	196,4	247,4	253,5	242,8
2013	319,0	266,3	336,4	374,5	305,8
образование					
2009	35,9	33,8	36,1	40,4	34,2
2010	38,0	30,8	38,7	46,1	34,4
2011	49,4	37,8	50,5	56,2	46,4
2012	89,7	68,9	90,8	102,2	81,8
2013	133,0	91,2	134,7	146,0	122,8
здравоохранение и предоставление социальных услуг					
2009	37,4	37,4	37,4	33,9	41,1
2010	42,3	44,1	40,8	34,0	48,9
2011	64,7	61,6	67,1	56,4	78,9
2012	138,3	143,9	134,5	94,1	178,8
2013	185,6	185,2	185,8	133,8	236,8
предоставление коммунальных, социальных и персональных услуг					
2009	34,7	33,3	35,4	27,9	42,7
2010	40,9	50,6	36,4	28,1	45,6
2011	76,4	98,6	64,3	48,9	82,9
2012	164,4	183,7	154,2	126,3	184,0
2013	203,4	203,2	203,4	160,8	253,5

1.10.6. Себестоимость реализованной продукции, товаров, работ, услуг по формам собственности по областям и г. Минску

(миллиардов рублей)

	Микро-, малые и средние организации	В том числе			
		средние организации	микро- и малые организации	в том числе	
				микро	малые
Всего					
Республика Беларусь					
2010	140 905,5	35 095,4	105 810,1	40 164,8	65 645,3
2011	279 558,4	76 229,0	203 329,4	62 929,4	140 400,0
2012	455 068,7	138 798,2	316 270,5	122 024,0	194 246,5
2013	514 695,0	144 279,3	370 415,7	139 499,8	230 915,9
Области:					
Брестская					
2010	10 902,0	3 965,2	6 936,8	2 545,4	4 391,4
2011	17 770,9	6 412,1	11 358,8	4 233,7	7 125,1
2012	31 944,8	12 497,0	19 447,8	7 439,3	12 008,5
2013	40 956,8	15 287,5	25 669,3	9 980,1	15 689,2
Витебская					
2010	9 050,2	3 296,7	5 753,5	2 614,6	3 138,9
2011	17 397,9	4 862,6	12 535,3	3 853,0	8 682,3
2012	35 283,0	8 594,7	26 688,3	6 257,7	20 430,6
2013	32 002,0	9 264,9	22 737,1	7 974,2	14 762,9
Гомельская					
2010	8 491,2	3 685,6	4 805,6	2 205,3	2 600,3
2011	13 243,6	5 153,5	8 090,1	3 569,1	4 521,0
2012	23 088,3	8 897,3	14 191,0	6 232,5	7 958,5
2013	31 097,4	11 888,5	19 208,9	8 694,6	10 514,3
Гродненская					
2010	7 813,4	2 935,1	4 878,3	1 899,8	2 978,5
2011	12 652,6	4 138,2	8 514,4	3 671,5	4 842,9
2012	23 983,2	6 267,7	17 715,5	6 357,1	11 358,4
2013	29 789,8	9 308,5	20 481,3	8 958,9	11 522,4
г. Минск					
2010	80 171,1	12 743,1	67 428,0	24 094,5	43 333,5
2011	177 340,4	42 392,6	134 947,8	35 715,7	99 232,1
2012	263 898,8	78 423,8	185 475,0	73 800,5	111 674,6
2013	277 960,2	68 279,0	209 681,2	73 177,6	136 503,6
Минская					
2010	16 855,0	5 315,0	11 540,0	4 770,2	6 769,8
2011	29 078,2	8 639,7	20 438,5	8 457,0	11 981,5
2012	55 188,2	16 261,0	38 927,2	16 027,1	22 900,1
2013	75 460,6	20 171,6	55 289,0	22 828,9	32 460,1
Могилевская					
2010	7 622,7	3 154,8	4 467,9	2 035,0	2 432,9
2011	12 074,7	4 630,2	7 444,5	3 429,4	4 015,1
2012	21 682,4	7 856,7	13 825,7	5 909,9	7 915,8
2013	27 428,2	10 079,4	17 348,8	7 885,4	9 463,4

Продолжение табл. 1.10.6

	Микро-, малые и средние организации	В том числе			
		средние организации	микро- и малые организации	в том числе	
				микро	малые
Государственная форма собственности					
Республика Беларусь					
2010	9 762,0	6 258,9	3 503,1	248,4	3 254,7
2011	12 637,0	7 938,2	4 698,8	254,8	4 444,0
2012	20 720,0	14 014,7	6 705,3	423,1	6 282,2
2013	25 926,2	17 242,2	8 684,0	593,2	8 090,8
Области:					
Брестская					
2010	1 158,2	706,1	452,1	31,7	420,4
2011	1 498,0	990,4	507,6	42,1	465,6
2012	2 313,7	1 343,3	970,4	58,3	912,0
2013	3 729,6	2 302,5	1 427,1	79,7	1 347,3
Витебская					
2010	1 367,6	985,0	382,6	54,0	328,6
2011	1 973,8	1 391,5	582,3	65,8	516,5
2012	3 645,4	2 657,3	988,1	112,0	876,1
2013	4 289,8	2 873,1	1 416,7	148,3	1 268,4
Гомельская					
2010	1 401,4	1 139,8	261,6	60,5	201,1
2011	1 568,9	1 315,0	253,9	23,2	230,8
2012	2 652,7	2 261,5	391,2	40,1	351,1
2013	2 773,3	2 233,4	539,9	67,6	472,3
Гродненская					
2010	1 137,8	707,0	430,8	24,6	406,2
2011	1 264,9	808,3	456,6	32,0	424,5
2012	2 210,4	1 201,9	1 008,5	51,1	957,5
2013	2 858,8	1 886,5	972,3	71,9	900,3
г. Минск					
2010	2 753,4	1 275,9	1 477,5	29,5	1 448,0
2011	3 898,6	1 671,5	2 227,1	35,2	2 191,8
2012	5 883,4	3 540,9	2 342,5	57,5	2 285,0
2013	7 445,3	4 454,4	2 990,9	96,2	2 894,8
Минская					
2010	1 117,7	853,7	264,0	32,5	231,5
2011	1 370,3	984,3	386,0	36,0	350,0
2012	2 257,0	1 706,6	550,4	61,5	488,9
2013	2 969,9	2 176,2	793,7	88,8	704,9
Могилевская					
2010	826,0	591,5	234,5	15,6	218,9
2011	1 062,5	777,2	285,3	20,5	264,8
2012	1 757,4	1 303,2	454,2	42,6	411,6
2013	1 859,5	1 316,1	543,4	40,7	502,7

Продолжение табл. 1.10.6

	Микро-, малые и средние организации	В том числе			
		средние организации	микро- и малые организации	в том числе	
				микро	малые
Частная форма собственности					
Республика Беларусь					
2010	120 358,7	24 702,4	95 656,3	37 252,2	58 404,1
2011	250 529,1	63 468,8	187 060,3	58 250,4	128 809,9
2012	392 834,9	117 108,5	275 726,4	101 879,5	173 846,9
2013	443 552,6	116 170,1	327 382,5	128 381,1	199 001,4
Области:					
Брестская					
2010	9 247,5	3 114,9	6 132,6	2 451,3	3 681,3
2011	15 364,1	5 197,1	10 167,0	4 030,8	6 136,2
2012	28 203,9	10 944,5	17 259,4	7 189,5	10 070,0
2013	34 748,4	12 449,2	22 299,2	9 501,2	12 798,1
Витебская					
2010	7 295,6	2 186,4	5 109,2	2 514,4	2 594,8
2011	14 665,5	3 219,7	11 445,8	3 705,1	7 740,7
2012	29 867,5	5 007,9	24 859,6	6 009,8	18 849,8
2013	25 779,7	5 488,9	20 290,8	7 643,2	12 647,7
Гомельская					
2010	6 687,5	2 313,8	4 373,7	2 110,3	2 263,4
2011	10 826,0	3 240,4	7 585,6	3 472,6	4 113,0
2012	19 003,9	5 752,7	13 251,2	6 105,7	7 145,5
2013	26 580,0	8 505,5	18 074,5	8 553,0	9 521,5
Гродненская					
2010	6 410,2	2 169,1	4 241,1	1 844,7	2 396,4
2011	10 946,4	3 192,6	7 753,8	3 559,5	4 194,3
2012	21 059,0	4 939,7	16 119,3	6 143,5	9 975,9
2013	24 811,2	6 164,7	18 646,5	8 619,8	10 026,7
г. Минск					
2010	69 962,6	8 638,0	61 324,6	21 834,3	39 490,3
2011	162 788,9	37 707,2	125 081,7	32 359,9	92 721,8
2012	227 042,3	70 634,3	156 408,0	55 670,9	100 737,1
2013	240 880,4	58 760,0	182 120,4	64 906,4	117 214,0
Минская					
2010	14 182,1	3 885,6	10 296,5	4 497,0	5 799,5
2011	25 299,0	7 161,7	18 137,3	7 834,2	10 303,1
2012	48 949,4	13 670,4	35 279,0	15 013,7	20 265,3
2013	67 245,9	16 935,0	50 310,9	21 520,0	28 790,9
Могилевская					
2010	6 573,3	2 394,7	4 178,6	2 000,2	2 178,4
2011	10 639,2	3 750,1	6 889,1	3 288,3	3 600,8
2012	18 708,9	6 159,1	12 549,8	5 746,4	6 803,4
2013	23 507,0	7 866,8	15 640,2	7 637,5	8 002,7

Продолжение табл. 1.10.6

	Микро-, малые и средние организации	В том числе			
		средние организации	микро- и малые организации	в том числе	
				микро	малые
Иностранная форма собственности					
Республика Беларусь					
2010	10 784,8	4 134,1	6 650,7	2 664,3	3 986,4
2011	16 392,4	4 822,1	11 570,3	4 424,1	7 146,2
2012	41 513,9	7 675,1	33 838,8	19 721,4	14 117,4
2013	45 216,2	10 867,0	34 349,2	10 525,5	23 823,7
Области:					
Брестская					
2010	496,5	144,3	352,2	62,6	289,6
2011	908,7	224,6	684,1	160,7	523,4
2012	1 427,2	209,2	1 218,0	191,5	1 026,6
2013	2 478,8	535,8	1 943,0	399,2	1 543,8
Витебская					
2010	387,1	125,4	261,7	46,2	215,5
2011	758,6	251,4	507,2	82,1	425,1
2012	1 770,2	929,5	840,7	136,0	704,7
2013	1 932,5	903,0	1 029,5	182,7	846,8
Гомельская					
2010	402,2	231,9	170,3	34,5	135,8
2011	848,6	598,0	250,6	73,3	177,3
2012	1 431,7	883,1	548,6	86,7	461,9
2013	1 744,2	1 149,6	594,6	74,0	520,5
Гродненская					
2010	265,3	59,0	206,3	30,4	175,9
2011	441,4	137,4	304,0	80,0	224,0
2012	713,7	126,1	587,6	162,5	425,1
2013	2 119,8	1 257,2	862,6	267,1	595,4
г. Минск					
2010	7 455,1	2 829,2	4 625,9	2 230,8	2 395,1
2011	10 653,0	3 014,0	7 639,0	3 320,5	4 318,5
2012	30 973,1	4 248,7	26 724,4	18 072,0	8 652,5
2013	29 634,5	5 064,6	24 569,9	8 175,0	16 394,8
Минская					
2010	1 555,1	575,7	979,4	240,6	738,8
2011	2 409,0	493,7	1 915,3	586,9	1 328,4
2012	3 981,8	884,0	3 097,8	951,8	2 146,0
2013	5 244,8	1 060,4	4 184,4	1 220,1	2 964,3
Могилевская					
2010	223,5	168,6	54,9	19,2	35,7
2011	373,0	102,9	270,1	120,6	149,5
2012	1 216,1	394,4	821,7	120,9	700,8
2013	2 061,8	896,5	1 165,3	207,3	958,0

1.10.7. Себестоимость реализованной продукции, товаров, работ, услуг по видам экономической деятельности

(миллиардов рублей)

	Микро-, малые и средние организации	В том числе			
		средние организации	микро- и малые организации	в том числе	
				микро	малые
Всего					
2010	140 905,5	35 095,4	105 810,1	40 164,8	65 645,3
2011	279 558,4	76 229,0	203 329,4	62 929,4	140 400,0
2012	455 068,7	138 798,2	316 270,5	122 024,0	194 246,5
2013	514 695,0	144 279,3	370 415,7	139 499,8	230 915,9
виды деятельности: сельское хозяйство, охота и лесное хозяйство					
2010	4 859,8	3 979,2	880,6	268,3	612,3
2011	7 501,4	6 032,4	1 469,0	482,1	986,9
2012	14 713,0	11 903,9	2 809,1	770,7	2 038,3
2013	17 694,8	14 188,9	3 505,9	997,0	2 508,8
рыболовство, рыбоводство					
2010	73,7	48,6	25,1	4,3	20,8
2011	137,0	99,4	37,6	4,9	32,7
2012	156,9	120,6	36,3	9,7	26,6
2013	238,4	169,3	69,1	14,1	55,0
горнодобывающая промышленность					
2010	127,4	109,3	18,1	2,5	15,6
2011	212,5	170,9	41,6	18,8	22,8
2012	299,7	236,3	63,4	13,2	50,2
2013	467,3	252,9	214,4	101,2	113,2
обрабатывающая промышленность					
2010	23 943,6	8 858,7	15 084,9	3 214,3	11 870,6
2011	48 899,9	14 388,3	34 511,6	5 941,4	28 570,2
2012	92 325,4	43 043,8	49 281,6	13 270,5	36 011,0
2013	97 062,6	39 894,7	57 167,9	13 174,5	43 993,5
производство и распределение электроэнергии, газа и воды					
2010	157,0	122,9	34,1	1,4	32,7
2011	247,9	167,6	80,3	3,9	76,4
2012	428,9	266,7	162,2	11,8	150,4
2013	683,7	355,2	328,5	52,3	276,2
строительство					
2010	10 126,7	4 441,6	5 685,1	1 558,0	4 127,1
2011	14 766,2	5 595,8	9 170,4	2 712,4	6 458,0
2012	25 892,9	9 151,4	16 741,5	5 454,5	11 287,0
2013	39 411,5	12 590,4	26 821,1	8 586,9	18 234,2

Продолжение табл. 1.10.7

	Микро-, малые и средние организации	В том числе			
		средние организации	микро- и малые организации	в том числе	
				микро	малые
торговля; ремонт автомобилей, бытовых изделий и предметов личного пользования					
2010	83 608,2	13 382,1	70 226,1	26 374,1	43 852,0
2011	179 555,2	41 924,8	137 630,4	42 419,8	95 210,6
2012	276 803,2	62 710,3	214 092,9	86 600,5	127 492,4
2013	300 776,5	62 943,5	237 833,0	95 489,2	142 343,7
гостиницы и рестораны					
2010	1 085,2	341,8	743,4	267,6	475,8
2011	1 689,5	503,9	1 185,6	439,2	746,4
2012	3 081,1	988,7	2 092,4	799,6	1 292,8
2013	4 416,7	1 365,9	3 050,8	1 202,1	1 848,7
транспорт и связь					
2010	4 680,1	1 602,3	3 077,8	1 436,6	1 641,2
2011	8 487,1	2 520,2	5 966,9	2 670,0	3 296,9
2012	15 317,3	3 888,9	11 428,4	5 226,4	6 202,1
2013	20 827,1	4 516,8	16 310,3	8 195,9	8 114,4
финансовая деятельность					
2010	5 223,9	24,5	5 199,4	4 955,3	244,1
2011	5 090,6	70,7	5 019,9	4 576,2	443,8
2012	3 746,2	126,4	3 619,8	2 976,5	643,3
2013	1 917,4	156,0	1 761,4	992,7	768,7
операции с недвижимым имуществом, аренда и предоставление услуг потребителям					
2010	5 415,6	1 553,5	3 862,1	1 678,4	2 183,7
2011	10 177,2	3 528,0	6 649,2	3 003,0	3 646,2
2012	16 410,9	4 168,6	12 242,3	5 332,4	6 909,9
2013	23 646,4	5 379,5	18 266,9	8 567,2	9 699,7
образование					
2010	112,5	8,5	104,0	46,8	57,2
2011	148,6	9,8	138,8	65,2	73,5
2012	259,1	11,0	248,1	127,2	121,0
2013	409,0	10,7	398,3	222,5	175,8
здравоохранение и предоставление социальных услуг					
2010	321,4	144,4	177,0	80,2	96,8
2011	503,5	208,7	294,8	127,7	167,1
2012	1 052,8	405,0	647,8	224,0	423,8
2013	1 568,6	604,1	964,5	341,6	622,9
предоставление коммунальных, социальных и персональных услуг					
2010	1 170,4	478,0	692,4	277,0	415,4
2011	2 124,1	990,8	1 133,3	464,8	668,5
2012	4 556,6	1 752,0	2 804,6	1 206,9	1 597,6
2013	5 543,7	1 820,1	3 723,6	1 562,4	2 161,1

**1.10.8. Себестоимость реализованной продукции, товаров, работ, услуг
по видам экономической деятельности
по областям и г. Минску за 2013 год**

(миллиардов рублей)

	Республика Беларусь	В том числе области						
		Брест- ская	Витеб- ская	Гомель- ская	Гроднен- ская	г. Минск	Минская	Могилев- ская
Средние организации								
Всего	144 279,3	15 287,5	9 264,9	11 888,5	9 308,5	68 279,0	20 171,6	10 079,4
виды деятельности:								
сельское хозяйство, охота и лесное хозяйство	14 188,9	2 997,5	2 489,3	2 394,2	575,1	229,4	3 526,5	1 976,8
рыболовство, рыбоводство	169,3	40,1	–	55,4	–	–	73,8	–
горнодобывающая промышленность	252,9	64,2	20,8	–	13,1	–	69,9	84,9
обрабатывающая промышленность	39 894,7	4 400,3	2 864,4	3 959,1	4 425,4	13 607,4	6 954,9	3 683,3
производство и распределение электроэнергии, газа и воды	355,2	60,2	115,6	19,2	20,6	39,4	19,9	80,4
строительство	12 590,4	1 972,7	1 377,7	1 868,7	1 430,7	2 661,8	2 332,8	945,8
торговля; ремонт автомобилей, бытовых изделий и предметов личного пользования	62 943,5	4 484,7	1 276,0	2 353,3	2 090,6	44 913,4	5 354,6	2 470,8
гостиницы и рестораны	1 365,9	180,6	99,6	142,2	91,7	725,8	52,6	73,2
транспорт и связь	4 516,8	598,4	694,5	447,7	371,2	1 677,8	613,2	114,0
финансовая деятельность	156,0	–	–	–	–	156,0	–	–
операции с недвижимым имуществом, аренда и предоставление услуг потребителям	5 379,5	211,6	182,2	471,9	192,3	3 264,5	894,1	162,9
образование	10,7	–	–	–	–	10,7	–	–
здравоохранение и предоставление социальных услуг	604,1	89,6	49,7	70,1	19,2	201,7	138,9	34,9
предоставление коммунальных, социальных и персональных услуг	1 820,1	187,6	95,1	106,7	78,6	759,4	140,4	452,3

Продолжение табл. 1.10.8

	Республика Беларусь	В том числе области						
		Брест-ская	Витеб-ская	Гомель-ская	Гроднен-ская	г. Минск	Минская	Могилев-ская
Микро- и малые организации								
Всего	370 415,7	25 669,3	22 737,1	19 208,9	20 481,3	209 681,2	55 289,0	17 348,8
виды деятельности:								
сельское хозяйство, охота и лесное хозяйство	3 505,9	736,1	451,9	379,2	438,0	57,4	938,2	505,0
рыболовство, рыбоводство	69,1	21,3	18,3	1,5	6,3	0,4	10,9	10,4
горнодобывающая промышленность	214,4	19,5	0,2	23,8	93,1	5,1	68,6	4,1
обрабатывающая промышленность	57 167,9	5 805,6	4 363,0	3 621,8	4 458,5	20 182,9	14 175,1	4 561,0
производство и распределение электроэнергии, газа и воды	328,5	0,0	82,6	14,9	–	146,2	83,9	1,0
строительство	26 821,1	2 018,9	1 591,9	2 248,2	1 724,6	12 837,7	4 539,3	1 860,6
торговля; ремонт автомобилей, бытовых изделий и предметов личного пользования	237 833,0	12 872,8	12 788,9	10 499,6	10 920,1	152 870,7	29 540,3	8 340,6
гостиницы и рестораны	3 050,8	334,6	235,0	296,0	286,9	1 257,5	385,1	255,6
транспорт и связь	16 310,3	2 549,5	1 871,8	974,4	1 691,0	5 718,3	2 633,3	871,9
финансовая деятельность	1 761,4	75,3	38,2	30,7	21,8	1 510,2	73,0	12,3
операции с недвижимым имуществом, аренда и предоставление услуг потребителям	18 266,9	806,7	969,7	774,9	558,5	12 291,2	2 275,7	590,1
образование	398,3	24,0	34,3	44,7	30,7	187,5	53,5	23,6
здравоохранение и предоставление социальных услуг	964,5	57,9	50,7	116,6	49,6	451,4	192,9	45,4
предоставление коммунальных, социальных и персональных услуг	3 723,6	346,9	240,5	182,7	202,2	2 164,7	319,2	267,3

Продолжение табл. 1.10.8

	Республика Беларусь	В том числе области						
		Брест-ская	Витеб-ская	Гомель-ская	Гроднен-ская	г. Минск	Минская	Могилев-ская
Микроорганизации								
Всего	139 499,8	9 980,1	7 974,2	8 694,6	8 958,9	73 177,6	22 828,9	7 885,4
виды деятельности:								
сельское хозяйство, охота и лесное хозяйство	997,0	213,0	92,4	126,3	170,2	20,0	263,9	111,1
рыболовство, рыбоводство	14,1	2,2	0,7	1,5	3,6	0,4	4,0	1,7
горнодобывающая промышленность	101,2	5,4	0,2	0,7	75,3	0,3	19,4	–
обрабатывающая промышленность	13 174,5	975,7	771,5	1 053,6	974,1	5 052,0	3 298,2	1 049,3
производство и распределение электроэнергии, газа и воды	52,3	0,0	2,6	0,3	–	19,2	29,2	1,0
строительство	8 586,9	621,0	423,6	709,1	566,6	3 934,6	1 782,3	549,8
торговля; ремонт автомобилей, бытовых изделий и предметов личного пользования	95 489,2	6 163,1	5 416,3	5 489,0	5 656,7	53 629,2	14 129,6	5 005,4
гостиницы и рестораны	1 202,1	184,4	106,2	142,0	89,3	396,9	172,7	110,7
транспорт и связь	8 195,9	1 225,2	564,9	588,4	892,4	2 848,6	1 555,2	521,2
финансовая деятельность	992,7	40,7	34,1	24,0	16,2	821,9	45,0	10,9
операции с недвижимым имуществом, аренда и предоставление услуг потребителям	8 567,2	409,7	415,6	420,8	315,1	5 412,4	1 262,0	331,6
образование	222,5	8,2	20,1	20,0	15,8	113,1	35,7	9,5
здравоохранение и предоставление социальных услуг	341,6	38,3	31,5	36,2	26,3	150,7	41,6	17,0
предоставление коммунальных, социальных и персональных услуг	1 562,4	93,1	94,6	82,8	157,3	778,2	190,2	166,2

Продолжение табл. 1.10.8

	Республика Беларусь	В том числе области						
		Брест-ская	Витеб-ская	Гомель-ская	Гроднен-ская	г. Минск	Минская	Могилев-ская
Малые организации								
Всего	230 915,9	15 689,2	14 762,9	10 514,3	11 522,4	136 503,6	32 460,1	9 463,4
виды деятельности:								
сельское хозяйство, охота и лесное хозяйство	2 508,8	523,2	359,5	252,9	267,8	37,4	674,3	393,8
рыболовство, рыбоводство	55,0	19,1	17,6	–	2,7	–	6,9	8,7
горнодобывающая промышленность	113,2	14,2	–	23,1	17,8	4,8	49,2	4,1
обрабатывающая промышленность	43 993,5	4 829,9	3 591,5	2 568,1	3 484,4	15 130,9	10 876,9	3 511,7
производство и распределение электроэнергии, газа и воды	276,2	–	79,9	14,6	–	127,0	54,7	–
строительство	18 234,2	1 397,9	1 168,3	1 539,1	1 158,0	8 903,1	2 757,0	1 310,7
торговля; ремонт автомобилей, бытовых изделий и предметов личного пользования	142 343,7	6 709,7	7 372,6	5 010,6	5 263,4	99 241,5	15 410,7	3 335,2
гостиницы и рестораны	1 848,7	150,2	128,8	154,0	197,6	860,6	212,4	145,0
транспорт и связь	8 114,4	1 324,3	1 306,9	386,0	798,6	2 869,7	1 078,1	350,7
финансовая деятельность	768,7	34,6	4,1	6,6	5,6	688,3	28,0	1,4
операции с недвижимым имуществом, аренда и предоставление услуг потребителям	9 699,7	397,0	554,1	354,0	243,4	6 878,8	1 013,8	258,6
образование	175,8	15,8	14,2	24,7	14,9	74,3	17,8	14,0
здравоохранение и предоставление социальных услуг	622,9	19,6	19,2	80,5	23,3	300,6	151,4	28,4
предоставление коммунальных, социальных и персональных услуг	2 161,1	253,8	146,0	100,0	44,9	1 386,5	129,0	101,0

1.10.9. Прибыль, убыток (-) от реализации продукции, товаров, работ, услуг по формам собственности по областям и г. Минску

(миллиардов рублей)

	Микро-, малые и средние организации	В том числе			
		средние организации	микро- и малые организации	в том числе	
				микро	малые
Всего					
Республика Беларусь					
2009	6 807,9	1 646,7	5 161,2	1 844,0	3 317,2
2010	8 760,9	2 023,3	6 737,6	2 608,6	4 129,0
2011	33 519,6	8 026,1	25 493,5	8 527,6	16 965,9
2012	50 980,6	16 868,9	34 111,7	12 528,0	21 583,6
2013	42 729,3	9 783,4	32 945,9	14 394,1	18 551,8
Области:					
Брестская					
2009	512,9	150,0	362,9	157,6	205,3
2010	707,2	178,6	528,6	223,7	304,9
2011	2 417,2	849,3	1 567,9	601,3	966,7
2012	3 337,1	1 488,8	1 848,3	794,9	1 053,5
2013	3 233,0	1 108,0	2 125,0	916,0	1 208,9
Витебская					
2009	368,2	58,3	309,9	107,8	202,1
2010	388,6	68,1	320,5	146,3	174,2
2011	2 380,3	410,1	1 970,2	353,4	1 616,8
2012	5 699,4	684,2	5 015,2	665,3	4 349,9
2013	3 069,5	391,8	2 677,7	776,6	1 901,0
Гомельская					
2009	439,9	171,6	268,3	110,7	157,6
2010	608,7	188,2	420,5	199,6	220,9
2011	1 664,5	670,3	994,2	437,7	556,4
2012	2 596,1	1 068,9	1 527,2	653,9	873,2
2013	3 072,5	1 135,1	1 937,4	982,5	954,8
Гродненская					
2009	449,0	138,1	310,9	131,7	179,2
2010	624,2	193,0	431,2	168,5	262,7
2011	1 831,6	518,9	1 312,7	501,1	811,6
2012	2 947,8	870,7	2 077,1	691,2	1 385,8
2013	2 850,9	934,9	1 916,0	897,4	1 018,5
г. Минск					
2009	3 881,7	917,9	2 963,8	933,2	2 030,6
2010	4 827,0	1 114,2	3 712,8	1 285,3	2 427,5
2011	19 386,4	3 988,6	15 397,8	5 034,9	10 362,9
2012	27 192,8	9 568,6	17 624,2	7 413,6	10 210,6
2013	21 015,5	3 853,0	17 162,5	7 329,1	9 833,5
Минская					
2009	840,5	138,5	702,0	286,3	415,7
2010	1 151,0	156,1	994,9	432,5	562,4
2011	4 511,1	1 136,1	3 375,0	1 203,2	2 171,8
2012	7 236,6	2 420,1	4 816,5	1 758,9	3 057,6
2013	7 541,3	1 797,1	5 744,2	2 711,8	3 032,4
Могилевская					
2009	315,7	72,3	243,4	116,7	126,7
2010	454,2	125,1	329,1	152,7	176,4
2011	1 328,4	452,7	875,7	396,0	479,7
2012	1 970,8	767,6	1 203,2	550,2	653,0
2013	1 946,8	563,6	1 383,2	780,6	602,6

Продолжение табл. 1.10.9

	Микро-, малые и средние организации	В том числе			
		средние организации	микро- и малые организации	в том числе	
				микро	малые
Государственная форма собственности					
Республика Беларусь					
2009	694,6	470,8	223,8	33,5	190,3
2010	700,3	441,5	258,8	39,1	219,7
2011	1 115,7	706,4	409,3	38,1	371,2
2012	1 861,1	1 280,3	580,8	48,1	532,6
2013	1 825,4	1 092,4	733,0	104,5	628,4
Области:					
Брестская					
2009	82,1	43,4	38,7	5,4	33,3
2010	89,8	47,4	42,4	7,3	35,1
2011	99,4	55,5	43,9	8,2	35,6
2012	176,9	103,1	73,8	10,3	63,5
2013	233,6	129,8	103,8	14,5	89,4
Витебская					
2009	28,4	9,0	19,4	4,2	15,2
2010	9,2	-6,4	15,6	1,2	14,4
2011	90,7	55,6	35,1	1,3	33,9
2012	181,3	129,4	51,9	1,9	50,0
2013	95,0	39,8	55,2	5,9	49,4
Гомельская					
2009	72,4	59,3	13,1	5,1	8,0
2010	55,6	34,2	21,4	7,1	14,3
2011	164,6	133,9	30,7	5,4	25,3
2012	298,3	263,6	34,7	9,4	25,3
2013	204,0	133,8	70,2	20,2	50,0
Гродненская					
2009	81,1	48,3	32,8	5,3	27,5
2010	89,2	46,7	42,5	5,7	36,8
2011	102,5	73,3	29,2	6,2	23,0
2012	249,6	119,2	130,4	8,0	122,4
2013	320,4	190,0	130,4	18,4	112,1
г. Минск					
2009	311,0	232,0	79,0	1,4	77,6
2010	369,5	282,1	87,4	4,4	83,0
2011	522,0	309,5	212,5	6,6	205,9
2012	645,4	443,2	202,2	2,8	199,5
2013	703,9	439,7	264,2	18,5	245,7
Минская					
2009	69,9	47,6	22,3	6,9	15,4
2010	34,5	8,1	26,4	6,9	19,5
2011	69,6	37,4	32,2	4,8	27,4
2012	171,6	124,4	47,2	8,5	38,7
2013	127,9	64,0	63,9	17,6	46,3
Могилевская					
2009	49,7	31,2	18,5	5,2	13,3
2010	52,5	29,4	23,1	6,5	16,6
2011	67,0	41,3	25,7	5,6	20,1
2012	137,8	97,3	40,5	7,3	33,2
2013	140,6	95,4	45,2	9,6	35,6

Продолжение табл. 1.10.9

	Микро-, малые и средние организации	В том числе			
		средние организации	микро- и малые организации	в том числе	
				микро	малые
Частная форма собственности					
Республика Беларусь					
2009	5 629,2	1 013,9	4 615,3	1 740,4	2 874,9
2010	7 475,5	1 397,9	6 077,6	2 441,2	3 636,4
2011	29 720,3	6 516,5	23 203,8	7 856,3	15 347,5
2012	44 542,7	14 790,4	29 752,3	10 763,9	18 988,4
2013	36 505,9	7 629,9	28 876,0	13 291,4	15 584,6
Области:					
Брестская					
2009	418,4	104,7	313,7	149,7	164,0
2010	586,1	125,5	460,6	214,3	246,3
2011	2 108,9	736,9	1 372,0	572,0	800,0
2012	2 964,2	1 355,9	1 608,3	771,2	837,1
2013	2 689,6	868,5	1 821,1	883,0	938,1
Витебская					
2009	291,5	36,0	255,5	100,3	155,2
2010	354,1	62,4	291,7	143,4	148,3
2011	2 118,2	298,1	1 820,1	341,1	1 479,0
2012	4 987,4	474,6	4 512,8	646,4	3 866,4
2013	2 777,8	255,8	2 522,0	738,8	1 783,2
Гомельская					
2009	326,9	78,5	248,4	103,7	144,7
2010	531,5	141,6	389,9	191,4	198,5
2011	1 343,4	440,4	903,0	417,3	485,7
2012	2 123,9	710,4	1 413,5	636,0	777,5
2013	2 722,8	881,2	1 841,6	949,3	892,4
Гродненская					
2009	352,0	86,4	265,6	124,6	141,0
2010	513,5	142,4	371,1	159,1	212,0
2011	1 646,9	428,1	1 218,8	484,9	733,8
2012	2 624,1	742,7	1 881,4	656,5	1 224,8
2013	2 399,1	688,0	1 711,1	838,4	872,7
г. Минск					
2009	3 261,4	592,1	2 669,3	878,7	1 790,6
2010	4 055,6	711,7	3 343,9	1 170,4	2 173,5
2011	17 265,0	3 248,9	14 016,1	4 522,3	9 493,9
2012	23 370,6	8 649,4	14 721,2	5 812,0	8 909,2
2013	17 287,5	2 900,5	14 387,0	6 528,9	7 858,1
Минская					
2009	721,6	75,6	646,0	272,2	373,8
2010	1 057,0	141,7	915,3	416,7	498,6
2011	4 050,6	982,4	3 068,2	1 141,8	1 926,4
2012	6 667,7	2 162,7	4 505,0	1 688,7	2 816,3
2013	6 883,1	1 546,4	5 336,7	2 598,4	2 738,3
Могилевская					
2009	257,4	40,6	216,8	111,2	105,6
2010	377,7	72,6	305,1	145,9	159,2
2011	1 187,3	381,7	805,6	376,9	428,7
2012	1 805,0	694,8	1 110,2	553,2	557,0
2013	1 746,0	489,6	1 256,4	754,6	501,8

Продолжение табл. 1.10.9

	Микро-, малые и средние организации	В том числе			
		средние организации	микро- и малые организации	в том числе	
				микро	малые
Иностранная форма собственности					
Республика Беларусь					
2009	484,2	162,1	322,1	70,1	252,0
2010	585,1	183,9	401,2	128,3	272,9
2011	2 683,6	803,2	1 880,4	633,2	1 247,2
2012	4 576,8	798,2	3 778,6	1 716,0	2 062,7
2013	4 398,1	1 061,1	3 337,0	998,2	2 338,7
Области:					
Брестская					
2009	12,4	1,9	10,5	2,5	8,0
2010	31,4	5,7	25,7	2,2	23,5
2011	209,0	56,9	152,1	21,0	131,1
2012	196,0	29,8	166,2	13,4	152,8
2013	309,7	109,7	200,0	18,6	181,4
Витебская					
2009	48,4	13,4	35,0	3,3	31,7
2010	25,3	12,1	13,2	1,7	11,5
2011	171,4	56,4	115,0	11,0	104,0
2012	530,7	80,2	450,5	17,0	433,5
2013	196,6	96,2	100,4	32,0	68,4
Гомельская					
2009	40,6	33,8	6,8	1,9	4,9
2010	21,7	12,5	9,2	1,1	8,1
2011	156,5	96,0	60,5	15,0	45,5
2012	173,8	94,8	79,0	8,5	70,5
2013	145,6	120,1	25,5	13,1	12,5
Гродненская					
2009	15,9	3,4	12,5	1,8	10,7
2010	21,4	3,8	17,6	3,6	14,0
2011	82,3	17,5	64,8	10,0	54,7
2012	74,0	8,7	65,3	26,7	38,6
2013	131,3	56,9	74,4	40,6	33,7
г. Минск					
2009	309,3	93,8	215,5	53,1	162,4
2010	401,9	120,4	281,5	110,5	171,0
2011	1 599,4	430,3	1 169,1	506,1	663,0
2012	3 176,8	476,0	2 700,8	1 598,9	1 101,8
2013	3 024,3	512,9	2 511,4	781,7	1 729,7
Минская					
2009	49,0	15,3	33,7	7,2	26,5
2010	59,4	6,3	53,1	8,9	44,2
2011	391,0	116,4	274,6	56,6	218,0
2012	397,4	133,0	264,4	61,8	202,6
2013	530,3	186,6	343,7	95,9	247,8
Могилевская					
2009	8,6	0,5	8,1	0,3	7,8
2010	24,0	23,1	0,9	0,3	0,6
2011	74,0	29,7	44,3	13,5	30,9
2012	27,9	-24,5	52,4	-10,3	62,7
2013	60,3	-21,3	81,6	16,4	65,3

1.10.10. Прибыль, убыток (-) от реализации продукции, товаров, работ, услуг по видам экономической деятельности

(миллиардов рублей)

	Микро-, малые и средние организации	В том числе			
		средние организации	микро- и малые организации	в том числе	
				микро	малые
Всего					
2009	6 807,9	1 646,7	5 161,2	1 844,0	3 317,2
2010	8 760,9	2 023,3	6 737,6	2 608,6	4 129,0
2011	33 519,6	8 026,1	25 493,5	8 527,6	16 965,9
2012	50 980,6	16 868,9	34 111,7	12 528,0	21 583,6
2013	42 729,3	9 783,4	32 945,9	14 394,1	18 551,8
виды деятельности: сельское хозяйство, охота и лесное хозяйство					
2009	-109,6	-179,8	70,2	44,6	25,6
2010	-128,0	-234,6	106,6	65,3	41,3
2011	1 109,9	758,3	351,6	128,6	223,0
2012	2 469,6	1 867,0	602,6	191,1	411,4
2013	911,7	349,3	562,4	258,6	303,8
рыболовство, рыбоводство					
2009	-0,8	-0,9	0,1	0,3	-0,2
2010	-11,3	-7,7	-3,6	0,1	-3,7
2011	6,2	2,0	4,2	0,8	3,4
2012	18,6	13,2	5,4	1,9	3,5
2013	-28,9	-28,7	-0,2	2,9	-3,1
горнодобывающая промышленность					
2009	5,1	1,8	3,3	1,0	2,3
2010	2,5	-0,3	2,8	0,7	2,1
2011	25,7	17,5	8,2	5,9	2,3
2012	19,8	6,0	13,8	1,5	12,3
2013	25,0	-5,3	30,3	11,5	18,8
обрабатывающая промышленность					
2009	1 856,4	593,1	1 263,3	235,7	1 027,6
2010	2 303,0	831,3	1 471,7	377,8	1 093,9
2011	9 727,6	3 048,3	6 679,3	946,0	5 733,3
2012	16 821,1	9 446,2	7 374,9	2 223,8	5 151,2
2013	10 244,3	4 077,1	6 167,2	1 575,9	4 591,3
производство и распределение электроэнергии, газа и воды					
2009	10,7	7,6	3,1	0,2	2,9
2010	15,3	9,3	6,0	0,4	5,6
2011	13,3	4,7	8,6	2,1	6,5
2012	38,4	17,4	21,0	1,7	19,3
2013	52,3	19,5	32,8	5,1	27,7
строительство					
2009	862,4	352,4	510,0	146,8	363,2
2010	1 040,6	318,5	722,1	277,0	445,1
2011	1 310,2	266,7	1 043,5	425,8	617,8
2012	3 160,0	706,6	2 453,4	971,0	1 482,4
2013	5 489,8	1 034,5	4 455,3	1 891,8	2 563,5

Продолжение табл. 1.10.10

	Микро-, малые и средние организации	В том числе			
		средние организации	микро- и малые организации	в том числе	
				микро	малые
торговля; ремонт автомобилей, бытовых изделий и предметов личного пользования					
2009	2 542,7	482,4	2 060,3	847,9	1 212,4
2010	3 435,9	562,6	2 873,3	1 100,4	1 772,9
2011	16 712,6	3 037,6	13 675,0	5 099,2	8 575,8
2012	20 979,5	3 634,9	17 344,6	6 102,2	11 242,4
2013	15 946,4	2 732,5	13 213,9	5 893,2	7 320,7
гостиницы и рестораны					
2009	39,2	13,3	25,9	2,5	23,4
2010	38,7	19,7	19,0	8,6	10,4
2011	124,8	55,5	69,3	21,2	48,1
2012	228,9	86,3	142,6	69,2	73,4
2013	272,1	81,5	190,6	87,1	103,5
транспорт и связь					
2009	283,6	71,9	211,7	130,9	80,8
2010	438,9	111,9	327,0	185,5	141,5
2011	1 021,8	155,6	866,2	428,1	438,1
2012	1 506,7	151,2	1 355,5	773,6	581,9
2013	1 795,3	223,0	1 572,3	911,7	660,5
финансовая деятельность					
2009	112,1	-6,6	118,7	33,5	85,2
2010	81,4	8,8	72,6	25,3	47,3
2011	481,7	30,3	451,4	128,1	323,2
2012	532,4	54,6	477,8	194,6	283,2
2013	700,8	55,0	645,8	255,8	390,0
операции с недвижимым имуществом, аренда и предоставление услуг потребителям					
2009	1 096,3	277,8	818,5	365,5	453,0
2010	1 392,1	341,6	1 050,5	528,5	522,0
2011	2 673,8	511,4	2 162,4	1 267,0	895,4
2012	4 415,7	509,9	3 905,8	1 841,3	2 064,5
2013	6 297,8	894,6	5 403,2	3 207,2	2 196,1
образование					
2009	11,9	1,1	10,8	5,0	5,8
2010	8,7	0,3	8,4	4,7	3,7
2011	12,5	-0,3	12,8	8,6	4,2
2012	25,8	-0,4	26,2	14,8	11,3
2013	41,3	0,2	41,1	25,3	15,8
здравоохранение и предоставление социальных услуг					
2009	26,6	21,6	5,0	3,5	1,5
2010	29,5	25,6	3,9	0,8	3,1
2011	34,7	21,3	13,4	5,5	7,9
2012	141,2	97,5	43,7	24,6	19,1
2013	204,2	98,0	106,2	35,7	70,6
предоставление коммунальных, социальных и персональных услуг					
2009	71,3	11,0	60,3	26,6	33,7
2010	113,6	36,3	77,3	33,5	43,8
2011	244,3	96,7	147,6	60,7	86,9
2012	600,6	256,1	344,5	116,7	227,7
2013	746,7	221,6	525,1	232,4	292,7

**1.10.11. Прибыль, убыток (-) от реализации продукции, товаров, работ, услуг
по видам экономической деятельности
по областям и г. Минску за 2013 год**

(миллиардов рублей)

	Республика Беларусь	В том числе области						
		Брест- ская	Витеб- ская	Гомель- ская	Гроднен- ская	г. Минск	Минская	Могилев- ская
Средние организации								
Всего	9 783,4	1 108,0	391,8	1 135,1	934,9	3 853,0	1 797,1	563,6
виды деятельности:								
сельское хозяйство, охота и лесное хозяйство	349,3	122,4	-58,8	80,7	40,6	33,3	54,8	76,3
рыболовство, рыбоводство	-28,7	-12,5	–	-14,5	–	–	-1,7	–
горнодобывающая промышленность	-5,3	-2,6	2,3	–	-4,9	–	-5,3	5,3
обрабатывающая промышленность	4 077,1	544,9	207,1	459,0	635,6	961,0	1 140,6	128,9
производство и распределение электроэнергии, газа и воды	19,5	3,7	1,2	1,3	4,1	6,1	1,6	1,5
строительство	1 034,5	150,7	119,4	171,9	135,8	257,3	134,3	65,0
торговля; ремонт автомобилей, бытовых изделий и предметов личного пользования	2 732,5	212,0	21,0	319,0	65,2	1 651,8	225,6	237,8
гостиницы и рестораны	81,5	11,3	2,6	7,8	1,6	56,0	-1,2	3,3
транспорт и связь	223,0	20,3	48,5	44,3	33,5	35,6	48,1	-7,4
финансовая деятельность	55,0	–	–	–	–	55,0	–	–
операции с недвижимым имуществом, аренда и предоставление услуг потребителям	894,6	27,1	24,4	49,6	26,2	557,4	180,0	29,8
образование	0,2	–	–	–	–	0,2	–	–
здравоохранение и предоставление социальных услуг	98,0	19,1	18,2	4,3	1,6	30,6	17,4	6,8
предоставление коммунальных, социальных и персональных услуг	221,6	11,5	5,9	11,6	-4,5	177,9	2,8	16,3

Продолжение табл. 1.10.11

	Республика Беларусь	В том числе области						
		Брест- ская	Витеб- ская	Гомель- ская	Гроднен- ская	г. Минск	Минская	Могилев- ская
Микро- и малые организации								
Всего	32 945,9	2 125,0	2 677,7	1 937,4	1 916,0	17 162,5	5 744,2	1 383,2
виды деятельности:								
сельское хозяйство, охота и лесное хозяйство	562,4	142,0	32,9	74,4	102,2	4,8	130,3	75,8
рыболовство, рыбоводство	-0,2	-2,7	0,5	0,4	1,5	-0,2	0,3	-0,0
горнодобывающая промышленность	30,3	-0,1	0,1	6,8	1,3	5,8	12,3	4,1
обрабатывающая промышленность	6 167,2	571,6	661,5	322,3	468,7	2 108,0	1 689,7	345,4
производство и распределение электроэнергии, газа и воды	32,8	0,0	2,9	3,8	0,0	26,1	-4,0	4,0
строительство	4 455,3	286,7	223,5	583,2	304,2	1 941,9	842,6	273,2
торговля; ремонт автомобилей, бытовых изделий и предметов личного пользования	13 213,9	628,7	1 200,3	533,2	646,4	7 894,6	1 955,9	354,8
гостиницы и рестораны	190,6	19,8	14,2	13,8	14,3	97,5	14,4	16,7
транспорт и связь	1 572,3	152,1	196,4	115,1	197,1	493,4	316,8	101,4
финансовая деятельность	645,8	39,5	8,7	13,2	3,7	550,9	27,2	2,5
операции с недвижимым имуществом, аренда и предоставление услуг потребителям	5 403,2	243,2	278,9	244,0	136,7	3 650,2	691,3	158,9
образование	41,1	4,2	3,4	5,0	4,1	19,9	1,2	3,4
здравоохранение и предоставление социальных услуг	106,2	8,3	5,2	10,6	6,8	52,9	15,1	7,3
предоставление коммунальных, социальных и персональных услуг	525,1	31,7	49,4	11,5	28,9	316,7	51,1	35,7

Продолжение табл. 1.10.11

	Республика Беларусь	В том числе области						
		Брест- ская	Витеб- ская	Гомель- ская	Гроднен- ская	г. Минск	Минская	Могилев- ская
Микроорганизации								
Всего	14 394,1	916,0	776,6	982,5	897,4	7 329,1	2 711,8	780,6
виды деятельности:								
сельское хозяйство, охота и лесное хозяйство	258,6	59,6	14,9	34,7	37,7	4,2	79,5	27,9
рыболовство, рыбоводство	2,9	0,2	0,1	0,4	1,3	-0,2	0,6	0,5
горнодобывающая промышленность	11,5	1,4	0,1	0,1	0,7	5,6	3,7	—
обрабатывающая промышленность	1 575,9	91,3	98,0	156,8	117,8	509,7	467,2	135,1
производство и распределение электроэнергии, газа и воды	5,1	0,0	-0,0	0,0	0,0	5,6	-4,5	4,0
строительство	1 891,8	114,4	83,3	182,6	113,4	824,6	452,2	121,2
торговля; ремонт автомобилей, бытовых изделий и предметов личного пользования	5 893,2	354,1	326,1	328,9	358,9	3 368,7	906,6	249,9
гостиницы и рестораны	87,1	12,9	9,3	11,9	11,8	21,7	7,0	12,6
транспорт и связь	911,7	90,6	59,1	85,0	136,1	259,5	219,0	62,4
финансовая деятельность	255,8	30,2	7,0	6,2	4,2	196,5	9,4	2,3
операции с недвижимым имуществом, аренда и предоставление услуг потребителям	3 207,2	152,8	163,1	158,4	85,9	1 984,6	526,5	135,9
образование	25,3	1,1	2,0	2,3	2,6	15,3	-0,3	2,3
здравоохранение и предоставление социальных услуг	35,7	5,6	3,9	1,6	2,2	7,2	11,6	3,5
предоставление коммунальных, социальных и персональных услуг	232,4	1,8	9,7	13,5	24,8	126,3	33,2	23,0

Продолжение табл. 1.10.11

	Республика Беларусь	В том числе области						
		Брест- ская	Витеб- ская	Гомель- ская	Гроднен- ская	г. Минск	Минская	Могилев- ская
Малые организации								
Всего	18 551,8	1 208,9	1 901,0	954,8	1 018,5	9 833,5	3 032,4	602,6
виды деятельности:								
сельское хозяйство, охота и лесное хозяйство	303,8	82,4	17,9	39,7	64,5	0,7	50,8	47,9
рыболовство, рыбоводство	-3,1	-2,9	0,4	–	0,2	–	-0,3	-0,5
горнодобывающая промышленность	18,8	-1,5	–	6,7	0,7	0,3	8,6	4,1
обрабатывающая промышленность	4 591,3	480,4	563,4	165,5	350,9	1 598,3	1 222,5	210,2
производство и распределение электроэнергии, газа и воды	27,7	–	2,9	3,8	–	20,5	0,5	–
строительство	2 563,5	172,2	140,1	400,6	190,8	1 117,3	390,4	152,0
торговля; ремонт автомобилей, бытовых изделий и предметов личного пользования	7 320,7	274,6	874,2	204,3	287,6	4 525,8	1 049,3	104,9
гостиницы и рестораны	103,5	6,9	4,9	2,0	2,5	75,8	7,4	4,1
транспорт и связь	660,5	61,5	137,3	30,2	61,0	233,9	97,7	39,0
финансовая деятельность	390,0	9,3	1,7	7,0	-0,5	354,4	17,8	0,2
операции с недвижимым имуществом, аренда и предоставление услуг потребителям	2 196,1	90,4	115,8	85,6	50,8	1 665,6	164,8	23,0
образование	15,8	3,1	1,4	2,7	1,5	4,6	1,5	1,0
здравоохранение и предоставление социальных услуг	70,6	2,6	1,3	8,9	4,6	45,8	3,5	3,8
предоставление коммунальных, социальных и персональных услуг	292,7	29,9	39,6	-2,0	4,1	190,5	17,9	12,8

1.10.12. Рентабельность реализованной продукции, товаров, работ, услуг по формам собственности по областям и г. Минску

(в процентах)

	Микро-, малые и средние организации	В том числе			
		средние организации	микро- и малые организации	в том числе	
				микро	малые
Всего					
Республика Беларусь					
2010	6,2	5,8	6,4	6,5	6,3
2011	12,0	10,5	12,5	13,6	12,1
2012	11,2	12,2	10,8	10,3	11,1
2013	8,3	6,8	8,9	10,3	8,0
Области:					
Брестская					
2010	6,5	4,5	7,6	8,8	6,9
2011	13,6	13,2	13,8	14,2	13,6
2012	10,4	11,9	9,5	10,7	8,8
2013	7,9	7,2	8,3	9,2	7,7
Витебская					
2010	4,3	2,1	5,6	5,6	5,5
2011	13,7	8,4	15,7	9,2	18,6
2012	16,2	8,0	18,8	10,6	21,3
2013	9,6	4,2	11,8	9,7	12,9
Гомельская					
2010	7,2	5,1	8,7	9,1	8,5
2011	12,6	13,0	12,3	12,3	12,3
2012	11,2	12,0	10,8	10,5	11,0
2013	9,9	9,5	10,1	11,3	9,1
Гродненская					
2010	8,0	6,6	8,8	8,9	8,8
2011	14,5	12,5	15,4	13,6	16,8
2012	12,3	13,9	11,7	10,9	12,2
2013	9,6	10,0	9,4	10,0	8,8
г. Минск					
2010	6,0	8,7	5,5	5,3	5,6
2011	10,9	9,4	11,4	14,1	10,4
2012	10,3	12,2	9,5	10,0	9,1
2013	7,6	5,6	8,2	10,0	7,2
Минская					
2010	6,8	2,9	8,6	9,1	8,3
2011	15,5	13,2	16,5	14,2	18,1
2012	13,1	14,9	12,4	11,0	13,4
2013	10,0	8,9	10,4	11,9	9,3
Могилевская					
2010	6,0	4,0	7,4	7,5	7,3
2011	11,0	9,8	11,8	11,5	11,9
2012	9,1	9,8	8,7	9,3	8,2
2013	7,1	5,6	8,0	9,9	6,4

Продолжение табл. 1.10.12

	Микро-, малые и средние организации	В том числе			
		средние организации	микро- и малые организации	в том числе	
				микро	малые
Государственная форма собственности					
Республика Беларусь					
2010	7,2	7,1	7,4	15,7	6,8
2011	8,8	8,9	8,7	15,0	8,4
2012	9,0	9,1	8,7	11,4	8,5
2013	7,0	6,3	8,4	17,6	7,8
Области:					
Брестская					
2010	7,8	6,7	9,4	23,1	8,3
2011	6,6	5,6	8,6	19,6	7,6
2012	7,6	7,7	7,6	17,7	7,0
2013	6,3	5,6	7,3	18,2	6,6
Витебская					
2010	0,7	-0,6	4,1	2,2	4,4
2011	4,6	4,0	6,0	1,9	6,6
2012	5,0	4,9	5,2	1,7	5,7
2013	2,2	1,4	3,9	4,0	3,9
Гомельская					
2010	4,0	3,0	8,2	11,7	7,1
2011	10,5	10,2	12,1	23,4	10,9
2012	11,2	11,7	8,9	23,4	7,2
2013	7,4	6,0	13,0	29,9	10,6
Гродненская					
2010	7,8	6,6	9,9	23,2	9,1
2011	8,1	9,1	6,4	19,4	5,4
2012	11,3	9,9	12,9	15,6	12,8
2013	11,2	10,1	13,4	25,5	12,4
г. Минск					
2010	13,4	22,1	5,9	15,0	5,7
2011	13,4	18,5	9,5	18,7	9,4
2012	11,0	12,5	8,6	4,8	8,7
2013	9,5	9,9	8,8	19,2	8,5
Минская					
2010	3,1	1,0	10,0	21,2	8,5
2011	5,1	3,8	8,3	13,3	7,8
2012	7,6	7,3	8,6	13,8	7,9
2013	4,3	2,9	8,0	19,8	6,6
Могилевская					
2010	6,4	5,0	9,8	41,7	7,6
2011	6,3	5,3	9,0	27,3	7,6
2012	7,8	7,5	8,9	17,1	8,1
2013	7,6	7,2	8,3	23,6	7,1

Продолжение табл. 1.10.12

	Микро-, малые и средние организации	В том числе			
		средние организации	микро- и малые организации	в том числе	
				микро	малые
Частная форма собственности					
Республика Беларусь					
2010	6,2	5,7	6,4	6,6	6,2
2011	11,9	10,3	12,4	13,5	11,9
2012	11,3	12,6	10,8	10,6	10,9
2013	8,2	6,6	8,8	10,4	7,8
Области:					
Брестская					
2010	6,3	4,0	7,5	8,7	6,7
2011	13,7	14,2	13,5	14,2	13,0
2012	10,5	12,4	9,3	10,7	8,3
2013	7,7	7,0	8,2	9,3	7,3
Витебская					
2010	4,9	2,9	5,7	5,7	5,7
2011	14,4	9,3	15,9	9,2	19,1
2012	16,7	9,5	18,2	10,8	20,5
2013	10,8	4,7	12,4	9,7	14,1
Гомельская					
2010	7,9	6,1	8,9	9,1	8,8
2011	12,4	13,6	11,9	12,0	11,8
2012	11,2	12,3	10,7	10,4	10,9
2013	10,2	10,4	10,2	11,1	9,4
Гродненская					
2010	8,0	6,6	8,8	8,6	8,8
2011	15,0	13,4	15,7	13,6	17,5
2012	12,5	15,0	11,7	10,7	12,3
2013	9,7	11,2	9,2	9,7	8,7
г. Минск					
2010	5,8	8,2	5,5	5,4	5,5
2011	10,6	8,6	11,2	14,0	10,2
2012	10,3	12,2	9,4	10,4	8,8
2013	7,2	4,9	7,9	10,1	6,7
Минская					
2010	7,5	3,6	8,9	9,3	8,6
2011	16,0	13,7	16,9	14,6	18,7
2012	13,6	15,8	12,8	11,2	13,9
2013	10,2	9,1	10,6	12,1	9,5
Могилевская					
2010	5,7	3,0	7,3	7,3	7,3
2011	11,2	10,2	11,7	11,5	11,9
2012	9,6	11,3	8,8	9,6	8,2
2013	7,4	6,2	8,0	9,9	6,3

Продолжение табл. 1.10.12

	Микро-, малые и средние организации	В том числе			
		средние организации	микро- и малые организации	в том числе	
				микро	малые
Иностранная форма собственности					
Республика Беларусь					
2010	5,4	4,4	6,0	4,8	6,8
2011	16,4	16,7	16,3	14,3	17,5
2012	11,0	10,4	11,2	8,7	14,6
2013	9,7	9,8	9,7	9,5	9,8
Области:					
Брестская					
2010	6,3	3,9	7,3	3,5	8,1
2011	23,0	25,3	22,2	13,1	25,0
2012	13,7	14,2	13,6	7,0	14,9
2013	12,5	20,5	10,3	4,7	11,8
Витебская					
2010	6,5	9,7	5,1	3,7	5,3
2011	22,6	22,4	22,7	13,4	24,5
2012	30,0	8,6	53,6	12,5	61,5
2013	10,2	10,6	9,7	17,5	8,1
Гомельская					
2010	5,4	5,4	5,4	3,2	5,9
2011	18,4	16,1	24,1	20,4	25,7
2012	12,1	10,7	14,4	9,9	15,3
2013	8,3	10,4	4,3	17,6	2,4
Гродненская					
2010	8,1	6,4	8,5	11,8	8,0
2011	18,6	12,8	21,3	12,5	24,4
2012	10,4	6,9	11,1	16,4	9,1
2013	6,2	4,5	8,6	15,2	5,7
г. Минск					
2010	5,4	4,3	6,1	5,0	7,1
2011	15,0	14,3	15,3	15,2	15,4
2012	10,3	11,2	10,1	8,8	12,7
2013	10,2	10,1	10,2	9,6	10,6
Минская					
2010	3,8	1,1	5,4	3,7	6,0
2011	16,2	23,6	14,3	9,7	16,4
2012	10,0	15,0	8,5	6,5	9,4
2013	10,1	17,6	8,2	7,9	8,4
Могилевская					
2010	10,7	13,7	1,6	1,2	1,7
2011	19,8	28,9	16,4	11,2	20,6
2012	2,3	-6,2	6,4	-8,5	9,0
2013	2,9	-2,4	7,0	7,9	6,8

1.10.13. Рентабельность реализованной продукции, товаров, работ, услуг по видам экономической деятельности

(в процентах)

	Микро-, малые и средние организации	В том числе			
		средние организации	микро- и малые организации	в том числе	
				микро	малые
Всего					
2010	6,2	5,8	6,4	6,5	6,3
2011	12,0	10,5	12,5	13,6	12,1
2012	11,2	12,2	10,8	10,3	11,1
2013	8,3	6,8	8,9	10,3	8,0
виды деятельности: сельское хозяйство, охота и лесное хозяйство					
2010	-2,6	-5,9	12,1	24,3	6,7
2011	14,8	12,6	23,9	26,7	22,6
2012	16,8	15,7	21,5	24,8	20,2
2013	5,2	2,5	16,0	25,9	12,1
рыболовство, рыбоводство					
2010	-15,3	-15,9	-14,2	2,3	-17,5
2011	4,5	2,0	11,2	17,4	10,2
2012	11,9	10,9	14,8	19,3	13,2
2013	-12,1	-17,0	-0,4	20,6	-5,7
горнодобывающая промышленность					
2010	2,0	-0,3	15,4	28,0	13,5
2011	12,1	10,3	19,6	31,3	10,0
2012	6,6	2,6	21,8	11,7	24,4
2013	5,3	-2,1	14,1	11,4	16,6
обрабатывающая промышленность					
2010	9,6	9,4	9,8	11,8	9,2
2011	19,9	21,2	19,4	15,9	20,1
2012	18,2	21,9	15,0	16,8	14,3
2013	10,6	10,2	10,8	12,0	10,4
производство и распределение электроэнергии, газа и воды					
2010	9,7	7,6	17,7	28,6	17,1
2011	5,4	2,8	10,7	53,9	8,5
2012	9,0	6,5	12,9	14,1	12,8
2013	7,6	5,5	10,0	9,8	10,0
строительство					
2010	10,3	7,2	12,7	17,8	10,8
2011	8,9	4,8	11,4	15,7	9,6
2012	12,2	7,7	14,7	17,8	13,1
2013	13,9	8,2	16,6	22,0	14,1

Продолжение табл. 1.10.13

	Микро-, малые и средние организации	В том числе			
		средние организации	микро- и малые организации	в том числе	
				микро	малые
торговля; ремонт автомобилей, бытовых изделий и предметов личного пользования					
2010	4,1	4,2	4,1	4,2	4,0
2011	9,3	7,2	9,9	12,0	9,0
2012	7,6	5,8	8,1	7,0	8,8
2013	5,3	4,3	5,6	6,2	5,1
гостиницы и рестораны					
2010	3,6	5,8	2,6	3,2	2,2
2011	7,4	11,0	5,8	4,8	6,4
2012	7,4	8,7	6,8	8,7	5,7
2013	6,2	6,0	6,2	7,2	5,6
транспорт и связь					
2010	9,4	7,0	10,6	12,9	8,6
2011	12,0	6,2	14,5	16,0	13,3
2012	9,8	3,9	11,9	14,8	9,4
2013	8,6	4,9	9,6	11,1	8,1
финансовая деятельность					
2010	1,6	35,8	1,4	0,5	19,4
2011	9,5	42,9	9,0	2,8	72,8
2012	14,2	43,2	13,2	6,5	44,0
2013	36,5	35,3	36,7	25,8	50,7
операции с недвижимым имуществом, аренда и предоставление услуг потребителям					
2010	25,7	22,0	27,2	31,5	23,9
2011	26,3	14,5	32,5	42,2	24,6
2012	26,9	12,2	31,9	34,5	29,9
2013	26,6	16,6	29,6	37,4	22,6
образование					
2010	7,7	3,8	8,0	10,0	6,5
2011	8,4	-3,3	9,2	13,2	5,7
2012	10,0	-3,9	10,5	11,7	9,4
2013	10,1	2,0	10,3	11,4	9,0
здравоохранение и предоставление социальных услуг					
2010	9,2	17,7	2,2	1,0	3,2
2011	6,9	10,2	4,6	4,3	4,8
2012	13,4	24,1	6,7	11,0	4,5
2013	13,0	16,2	11,0	10,4	11,3
предоставление коммунальных, социальных и персональных услуг					
2010	9,7	7,6	11,2	12,1	10,5
2011	11,5	9,8	13,0	13,1	13,0
2012	13,2	14,6	12,3	9,7	14,3
2013	13,5	12,2	14,1	14,9	13,5

1.10.14. Рентабельность реализованной продукции, товаров, работ, услуг по видам экономической деятельности по областям и г. Минску за 2013 год

(в процентах)

	Республика Беларусь	В том числе области						
		Брест-ская	Витеб-ская	Гомель-ская	Гроднен-ская	г. Минск	Минская	Могилев-ская
Средние организации								
Всего	6,8	7,2	4,2	9,5	10,0	5,6	8,9	5,6
виды деятельности:								
сельское хозяйство, охота и лесное хозяйство	2,5	4,1	-2,4	3,4	7,1	14,5	1,6	3,9
рыболовство, рыбоводство	-17,0	-31,1	–	-26,2	–	–	-2,3	–
горнодобывающая промышленность	-2,1	-4,1	11,0	–	-37,1	–	-7,6	6,2
обрабатывающая промышленность	10,2	12,4	7,2	11,6	14,4	7,1	16,4	3,5
производство и распределение электроэнергии, газа и воды	5,5	6,2	1,1	6,6	19,9	15,5	8,1	1,8
строительство	8,2	7,6	8,7	9,2	9,5	9,7	5,8	6,9
торговля; ремонт автомобилей, бытовых изделий и предметов личного пользования	4,3	4,7	1,6	13,6	3,1	3,7	4,2	9,6
гостиницы и рестораны	6,0	6,3	2,6	5,5	1,7	7,7	-2,2	4,6
транспорт и связь	4,9	3,4	7,0	9,9	9,0	2,1	7,8	-6,5
финансовая деятельность	35,3	–	–	–	–	35,3	–	–
операции с недвижимым имуществом, аренда и предоставление услуг потребителям	16,6	12,8	13,4	10,5	13,6	17,1	20,1	18,3
образование	2,0	–	–	–	–	2,0	–	–
здравоохранение и предоставление социальных услуг	16,2	21,4	36,5	6,1	8,3	15,2	12,6	19,6
предоставление коммунальных, социальных и персональных услуг	12,2	6,1	6,2	10,9	-5,7	23,4	2,0	3,6

Продолжение табл. 1.10.14

	Республика Беларусь	В том числе области						
		Брест- ская	Витеб- ская	Гомель- ская	Гроднен- ская	г. Минск	Минская	Могилев- ская
Микро- и малые организации								
Всего	8,9	8,3	11,8	10,1	9,4	8,2	10,4	8,0
виды деятельности:								
сельское хозяйство, охота и лесное хозяйство	16,0	19,3	7,3	19,6	23,3	8,4	13,9	15,0
рыболовство, рыбоводство	-0,4	-12,8	2,7	28,0	23,5	-40,2	2,4	-0,1
горнодобывающая промышленность	14,1	-0,7	50,6	28,4	1,4	114,9	17,9	101,4
обрабатывающая промышленность	10,8	9,8	15,2	8,9	10,5	10,4	11,9	7,6
производство и распределение электроэнергии, газа и воды	10,0	175,0	3,5	25,3	–	17,9	-4,8	408,4
строительство	16,6	14,2	14,0	25,9	17,6	15,1	18,6	14,7
торговля; ремонт автомобилей, бытовых изделий и предметов личного пользования	5,6	4,9	9,4	5,1	5,9	5,2	6,6	4,3
гостиницы и рестораны	6,2	5,9	6,0	4,7	5,0	7,8	3,7	6,5
транспорт и связь	9,6	6,0	10,5	11,8	11,7	8,6	12,0	11,6
финансовая деятельность	36,7	52,5	22,7	43,2	16,9	36,5	37,3	20,3
операции с недвижимым имуществом, аренда и предоставление услуг потребителям	29,6	30,1	28,8	31,5	24,5	29,7	30,4	26,9
образование	10,3	17,6	9,8	11,2	13,3	10,6	2,2	14,3
здравоохранение и предоставление социальных услуг	11,0	14,3	10,3	9,1	13,7	11,7	7,8	16,1
предоставление коммунальных, социальных и персональных услуг	14,1	9,1	20,5	6,3	14,3	14,6	16,0	13,4

Продолжение табл. 1.10.14

	Республика Беларусь	В том числе области						
		Брест-ская	Витеб-ская	Гомель-ская	Гроднен-ская	г. Минск	Минская	Могилев-ская
Микроорганизации								
Всего	10,3	9,2	9,7	11,3	10,0	10,0	11,9	9,9
виды деятельности:								
сельское хозяйство, охота и лесное хозяйство	25,9	28,0	16,1	27,5	22,2	20,8	30,1	25,1
рыболовство, рыбоводство	20,6	8,4	19,8	28,0	35,6	-40,2	13,9	29,6
горнодобывающая промышленность	11,4	25,8	50,6	15,6	0,9	2 171,5	19,1	–
обрабатывающая промышленность	12,0	9,4	12,7	14,9	12,1	10,1	14,2	12,9
производство и распределение электроэнергии, газа и воды	9,8	175,0	-0,8	3,0	–	29,1	-15,4	408,4
строительство	22,0	18,4	19,7	25,8	20,0	21,0	25,4	22,0
торговля; ремонт автомобилей, бытовых изделий и предметов личного пользования	6,2	5,7	6,0	6,0	6,3	6,3	6,4	5,0
гостиницы и рестораны	7,2	7,0	8,7	8,4	13,3	5,5	4,1	11,4
транспорт и связь	11,1	7,4	10,5	14,4	15,3	9,1	14,1	12,0
финансовая деятельность	25,8	74,3	20,4	26,0	26,0	23,9	21,0	20,8
операции с недвижимым имуществом, аренда и предоставление услуг потребителям	37,4	37,3	39,2	37,6	27,3	36,7	41,7	41,0
образование	11,4	13,1	9,7	11,6	16,6	13,5	-0,8	24,4
здравоохранение и предоставление социальных услуг	10,4	14,7	12,4	4,5	8,2	4,8	27,9	20,7
предоставление коммунальных, социальных и персональных услуг	14,9	1,9	10,3	16,4	15,8	16,2	17,5	13,8

Продолжение табл. 1.10.14

	Республика Беларусь	В том числе области						
		Брест- ская	Витеб- ская	Гомель- ская	Гроднен- ская	г. Минск	Минская	Могилев- ская
Малые организации								
Всего	8,0	7,7	12,9	9,1	8,8	7,2	9,3	6,4
виды деятельности:								
сельское хозяйство, охота и лесное хозяйство	12,1	15,7	5,0	15,7	24,1	1,7	7,5	12,2
рыболовство, рыбоводство	-5,7	-15,2	2,0	–	7,6	–	-4,4	-5,8
горнодобывающая промышленность	16,6	-10,7	–	28,8	3,8	5,8	17,5	101,4
обрабатывающая промышленность	10,4	9,9	15,7	6,4	10,1	10,6	11,2	6,0
производство и распределение электроэнергии, газа и воды	10,0	–	3,6	25,8	–	16,2	0,9	–
строительство	14,1	12,3	12,0	26,0	16,5	12,5	14,2	11,6
торговля; ремонт автомобилей, бытовых изделий и предметов личного пользования	5,1	4,1	11,9	4,1	5,5	4,6	6,8	3,1
гостиницы и рестораны	5,6	4,6	3,8	1,3	1,2	8,8	3,5	2,8
транспорт и связь	8,1	4,6	10,5	7,8	7,6	8,2	9,1	11,1
финансовая деятельность	50,7	27,0	41,3	105,3	-9,5	51,5	63,6	16,5
операции с недвижимым имуществом, аренда и предоставление услуг потребителям	22,6	22,8	20,9	24,2	20,9	24,2	16,3	8,9
образование	9,0	19,9	9,9	10,8	9,8	6,2	8,2	7,4
здравоохранение и предоставление социальных услуг	11,3	13,4	6,8	11,1	19,8	15,2	2,3	13,4
предоставление коммунальных, социальных и персональных услуг	13,5	11,8	27,2	-2,0	9,0	13,7	13,9	12,7

1.10.15. Рентабельность продаж по формам собственности по областям и г. Минску

(в процентах)

	Микро-, малые и средние организации	В том числе			
		средние организации	микро- и малые организации	в том числе	
				микро	малые
Всего					
Республика Беларусь					
2009	5,1	5,0	5,2	5,1	5,2
2010	5,2	4,8	5,3	5,4	5,3
2011	9,3	8,8	9,5	10,5	9,1
2012	8,7	9,9	8,3	8,2	8,3
2013	6,6	5,7	6,9	8,2	6,2
Области:					
Брестская					
2009	5,1	4,0	5,8	6,9	5,1
2010	5,4	3,8	6,2	7,1	5,6
2011	10,6	10,5	10,6	11,0	10,4
2012	8,3	9,4	7,6	8,6	7,0
2013	6,5	6,0	6,7	7,5	6,3
Витебская					
2009	4,2	1,8	5,5	5,6	5,5
2010	3,6	1,8	4,7	4,8	4,6
2011	10,9	6,9	12,4	7,4	14,6
2012	12,7	6,6	14,6	8,5	16,5
2013	7,7	3,6	9,2	7,8	9,9
Гомельская					
2009	5,5	5,0	6,0	6,0	6,0
2010	5,9	4,3	7,0	7,3	6,7
2011	9,8	10,2	9,5	9,6	9,4
2012	8,9	9,5	8,5	8,4	8,5
2013	7,9	7,7	8,0	9,1	7,2
Гродненская					
2009	5,6	4,4	6,5	7,2	6,0
2010	6,5	5,4	7,1	7,2	7,0
2011	11,1	9,9	11,7	10,7	12,5
2012	9,6	10,7	9,2	8,7	9,5
2013	7,7	8,0	7,5	8,0	7,1
г. Минск					
2009	5,2	8,4	4,7	4,2	4,9
2010	5,1	7,0	4,7	4,5	4,8
2011	8,5	8,1	8,6	10,8	7,9
2012	8,0	10,3	7,1	8,1	6,6
2013	5,9	4,9	6,2	7,9	5,4
Минская					
2009	5,1	2,4	6,5	7,0	6,3
2010	5,6	2,5	6,9	7,3	6,6
2011	11,8	10,3	12,4	10,9	13,4
2012	10,1	11,3	9,6	8,6	10,2
2013	7,9	7,1	8,2	9,3	7,4
Могилевская					
2009	4,3	2,4	5,6	6,3	5,1
2010	4,9	3,3	6,0	6,2	5,9
2011	8,7	7,9	9,2	9,1	9,3
2012	7,3	7,9	7,0	7,5	6,6
2013	5,8	4,7	6,5	8,0	5,2

Продолжение табл. 1.10.15

	Микро-, малые и средние организации	В том числе			
		средние организации	микро- и малые организации	в том числе	
				микро	малые
Государственная форма собственности					
Республика Беларусь					
2009	6,2	6,5	5,7	16,6	5,1
2010	5,9	5,8	6,0	12,1	5,5
2011	7,2	7,2	7,1	11,6	6,8
2012	7,2	7,4	6,9	9,2	6,8
2013	5,8	5,2	6,8	13,6	6,3
Области:					
Брестская					
2009	6,6	5,5	8,6	22,0	7,8
2010	6,3	5,6	7,3	16,9	6,6
2011	5,5	4,7	6,8	14,4	6,1
2012	6,2	6,4	6,1	13,5	5,6
2013	5,2	4,8	5,8	14,0	5,3
Витебская					
2009	2,1	1,0	4,6	9,3	4,1
2010	0,6	-0,6	3,4	1,9	3,7
2011	3,9	3,4	5,0	1,7	5,4
2012	4,2	4,1	4,3	1,5	4,7
2013	1,9	1,2	3,3	3,5	3,3
Гомельская					
2009	4,5	4,8	3,5	24,5	2,3
2010	3,3	2,5	6,5	9,1	5,7
2011	8,2	8,0	9,4	17,2	8,5
2012	9,0	9,3	7,1	17,2	5,8
2013	6,1	5,0	10,1	21,1	8,3
Гродненская					
2009	6,2	6,2	6,3	20,8	5,5
2010	6,3	5,4	7,7	16,9	7,1
2011	6,5	7,2	5,2	14,8	4,4
2012	8,7	7,9	9,7	12,3	9,5
2013	8,7	7,9	10,0	18,6	9,3
г. Минск					
2009	10,3	15,0	5,4	4,7	5,4
2010	10,5	16,3	4,9	11,6	4,8
2011	10,6	14,0	7,8	14,2	7,7
2012	8,8	9,8	7,1	4,0	7,1
2013	7,6	7,8	7,2	14,1	7,0
Минская					
2009	4,3	3,9	5,3	19,0	4,0
2010	2,7	0,8	8,0	15,7	6,8
2011	4,3	3,2	6,8	10,5	6,4
2012	6,1	5,9	6,9	10,9	6,4
2013	3,6	2,5	6,5	15,1	5,4
Могилевская					
2009	5,1	4,3	7,3	27,4	5,7
2010	5,3	4,2	7,9	27,1	6,2
2011	5,3	4,5	7,3	19,6	6,2
2012	6,4	6,1	7,2	13,1	6,6
2013	6,2	5,9	6,8	17,6	5,8

Продолжение табл. 1.10.15

	Микро-, малые и средние организации	В том числе			
		средние организации	микро- и малые организации	в том числе	
				микро	малые
Частная форма собственности					
Республика Беларусь					
2009	5,0	4,2	5,3	5,2	5,3
2010	5,2	4,7	5,3	5,4	5,3
2011	9,2	8,6	9,4	10,4	9,0
2012	8,8	10,4	8,2	8,4	8,1
2013	6,5	5,6	6,8	8,2	6,0
Области:					
Брестская					
2009	5,0	3,7	5,7	6,8	5,0
2010	5,2	3,4	6,1	7,1	5,5
2011	10,6	11,1	10,4	11,0	10,0
2012	8,4	9,8	7,5	8,6	6,7
2013	6,3	5,8	6,6	7,6	5,9
Витебская					
2009	4,1	1,6	5,3	5,4	5,2
2010	4,1	2,4	4,8	4,9	4,7
2011	11,5	7,5	12,6	7,4	15,0
2012	13,2	7,6	14,3	8,6	16,1
2013	8,5	3,9	9,7	7,8	10,8
Гомельская					
2009	5,4	3,8	6,2	5,7	6,6
2010	6,4	5,1	7,1	7,3	6,9
2011	9,6	10,6	9,2	9,5	9,1
2012	8,8	9,6	8,4	8,4	8,4
2013	8,1	8,2	8,1	8,9	7,4
Гродненская					
2009	5,6	3,9	6,4	7,0	6,0
2010	6,5	5,4	7,0	7,0	7,0
2011	11,5	10,5	11,9	10,6	13,0
2012	9,8	11,5	9,2	8,5	9,6
2013	7,7	8,7	7,4	7,8	7,0
г. Минск					
2009	5,1	7,0	4,8	4,3	5,0
2010	4,9	6,6	4,7	4,5	4,8
2011	8,3	7,6	8,5	10,8	7,7
2012	7,9	10,4	7,0	8,2	6,3
2013	5,6	4,4	6,0	7,9	5,0
Минская					
2009	5,3	1,8	6,7	7,1	6,5
2010	6,0	3,1	7,1	7,4	6,8
2011	12,1	10,7	12,6	11,1	13,7
2012	10,4	11,9	9,8	8,8	10,6
2013	8,1	7,3	8,3	9,4	7,5
Могилевская					
2009	4,1	1,7	5,5	6,2	5,0
2010	4,7	2,6	6,0	6,0	5,9
2011	8,8	8,1	9,2	9,1	9,2
2012	7,7	9,0	7,1	7,7	6,5
2013	6,1	5,2	6,5	8,0	5,1

Продолжение табл. 1.10.15

	Микро-, малые и средние организации	В том числе			
		средние организации	микро- и малые организации	в том числе	
				микро	малые
Иностранная форма собственности					
Республика Беларусь					
2009	5,0	9,0	4,1	3,6	4,2
2010	4,5	3,7	4,9	3,9	5,6
2011	12,5	12,8	12,3	11,0	13,1
2012	9,0	8,5	9,1	7,5	11,1
2013	7,8	8,0	7,7	7,6	7,8
Области:					
Брестская					
2009	3,2	3,2	3,2	5,1	2,8
2010	5,3	3,5	6,0	2,9	6,6
2011	17,0	19,0	16,4	10,2	18,2
2012	10,6	10,8	10,6	5,8	11,4
2013	10,3	15,2	8,7	4,1	9,9
Витебская					
2009	10,4	13,4	9,6	9,6	9,6
2010	5,5	8,5	4,2	3,4	4,4
2011	16,9	18,0	16,5	10,4	17,6
2012	20,9	7,6	30,5	9,5	33,3
2013	8,5	9,3	7,8	13,0	6,6
Гомельская					
2009	15,0	17,5	8,8	9,5	8,5
2010	4,7	4,9	4,5	2,7	5,0
2011	14,4	12,9	17,7	15,1	18,7
2012	10,2	9,3	11,5	7,8	12,1
2013	7,2	9,1	3,7	13,2	2,1
Гродненская					
2009	4,8	2,2	7,2	7,9	7,0
2010	6,5	5,7	6,7	9,3	6,3
2011	14,1	11,0	15,3	9,9	17,0
2012	8,3	6,0	8,7	12,4	7,3
2013	5,2	3,9	6,9	11,7	4,6
г. Минск					
2009	4,4	9,8	3,5	3,4	3,6
2010	4,4	3,5	5,0	4,0	5,8
2011	11,4	10,9	11,6	11,6	11,7
2012	8,5	8,9	8,4	7,6	9,8
2013	8,0	8,0	8,0	7,6	8,2
Минская					
2009	4,9	5,0	4,8	3,3	5,5
2010	3,2	0,9	4,5	3,0	4,9
2011	12,5	17,5	11,1	7,7	12,5
2012	7,9	11,7	6,8	5,2	7,5
2013	8,0	13,4	6,6	6,3	6,7
Могилевская					
2009	5,0	2,0	5,6	1,4	6,2
2010	8,9	11,0	1,4	1,1	1,6
2011	14,9	20,6	12,6	8,7	15,6
2012	2,1	-5,8	5,6	-8,5	7,7
2013	2,6	-2,3	5,9	6,7	5,7

1.10.16. Рентабельность продаж по видам экономической деятельности

(в процентах)

	Микро-, малые и средние организации	В том числе			
		средние организации	микро- и малые организации	в том числе	
				микро	малые
Всего					
2009	5,1	5,0	5,2	5,1	5,2
2010	5,2	4,8	5,3	5,4	5,3
2011	9,3	8,8	9,5	10,5	9,1
2012	8,7	9,9	8,3	8,2	8,3
2013	6,6	5,7	6,9	8,2	6,2
виды деятельности: сельское хозяйство, охота и лесное хозяйство					
2009	-2,4	-4,9	8,2	15,0	4,6
2010	-2,4	-5,6	9,6	17,6	5,6
2011	11,6	10,0	17,5	19,7	16,4
2012	12,9	12,1	15,8	18,0	15,0
2013	4,4	2,1	12,3	18,6	9,6
рыболовство, рыбоводство					
2009	-1,2	-2,2	0,6	4,3	-1,1
2010	-16,1	-16,8	-14,8	1,5	-18,8
2011	3,9	1,8	9,1	13,7	8,3
2012	9,5	8,8	11,6	14,7	10,5
2013	-12,4	-18,3	-0,3	15,8	-5,5
горнодобывающая промышленность					
2009	3,8	1,7	10,3	10,5	10,2
2010	1,7	-0,3	11,1	18,3	9,7
2011	9,6	8,4	13,7	19,9	7,6
2012	5,4	2,2	15,0	8,7	16,5
2013	4,4	-1,9	10,5	8,7	12,0
обрабатывающая промышленность					
2009	7,9	6,9	8,4	8,3	8,5
2010	7,7	7,5	7,7	9,0	7,4
2011	14,9	15,6	14,6	11,8	15,2
2012	13,9	16,8	11,4	12,9	10,9
2013	8,4	8,3	8,5	9,2	8,2
производство и распределение электроэнергии, газа и воды					
2009	6,6	5,5	12,0	5,6	12,9
2010	7,7	6,2	12,7	21,5	12,3
2011	4,4	2,4	8,1	30,2	6,6
2012	7,1	5,4	9,7	10,3	9,7
2013	6,2	4,6	7,9	7,6	7,9
строительство					
2009	8,2	7,6	8,7	11,3	8,0
2010	8,2	5,9	9,8	13,2	8,4
2011	7,1	4,0	8,8	11,8	7,5
2012	9,4	6,2	11,0	13,1	10,0
2013	10,6	6,6	12,4	15,9	10,7

Продолжение табл. 1.10.16

	Микро-, малые и средние организации	В том числе			
		средние организации	микро- и малые организации	в том числе	
				микро	малые
торговля; ремонт автомобилей, бытовых изделий и предметов личного пользования					
2009	3,4	4,2	3,3	3,7	3,0
2010	3,5	3,5	3,5	3,5	3,5
2011	7,3	6,4	7,5	9,3	6,8
2012	6,0	5,0	6,2	5,8	6,5
2013	4,2	3,8	4,3	5,0	3,9
гостиницы и рестораны					
2009	2,8	3,4	2,6	1,1	3,0
2010	3,0	4,7	2,1	2,8	1,8
2011	6,0	8,8	4,8	4,2	5,2
2012	6,1	7,1	5,6	7,2	4,6
2013	5,2	5,0	5,2	6,2	4,6
транспорт и связь					
2009	6,2	4,5	7,1	10,2	4,8
2010	7,8	5,9	8,8	10,5	7,3
2011	9,9	5,4	11,7	12,8	10,8
2012	8,2	3,4	9,7	11,9	7,8
2013	7,3	4,3	8,1	9,3	7,0
финансовая деятельность					
2009	1,9	-3,2	2,1	0,7	9,3
2010	1,5	22,0	1,4	0,5	14,2
2011	8,3	25,8	8,0	2,7	36,3
2012	11,7	26,5	11,0	5,9	26,6
2013	23,5	22,2	23,6	18,3	29,2
операции с недвижимым имуществом, аренда и предоставление услуг потребителям					
2009	18,4	16,9	18,9	19,0	18,8
2010	18,0	16,2	18,7	21,0	16,9
2011	18,4	11,1	21,8	26,1	17,6
2012	18,8	9,9	21,3	22,6	20,3
2013	18,8	12,8	20,4	24,3	16,4
образование					
2009	8,4	8,6	8,3	11,2	6,8
2010	6,2	3,0	6,4	8,2	5,0
2011	6,7	-2,8	7,3	10,7	4,4
2012	7,9	-3,4	8,4	9,6	7,2
2013	8,5	1,7	8,7	9,6	7,5
здравоохранение и предоставление социальных услуг					
2009	7,9	12,9	3,0	4,4	1,7
2010	7,9	14,4	2,0	0,9	3,0
2011	6,2	9,1	4,2	3,9	4,4
2012	11,4	18,8	6,1	9,3	4,2
2013	11,1	13,5	9,6	9,0	9,9
предоставление коммунальных, социальных и персональных услуг					
2009	6,0	2,9	7,5	8,5	6,9
2010	8,2	6,6	9,2	9,9	8,8
2011	9,7	8,5	10,7	10,7	10,8
2012	11,0	12,2	10,3	8,2	11,8
2013	11,2	10,2	11,7	12,1	11,4

**1.10.17. Рентабельность продаж
по видам экономической деятельности
по областям и г. Минску за 2013 год**

(в процентах)

	Республика Беларусь	В том числе области						
		Брест- ская	Витеб- ская	Гомель- ская	Гроднен- ская	г. Минск	Минская	Могилев- ская
Средние организации								
Всего	5,7	6,0	3,6	7,7	8,0	4,9	7,1	4,7
виды деятельности:								
сельское хозяйство, охота и лесное хозяйство	2,1	3,5	-2,2	2,9	5,9	10,7	1,4	3,3
рыболовство, рыбоводство	-18,3	-39,9	–	-31,9	–	–	-2,2	–
горнодобывающая промышленность	-1,9	-4,0	8,9	–	-52,7	–	-7,2	5,0
обрабатывающая промышленность	8,3	9,9	6,1	9,3	11,0	6,0	12,2	3,1
производство и распределение электроэнергии, газа и воды	4,6	5,1	0,9	5,2	14,2	11,2	6,4	1,6
строительство	6,6	6,2	6,9	7,3	7,4	7,7	4,8	5,7
торговля; ремонт автомобилей, бытовых изделий и предметов личного пользования	3,8	4,0	1,4	10,2	2,6	3,3	3,5	7,4
гостиницы и рестораны	5,0	5,2	2,2	4,6	1,5	6,4	-2,0	4,0
транспорт и связь	4,3	3,0	6,1	8,2	7,1	1,9	6,5	-6,2
финансовая деятельность	22,2	–	–	–	–	22,2	–	–
операции с недвижимым имуществом, аренда и предоставление услуг потребителям	12,8	10,2	10,1	8,5	10,5	13,4	14,4	13,5
образование	1,7	–	–	–	–	1,7	–	–
здравоохранение и предоставление социальных услуг	13,5	17,5	26,4	5,7	7,6	12,1	11,0	16,3
предоставление коммунальных, социальных и персональных услуг	10,2	5,4	5,3	8,8	-5,4	17,9	1,8	3,4

Продолжение табл. 1.10.17

	Республика Беларусь	В том числе области						
		Брест-ская	Витеб-ская	Гомель-ская	Гроднен-ская	г. Минск	Минская	Могилев-ская
Микро- и малые организации								
Всего	6,9	6,7	9,2	8,0	7,5	6,2	8,2	6,5
виды деятельности:								
сельское хозяйство, охота и лесное хозяйство	12,3	14,6	6,0	14,5	17,1	6,8	10,8	11,7
рыболовство, рыбоводство	-0,3	-13,4	2,4	20,4	17,5	-64,0	2,1	-0,1
горнодобывающая промышленность	10,5	-0,6	28,0	18,5	1,2	44,8	12,7	40,7
обрабатывающая промышленность	8,5	7,9	11,5	7,2	8,3	8,1	9,3	6,1
производство и распределение электроэнергии, газа и воды	7,9	60,0	3,1	18,9	91,3	12,7	-4,4	66,9
строительство	12,4	10,8	10,7	17,8	13,0	11,4	13,7	11,2
торговля; ремонт автомобилей, бытовых изделий и предметов личного пользования	4,3	4,0	7,5	4,2	4,9	3,9	5,4	3,5
гостиницы и рестораны	5,2	5,1	5,1	4,0	4,2	6,3	3,2	5,6
транспорт и связь	8,1	5,3	8,4	9,8	9,9	7,4	9,8	9,6
финансовая деятельность	23,6	30,2	16,1	26,2	12,3	23,6	23,1	15,5
операции с недвижимым имуществом, аренда и предоставление услуг потребителям	20,4	20,6	19,7	21,1	17,7	20,5	20,3	19,1
образование	8,7	13,9	8,3	9,3	10,8	8,9	2,0	11,3
здравоохранение и предоставление социальных услуг	9,6	11,8	9,0	8,1	11,5	10,2	7,0	13,4
предоставление коммунальных, социальных и персональных услуг	11,7	8,0	16,3	5,6	11,7	12,1	12,9	11,2

Продолжение табл. 1.10.17

	Республика Беларусь	В том числе области						
		Брест- ская	Витеб- ская	Гомель- ская	Гроднен- ская	г. Минск	Минская	Могилев- ская
Микроорганизации								
Всего	8,2	7,5	7,8	9,1	8,0	7,9	9,3	8,0
виды деятельности:								
сельское хозяйство, охота и лесное хозяйство	18,6	19,7	12,5	19,5	16,6	15,3	21,0	18,1
рыболовство, рыбоводство	15,8	7,2	15,6	20,4	24,4	-64,0	11,1	21,3
горнодобывающая промышленность	8,7	17,9	28,0	11,2	0,7	77,5	13,3	–
обрабатывающая промышленность	9,2	7,5	9,8	11,5	9,5	7,8	10,7	10,0
производство и распределение электроэнергии, газа и воды	7,6	60,0	-0,7	2,7	91,3	19,0	-15,5	66,9
строительство	15,9	13,8	14,7	18,2	14,7	15,2	17,7	16,2
торговля; ремонт автомобилей, бытовых изделий и предметов личного пользования	5,0	4,8	5,0	5,0	5,2	5,1	5,2	4,2
гостиницы и рестораны	6,2	6,1	7,5	7,2	10,9	4,6	3,6	9,6
транспорт и связь	9,3	6,5	9,0	11,8	12,4	7,7	11,2	10,0
финансовая деятельность	18,3	38,4	14,7	18,3	17,7	17,3	14,8	16,0
операции с недвижимым имуществом, аренда и предоставление услуг потребителям	24,3	24,7	25,3	25,2	19,5	24,0	25,6	26,5
образование	9,6	11,0	8,4	9,5	13,4	11,2	-0,8	18,6
здравоохранение и предоставление социальных услуг	9,0	12,2	10,5	4,1	7,3	4,4	20,7	16,4
предоставление коммунальных, социальных и персональных услуг	12,1	1,8	8,8	13,3	12,9	13,0	13,7	11,7

Продолжение табл. 1.10.17

	Республика Беларусь	В том числе области						
		Брест- ская	Витеб- ская	Гомель- ская	Гроднен- ская	г. Минск	Минская	Могилев- ская
Малые организации								
Всего	6,2	6,3	9,9	7,2	7,1	5,4	7,4	5,2
виды деятельности:								
сельское хозяйство, охота и лесное хозяйство	9,6	12,3	4,2	11,9	17,4	1,5	6,1	9,7
рыболовство, рыбоводство	-5,5	-16,4	1,8	–	6,3	–	-4,1	-5,6
горнодобывающая промышленность	12,0	-11,0	–	18,6	3,1	4,7	12,4	40,7
обрабатывающая промышленность	8,2	8,0	11,9	5,3	8,0	8,3	8,8	4,9
производство и распределение электроэнергии, газа и воды	7,9	–	3,2	19,2	–	11,6	0,8	–
строительство	10,7	9,4	9,3	17,6	12,2	9,7	10,8	9,0
торговля; ремонт автомобилей, бытовых изделий и предметов личного пользования	3,9	3,3	9,2	3,4	4,5	3,4	5,5	2,6
гостиницы и рестораны	4,6	3,9	3,1	1,1	1,1	7,1	3,0	2,4
транспорт и связь	7,0	4,3	8,2	6,7	6,8	7,0	7,6	9,1
финансовая деятельность	29,2	17,8	25,5	42,7	-8,8	29,6	33,0	12,1
операции с недвижимым имуществом, аренда и предоставление услуг потребителям	16,4	16,1	15,0	16,2	15,2	17,5	12,2	7,2
образование	7,5	15,3	8,2	9,1	8,1	5,3	7,1	6,0
здравоохранение и предоставление социальных услуг	9,9	11,0	6,3	9,8	15,7	12,9	2,2	11,5
предоставление коммунальных, социальных и персональных услуг	11,4	10,1	20,6	-1,9	7,4	11,5	11,5	10,3

**1.10.18. Чистая прибыль, чистый убыток (-)
по формам собственности по областям и г. Минску**

(миллиардов рублей)

	Микро-, малые и средние организации	В том числе			
		средние организации	микро- и малые организации	в том числе	
				микро	малые
Всего					
Республика Беларусь					
2009	4 109,9	1 342,1	2 767,8	1 074,8	1 693,0
2010	6 199,1	1 802,9	4 396,2	2 039,6	2 356,6
2011	16 701,0	4 830,9	11 870,1	4 080,2	7 789,9
2012	32 903,3	10 378,7	22 524,6	9 002,0	13 522,6
2013	26 745,9	6 058,9	20 687,0	11 331,6	9 355,4
Области:					
Брестская					
2009	380,8	164,7	216,1	104,6	111,5
2010	594,5	208,7	385,8	183,2	202,6
2011	1 440,4	607,0	833,4	392,4	441,0
2012	2 471,6	1 118,3	1 353,3	643,0	710,3
2013	1 912,4	664,6	1 247,8	681,4	566,4
Витебская					
2009	335,9	126,6	209,3	88,8	120,5
2010	371,1	161,5	209,6	97,7	111,9
2011	1 600,9	436,0	1 164,9	305,9	859,0
2012	3 429,8	689,0	2 740,8	536,6	2 204,1
2013	1 946,6	316,9	1 629,7	698,3	931,3
Гомельская					
2009	357,7	173,2	184,5	80,3	104,2
2010	540,1	212,1	328,0	176,4	151,6
2011	1 287,9	561,2	726,7	354,9	371,8
2012	2 076,7	767,2	1 309,5	586,6	722,9
2013	2 173,8	701,5	1 472,3	832,2	640,1
Гродненская					
2009	334,4	120,9	213,5	95,6	117,9
2010	511,2	165,4	345,8	140,9	204,9
2011	1 385,0	412,8	972,2	347,3	624,9
2012	2 086,9	636,4	1 450,5	567,8	882,7
2013	2 056,4	606,7	1 449,7	840,3	609,4
г. Минск					
2009	1 819,5	489,9	1 329,6	429,0	900,6
2010	2 696,6	670,6	2 026,0	849,1	1 176,9
2011	7 757,8	1 729,8	6 028,0	1 785,6	4 242,4
2012	16 601,8	5 076,8	11 525,0	4 850,1	6 674,9
2013	12 408,9	2 355,4	10 053,5	5 495,4	4 558,1
Минская					
2009	599,9	174,9	425,0	187,9	237,1
2010	1 079,3	230,0	849,3	466,0	383,3
2011	2 367,8	776,6	1 591,2	611,3	979,9
2012	4 874,3	1 620,9	3 253,4	1 370,4	1 883,0
2013	5 035,2	1 229,2	3 806,0	2 087,5	1 718,5
Могилевская					
2009	281,7	91,9	189,8	88,6	101,2
2010	406,3	154,6	251,7	126,3	125,4
2011	861,2	307,5	553,7	282,8	270,9
2012	1 362,3	470,1	892,2	447,5	444,7
2013	1 212,6	184,6	1 028,0	696,4	331,6

Продолжение табл. 1.10.18

	Микро-, малые и средние организации	В том числе			
		средние организации	микро- и малые организации	в том числе	
				микро	малые
Государственная форма собственности					
Республика Беларусь					
2009	554,5	405,5	149,0	19,1	129,9
2010	557,5	401,5	156,0	25,1	130,9
2011	942,7	731,9	210,8	26,8	184,0
2012	1 373,6	989,3	384,3	48,7	335,5
2013	1 090,9	735,9	355,0	78,0	277,1
Области:					
Брестская					
2009	59,2	30,4	28,8	3,5	25,3
2010	58,7	33,1	25,6	4,6	21,0
2011	56,6	40,3	16,3	6,4	9,9
2012	145,8	98,7	47,1	11,4	35,7
2013	194,8	123,1	71,7	14,7	57,0
Витебская					
2009	51,3	36,3	15,0	2,8	12,2
2010	54,6	43,3	11,3	2,0	9,3
2011	148,4	113,8	34,6	2,1	32,5
2012	197,7	144,5	53,2	3,9	49,3
2013	68,1	25,6	42,5	16,5	26,0
Гомельская					
2009	91,4	83,4	8,0	3,1	4,9
2010	107,9	91,3	16,6	3,9	12,7
2011	198,6	179,0	19,6	2,6	17,0
2012	329,6	278,1	51,5	4,2	47,3
2013	232,5	171,5	61,0	12,2	48,8
Гродненская					
2009	64,2	42,3	21,9	3,6	18,3
2010	64,9	34,6	30,3	4,0	26,3
2011	80,9	57,8	23,1	5,4	17,7
2012	123,8	79,8	44,0	6,5	37,5
2013	156,2	120,6	35,6	12,1	23,5
г. Минск					
2009	182,0	131,8	50,2	0,4	49,8
2010	201,2	160,0	41,2	2,2	39,0
2011	371,5	287,4	84,1	4,1	80,0
2012	366,0	223,2	142,8	13,9	128,9
2013	297,1	211,0	86,1	9,0	77,1
Минская					
2009	70,7	57,0	13,7	3,2	10,5
2010	36,9	20,4	16,5	3,9	12,6
2011	54,3	30,5	23,8	2,7	21,1
2012	120,0	91,3	28,7	5,7	23,0
2013	79,3	37,3	42,0	9,6	32,4
Могилевская					
2009	35,7	24,3	11,4	2,5	8,9
2010	33,3	18,8	14,5	4,5	10,0
2011	32,5	23,2	9,3	3,5	5,8
2012	90,6	73,6	17,0	3,2	13,8
2013	63,1	46,9	16,2	3,8	12,3

Продолжение табл. 1.10.18

	Микро-, малые и средние организации	В том числе			
		средние организации	микро- и малые организации	в том числе	
				микро	малые
Частная форма собственности					
Республика Беларусь					
2009	3 391,0	855,1	2 535,9	1 032,2	1 503,7
2010	5 435,9	1 325,3	4 110,6	1 965,4	2 145,2
2011	15 606,8	3 826,3	11 780,5	4 222,0	7 558,5
2012	29 653,1	9 004,2	20 648,9	8 496,8	12 152,1
2013	25 224,3	4 973,4	20 250,9	11 155,0	9 095,9
Области:					
Брестская					
2009	324,1	133,1	191,0	100,4	90,6
2010	524,7	172,4	352,3	179,2	173,1
2011	1 318,2	533,3	784,9	390,6	394,3
2012	2 229,9	1 005,2	1 224,7	638,3	586,5
2013	1 778,8	493,0	1 285,8	737,6	548,1
Витебская					
2009	247,2	79,2	168,0	68,0	100,0
2010	308,6	106,0	202,6	97,6	105,0
2011	1 457,2	285,5	1 171,7	316,8	854,9
2012	2 829,1	475,1	2 354,0	520,0	1 834,0
2013	1 749,5	217,7	1 531,8	656,0	875,8
Гомельская					
2009	243,6	70,6	173,0	75,9	97,1
2010	437,2	126,9	310,3	172,2	138,1
2011	1 006,6	321,6	685,0	352,8	332,2
2012	1 631,0	427,4	1 203,6	576,1	627,5
2013	1 905,1	467,2	1 437,9	809,1	628,9
Гродненская					
2009	266,2	77,4	188,8	91,0	97,8
2010	434,6	129,0	305,6	134,7	170,9
2011	1 290,3	338,6	951,7	339,4	612,3
2012	1 936,1	552,8	1 383,3	545,8	837,5
2013	1 875,2	498,6	1 376,6	801,4	575,2
г. Минск					
2009	1 553,8	315,7	1 238,1	429,3	808,8
2010	2 359,4	463,7	1 895,7	801,0	1 094,7
2011	7 362,4	1 374,4	5 988,0	1 836,8	4 151,2
2012	15 104,8	4 661,4	10 443,4	4 431,0	6 012,4
2013	11 850,4	1 939,1	9 911,3	5 398,2	4 513,1
Минская					
2009	514,3	111,7	402,6	182,1	220,5
2010	1 013,5	206,0	807,5	459,1	348,4
2011	2 309,1	688,6	1 620,5	717,3	903,2
2012	4 594,1	1 428,8	3 165,3	1 327,1	1 838,1
2013	4 774,7	1 078,8	3 695,9	2 077,0	1 618,9
Могилевская					
2009	241,8	67,4	174,4	85,5	88,9
2010	357,9	121,3	236,6	121,6	115,0
2011	863,0	284,3	578,7	268,3	310,4
2012	1 328,1	453,5	874,6	458,4	416,1
2013	1 290,7	279,0	1 011,7	675,7	336,0

Продолжение табл. 1.10.18

	Микро-, малые и средние организации	В том числе			
		средние организации	микро- и малые организации	в том числе	
				микро	малые
Иностранная форма собственности					
Республика Беларусь					
2009	164,4	81,5	82,9	23,5	59,4
2010	205,7	76,1	129,6	49,1	80,5
2011	151,5	272,7	-121,2	-168,6	47,4
2012	1 876,6	385,2	1 491,4	456,4	1 035,0
2013	430,6	349,6	81,0	98,6	-17,6
Области:					
Брестская					
2009	-2,5	1,2	-3,7	0,7	-4,4
2010	11,2	3,2	8,0	-0,5	8,5
2011	65,7	33,5	32,2	-4,6	36,8
2012	95,8	14,4	81,4	-6,7	88,1
2013	-61,3	48,4	-109,7	-71,0	-38,7
Витебская					
2009	37,4	11,1	26,3	18,0	8,3
2010	7,8	12,2	-4,4	-2,0	-2,4
2011	-4,7	36,8	-41,5	-13,0	-28,4
2012	402,8	69,3	333,5	12,6	320,9
2013	128,9	73,5	55,4	25,8	29,6
Гомельская					
2009	22,7	19,2	3,5	1,3	2,2
2010	-5,1	-6,2	1,1	0,3	0,8
2011	82,7	60,6	22,1	-0,5	22,6
2012	116,0	61,7	54,3	6,3	48,1
2013	36,2	62,8	-26,6	10,9	-37,5
Гродненская					
2009	4,0	1,2	2,8	1,0	1,8
2010	11,7	1,9	9,8	2,1	7,7
2011	13,9	16,4	-2,5	2,5	-5,1
2012	27,0	3,8	23,2	15,5	7,7
2013	25,1	-12,4	37,5	26,8	10,7
г. Минск					
2009	83,6	42,3	41,3	-0,7	42,0
2010	136,1	46,9	89,2	45,9	43,3
2011	24,0	68,1	-44,1	-55,3	11,2
2012	1 131,0	192,2	938,8	405,2	533,6
2013	261,5	205,4	56,1	88,2	-32,1
Минская					
2009	15,0	6,3	8,7	2,6	6,1
2010	28,9	3,6	25,3	3,1	22,2
2011	4,2	57,4	-53,2	-108,7	55,5
2012	160,3	100,8	59,5	37,6	21,9
2013	181,3	113,1	68,2	1,0	67,2
Могилевская					
2009	4,2	0,2	4,0	0,6	3,4
2010	15,1	14,5	0,6	0,2	0,4
2011	-34,2	0,0	-34,2	11,0	-45,2
2012	-56,3	-57,0	0,7	-14,1	14,7
2013	-141,1	-141,2	0,1	16,9	-16,7

**1.10.19. Чистая прибыль, чистый убыток (-)
по видам экономической деятельности**

(миллиардов рублей)

	Микро-, малые и средние организации	В том числе			
		средние организации	микро- и малые организации	в том числе	
				микро	малые
Всего					
2009	4 109,9	1 342,1	2 767,8	1 074,8	1 693,0
2010	6 199,1	1 802,9	4 396,2	2 039,6	2 356,6
2011	16 701,0	4 830,9	11 870,1	4 080,2	7 789,9
2012	32 903,3	10 378,7	22 524,6	9 002,0	13 522,6
2013	26 745,9	6 058,9	20 687,0	11 331,6	9 355,4
виды деятельности: сельское хозяйство, охота и лесное хозяйство					
2009	444,0	354,5	89,5	37,8	51,7
2010	501,2	376,7	124,5	64,0	60,5
2011	1 488,7	1 178,1	310,6	117,7	192,9
2012	3 000,7	2 416,3	584,4	179,6	404,8
2013	1 975,5	1 422,5	553,0	246,4	306,6
рыболовство, рыбоводство					
2009	0,5	0,1	0,4	0,2	0,2
2010	-7,3	-4,6	-2,7	0,0	-2,7
2011	20,1	12,7	7,4	1,3	6,1
2012	12,1	5,5	6,6	1,7	4,9
2013	-66,7	-62,3	-4,4	2,8	-7,2
горнодобывающая промышленность					
2009	2,4	0,4	2,0	0,9	1,1
2010	0,9	-1,2	2,1	0,4	1,7
2011	20,5	15,9	4,6	2,2	2,4
2012	6,4	-0,7	7,1	0,3	6,8
2013	25,2	-7,2	32,4	11,4	21,1
обрабатывающая промышленность					
2009	1 074,1	318,0	756,1	149,5	606,6
2010	1 733,3	574,4	1 158,9	419,0	739,9
2011	5 677,1	1 719,9	3 957,2	664,1	3 293,1
2012	9 854,3	5 202,4	4 651,9	1 026,4	3 625,5
2013	5 859,1	2 162,1	3 697,0	1 283,4	2 413,5
производство и распределение электроэнергии, газа и воды					
2009	6,2	3,2	3,0	1,2	1,8
2010	8,4	4,8	3,6	0,4	3,2
2011	20,6	4,2	16,4	2,3	14,0
2012	20,9	4,2	16,7	0,8	15,9
2013	2,1	4,0	-1,9	-13,8	12,0
строительство					
2009	541,8	206,8	335,0	105,4	229,6
2010	721,8	185,0	536,8	227,8	309,0
2011	840,6	151,9	688,7	323,9	364,8
2012	2 305,8	390,7	1 915,1	834,9	1 080,2
2013	3 921,9	511,1	3 410,8	1 651,1	1 759,7

Продолжение табл. 1.10.19

	Микро-, малые и средние организации	В том числе			
		средние организации	микро- и малые организации	в том числе	
				микро	малые
торговля; ремонт автомобилей, бытовых изделий и предметов личного пользования					
2009	934,1	222,5	711,6	367,1	344,5
2010	1 813,0	324,7	1 488,3	711,4	776,9
2011	5 015,6	1 020,5	3 995,1	1 483,4	2 511,7
2012	11 149,1	1 329,8	9 819,3	3 810,1	6 009,2
2013	7 650,5	767,5	6 883,0	4 259,6	2 623,4
гостиницы и рестораны					
2009	23,6	8,8	14,8	0,6	14,2
2010	24,6	11,7	12,9	7,7	5,2
2011	80,2	42,8	37,4	17,4	20,0
2012	176,2	48,7	127,5	88,7	38,7
2013	132,9	35,0	97,9	49,8	48,1
транспорт и связь					
2009	176,0	44,1	131,9	83,8	48,1
2010	319,1	75,4	243,7	148,4	95,3
2011	817,7	150,0	667,7	370,0	297,7
2012	1 103,0	85,3	1 017,7	603,5	414,2
2013	962,0	77,4	884,6	578,9	305,7
финансовая деятельность					
2009	98,0	2,4	95,6	14,9	80,7
2010	57,4	5,1	52,3	25,8	26,5
2011	434,6	119,5	315,1	66,5	248,6
2012	669,1	279,5	389,6	207,7	181,9
2013	790,6	304,1	486,5	307,1	179,4
операции с недвижимым имуществом, аренда и предоставление услуг потребителям					
2009	759,6	170,7	588,9	288,0	300,9
2010	936,5	214,6	721,9	401,2	320,7
2011	2 199,0	357,4	1 841,6	1 000,3	841,3
2012	4 050,0	347,5	3 702,5	2 106,0	1 596,5
2013	4 753,1	625,1	4 128,0	2 673,0	1 455,1
образование					
2009	9,5	0,8	8,7	4,5	4,2
2010	8,0	0,1	7,9	5,4	2,5
2011	7,8	-0,2	8,0	7,9	0,1
2012	20,4	-0,2	20,6	13,3	7,4
2013	36,6	0,0	36,6	23,3	13,3
здравоохранение и предоставление социальных услуг					
2009	22,4	20,5	1,9	2,3	-0,4
2010	23,1	19,9	3,2	0,7	2,5
2011	-6,2	19,5	-25,7	-15,3	-10,3
2012	150,7	110,8	39,9	23,4	16,5
2013	176,9	92,4	84,5	38,8	45,6
предоставление коммунальных, социальных и персональных услуг					
2009	17,7	-10,7	28,4	18,6	9,8
2010	59,1	16,3	42,8	27,4	15,4
2011	68,4	22,4	46,0	38,5	7,5
2012	379,6	153,9	225,7	105,5	120,2
2013	513,1	114,2	398,9	219,9	179,0

**1.10.20. Чистая прибыль, чистый убыток (-)
по видам экономической деятельности
по областям и г. Минску за 2013 год**

(миллиардов рублей)

	Республика Беларусь	В том числе области						
		Брест- ская	Витеб- ская	Гомель- ская	Гроднен- ская	г. Минск	Минская	Могилев- ская
Средние организации								
Всего	6 058,9	664,6	316,9	701,5	606,7	2 355,4	1 229,2	184,6
виды деятельности:								
сельское хозяйство, охота и лесное хозяйство	1 422,5	374,8	164,1	320,5	58,9	7,3	171,4	325,5
рыболовство, рыбоводство	-62,3	-20,0	–	-30,7	–	–	-11,6	–
горнодобывающая промышленность	-7,2	-3,9	0,3	–	-1,6	–	-3,7	1,7
обрабатывающая промышленность	2 162,1	172,9	59,7	256,5	385,1	700,4	780,3	-192,8
производство и распределение электроэнергии, газа и воды	4,0	1,0	-3,9	0,5	2,3	1,4	1,7	0,9
строительство	511,1	87,1	41,6	68,7	83,0	145,1	68,4	17,2
торговля; ремонт автомобилей, бытовых изделий и предметов личного пользования	767,5	25,1	6,3	44,7	33,9	607,8	54,8	-5,0
гостиницы и рестораны	35,0	2,8	2,2	-0,4	5,2	25,1	-1,4	1,4
транспорт и связь	77,4	-12,0	18,1	14,2	20,3	22,8	22,2	-8,2
финансовая деятельность	304,1	–	–	–	–	304,1	–	–
операции с недвижимым имуществом, аренда и предоставление услуг потребителям	625,1	14,5	5,7	15,8	14,3	445,3	120,5	9,0
образование	0,0	–	–	–	–	0,0	–	–
здравоохранение и предоставление социальных услуг	92,4	23,2	21,3	4,8	1,8	5,7	25,2	10,5
предоставление коммунальных, социальных и персональных услуг	114,2	-1,0	1,6	7,1	3,5	77,4	1,3	24,4

Продолжение табл. 1.10.20

	Республика Беларусь	В том числе области						
		Брест- ская	Витеб- ская	Гомель- ская	Гроднен- ская	г. Минск	Минская	Могилев- ская
Микро- и малые организации								
Всего	20 687,0	1 247,8	1 629,7	1 472,3	1 449,7	10 053,5	3 806,0	1 028,0
виды деятельности:								
сельское хозяйство, охота и лесное хозяйство	553,0	114,2	32,1	82,6	97,6	4,6	128,3	93,7
рыболовство, рыбоводство	-4,4	-5,8	1,2	0,4	1,4	-0,2	-0,3	-1,2
горнодобывающая промышленность	32,4	-3,6	0,0	4,1	2,1	5,7	20,8	3,3
обрабатывающая промышленность	3 697,0	258,8	531,1	193,7	309,2	1 117,1	1 075,6	211,5
производство и распределение электроэнергии, газа и воды	-1,9	0,0	0,4	0,1	0,0	9,4	-15,3	3,5
строительство	3 410,8	225,5	194,8	491,4	253,7	1 329,5	714,7	201,1
торговля; ремонт автомобилей, бытовых изделий и предметов личного пользования	6 883,0	362,6	535,0	377,2	403,7	3 950,8	1 029,9	223,9
гостиницы и рестораны	97,9	17,9	14,0	11,2	14,7	14,2	8,8	17,1
транспорт и связь	884,6	37,0	88,0	98,3	158,8	167,1	246,6	88,7
финансовая деятельность	486,5	27,7	8,8	16,8	4,6	396,7	26,4	5,5
операции с недвижимым имуществом, аренда и предоставление услуг потребителям	4 128,0	177,0	171,3	153,7	170,0	2 832,0	473,4	150,5
образование	36,6	4,2	3,2	5,4	3,6	16,7	0,9	2,7
здравоохранение и предоставление социальных услуг	84,5	6,5	5,2	9,0	4,5	45,6	8,1	5,7
предоставление коммунальных, социальных и персональных услуг	398,9	25,8	44,6	28,4	25,7	164,5	87,9	22,0

Продолжение табл. 1.10.20

	Республика Беларусь	В том числе области						
		Брест- ская	Витеб- ская	Гомель- ская	Гроднен- ская	г. Минск	Минская	Могилев- ская
Микроорганизации								
Всего	11 331,6	681,4	698,3	832,2	840,3	5 495,4	2 087,5	696,4
виды деятельности:								
сельское хозяйство, охота и лесное хозяйство	246,4	55,8	15,1	33,3	39,0	5,4	70,5	27,3
рыболовство, рыбоводство	2,8	0,2	0,1	0,4	1,2	-0,2	0,6	0,5
горнодобывающая промышленность	11,4	1,0	0,0	0,1	2,1	5,7	2,5	–
обрабатывающая промышленность	1 283,4	83,6	98,6	126,8	105,3	383,8	367,6	117,8
производство и распределение электроэнергии, газа и воды	-13,8	0,0	-0,1	0,0	0,0	-1,7	-15,6	3,5
строительство	1 651,1	93,1	82,5	173,3	104,2	678,1	404,8	115,2
торговля; ремонт автомобилей, бытовых изделий и предметов личного пользования	4 259,6	267,1	255,9	273,5	279,7	2 384,6	604,2	194,6
гостиницы и рестораны	49,8	11,1	9,4	11,7	10,3	-10,4	3,5	14,1
транспорт и связь	578,9	11,7	54,2	80,9	129,2	57,3	188,5	57,0
финансовая деятельность	307,1	18,5	7,3	16,8	5,1	244,8	9,2	5,3
операции с недвижимым имуществом, аренда и предоставление услуг потребителям	2 673,0	126,8	153,6	98,3	136,4	1 612,2	410,1	135,5
образование	23,3	1,2	1,6	2,8	2,7	13,1	-0,3	2,3
здравоохранение и предоставление социальных услуг	38,8	4,8	4,4	2,0	1,9	12,5	9,8	3,5
предоставление коммунальных, социальных и персональных услуг	219,9	6,6	15,7	12,2	23,1	110,4	32,2	19,8

Продолжение табл. 1.10.20

	Республика Беларусь	В том числе области						
		Брест- ская	Витеб- ская	Гомель- ская	Гроднен- ская	г. Минск	Минская	Могилев- ская
Малые организации								
Всего	9 355,4	566,4	931,3	640,1	609,4	4 558,1	1 718,5	331,6
виды деятельности:								
сельское хозяйство, охота и лесное хозяйство	306,6	58,4	17,0	49,3	58,6	-0,9	57,9	66,4
рыболовство, рыбоводство	-7,2	-5,9	1,0	–	0,2	–	-0,8	-1,6
горнодобывающая промышленность	21,1	-4,5	–	4,0	-0,0	0,1	18,3	3,3
обрабатывающая промышленность	2 413,5	175,3	432,5	66,9	203,9	733,3	708,1	93,7
производство и распределение электроэнергии, газа и воды	12,0	–	0,4	0,1	–	11,1	0,3	–
строительство	1 759,7	132,5	112,3	318,1	149,5	651,4	309,9	86,0
торговля; ремонт автомобилей, бытовых изделий и предметов личного пользования	2 623,4	95,4	279,1	103,7	124,0	1 566,3	425,7	29,3
гостиницы и рестораны	48,1	6,7	4,6	-0,5	4,4	24,6	5,4	3,0
транспорт и связь	305,7	25,3	33,8	17,4	29,6	109,9	58,1	31,7
финансовая деятельность	179,4	9,2	1,5	0,0	-0,5	151,8	17,2	0,1
операции с недвижимым имуществом, аренда и предоставление услуг потребителям	1 455,1	50,2	17,7	55,4	33,6	1 219,8	63,3	15,0
образование	13,3	3,0	1,6	2,6	0,9	3,6	1,2	0,4
здравоохранение и предоставление социальных услуг	45,6	1,7	0,8	7,0	2,5	33,1	-1,6	2,1
предоставление коммунальных, социальных и персональных услуг	179,0	19,3	29,0	16,2	2,6	54,1	55,6	2,2

**1.10.21. Удельный вес убыточных организаций
по формам собственности по областям и г. Минску**

(в процентах)

	Микро-, малые и средние организации	В том числе			
		средние организации	микро- и малые организации	в том числе	
				микро	малые
Всего					
Республика Беларусь					
2009	22,7	7,5	23,4	24,1	20,1
2010	20,4	6,6	21,0	21,9	16,3
2011	19,8	6,2	20,3	21,1	16,1
2012	18,3	6,5	18,6	19,2	15,3
2013	20,4	13,3	20,6	20,8	19,0
Области:					
Брестская					
2009	18,1	7,1	18,7	18,2	20,9
2010	15,6	5,8	16,2	16,8	13,2
2011	16,1	7,1	16,6	16,8	15,3
2012	14,6	4,0	15,1	15,2	14,9
2013	17,7	16,1	17,7	17,8	17,6
Витебская					
2009	17,5	5,1	18,4	19,0	15,2
2010	15,8	3,3	16,6	17,1	14,0
2011	15,9	2,1	16,7	17,3	12,8
2012	14,5	8,8	14,8	15,3	11,6
2013	16,1	17,9	16,1	16,1	16,1
Гомельская					
2009	18,8	8,9	19,4	20,0	16,6
2010	16,9	6,3	17,5	18,3	12,9
2011	16,3	3,6	16,8	17,4	13,5
2012	14,9	4,1	15,3	15,5	14,0
2013	15,4	6,8	15,8	15,5	17,5
Гродненская					
2009	20,4	7,3	21,0	21,9	16,9
2010	17,7	4,5	18,2	19,4	11,5
2011	14,7	4,1	15,0	15,9	9,8
2012	14,5	4,9	14,8	15,1	13,2
2013	15,9	10,2	16,0	16,3	14,0
г. Минск					
2009	30,2	9,6	30,7	32,2	24,9
2010	26,6	9,9	27,0	28,4	20,2
2011	25,8	10,1	26,1	27,4	19,7
2012	23,0	7,7	23,3	24,4	16,8
2013	25,7	13,7	26,0	26,8	21,1
Минская					
2009	19,7	7,6	20,3	20,9	17,3
2010	18,6	6,6	19,1	19,8	15,6
2011	18,4	6,2	18,9	19,4	16,0
2012	17,9	8,0	18,3	18,6	16,1
2013	20,6	13,1	20,8	21,0	19,7
Могилевская					
2009	13,9	5,1	14,4	15,0	11,4
2010	14,3	7,2	14,6	14,8	13,7
2011	14,4	6,3	14,8	15,3	12,0
2012	13,6	6,0	13,9	13,9	14,1
2013	15,2	13,5	15,3	14,8	18,5

Продолжение табл. 1.10.21

	Микро-, малые и средние организации	В том числе			
		средние организации	микро- и малые организации	в том числе	
				микро	малые
Государственная форма собственности					
Республика Беларусь					
2009	7,0	3,2	9,3	15,9	6,3
2010	6,7	2,6	9,3	18,1	3,8
2011	7,9	3,4	10,5	18,6	5,3
2012	7,6	5,7	8,7	16,8	3,5
2013	9,8	10,2	9,6	15,1	6,2
Области:					
Брестская					
2009	9,4	7,6	10,4	10,7	10,3
2010	11,2	2,2	15,9	26,9	7,1
2011	13,8	10,0	15,8	19,7	12,6
2012	5,4	3,9	6,1	9,6	3,3
2013	7,9	9,0	7,4	6,8	7,8
Витебская					
2009	5,0	2,4	6,9	9,8	5,0
2010	6,6	–	11,2	19,4	1,8
2011	8,0	–	13,6	25,5	1,8
2012	14,8	12,5	16,4	28,8	3,9
2013	19,5	21,4	18,2	30,5	7,4
Гомельская					
2009	7,0	2,7	10,9	14,0	9,7
2010	5,0	2,7	7,5	14,5	3,0
2011	2,7	0,7	4,9	10,2	1,2
2012	4,5	2,3	6,5	13,1	1,3
2013	8,1	7,1	8,8	15,6	2,8
Гродненская					
2009	7,9	3,4	10,2	20,3	2,2
2010	8,5	1,3	12,2	25,0	1,2
2011	9,5	–	14,3	24,3	4,1
2012	7,7	1,5	10,6	20,3	1,4
2013	5,5	–	8,5	12,7	4,5
г. Минск					
2009	7,5	1,3	10,5	36,8	4,9
2010	5,6	4,4	6,2	14,0	4,6
2011	3,7	1,3	4,9	10,0	3,8
2012	3,7	2,2	4,4	8,5	3,6
2013	6,7	6,1	7,0	11,4	6,2
Минская					
2009	8,4	3,5	11,1	14,9	8,9
2010	7,8	4,7	9,8	15,7	5,2
2011	11,5	9,9	12,3	19,3	6,7
2012	9,9	9,6	10,1	16,0	5,4
2013	7,9	10,3	6,7	9,2	4,5
Могилевская					
2009	3,9	3,5	4,1	8,1	1,8
2010	3,4	2,7	3,8	6,6	2,0
2011	9,3	7,2	10,3	11,9	9,3
2012	7,4	5,9	8,1	12,1	5,1
2013	11,7	14,0	10,7	13,0	9,1

Продолжение табл. 1.10.21

	Микро-, малые и средние организации	В том числе			
		средние организации	микро- и малые организации	в том числе	
				микро	малые
Частная форма собственности					
Республика Беларусь					
2009	22,9	8,9	23,3	23,9	20,8
2010	20,4	7,8	20,7	21,4	16,8
2011	19,6	6,8	19,9	20,5	16,2
2012	18,0	6,2	18,2	18,7	15,5
2013	20,0	13,7	20,1	20,3	19,1
Области:					
Брестская					
2009	17,9	5,6	18,5	18,0	20,6
2010	15,4	5,9	15,9	16,4	12,8
2011	15,9	5,9	16,3	16,5	14,8
2012	14,7	3,5	15,1	15,0	15,5
2013	17,6	16,7	17,6	17,6	17,9
Витебская					
2009	18,1	6,6	18,6	19,0	16,3
2010	16,1	5,2	16,5	16,8	15,1
2011	16,0	3,1	16,5	16,9	13,6
2012	14,1	5,9	14,4	14,8	11,9
2013	15,7	16,2	15,7	15,6	16,7
Гомельская					
2009	19,5	14,4	19,6	20,0	17,6
2010	17,3	9,0	17,6	18,2	13,5
2011	16,6	5,8	16,8	17,2	14,0
2012	15,0	5,4	15,2	15,3	14,6
2013	15,3	6,1	15,6	15,3	17,7
Гродненская					
2009	20,7	9,5	21,0	21,6	17,8
2010	17,7	5,1	18,0	19,0	12,3
2011	14,7	5,8	14,9	15,7	10,0
2012	14,5	6,7	14,6	14,7	13,9
2013	16,0	15,6	16,0	16,1	14,5
г. Минск					
2009	30,2	11,8	30,5	31,7	25,5
2010	26,3	11,9	26,6	27,8	20,4
2011	25,3	12,0	25,5	26,5	19,8
2012	22,5	8,7	22,7	23,6	16,9
2013	25,1	15,6	25,2	25,9	20,9
Минская					
2009	19,9	8,8	20,3	20,8	17,8
2010	18,6	6,4	19,0	19,5	15,9
2011	18,1	5,0	18,5	18,9	16,0
2012	17,6	7,2	17,9	18,2	15,8
2013	20,3	12,6	20,5	20,6	19,8
Могилевская					
2009	14,3	5,7	14,6	15,0	12,4
2010	14,5	8,8	14,7	14,6	15,1
2011	14,3	6,1	14,6	15,1	11,7
2012	13,5	4,6	13,7	13,7	14,2
2013	15,0	12,1	15,1	14,7	18,4

Продолжение табл. 1.10.21

	Микро-, малые и средние организации	В том числе			
		средние организации	микро- и малые организации	в том числе	
				микро	малые
Иностранная форма собственности					
Республика Беларусь					
2009	38,9	23,6	39,7	43,1	33,0
2010	36,4	18,2	37,1	40,3	27,7
2011	37,0	18,3	37,6	40,0	29,2
2012	33,8	17,8	34,3	36,2	27,1
2013	36,9	25,7	37,3	38,2	33,5
Области:					
Брестская					
2009	43,2	62,5	42,0	39,7	44,6
2010	32,7	30,8	32,9	34,0	30,9
2011	31,5	15,4	32,9	33,3	32,1
2012	26,0	25,0	26,0	28,3	21,4
2013	31,4	46,2	30,4	31,6	27,3
Витебская					
2009	31,3	14,3	32,6	35,7	27,8
2010	31,9	12,5	33,3	35,5	28,1
2011	29,5	14,3	30,3	31,3	27,8
2012	28,5	16,7	29,5	29,6	29,0
2013	27,2	8,3	28,4	28,0	30,3
Гомельская					
2009	24,5	14,3	26,1	30,8	20,0
2010	31,3	16,7	32,5	32,1	33,3
2011	35,9	11,1	38,6	39,0	37,5
2012	33,3	–	36,0	37,3	32,0
2013	35,2	20,0	36,6	33,8	43,8
Гродненская					
2009	38,5	–	40,7	45,1	34,3
2010	34,2	33,3	34,2	41,0	18,2
2011	22,1	20,0	22,1	24,0	16,7
2012	24,7	–	25,5	36,9	20,0
2013	22,7	12,5	23,1	24,0	19,4
г. Минск					
2009	42,0	24,1	42,5	46,1	33,8
2010	38,5	10,3	39,3	42,1	29,3
2011	40,5	25,0	40,8	43,4	29,8
2012	36,3	17,5	36,8	39,3	25,8
2013	40,8	19,5	41,3	43,0	34,3
Минская					
2009	31,6	21,4	32,4	36,0	27,4
2010	32,7	33,3	32,6	37,0	23,8
2011	35,2	10,0	35,9	39,0	27,3
2012	33,9	16,7	34,4	34,6	33,7
2013	37,7	40,0	37,6	39,1	32,3
Могилевская					
2009	26,0	–	27,1	29,0	23,5
2010	33,8	–	35,7	40,0	20,0
2011	29,7	–	30,3	28,9	36,8
2012	29,0	60,0	27,8	25,5	39,1
2013	27,2	50,0	26,4	21,7	52,0

1.10.22. Удельный вес убыточных организаций по видам экономической деятельности

(в процентах)

	Микро-, малые и средние организации	В том числе			
		средние организации	микро- и малые организации	в том числе	
				микро	малые
Всего					
2009	22,7	7,5	23,4	24,1	20,1
2010	20,4	6,6	21,0	21,9	16,3
2011	19,8	6,2	20,3	21,1	16,1
2012	18,3	6,5	18,6	19,2	15,3
2013	20,4	13,3	20,6	20,8	19,0
виды деятельности: сельское хозяйство, охота и лесное хозяйство					
2009	6,5	1,0	8,8	9,1	6,8
2010	6,0	1,7	7,7	7,6	7,8
2011	5,7	1,0	7,4	7,8	4,5
2012	7,5	1,9	9,2	9,6	5,8
2013	10,0	8,0	10,5	10,4	11,6
рыболовство, рыбоводство					
2009	15,5	–	16,7	17,7	9,1
2010	20,2	50,0	17,7	16,1	33,3
2011	6,2	–	6,7	7,1	–
2012	14,3	–	15,3	16,1	–
2013	20,9	100	16,6	14,6	50,0
горнодобывающая промышленность					
2009	27,3	16,7	33,3	45,5	20,0
2010	21,2	18,2	22,7	23,1	22,2
2011	16,2	–	22,2	27,8	11,1
2012	16,2	10,0	18,5	27,8	–
2013	34,0	40,0	32,4	33,3	30,8
обрабатывающая промышленность					
2009	20,3	16,4	20,6	21,2	19,4
2010	18,0	12,2	18,3	19,1	16,5
2011	15,8	9,4	16,2	17,4	13,2
2012	17,2	10,2	17,6	18,5	15,2
2013	21,3	22,0	21,3	21,2	21,5
производство и распределение электроэнергии, газа и воды					
2009	12,2	–	20,7	17,6	25,0
2010	12,8	–	20,7	27,8	9,1
2011	19,3	–	27,5	34,5	9,1
2012	24,1	13,3	28,2	35,7	9,1
2013	34,8	7,1	42,3	51,3	15,4
строительство					
2009	19,9	8,4	20,9	20,6	21,4
2010	17,7	6,8	18,6	18,3	19,0
2011	20,4	12,7	20,9	20,1	22,7
2012	16,0	9,7	16,4	17,1	14,6
2013	15,2	11,5	15,4	15,6	14,9

Продолжение табл. 1.10.22

	Микро-, малые и средние организации	В том числе			
		средние организации	микро- и малые организации	в том числе	
				микро	малые
торговля; ремонт автомобилей, бытовых изделий и предметов личного пользования					
2009	26,5	10,4	26,7	27,2	22,1
2010	23,3	8,9	23,5	24,3	15,7
2011	22,2	5,9	22,4	23,1	14,9
2012	19,9	6,6	20,0	20,3	16,7
2013	22,7	12,7	22,7	22,9	21,0
гостиницы и рестораны					
2009	27,1	7,2	28,0	29,3	24,5
2010	26,4	8,1	27,1	28,2	23,7
2011	24,7	3,2	25,5	27,1	19,9
2012	21,3	6,2	21,8	21,8	21,8
2013	23,4	16,2	23,6	23,3	24,7
транспорт и связь					
2009	20,5	6,7	20,9	20,5	23,8
2010	17,0	4,7	17,3	17,5	15,3
2011	17,7	6,8	17,9	18,2	16,3
2012	16,7	8,4	16,8	17,1	13,9
2013	18,9	10,9	18,9	18,9	19,7
финансовая деятельность					
2009	23,1	—	23,6	25,4	11,4
2010	24,8	33,3	24,8	24,8	24,2
2011	24,6	33,3	24,5	26,0	9,7
2012	19,1	—	19,3	20,8	5,4
2013	18,9	—	19,1	19,6	12,5
операции с недвижимым имуществом, аренда и предоставление услуг потребителям					
2009	20,9	1,8	21,5	23,0	14,6
2010	20,1	1,7	20,6	21,8	13,8
2011	19,6	2,6	20,1	20,8	15,9
2012	19,2	4,2	19,6	20,4	14,1
2013	20,8	6,0	21,1	21,8	15,7
образование					
2009	19,4	—	19,6	23,7	7,0
2010	20,0	33,3	19,9	21,1	14,6
2011	23,3	66,7	23,0	23,5	20,8
2012	25,9	50,0	25,8	26,5	21,6
2013	19,8	—	19,9	20,5	15,3
здравоохранение и предоставление социальных услуг					
2009	20,5	3,7	21,2	21,7	18,7
2010	22,0	11,5	22,4	23,9	10,4
2011	16,3	16,0	16,3	15,8	19,8
2012	13,3	4,2	13,6	13,1	17,0
2013	12,5	8,0	12,6	12,9	11,0
предоставление коммунальных, социальных и персональных услуг					
2009	23,3	6,5	23,8	24,3	21,2
2010	24,0	7,8	24,4	25,8	13,8
2011	26,2	4,3	26,8	27,6	19,7
2012	19,9	5,7	20,2	20,7	15,8
2013	19,5	14,5	19,6	20,0	15,0

**1.10.23. Удельный вес убыточных организаций
по видам экономической деятельности
по областям и г. Минску за 2013 год**

(в процентах)

	Республика Беларусь	В том числе области						
		Брест- ская	Витеб- ская	Гомель- ская	Гроднен- ская	г. Минск	Минская	Могилев- ская
Средние организации								
Всего	13,3	16,1	17,9	6,8	10,2	13,7	13,1	13,5
виды деятельности:								
сельское хозяйство, охота и лесное хозяйство	8,0	5,3	13,3	2,5	14,3	9,1	10,5	5,0
рыболовство, рыбоводство	100	100	—	100	—	—	100	—
горнодобывающая промышленность	40,0	66,7	—	—	100	—	33,3	—
обрабатывающая промышленность	22,0	25,3	31,3	14,3	15,3	26,4	18,4	25,5
производство и распределение электроэнергии, газа и воды	7,1	—	50,0	—	—	—	—	—
строительство	11,5	12,5	24,1	5,0	4,3	9,8	9,0	17,6
торговля; ремонт автомобилей, бытовых изделий и предметов личного пользования	12,7	30,6	11,1	—	11,5	10,2	11,1	23,1
гостиницы и рестораны	16,2	20,0	—	14,3	14,3	21,4	33,3	—
транспорт и связь	10,9	20,0	12,5	—	—	8,8	7,7	42,9
финансовая деятельность	—	—	—	—	—	—	—	—
операции с недвижимым имуществом, аренда и предоставление услуг потребителям	6,0	7,7	11,1	4,5	—	5,9	6,7	9,1
образование	—	—	—	—	—	—	—	—
здравоохранение и предоставление социальных услуг	8,0	—	—	—	—	25,0	—	—
предоставление коммунальных, социальных и персональных услуг	14,5	25,0	—	11,1	—	22,2	—	13,3

Продолжение табл. 1.10.23

	Республика Беларусь	В том числе области						
		Брест- ская	Витеб- ская	Гомель- ская	Гроднен- ская	г. Минск	Минская	Могилев- ская
Микро- и малые организации								
Всего	20,6	17,7	16,1	15,8	16,0	26,0	20,8	15,3
виды деятельности:								
сельское хозяйство, охота и лесное хозяйство	10,5	10,2	10,6	6,7	7,1	25,0	15,1	9,0
рыболовство, рыбоводство	16,6	22,2	–	23,5	6,7	40,0	21,4	17,4
горнодобывающая промышленность	32,4	25,0	–	40,0	25,0	40,0	35,3	–
обрабатывающая промышленность	21,3	18,8	18,4	19,3	17,3	23,9	23,1	19,6
производство и распределение электроэнергии, газа и воды	42,3	–	50,0	25,0	33,3	38,9	53,3	50,0
строительство	15,4	14,2	12,4	10,4	15,2	20,0	13,6	11,7
торговля; ремонт автомобилей, бытовых изделий и предметов личного пользования	22,7	18,4	17,4	17,2	18,2	28,7	22,3	15,2
гостиницы и рестораны	23,6	22,1	15,6	16,0	15,9	33,1	24,0	18,8
транспорт и связь	18,9	20,3	13,9	14,5	15,3	25,6	19,9	14,4
финансовая деятельность	19,1	6,1	7,4	20,0	20,0	19,9	33,3	15,4
операции с недвижимым имуществом, аренда и предоставление услуг потребителям	21,1	16,9	15,4	17,1	14,6	24,1	21,8	15,7
образование	19,9	16,7	21,1	7,8	8,5	23,4	23,6	14,3
здравоохранение и предоставление социальных услуг	12,6	6,3	12,7	16,4	9,1	14,4	13,9	8,7
предоставление коммунальных, социальных и персональных услуг	19,6	16,9	18,5	13,9	13,1	25,7	18,2	13,4

Продолжение табл. 1.10.23

	Республика Беларусь	В том числе области						
		Брест- ская	Витеб- ская	Гомель- ская	Гроднен- ская	г. Минск	Минская	Могилев- ская
Микроорганизации								
Всего	20,8	17,8	16,1	15,5	16,3	26,8	21,0	14,8
виды деятельности:								
сельское хозяйство, охота и лесное хозяйство	10,4	10,0	10,9	7,0	6,8	21,9	14,6	9,6
рыболовство, рыбоводство	14,6	16,0	–	23,5	6,9	40,0	20,0	13,6
горнодобывающая промышленность	33,3	–	–	50,0	–	33,3	50,0	–
обрабатывающая промышленность	21,2	18,7	18,1	17,9	17,4	24,2	23,9	17,4
производство и распределение электроэнергии, газа и воды	51,3	–	100	33,3	33,3	45,5	66,7	50,0
строительство	15,6	14,0	11,5	10,2	17,3	20,6	13,5	12,2
торговля; ремонт автомобилей, бытовых изделий и предметов личного пользования	22,9	18,4	17,4	17,0	18,4	29,3	22,3	14,9
гостиницы и рестораны	23,3	22,1	14,9	13,7	17,1	35,2	23,3	17,2
транспорт и связь	18,9	20,4	13,9	14,5	15,3	25,8	19,9	14,6
финансовая деятельность	19,6	6,5	8,0	20,8	16,7	20,6	34,3	16,7
операции с недвижимым имуществом, аренда и предоставление услуг потребителям	21,8	17,5	15,2	16,9	15,5	25,5	22,0	15,9
образование	20,5	17,2	23,5	9,5	9,8	22,9	24,6	17,2
здравоохранение и предоставление социальных услуг	12,9	5,5	13,0	18,6	10,0	14,6	15,1	7,3
предоставление коммунальных, социальных и персональных услуг	20,0	17,9	19,8	15,0	13,2	26,3	18,1	12,5

Продолжение табл. 1.10.23

	Республика Беларусь	В том числе области						
		Брест- ская	Витеб- ская	Гомель- ская	Гроднен- ская	г. Минск	Минская	Могилев- ская
Малые организации								
Всего	19,0	17,6	16,1	17,5	14,0	21,1	19,7	18,5
виды деятельности:								
сельское хозяйство, охота и лесное хозяйство	11,6	11,4	8,5	3,4	11,1	37,5	19,4	4,8
рыболовство, рыбоводство	50,0	100	–	–	–	–	33,3	100
горнодобывающая промышленность	30,8	100	–	33,3	100	50,0	–	–
обрабатывающая промышленность	21,5	19,1	19,1	23,8	17,3	23,1	20,8	26,7
производство и распределение электроэнергии, газа и воды	15,4	–	–	–	–	28,6	–	–
строительство	14,9	14,6	14,6	11,2	9,9	18,6	14,0	9,8
торговля; ремонт автомобилей, бытовых изделий и предметов личного пользования	21,0	18,8	17,6	19,2	15,2	22,9	22,0	19,2
гостиницы и рестораны	24,7	22,2	19,4	27,5	12,5	27,5	26,9	25,7
транспорт и связь	19,7	20,3	12,5	13,0	15,6	24,1	21,1	9,8
финансовая деятельность	12,5	–	–	–	50,0	13,0	–	–
операции с недвижимым имуществом, аренда и предоставление услуг потребителям	15,7	12,1	17,1	19,5	4,1	15,9	19,0	13,8
образование	15,3	14,3	–	–	–	27,3	14,3	–
здравоохранение и предоставление социальных услуг	11,0	20,0	11,1	–	–	13,5	6,7	20,0
предоставление коммунальных, социальных и персональных услуг	15,0	7,9	3,1	2,9	11,8	20,4	20,8	23,1

1.10.24. Дебиторская задолженность по областям и г. Минску

(на 1 января; миллиардов рублей)

	Микро-, малые и средние организации	В том числе			
		средние организации	микро- и малые организации	в том числе	
				микро	малые
Республика Беларусь					
2010	25 012,9	6 604,6	18 408,3	5 453,0	12 955,3
2011	38 449,1	8 280,5	30 168,6	13 280,4	16 888,2
2012	73 067,2	23 110,9	49 956,3	17 800,6	32 155,7
2013	93 257,5	27 538,9	65 718,6	24 887,1	40 831,5
2014	131 600,4	36 362,9	95 237,5	37 553,5	57 684,0
Области:					
Брестская					
2010	1 970,6	442,1	1 528,5	232,5	1 296,0
2011	2 607,5	576,3	2 031,2	371,3	1 659,9
2012	3 859,9	1 031,6	2 828,3	728,7	2 099,6
2013	6 308,5	2 265,7	4 042,8	1 057,2	2 985,6
2014	8 526,0	2 723,6	5 802,4	1 640,6	4 161,8
Витебская					
2010	1 972,9	503,4	1 469,5	200,8	1 268,7
2011	3 128,0	671,5	2 456,5	450,1	2 006,4
2012	6 331,1	780,2	5 550,9	548,3	5 002,6
2013	7 974,2	1 175,6	6 798,6	1 070,8	5 727,8
2014	9 324,0	1 393,0	7 931,0	1 733,1	6 197,9
Гомельская					
2010	1 668,7	1 127,5	541,2	223,2	318,0
2011	2 401,3	1 616,3	785,0	323,4	461,6
2012	3 372,6	2 070,2	1 302,4	543,3	759,1
2013	4 966,4	2 739,9	2 226,5	968,4	1 258,1
2014	6 906,1	3 721,3	3 184,8	1 361,7	1 823,1
Гродненская					
2010	1 598,9	438,1	1 160,8	219,5	941,3
2011	2 026,7	429,8	1 596,9	251,2	1 345,7
2012	3 112,3	685,9	2 426,4	566,2	1 860,2
2013	5 678,7	1 048,5	4 630,2	977,8	3 652,4
2014	7 467,5	1 691,5	5 776,0	1 530,2	4 245,8
г. Минск					
2010	12 106,5	1 601,2	10 505,3	3 677,0	6 828,3
2011	16 198,9	2 497,1	13 701,8	5 690,0	8 011,8
2012	45 561,5	14 425,3	31 136,2	12 549,0	18 587,2
2013	48 157,9	10 762,9	37 395,0	16 478,4	20 916,6
2014	68 814,3	14 938,5	53 875,8	23 280,3	30 595,4
Минская					
2010	3 925,8	1 376,2	2 549,6	685,5	1 864,1
2011	9 628,1	758,5	8 869,6	5 878,6	2 991,0
2012	6 534,7	1 402,0	5 132,7	2 063,4	3 069,3
2013	14 167,8	5 651,5	8 516,3	3 445,8	5 070,5
2014	21 150,8	6 529,1	14 621,7	5 711,2	8 910,5
Могилевская					
2010	1 769,5	1 116,1	653,4	214,5	438,9
2011	2 458,6	1 731,0	727,6	315,8	411,8
2012	4 295,0	2 715,6	1 579,4	801,7	777,7
2013	6 004,0	3 894,8	2 109,2	888,8	1 220,5
2014	9 411,8	5 366,0	4 045,8	2 296,3	1 749,4

1.10.25. Просроченная дебиторская задолженность по областям и г. Минску

(на 1 января; миллиардов рублей)

	Микро-, малые и средние организации	В том числе			
		средние организации	микро- и малые организации	в том числе	
				микро	малые
Республика Беларусь					
2010	4 084,5	1 655,8	2 428,7	588,0	1 840,7
2011	3 814,2	1 348,5	2 465,7	615,5	1 850,2
2012	5 954,7	2 810,0	3 144,7	1 299,2	1 845,5
2013	11 032,7	5 756,3	5 276,4	1 750,1	3 526,3
2014	16 571,5	6 916,5	9 655,0	3 214,3	6 440,6
Области:					
Брестская					
2010	458,8	118,2	340,6	31,2	309,4
2011	456,9	119,8	337,1	42,2	294,9
2012	566,3	152,2	414,1	76,3	337,8
2013	845,3	280,4	564,9	104,4	460,5
2014	1 464,1	627,8	836,3	178,2	658,1
Витебская					
2010	348,5	122,5	226,0	30,4	195,6
2011	412,8	178,2	234,6	36,2	198,4
2012	484,1	187,1	297,0	56,3	240,7
2013	1 569,8	219,1	1 350,7	113,1	1 237,7
2014	2 180,0	302,6	1 877,4	126,4	1 750,9
Гомельская					
2010	398,2	307,9	90,3	34,1	56,2
2011	391,1	307,8	83,3	37,4	45,9
2012	535,4	402,9	132,5	56,1	76,3
2013	842,2	652,3	189,9	78,9	111,0
2014	1 288,7	892,8	395,9	145,9	250,0
Гродненская					
2010	482,4	146,7	335,7	40,2	295,5
2011	409,1	128,5	280,6	39,7	240,9
2012	517,0	141,1	375,9	70,5	305,4
2013	766,0	171,8	594,2	161,6	432,6
2014	1 537,4	450,1	1 087,3	275,1	812,2
г. Минск					
2010	1 110,4	211,2	899,2	358,0	541,2
2011	1 104,0	217,3	886,7	354,5	532,2
2012	2 554,6	1 166,4	1 388,2	806,2	582,0
2013	2 895,1	1 080,6	1 814,5	992,8	821,7
2014	4 924,8	1 269,5	3 655,3	1 749,3	1 906,0
Минская					
2010	989,3	550,4	438,9	58,3	380,6
2011	722,6	162,2	560,4	72,1	488,3
2012	617,2	232,7	384,5	172,6	212,0
2013	2 479,3	1 950,6	528,7	210,1	318,6
2014	3 478,7	2 078,0	1 400,7	568,2	832,4
Могилевская					
2010	296,9	198,9	98,0	35,8	62,2
2011	317,7	234,7	83,0	33,4	49,6
2012	680,2	527,7	152,5	61,2	91,3
2013	1 635,0	1 401,5	233,5	89,4	144,2
2014	1 697,7	1 295,6	402,1	171,1	231,0

1.10.26. Кредиторская задолженность по областям и г. Минску

(на 1 января; миллиардов рублей)

	Микро-, малые и средние организации	В том числе			
		средние организации	микро- и малые организации	в том числе	
				микро	малые
Республика Беларусь					
2010	33 175,1	10 039,4	23 135,7	8 084,0	15 051,7
2011	41 813,0	12 560,5	29 252,5	10 976,8	18 275,8
2012	91 545,3	30 510,9	61 034,4	24 371,5	36 662,9
2013	118 792,7	37 240,7	81 552,0	32 644,3	48 907,7
2014	166 639,7	49 134,7	117 505,0	46 544,2	70 960,8
Области:					
Брестская					
2010	2 338,7	1 037,8	1 300,9	412,2	888,7
2011	2 713,7	1 162,0	1 551,7	550,9	1 000,8
2012	5 293,7	2 065,9	3 227,8	1 170,8	2 057,0
2013	8 298,5	3 622,1	4 676,4	1 613,7	3 062,7
2014	10 955,1	5 215,3	5 739,8	2 064,2	3 675,6
Витебская					
2010	2 711,0	1 362,0	1 349,0	377,8	971,2
2011	3 773,1	2 070,5	1 702,6	621,1	1 081,5
2012	6 350,7	2 857,6	3 493,1	938,5	2 554,6
2013	8 703,5	3 958,7	4 744,8	1 716,2	3 028,7
2014	13 187,9	5 391,6	7 796,3	2 565,2	5 231,2
Гомельская					
2010	2 131,2	1 233,5	897,7	355,0	542,7
2011	2 697,4	1 523,6	1 173,8	471,9	701,9
2012	4 066,7	2 028,0	2 038,7	848,3	1 190,4
2013	6 405,1	3 303,1	3 102,0	1 272,9	1 829,2
2014	11 005,9	4 852,4	6 153,5	2 043,0	4 110,5
Гродненская					
2010	1 854,2	754,8	1 099,4	372,9	726,5
2011	1 862,1	709,3	1 152,8	437,8	715,0
2012	3 501,5	1 155,8	2 345,7	873,7	1 472,0
2013	6 410,4	1 545,0	4 865,4	1 324,2	3 541,2
2014	9 537,2	3 258,6	6 278,6	1 886,5	4 392,2
г. Минск					
2010	16 947,7	2 653,9	14 293,8	5 158,8	9 135,0
2011	22 132,4	3 475,2	18 657,2	7 181,2	11 476,0
2012	56 142,2	16 775,0	39 367,2	16 001,4	23 365,8
2013	61 127,2	13 438,7	47 688,5	19 812,0	27 876,5
2014	82 199,1	15 932,5	66 266,6	27 940,5	38 326,1
Минская					
2010	5 034,7	1 867,8	3 166,9	990,1	2 176,8
2011	5 970,3	2 082,0	3 888,3	1 238,0	2 650,3
2012	11 863,2	3 481,3	8 381,9	3 504,6	4 877,3
2013	20 696,0	7 716,8	12 979,2	5 355,3	7 623,9
2014	28 586,3	8 819,2	19 767,1	7 646,1	12 121,0
Могилевская					
2010	2 157,6	1 129,6	1 028,0	417,2	610,8
2011	2 664,0	1 537,9	1 126,1	475,9	650,2
2012	4 327,4	2 147,4	2 180,0	1 034,2	1 145,8
2013	7 151,8	3 656,2	3 495,6	1 550,0	1 945,5
2014	11 168,1	5 665,1	5 503,0	2 398,8	3 104,2

1.10.27. Просроченная кредиторская задолженность по областям и г. Минску

(на 1 января; миллиардов рублей)

	Микро-, малые и средние организации	В том числе			
		средние организации	микро- и малые организации	в том числе	
				микро	малые
Республика Беларусь					
2010	3 784,2	1 505,6	2 278,6	888,8	1 389,8
2011	3 638,8	1 517,8	2 121,0	832,4	1 288,6
2012	6 754,8	2 259,2	4 495,6	1 975,5	2 520,1
2013	9 145,2	3 842,1	5 303,1	2 411,2	2 891,9
2014	15 190,6	7 098,4	8 092,2	3 237,6	4 854,6
Области:					
Брестская					
2010	391,3	187,3	204,0	70,4	133,6
2011	339,4	161,5	177,9	49,5	128,4
2012	527,7	217,8	309,9	83,8	226,1
2013	872,3	427,4	444,9	145,9	299,0
2014	1 478,5	764,8	713,7	226,1	487,5
Витебская					
2010	453,5	218,3	235,2	74,0	161,2
2011	456,5	227,0	229,5	67,0	162,5
2012	592,3	235,0	357,3	114,5	242,8
2013	850,4	463,6	386,8	152,0	234,9
2014	1 555,4	954,9	600,5	124,8	475,7
Гомельская					
2010	275,4	147,7	127,7	50,5	77,2
2011	303,5	182,9	120,6	49,1	71,5
2012	386,1	206,5	179,6	69,5	110,1
2013	651,9	362,3	289,6	120,8	168,8
2014	1 040,6	635,3	405,3	146,0	259,4
Гродненская					
2010	277,7	108,5	169,2	58,7	110,5
2011	231,1	93,8	137,3	44,9	92,4
2012	385,4	157,6	227,8	89,2	138,6
2013	567,1	172,1	395,0	122,3	272,6
2014	1 178,0	425,3	752,7	288,3	464,4
г. Минск					
2010	1 262,8	199,6	1 063,2	463,0	600,2
2011	1 216,3	182,4	1 033,9	482,0	551,9
2012	2 892,4	417,5	2 474,9	1 276,2	1 198,7
2013	3 170,0	562,7	2 607,3	1 334,1	1 273,2
2014	4 489,8	1 135,9	3 353,9	1 640,3	1 713,6
Минская					
2010	749,7	426,4	323,3	98,4	224,9
2011	764,0	449,2	314,8	95,8	219,0
2012	1 541,7	765,2	776,5	278,9	497,6
2013	2 225,7	1 294,6	931,1	450,7	480,3
2014	3 810,1	2 058,2	1 751,9	613,0	1 138,9
Могилевская					
2010	373,8	217,8	156,0	73,8	82,2
2011	328,0	221,0	107,0	44,1	62,9
2012	429,4	259,8	169,6	63,4	106,2
2013	808,0	559,5	248,5	85,4	163,1
2014	1 638,1	1 124,0	514,1	199,1	315,0

1.10.28. Дебиторская задолженность и просроченная дебиторская задолженность по формам собственности

(на 1 января; миллиардов рублей)

	Микро-, малые и средние организации	В том числе			
		средние организации	микро- и малые организации	в том числе	
				микро	малые
Дебиторская задолженность, всего					
2010	25 012,9	6 604,6	18 408,3	5 453,0	12 955,3
2011	38 449,1	8 280,5	30 168,6	13 280,4	16 888,2
2012	73 067,2	23 110,9	49 956,3	17 800,6	32 155,7
2013	93 257,5	27 538,9	65 718,6	24 887,1	40 831,5
2014	131 600,4	36 362,9	95 237,5	37 553,5	57 684,0
Государственная форма собственности					
2010	3 081,9	974,9	2 107,0	81,2	2 025,9
2011	3 951,7	1 328,8	2 622,9	107,1	2 515,8
2012	5 203,1	1 678,6	3 524,5	155,5	3 369,0
2013	8 396,4	3 036,1	5 360,3	232,3	5 128,0
2014	10 078,7	4 102,9	5 975,8	305,7	5 670,2
Частная форма собственности					
2010	20 276,6	5 406,7	14 869,9	4 842,5	10 027,4
2011	31 337,2	6 351,9	24 985,3	11 360,2	13 625,1
2012	62 591,5	20 132,5	42 459,0	15 382,9	27 076,1
2013	77 476,6	23 549,7	53 926,9	21 648,3	32 278,6
2014	110 213,4	30 101,2	80 112,2	32 696,5	47 415,7
Иностранная форма собственности					
2010	1 654,5	223,1	1 431,4	529,3	902,1
2011	3 160,2	599,8	2 560,4	1 813,1	747,3
2012	5 272,5	1 299,7	3 972,8	2 262,2	1 710,6
2013	7 384,5	953,1	6 431,4	3 006,6	3 424,9
2014	11 308,4	2 158,9	9 149,5	4 551,3	4 598,1
Просроченная дебиторская задолженность, всего					
2010	4 084,5	1 655,8	2 428,7	588,0	1 840,7
2011	3 814,2	1 348,5	2 465,7	615,5	1 850,2
2012	5 954,7	2 810,0	3 144,7	1 299,2	1 845,5
2013	11 032,7	5 756,3	5 276,4	1 750,1	3 526,3
2014	16 571,5	6 916,5	9 655,0	3 214,3	6 440,6
Государственная форма собственности					
2010	798,2	212,6	585,6	12,1	573,5
2011	690,5	189,0	501,5	7,4	494,1
2012	782,9	214,0	568,9	6,3	562,6
2013	902,4	329,3	573,1	7,9	565,2
2014	1 674,4	763,5	910,9	16,8	894,1
Частная форма собственности					
2010	3 117,4	1 402,1	1 715,3	539,6	1 175,6
2011	2 922,7	1 118,8	1 803,9	559,7	1 244,2
2012	4 834,8	2 515,3	2 319,5	1 184,7	1 134,8
2013	9 514,1	5 365,0	4 149,1	1 488,8	2 660,3
2014	14 026,8	6 023,5	8 003,3	2 908,2	5 095,1
Иностранная форма собственности					
2010	168,8	41,0	127,8	36,3	91,5
2011	201,0	40,7	160,3	48,4	111,9
2012	337,0	80,7	256,3	108,2	148,1
2013	616,2	62,0	554,2	253,5	300,7
2014	870,3	129,5	740,8	289,4	451,4

1.10.29. Кредиторская задолженность и просроченная кредиторская задолженность по формам собственности

(на 1 января; миллиардов рублей)

	Микро-, малые и средние организации	В том числе			
		средние организации	микро- и малые организации	в том числе	
				микро	малые
Кредиторская задолженность, всего					
2010	33 175,1	10 039,4	23 135,7	8 084,0	15 051,7
2011	41 813,0	12 560,5	29 252,5	10 976,8	18 275,8
2012	91 545,3	30 510,9	61 034,4	24 371,5	36 662,9
2013	118 792,7	37 240,7	81 552,0	32 644,3	48 907,7
2014	166 639,7	49 134,7	117 505,0	46 544,2	70 960,8
Государственная форма собственности					
2010	3 835,3	2 486,2	1 349,1	219,0	1 130,1
2011	4 500,9	3 103,5	1 397,4	208,8	1 188,7
2012	6 051,9	4 021,6	2 030,3	205,9	1 824,3
2013	10 917,7	5 907,1	5 010,6	227,9	4 782,7
2014	19 556,8	7 577,9	11 978,9	742,0	11 236,9
Частная форма собственности					
2010	26 780,4	7 218,0	19 562,4	7 032,5	12 529,9
2011	33 339,5	8 715,6	24 623,9	8 908,3	15 715,6
2012	76 840,4	25 169,0	51 671,4	20 312,1	31 359,3
2013	94 391,6	29 864,2	64 527,4	28 257,1	36 270,2
2014	130 966,9	38 084,4	92 882,5	40 707,3	52 175,1
Иностранная форма собственности					
2010	2 559,5	335,2	2 224,3	832,5	1 391,8
2011	3 972,5	741,3	3 231,2	1 859,7	1 371,5
2012	8 653,1	1 320,4	7 332,7	3 853,5	3 479,3
2013	13 483,3	1 469,3	12 014,0	4 159,3	7 854,7
2014	16 116,0	3 472,4	12 643,6	5 094,8	7 548,8
Просроченная кредиторская задолженность, всего					
2010	3 784,2	1 505,6	2 278,6	888,8	1 389,8
2011	3 638,8	1 517,8	2 121,0	832,4	1 288,6
2012	6 754,8	2 259,2	4 495,6	1 975,5	2 520,1
2013	9 145,2	3 842,1	5 303,1	2 411,2	2 891,9
2014	15 190,6	7 098,4	8 092,2	3 237,6	4 854,6
Государственная форма собственности					
2010	507,3	312,1	195,2	27,7	167,5
2011	526,4	358,8	167,6	14,9	152,7
2012	660,4	431,8	228,6	24,4	204,2
2013	968,6	719,4	249,2	24,2	225,0
2014	2 119,6	1 277,2	842,4	82,2	760,1
Частная форма собственности					
2010	2948,8	1 140,4	1 808,4	781,3	1 027,0
2011	2 822,3	1 113,2	1 709,1	730,1	979,0
2012	5 261,4	1 715,9	3 545,5	1 672,3	1 873,2
2013	7 318,4	3 001,0	4 317,4	2 055,7	2 261,7
2014	11 864,6	5 619,9	6 244,7	2 803,5	3 441,2
Иностранная форма собственности					
2010	328,1	53,1	275,0	79,8	195,3
2011	290,1	45,8	244,3	87,4	156,9
2012	833,0	111,5	721,5	278,8	442,7
2013	858,2	121,7	736,5	331,3	405,2
2014	1 206,5	201,4	1 005,1	351,8	653,3

1.10.30. Дебиторская задолженность по видам экономической деятельности

(на 1 января; миллиардов рублей)

	Микро-, малые и средние организации	В том числе			
		средние организации	микро- и малые организации	в том числе	
				микро	малые
Всего					
2010	25 012,9	6 604,6	18 408,3	5 453,0	12 955,3
2011	38 449,1	8 280,5	30 168,6	13 280,4	16 888,2
2012	73 067,2	23 110,9	49 956,3	17 800,6	32 155,7
2013	93 257,5	27 538,9	65 718,6	24 887,1	40 831,5
2014	131 600,4	36 362,9	95 237,5	37 553,5	57 684,0
виды деятельности: сельское хозяйство, охота и лесное хозяйство					
2010	481,5	341,6	139,9	48,1	91,8
2011	696,8	509,1	187,7	54,9	132,8
2012	1 062,2	745,6	316,6	118,6	198,0
2013	1 740,1	1 243,1	497,0	180,8	316,2
2014	2 331,8	1 454,6	877,2	392,3	484,9
рыболовство, рыбоводство					
2010	6,9	3,9	3,0	0,6	2,4
2011	8,8	4,8	4,0	1,2	2,8
2012	14,2	9,1	5,1	0,5	4,6
2013	30,4	15,2	15,2	6,3	8,9
2014	27,5	18,6	8,9	3,1	5,8
горнодобывающая промышленность					
2010	18,2	14,2	4,0	0,7	3,3
2011	20,4	14,7	5,7	1,1	4,6
2012	31,7	20,8	10,9	4,1	6,8
2013	99,2	29,3	69,9	57,1	12,8
2014	134,8	47,8	87,0	46,3	40,8
обрабатывающая промышленность					
2010	3 626,2	1 410,5	2 215,7	437,6	1 778,1
2011	4 628,9	1 771,8	2 857,1	608,2	2 248,9
2012	11 959,9	3 328,7	8 631,2	1 421,9	7 209,3
2013	14 866,5	6 046,9	8 819,6	2 240,8	6 578,8
2014	22 397,0	8 624,9	13 772,1	3 770,2	10 001,9
производство и распределение электроэнергии, газа и воды					
2010	31,5	22,9	8,6	1,5	7,0
2011	35,5	23,9	11,6	2,7	8,9
2012	77,6	28,7	48,9	35,2	13,7
2013	72,5	46,1	26,4	6,8	19,6
2014	147,0	63,6	83,4	27,4	56,0
строительство					
2010	1 826,9	768,3	1 058,6	272,7	785,9
2011	2 221,9	871,0	1 350,9	483,6	867,3
2012	3 599,2	1 256,6	2 342,6	915,7	1 426,9
2013	6 487,1	1 751,3	4 735,8	2 132,2	2 603,6
2014	11 703,2	3 111,5	8 591,7	3 307,3	5 284,4

Продолжение табл. 1.10.30

	Микро-, малые и средние организации	В том числе			
		средние организации	микро- и малые организации	в том числе	
				микро	малые
торговля; ремонт автомобилей, бытовых изделий и предметов личного пользования					
2010	12 662,4	2 753,3	9 909,1	2 848,0	7 061,1
2011	20 822,8	3 401,9	17 420,9	8 656,5	8 764,4
2012	35 764,1	11 917,3	23 846,8	7 280,8	16 566,0
2013	44 318,8	12 603,6	31 715,2	11 374,2	20 340,9
2014	58 766,8	14 481,8	44 285,0	16 404,8	27 880,2
гостиницы и рестораны					
2010	100,0	13,4	86,6	8,1	78,5
2011	63,8	13,1	50,7	18,0	32,7
2012	116,0	22,3	93,7	24,9	68,8
2013	329,5	108,6	220,9	137,0	83,9
2014	639,0	91,9	547,1	391,5	155,6
транспорт и связь					
2010	817,0	252,4	564,6	270,5	294,1
2011	1 030,8	282,8	748,0	358,5	389,5
2012	3 593,8	541,8	3 052,0	2 038,4	1 013,6
2013	3 590,6	566,3	3 024,3	1 514,5	1 509,8
2014	5 539,6	833,5	4 706,1	2 734,6	1 971,5
финансовая деятельность					
2010	2 828,0	56,9	2 771,1	792,0	1 979,1
2011	4 443,4	19,8	4 423,6	1 187,0	3 236,6
2012	9 259,2	2 238,7	7 020,5	3 500,0	3 520,5
2013	11 338,0	2 078,9	9 259,1	4 248,5	5 010,6
2014	14 217,7	3 034,8	11 182,9	4 596,3	6 586,6
операции с недвижимым имуществом, аренда и предоставление услуг потребителям					
2010	2 480,7	923,7	1 557,0	741,8	815,3
2011	4 345,7	1 317,2	3 028,5	1 869,4	1 159,0
2012	7 350,8	2 918,7	4 432,1	2 370,0	2 062,1
2013	9 901,7	2 876,1	7 025,6	2 822,0	4 203,5
2014	15 031,7	4 387,2	10 644,5	5 628,5	5 016,0
образование					
2010	10,6	0,2	10,4	4,2	6,2
2011	12,5	0,3	12,2	6,5	5,7
2012	14,7	0,4	14,3	5,9	8,4
2013	22,9	0,6	22,3	11,1	11,2
2014	30,7	0,5	30,2	16,6	13,6
здравоохранение и предоставление социальных услуг					
2010	25,3	18,2	7,1	3,5	3,6
2011	29,3	20,1	9,2	4,9	4,2
2012	49,1	27,8	21,3	13,7	7,6
2013	111,9	56,2	55,7	22,6	33,0
2014	152,9	74,6	78,3	37,7	40,5
предоставление коммунальных, социальных и персональных услуг					
2010	97,7	25,0	72,7	23,8	49,0
2011	88,4	29,9	58,5	27,8	30,7
2012	171,4	51,1	120,3	70,9	49,4
2013	343,5	111,9	231,6	133,1	98,5
2014	474,1	131,1	343,0	196,9	146,2

1.10.31. Просроченная дебиторская задолженность по видам экономической деятельности

(на 1 января; миллиардов рублей)

	Микро-, малые и средние организации	В том числе			
		средние организации	микро- и малые организации	в том числе	
				микро	малые
Всего					
2010	4 084,5	1 655,8	2 428,7	588,0	1 840,7
2011	3 814,2	1 348,5	2 465,7	615,5	1 850,2
2012	5 954,7	2 810,0	3 144,7	1 299,2	1 845,5
2013	11 032,7	5 756,3	5 276,4	1 750,1	3 526,3
2014	16 571,5	6 916,5	9 655,0	3 214,3	6 440,6
виды деятельности: сельское хозяйство, охота и лесное хозяйство					
2010	103,6	69,6	34,0	7,9	26,1
2011	104,6	65,8	38,8	11,2	27,7
2012	123,6	80,9	42,7	11,6	31,1
2013	193,3	132,0	61,3	20,3	41,0
2014	368,4	250,2	118,2	46,9	71,3
рыболовство, рыбоводство					
2010	1,3	0,6	0,7	0,0	0,7
2011	1,7	0,6	1,1	0,0	1,1
2012	2,2	1,4	0,8	0,0	0,8
2013	7,5	1,1	6,4	5,0	1,4
2014	2,5	1,6	0,9	0,3	0,6
горнодобывающая промышленность					
2010	6,9	5,8	1,1	0,0	1,1
2011	9,3	8,1	1,2	0,7	0,5
2012	7,4	5,6	1,8	0,2	1,6
2013	8,4	5,3	3,1	0,1	3,0
2014	29,3	22,8	6,5	1,3	5,1
обрабатывающая промышленность					
2010	630,6	338,0	292,6	50,4	242,1
2011	699,1	373,6	325,5	68,1	257,4
2012	977,6	448,2	529,4	112,2	417,2
2013	1 673,4	777,8	895,6	156,5	739,1
2014	2 788,8	1 192,2	1 596,6	257,4	1 339,2
производство и распределение электроэнергии, газа и воды					
2010	13,1	8,3	4,8	0,4	4,4
2011	11,2	6,3	4,9	0,0	4,9
2012	11,2	7,7	3,5	0,3	3,2
2013	13,8	11,1	2,7	0,6	2,1
2014	29,1	14,7	14,4	1,3	13,2
строительство					
2010	348,8	175,1	173,7	34,8	138,9
2011	314,0	148,6	165,4	42,5	122,9
2012	406,5	178,7	227,8	70,3	157,5
2013	683,4	345,6	337,8	108,1	229,7
2014	1 796,7	854,7	942,0	348,3	593,6

Продолжение табл. 1.10.31

	Микро-, малые и средние организации	В том числе			
		средние организации	микро- и малые организации	в том числе	
				микро	малые
торговля; ремонт автомобилей, бытовых изделий и предметов личного пользования					
2010	2 140,8	722,7	1 418,1	359,9	1 058,2
2011	1 712,2	413,0	1 299,2	347,1	952,1
2012	2 823,2	1 267,3	1 555,9	582,9	973,0
2013	6 923,1	3 675,1	3 248,0	1 105,1	2 142,9
2014	8 958,1	3 304,9	5 653,2	1 906,9	3 746,2
гостиницы и рестораны					
2010	6,4	3,4	3,0	0,5	2,4
2011	4,0	0,9	3,1	0,9	2,2
2012	4,1	0,9	3,2	0,7	2,5
2013	47,4	0,7	46,7	42,5	4,2
2014	10,1	2,4	7,7	2,9	4,8
транспорт и связь					
2010	116,6	70,5	46,1	19,2	26,9
2011	133,1	67,8	65,3	19,9	45,4
2012	164,3	66,4	97,9	49,7	48,2
2013	214,9	77,8	137,1	78,1	59,1
2014	514,7	162,8	351,9	231,2	120,8
финансовая деятельность					
2010	280,8	5,7	275,1	21,1	253,9
2011	375,2	4,7	370,5	34,2	336,2
2012	524,8	405,8	119,0	63,0	56,0
2013	446,5	354,4	92,1	39,0	53,2
2014	530,9	427,8	103,1	47,6	55,5
операции с недвижимым имуществом, аренда и предоставление услуг потребителям					
2010	407,4	249,1	158,3	91,1	67,2
2011	432,4	252,2	180,2	86,7	93,5
2012	893,0	339,4	553,6	405,9	147,7
2013	788,5	360,2	428,3	189,7	238,6
2014	1 491,9	661,4	830,5	352,8	477,7
образование					
2010	0,4	—	0,4	0,0	0,3
2011	1,5	—	1,5	1,3	0,2
2012	0,6	—	0,6	0,4	0,2
2013	1,1	—	1,1	0,5	0,5
2014	1,3	—	1,3	0,8	0,5
здравоохранение и предоставление социальных услуг					
2010	1,5	0,1	1,4	0,5	0,8
2011	2,3	0,6	1,7	0,3	1,4
2012	2,3	0,6	1,7	0,5	1,2
2013	3,7	1,4	2,3	0,8	1,5
2014	19,5	2,8	16,7	12,4	4,2
предоставление коммунальных, социальных и персональных услуг					
2010	26,6	7,0	19,6	2,0	17,6
2011	13,6	6,3	7,3	2,6	4,7
2012	14,0	7,2	6,8	1,5	5,3
2013	27,8	13,8	14,0	3,9	10,1
2014	30,2	18,3	11,9	4,1	7,9

1.10.32. Кредиторская задолженность по видам экономической деятельности

(на 1 января; миллиардов рублей)

	Микро-, малые и средние организации	В том числе			
		средние организации	микро- и малые организации	в том числе	
				микро	малые
Всего					
2010	33 175,1	10 039,4	23 135,7	8 084,0	15 051,7
2011	41 813,0	12 560,5	29 252,5	10 976,8	18 275,8
2012	91 545,3	30 510,9	61 034,4	24 371,5	36 662,9
2013	118 792,7	37 240,7	81 552,0	32 644,3	48 907,7
2014	166 639,7	49 134,7	117 505,0	46 544,2	70 960,8
виды деятельности: сельское хозяйство, охота и лесное хозяйство					
2010	4 005,0	3 557,7	447,3	79,1	368,2
2011	5 332,2	4 824,2	508,0	87,8	420,2
2012	7 119,1	6 235,8	883,3	223,9	659,4
2013	11 148,9	9 809,2	1 339,7	322,9	1 016,8
2014	16 445,4	14 509,4	1 936,0	376,7	1 559,3
рыболовство, рыбоводство					
2010	8,7	3,4	5,3	1,8	3,5
2011	11,0	5,5	5,5	1,6	3,9
2012	12,1	7,2	4,9	2,2	2,7
2013	27,5	20,5	7,0	4,7	2,3
2014	63,2	40,2	23,0	4,9	18,1
горнодобывающая промышленность					
2010	16,9	11,9	5,0	2,0	3,0
2011	15,3	11,6	3,7	0,9	2,8
2012	341,1	26,6	314,5	310,7	3,9
2013	50,7	23,4	27,3	19,6	7,6
2014	156,3	34,6	121,7	56,6	65,1
обрабатывающая промышленность					
2010	5 106,0	1 772,9	3 333,1	736,5	2 596,5
2011	6 196,2	2 245,7	3 950,5	946,2	3 004,3
2012	13 929,4	4 537,6	9 391,8	2 124,1	7 267,6
2013	21 200,6	7 533,2	13 667,4	3 631,4	10 036,0
2014	26 981,3	10 246,5	16 734,8	3 814,2	12 920,6
производство и распределение электроэнергии, газа и воды					
2010	20,7	17,2	3,5	0,7	2,8
2011	39,8	17,6	22,2	0,9	21,3
2012	58,7	23,5	35,2	2,8	32,4
2013	166,8	34,9	131,9	106,3	25,5
2014	240,7	47,5	193,2	140,0	53,3
строительство					
2010	2 389,7	982,5	1 407,2	391,6	1 015,6
2011	3 217,2	1 256,4	1 960,8	692,3	1 268,5
2012	5 389,3	1 985,7	3 403,6	1 178,4	2 225,2
2013	8 874,1	2 598,2	6 275,9	2 492,6	3 783,3
2014	15 512,4	4 261,0	11 251,4	4 242,8	7 008,6

Продолжение табл. 1.10.32

	Микро-, малые и средние организации	В том числе			
		средние организации	микро- и малые организации	в том числе	
				микро	малые
торговля; ремонт автомобилей, бытовых изделий и предметов личного пользования					
2010	15 630,3	2 264,7	13 365,6	5 024,8	8 340,8
2011	19 178,6	2 611,5	16 567,1	6 384,6	10 182,5
2012	48 519,6	13 339,2	35 180,4	14 040,4	21 140,0
2013	52 747,6	12 875,4	39 872,2	18 431,5	21 440,7
2014	67 717,9	13 914,9	53 803,0	24 749,9	29 053,1
гостиницы и рестораны					
2010	167,7	38,2	129,6	40,5	89,1
2011	181,8	40,7	141,1	44,7	96,4
2012	351,6	66,2	285,4	98,3	187,1
2013	1 661,9	125,9	1 536,0	141,7	1 394,3
2014	956,7	453,1	503,6	217,9	285,6
транспорт и связь					
2010	1 469,8	416,9	1 052,9	368,3	684,5
2011	1 600,3	445,5	1 154,8	490,1	664,7
2012	4 934,6	876,4	4 058,2	2 482,2	1 576,0
2013	4 891,8	787,6	4 104,2	1 872,2	2 232,0
2014	6 732,1	925,4	5 806,7	2 960,8	2 845,9
финансовая деятельность					
2010	665,0	25,1	639,9	172,3	467,6
2011	1 048,4	7,6	1 040,8	219,3	821,5
2012	1 743,9	600,4	1 143,5	489,4	654,0
2013	1 661,6	524,4	1 137,2	583,6	553,5
2014	2 876,8	739,4	2 137,4	846,2	1 291,2
операции с недвижимым имуществом, аренда и предоставление услуг потребителям					
2010	3 447,6	875,7	2 571,9	1 194,0	1 377,8
2011	4 730,7	1 014,5	3 716,2	2 030,7	1 685,6
2012	8 589,8	2 664,8	5 925,0	3 208,0	2 717,0
2013	15 547,2	2 676,9	12 870,3	4 788,8	8 081,5
2014	27 765,8	3 609,7	24 156,1	8 704,7	15 451,4
образование					
2010	19,3	1,4	17,9	6,7	11,2
2011	19,2	1,2	18,0	8,3	9,7
2012	33,4	1,5	31,9	13,0	18,9
2013	52,0	1,7	50,3	22,0	28,3
2014	82,1	0,8	81,3	46,1	35,2
здравоохранение и предоставление социальных услуг					
2010	46,8	15,5	31,3	11,8	19,4
2011	58,3	20,3	38,0	13,5	24,5
2012	130,8	30,5	100,3	51,7	48,6
2013	209,1	66,9	142,2	38,5	103,6
2014	316,1	130,9	185,2	52,7	132,5
предоставление коммунальных, социальных и персональных услуг					
2010	181,7	56,3	125,4	53,7	71,7
2011	184,0	58,2	125,8	55,8	70,0
2012	388,5	112,1	276,4	146,4	130,1
2013	548,3	157,7	390,6	188,4	202,2
2014	789,0	217,4	571,6	330,7	240,9

1.10.33. Просроченная кредиторская задолженность по видам экономической деятельности

(на 1 января; миллиардов рублей)

	Микро-, малые и средние организации	В том числе			
		средние организации	микро- и малые организации	в том числе	
				микро	малые
Всего					
2010	3 784,2	1 505,6	2 278,6	888,8	1 389,8
2011	3 638,8	1 517,8	2 121,0	832,4	1 288,6
2012	6 754,8	2 259,2	4 495,6	1 975,5	2 520,1
2013	9 145,2	3 842,1	5 303,1	2 411,2	2 891,9
2014	15 190,6	7 098,4	8 092,2	3 237,6	4 854,6
виды деятельности: сельское хозяйство, охота и лесное хозяйство					
2010	714,0	607,8	106,2	14,7	91,5
2011	809,6	723,3	86,3	8,9	77,4
2012	1 098,4	937,8	160,6	28,3	132,2
2013	1 843,2	1 648,8	194,4	28,4	166,0
2014	3 044,8	2 797,4	247,4	41,7	205,7
рыболовство, рыбоводство					
2010	1,7	0,4	1,3	0,1	1,2
2011	3,0	1,8	1,2	0,1	1,1
2012	0,9	0,5	0,4	0,1	0,3
2013	4,0	3,2	0,8	0,6	0,2
2014	16,3	9,5	6,8	0,3	6,5
горнодобывающая промышленность					
2010	3,4	2,9	0,5	0,2	0,3
2011	2,5	2,0	0,5	0,2	0,3
2012	4,4	3,9	0,5	0,3	0,2
2013	7,6	7,2	0,4	0,2	0,2
2014	15,1	13,7	1,4	1,1	0,3
обрабатывающая промышленность					
2010	815,6	326,7	488,9	100,4	388,5
2011	750,0	326,7	423,3	76,8	346,5
2012	1 358,6	508,4	850,2	170,3	679,9
2013	1 714,5	635,9	1 078,6	171,9	906,7
2014	2 672,7	1 264,6	1 408,1	244,9	1 163,2
производство и распределение электроэнергии, газа и воды					
2010	3,8	2,9	0,9	0,3	0,6
2011	3,5	2,6	0,9	0,2	0,6
2012	4,1	2,8	1,3	0,9	0,5
2013	92,9	2,7	90,2	89,5	0,6
2014	46,2	9,7	36,5	34,4	2,1
строительство					
2010	290,8	129,5	161,3	31,1	130,3
2011	313,2	137,0	176,2	43,2	133,0
2012	536,4	217,1	319,3	78,3	241,0
2013	655,1	315,4	339,7	120,8	218,8
2014	1 379,2	632,3	746,9	296,1	450,8

Продолжение табл. 1.10.33

	Микро-, малые и средние организации	В том числе			
		средние организации	микро- и малые организации	в том числе	
				микро	малые
торговля; ремонт автомобилей, бытовых изделий и предметов личного пользования					
2010	1 529,7	351,5	1 178,2	585,1	593,1
2011	1 318,4	242,9	1 075,5	544,8	530,7
2012	3 009,4	449,6	2 559,8	1 385,8	1 174,0
2013	3 990,8	1 126,4	2 864,4	1 663,4	1 201,1
2014	6 050,4	2 116,3	3 934,1	1 937,8	1 996,2
гостиницы и рестораны					
2010	25,8	8,4	17,4	7,0	10,3
2011	13,7	5,0	8,7	4,5	4,2
2012	16,3	4,5	11,8	4,2	7,6
2013	26,1	5,0	21,1	11,7	9,4
2014	29,8	5,8	24,0	9,8	14,2
транспорт и связь					
2010	145,3	52,3	93,0	39,7	53,2
2011	125,4	42,8	82,6	23,8	58,8
2012	225,2	77,1	148,1	80,0	68,1
2013	217,1	47,7	169,4	76,1	93,2
2014	378,2	86,4	291,8	159,1	132,6
финансовая деятельность					
2010	10,8	0,6	10,2	7,3	2,9
2011	14,2	–	14,2	9,2	5,0
2012	34,8	0,2	34,6	6,3	28,3
2013	16,3	0,2	16,1	15,9	0,2
2014	85,4	0,6	84,8	84,3	0,5
операции с недвижимым имуществом, аренда и предоставление услуг потребителям					
2010	218,5	17,4	201,1	98,8	102,3
2011	267,8	29,1	238,7	115,8	122,9
2012	434,6	49,3	385,3	212,6	172,7
2013	541,3	39,7	501,6	222,2	279,4
2014	1 429,9	147,7	1 282,2	418,4	863,8
образование					
2010	0,4	–	0,4	0,3	0,2
2011	0,3	–	0,3	0,2	0,1
2012	1,0	–	1,0	0,3	0,7
2013	1,0	–	1,0	0,7	0,4
2014	0,8	–	0,8	0,5	0,3
здравоохранение и предоставление социальных услуг					
2010	4,3	0,0	4,3	1,2	3,1
2011	4,2	0,0	4,2	1,5	2,7
2012	7,1	0,1	7,0	1,2	5,8
2013	6,7	0,3	6,4	1,2	5,2
2014	10,0	0,0	10,0	1,1	8,9
предоставление коммунальных, социальных и персональных услуг					
2010	20,0	5,1	14,9	2,7	12,2
2011	13,1	4,7	8,4	3,1	5,3
2012	23,8	8,1	15,7	6,9	8,8
2013	28,8	9,6	19,2	8,6	10,7
2014	31,8	14,3	17,5	8,1	9,4

1.10.34. Состояние расчетов

(на 1 января; миллиардов рублей)

	Микро-, малые и средние организации	В том числе			
		средние организации	микро- и малые организации	в том числе	
				микро	малые
Дебиторская задолженность					
2010	25 012,9	6 604,6	18 408,3	5 453,0	12 955,3
2011	38 449,1	8 280,5	30 168,6	13 280,4	16 888,2
2012	73 067,2	23 110,9	49 956,3	17 800,6	32 155,7
2013	93 257,5	27 538,9	65 718,6	24 887,1	40 831,5
2014	131 600,4	36 362,9	95 237,5	37 553,5	57 684,0
В том числе юридических и (или) физических лиц: Республики Беларусь					
2010	23 100,2	6 296,3	16 803,9	5 168,3	11 635,6
2011	35 211,0	7 707,2	27 503,8	12 671,0	14 832,9
2012 ¹⁾	54 452,3	14 438,2	40 014,1	15 131,8	24 882,3
2013 ¹⁾	81 908,1	23 445,3	58 462,8	21 801,3	36 661,5
2014 ¹⁾	116 906,2	31 238,5	85 667,7	33 019,6	52 648,1
стран СНГ					
2010	763,9	184,4	579,5	101,7	477,8
2011	1 084,4	329,4	755,0	288,2	466,7
2012 ¹⁾	7 817,2	2 226,2	5 591,0	1 695,4	3 895,5
2013 ¹⁾	5 420,1	1 283,5	4 136,6	1 423,6	2 713,0
2014 ¹⁾	6 742,5	2 147,0	4 595,5	1 424,6	3 170,8
из них: Российской Федерации					
2010	629,9	155,5	474,4	80,6	393,8
2011	798,7	281,1	517,6	234,4	283,2
2012 ¹⁾	7 202,1	1 967,5	5 234,6	1 591,3	3 643,3
2013 ¹⁾	4 040,6	972,6	3 068,0	1 323,7	1 744,4
2014 ¹⁾	4 613,8	1 432,8	3 181,0	1 300,6	1 880,4
Украины					
2010	102,1	19,4	82,7	9,6	73,2
2011	200,7	27,1	173,6	17,2	156,4
2012 ¹⁾	395,5	165,5	230,0	34,6	195,4
2013 ¹⁾	1 097,8	169,4	928,4	41,6	886,8
2014 ¹⁾	1 413,8	233,8	1 180,0	48,8	1 131,2
других стран					
2010	1 148,8	123,9	1 024,9	183,0	842,0
2011	2 153,7	243,9	1 909,8	321,2	1 588,6
2012 ¹⁾	10 683,7	6 445,2	4 238,5	904,5	3 334,0
2013 ¹⁾	5 753,3	2 809,0	2 944,3	1 551,1	1 393,2
2014 ¹⁾	7 665,1	2 974,5	4 690,6	2 938,5	1 752,1
из них стран Европейского Союза					
2010	638,3	63,6	574,7	138,3	436,4
2011	1 003,7	173,7	830,0	221,5	608,6
2012 ¹⁾	1 799,7	667,1	1 132,6	535,1	597,5
2013 ¹⁾	2 872,8	835,9	2 036,9	1 000,6	1 036,3
2014 ¹⁾	4 252,4	964,2	3 288,2	2 321,7	966,6

¹⁾ Данные приведены без учета крестьянских (фермерских) хозяйств.

Продолжение табл. 1.10.34

	Микро-, малые и средние организации	В том числе			
		средние организации	микро- и малые организации	в том числе	
				микро	малые
Просроченная дебиторская задолженность					
2010	4 084,5	1 655,8	2 428,7	588,0	1 840,7
2011	3 814,2	1 348,5	2 465,7	615,5	1 850,2
2012	5 954,7	2 810,0	3 144,7	1 299,2	1 845,5
2013	11 032,7	5 756,3	5 276,4	1 750,1	3 526,3
2014	16 571,5	6 916,5	9 655,0	3 214,3	6 440,6
В том числе юридических и (или) физических лиц: Республики Беларусь					
2010	3 831,8	1 619,3	2 212,5	556,9	1 655,6
2011	3 493,3	1 257,7	2 235,6	580,2	1 655,4
2012 ¹⁾	5 125,0	2 229,7	2 895,3	1 188,1	1 707,1
2013 ¹⁾	10 107,2	5 357,3	4 749,9	1 486,4	3 263,5
2014 ¹⁾	15 612,9	6 550,9	9 062,0	2 845,7	6 216,3
стран СНГ					
2010	144,4	26,9	117,5	19,3	98,1
2011	152,4	41,3	111,1	23,9	87,2
2012 ¹⁾	278,2	128,1	150,1	64,1	85,9
2013 ¹⁾	529,9	113,6	416,3	204,7	211,7
2014 ¹⁾	561,8	145,6	416,2	279,5	136,7
из них: Российской Федерации					
2010	85,6	23,7	61,9	15,1	46,8
2011	93,6	34,2	59,4	13,6	45,8
2012 ¹⁾	210,3	89,1	121,2	48,1	73,2
2013 ¹⁾	461,8	74,3	387,5	186,8	200,8
2014 ¹⁾	466,0	98,4	367,6	252,2	115,4
Украины					
2010	52,1	1,7	50,4	1,7	48,8
2011	46,6	5,1	41,5	2,6	38,9
2012 ¹⁾	42,9	31,7	11,2	5,8	5,4
2013 ¹⁾	52,1	36,1	16,0	11,3	4,8
2014 ¹⁾	61,9	44,3	17,6	8,0	9,6
других стран					
2010	108,2	9,5	98,7	11,8	86,9
2011	168,5	49,5	119,0	11,4	107,6
2012 ¹⁾	534,2	452,3	81,9	36,5	45,4
2013 ¹⁾	363,3	285,4	77,9	32,4	45,5
2014 ¹⁾	343,9	220,0	123,9	45,2	78,7
из них стран Европейского Союза					
2010	35,9	2,1	33,8	6,5	27,2
2011	68,8	40,5	28,3	6,1	22,2
2012 ¹⁾	84,2	28,3	55,9	19,7	36,2
2013 ¹⁾	79,6	36,3	43,3	13,2	30,0
2014 ¹⁾	276,2	212,8	63,4	18,5	44,9

¹⁾ Данные приведены без учета крестьянских (фермерских) хозяйств.

Продолжение табл. 1.10.34

	Микро-, малые и средние организации	В том числе			
		средние организации	микро- и малые организации	в том числе	
				микро	малые
Кредиторская задолженность					
2010	33 175,1	10 039,4	23 135,7	8 084,0	15 051,7
2011	41 813,0	12 560,5	29 252,5	10 976,8	18 275,8
2012	91 545,3	30 510,9	61 034,4	24 371,5	36 662,9
2013	118 792,7	37 240,7	81 552,0	32 644,3	48 907,7
2014	166 639,7	49 134,7	117 505,0	46 544,2	70 960,8
В том числе юридических и (или) физических лиц: Республики Беларусь					
2010	23 076,5	8 444,8	14 631,7	5 408,9	9 222,8
2011	30 757,0	10 837,2	19 919,8	8 063,9	11 856,0
2012 ¹⁾	52 108,2	18 793,3	33 314,9	15 287,7	18 027,2
2013 ¹⁾	85 289,3	30 000,4	55 288,9	22 318,4	32 970,5
2014 ¹⁾	124 664,2	40 208,6	84 455,6	33 825,2	50 630,4
стран СНГ					
2010	2 319,8	375,7	1 944,1	873,4	1 070,7
2011	2 835,7	572,4	2 263,3	984,6	1 278,8
2012 ¹⁾	9 208,0	3 890,6	5 317,4	2 236,5	3 080,9
2013 ¹⁾	7 978,7	1 795,6	6 183,1	2 916,6	3 266,5
2014 ¹⁾	10 576,6	2 819,5	7 757,1	3 524,7	4 232,4
из них: Российской Федерации					
2010	2 018,9	293,1	1 725,8	777,5	948,3
2011	2 247,1	438,0	1 809,1	738,4	1 070,6
2012 ¹⁾	6 534,1	2 096,8	4 437,3	1 884,1	2 553,2
2013 ¹⁾	6 891,7	1 692,3	5 199,4	2 396,7	2 802,7
2014 ¹⁾	8 262,2	1 586,3	6 675,9	2 996,0	3 679,8
Украины					
2010	167,2	21,7	145,5	56,0	89,5
2011	226,6	28,4	198,2	70,6	127,6
2012 ¹⁾	588,2	79,4	508,8	204,1	304,7
2013 ¹⁾	705,2	75,1	630,1	292,2	337,9
2014 ¹⁾	624,0	78,6	545,4	254,8	290,6
других стран					
2010	7 778,8	1 218,9	6 559,9	1 801,6	4 758,2
2011	8 220,3	1 150,9	7 069,4	1 928,4	5 141,0
2012 ¹⁾	30 039,4	7 822,6	22 216,8	6 745,5	15 470,4
2013 ¹⁾	25 195,6	5 438,8	19 756,8	7 198,3	12 558,5
2014 ¹⁾	30 949,0	6 088,1	24 860,9	8 922,6	15 938,3
из них стран Европейского Союза					
2010	4 255,1	693,3	3 561,8	1 136,9	2 424,8
2011	4 597,1	671,8	3 925,3	1 270,6	2 654,6
2012 ¹⁾	17 157,8	2 346,6	14 811,2	4 332,8	10 478,4
2013 ¹⁾	16 891,0	3 034,0	13 857,0	4 686,0	9 171,0
2014 ¹⁾	21 685,5	3 984,3	17 701,2	6 337,0	11 364,2

¹⁾ Данные приведены без учета крестьянских (фермерских) хозяйств.

Продолжение табл. 1.10.34

	Микро-, малые и средние организации	В том числе			
		средние организации	микро- и малые организации	в том числе	
				микро	малые
Просроченная кредиторская задолженность					
2010	3 784,2	1 505,6	2 278,6	888,8	1 389,8
2011	3 638,8	1 517,8	2 121,0	832,4	1 288,6
2012	6 754,8	2 259,2	4 495,6	1 975,5	2 520,1
2013	9 145,2	3 842,1	5 303,1	2 411,2	2 891,9
2014	15 190,6	7 098,4	8 092,2	3 237,6	4 854,6
В том числе юридических и (или) физических лиц: Республики Беларусь					
2010	2 503,6	1 217,6	1 286,0	507,5	778,5
2011	2 572,1	1 311,8	1 260,3	502,1	758,1
2012 ¹⁾	3 210,0	1 627,3	1 582,7	660,2	922,4
2013 ¹⁾	5 485,1	3 062,7	2 422,4	1 009,3	1 413,1
2014 ¹⁾	10 202,2	5 749,6	4 452,6	1 552,3	2 900,3
стран СНГ					
2010	259,4	61,8	197,6	103,5	94,1
2011	194,6	32,9	161,7	84,0	77,7
2012 ¹⁾	684,1	113,4	570,7	290,4	280,3
2013 ¹⁾	644,5	133,5	511,0	270,9	240,1
2014 ¹⁾	803,6	147,6	656,0	299,1	356,9
из них: Российской Федерации					
2010	208,9	43,8	165,1	84,1	81,0
2011	165,8	28,1	137,7	73,4	64,3
2012 ¹⁾	557,5	94,8	462,7	225,8	236,9
2013 ¹⁾	529,8	126,3	403,5	218,5	185,1
2014 ¹⁾	683,1	136,8	546,3	253,7	292,6
Украины					
2010	17,5	2,4	15,1	7,1	8,0
2011	12,8	3,1	9,7	4,1	5,7
2012 ¹⁾	60,5	9,6	50,9	26,1	24,7
2013 ¹⁾	71,1	3,8	67,3	36,9	30,4
2014 ¹⁾	50,9	6,7	44,2	19,6	24,6
других стран					
2010	1 021,1	226,1	795,0	277,8	517,2
2011	872,1	173,1	699,0	246,3	452,8
2012 ¹⁾	2 846,4	518,5	2 327,9	1 019,0	1 308,9
2013 ¹⁾	2 984,3	645,9	2 338,4	1 106,4	1 232,0
2014 ¹⁾	4 139,3	1 201,2	2 938,1	1 350,3	1 587,8
из них стран Европейского Союза					
2010	755,9	175,8	580,1	180,9	399,2
2011	629,4	124,0	505,4	156,0	349,4
2012 ¹⁾	1 962,2	403,6	1 558,6	649,4	909,2
2013 ¹⁾	2 084,0	589,8	1 494,2	657,7	836,5
2014 ¹⁾	3 010,3	1 036,7	1 973,6	853,7	1 119,9

¹⁾ Данные приведены без учета крестьянских (фермерских) хозяйств.

2. МИКРООРГАНИЗАЦИИ, МАЛЫЕ И СРЕДНИЕ ОРГАНИЗАЦИИ ПО РЕГИОНАМ ЗА 2013 ГОД

2.1. Количество организаций, осуществлявших деятельность отчетном году

(единиц)

	Микро-, малые и средние организации	В том числе			
		средние организации	микро- и малые организации	в том числе	
				микро	малые
Республика Беларусь	94 019	2 423	91 596	79 800	11 796
Брестская область	9 829	356	9 473	8 154	1 319
г. Брест	3 763	97	3 666	3 032	634
г. Барановичи	1 076	25	1 051	911	140
г. Пинск	717	18	699	596	103
Районы:					
Барановичский	464	4	460	429	31
Березовский	309	14	295	267	28
Брестский	550	6	544	486	58
Ганцевичский	135	13	122	106	16
Дрогичинский	138	14	124	112	12
Жабинковский	178	12	166	153	13
Ивановский	185	15	170	148	22
Ивацевичский	270	20	250	226	24
Каменецкий	230	11	219	199	20
Кобринский	674	33	641	547	94
Лунинецкий	244	13	231	200	31
Ляховичский	129	11	118	104	14
Малоритский	95	12	83	71	12
Пинский	286	10	276	250	26
Пружанский	195	15	180	155	25
Столинский	191	13	178	162	16
Витебская область	8 331	324	8 007	7 051	956
г. Витебск	3 172	75	3 097	2 679	418
г. Новополоцк	645	12	633	533	100
Районы:					
Бешенковичский	117	9	108	97	11
Браславский	104	10	94	86	8
Верхнедвинский	92	12	80	68	12
Витебский	517	7	510	476	34
Глубокский	221	9	212	195	17
Городокский	91	5	86	80	6
Докшицкий	81	6	75	66	9
Дубровенский	81	14	67	59	8
Лепельский	175	10	165	150	15
Лиезненский	106	7	99	90	9
Миорский	86	17	69	63	6
Оршанский	995	25	970	866	104
Полоцкий	949	21	928	825	103
Поставский	193	15	178	165	13
Россонский	52	4	48	38	10
Сенненский	129	14	115	108	7
Толочинский	110	16	94	79	15
Ушачский	83	9	74	58	16
Чашникский	151	12	139	125	14
Шарковщинский	66	6	60	52	8
Шумилинский	115	9	106	93	13

Продолжение табл. 2.1

	Микро-, малые и средние организации	В том числе			
		средние организации	микро- и малые организации	в том числе	
				микро	малые
Гомельская область	9 149	322	8 827	7 814	1 013
г. Гомель	4 589	99	4 490	3 974	516
Районы:					
Брагинский	41	6	35	31	4
Буда-Кошелевский	158	8	150	138	12
Ветковский	139	7	132	126	6
Гомельский	489	3	486	451	35
Добрушский	164	13	151	134	17
Ельский	49	4	45	34	11
Житковичский	195	13	182	174	8
Жлобинский	568	23	545	473	72
Калинковичский	293	11	282	242	40
Кормянский	35	7	28	25	3
Лельчицкий	107	10	97	90	7
Лоевский	47	10	37	34	3
Мозырский	771	27	744	632	112
Наровлянский	52	2	50	43	7
Октябрьский	70	9	61	54	7
Петриковский	125	16	109	97	12
Речицкий	418	8	410	362	48
Рогачевский	234	19	215	191	24
Светлогорский	477	13	464	417	47
Хойникский	70	8	62	52	10
Чечерский	58	6	52	40	12
Гродненская область	8 135	196	7 939	7 006	933
г. Гродно	3 375	75	3 300	2 837	463
Районы:					
Берестовицкий	84	2	82	77	5
Волковысский	408	12	396	356	40
Вороновский	72	4	68	63	5
Гродненский	818	12	806	746	60
Дятловский	134	8	126	110	16
Зельвенский	57	4	53	47	6
Ивьевский	190	3	187	167	20
Кореличский	111	4	107	96	11
Лидский	1 066	20	1 046	920	126
Мостовский	124	4	120	107	13
Новогрудский	290	8	282	260	22
Островецкий	116	2	114	103	11
Ошмянский	203	6	197	177	20
Свислочский	58	3	55	48	7
Слонимский	365	13	352	312	40
Сморгонский	445	9	436	382	54
Щучинский	219	7	212	198	14

Продолжение табл. 2.1

	Микро-, малые и средние организации	В том числе			
		средние организации	микро- и малые организации	в том числе	
				микро	малые
г. Минск	33 916	564	33 352	28 501	4 851
Районы:					
Заводской	2 622	56	2 566	2 180	386
Ленинский	3 148	46	3 102	2 642	460
Московский	3 934	69	3 865	3 341	524
Октябрьский	2 955	54	2 901	2 438	463
Партизанский	2 321	45	2 276	1 932	344
Первомайский	4 604	78	4 526	3 830	696
Советский	4 649	65	4 584	3 928	656
Фрунзенский	5 274	73	5 201	4 546	655
Центральный	4 409	78	4 331	3 664	667
Минская область	17 041	428	16 613	14 751	1 862
г. Жодино	546	9	537	478	59
Районы:					
Березинский	146	12	134	122	12
Борисовский	1 529	29	1 500	1 353	147
Вилейский	337	18	319	282	37
Воложинский	317	16	301	272	29
Дзержинский	951	14	937	822	115
Клецкий	163	6	157	144	13
Копыльский	137	15	122	107	15
Крупский	114	10	104	90	14
Логойский	492	16	476	431	45
Любанский	127	12	115	104	11
Минский	6 304	81	6 223	5 526	697
Молодечненский	1 426	36	1 390	1 183	207
Мядельский	172	15	157	145	12
Несвижский	244	9	235	199	36
Пуховичский	672	21	651	581	70
Слуцкий	612	27	585	529	56
Смолевичский	885	11	874	791	83
Солигорский	799	13	786	691	95
Стародорожский	134	15	119	101	18
Столбцовский	285	14	271	235	36
Узденский	269	13	256	232	24
Червенский	380	16	364	333	31

Продолжение табл. 2.1

	Микро-, малые и средние организации	В том числе			
		средние организации	микро- и малые организации	в том числе	
				микро	малые
Могилевская область	7 618	233	7 385	6 523	862
г. Могилев	3 457	58	3 399	2 962	437
г. Бобруйск	1 431	27	1 404	1 245	159
Районы:					
Бельничский	83	2	81	74	7
Бобруйский	222	2	220	207	13
Быховский	134	9	125	116	9
Глусский	70	8	62	57	5
Горецкий	227	7	220	198	22
Дрибинский	50	3	47	40	7
Кировский	90	7	83	78	5
Климовичский	73	4	69	55	14
Кличевский	59	9	50	42	8
Костюковичский	57	9	48	42	6
Краснопольский	16	–	16	15	1
Кричевский	110	5	105	86	19
Круглянский	101	7	94	85	9
Могилевский	687	14	673	616	57
Мстиславский	55	9	46	40	6
Осиповичский	281	15	266	227	39
Славгородский	47	10	37	32	5
Хотимский	34	4	30	27	3
Чаусский	126	9	117	105	12
Чериковский	47	4	43	37	6
Шкловский	161	11	150	137	13

2.2. Средняя численность работников

(человек)

	Микро-, малые и средние организации	В том числе			
		средние организации	микро- и малые организации	в том числе	
				микро	малые
Республика Беларусь	1 237 922	391 223	846 699	384 960	461 739
Брестская область	152 769	61 031	91 738	40 017	51 721
г. Брест	55 590	14 841	40 749	16 558	24 191
г. Барановичи	14 948	4 581	10 367	4 796	5 571
г. Пинск	10 847	3 548	7 299	2 996	4 303
Районы:					
Барановичский	3 369	719	2 650	1 686	964
Березовский	4 707	2 297	2 410	1 216	1 194
Брестский	5 450	943	4 507	2 087	2 420
Ганцевичский	3 366	2 236	1 130	494	636
Дрогичинский	3 509	2 567	942	405	537
Жабинковский	3 164	2 210	954	632	322
Ивановский	4 165	2 645	1 520	675	845
Ивацевичский	6 143	3 920	2 223	978	1 245
Каменецкий	3 896	2 187	1 709	699	1 010
Кобринский	11 348	5 294	6 054	2 509	3 545
Лунинецкий	4 646	2 616	2 030	940	1 090
Ляховичский	3 048	1 781	1 267	522	745
Малоритский	3 058	2 134	924	391	533
Пинский	3 910	1 603	2 307	1 067	1 240
Пружанский	4 107	2 548	1 559	725	834
Столинский	3 498	2 361	1 137	641	496
Витебская область	124 227	53 019	71 208	31 477	39 731
г. Витебск	42 293	12 928	29 365	12 791	16 574
г. Новополоцк	9 449	2 325	7 124	2 611	4 513
Районы:					
Бешенковичский	2 222	1 420	802	278	524
Браславский	2 229	1 580	649	430	219
Верхнедвинский	2 887	1 923	964	317	647
Витебский	4 418	1 253	3 165	1 598	1 567
Глубокский	3 121	1 631	1 490	899	591
Городокский	1 573	863	710	335	375
Докшицкий	1 914	1 177	737	361	376
Дубровенский	2 427	1 818	609	206	403
Лепельский	3 001	1 669	1 332	640	692
Лиозненский	1 904	1 032	872	265	607
Миорский	3 052	2 577	475	253	222
Оршанский	12 767	4 573	8 194	4 123	4 071
Полоцкий	11 101	3 555	7 546	3 503	4 043
Поставский	3 785	2 505	1 280	757	523
Россонский	1 298	590	708	161	547
Сенненский	2 713	2 108	605	349	256
Толочинский	3 280	2 314	966	344	622
Ушачский	1 988	1 153	835	189	646
Чашникский	3 018	1 668	1 350	556	794
Шарковщинский	1 354	939	415	222	193
Шумилинский	2 433	1 418	1 015	289	726

Продолжение табл. 2.2

	Микро-, малые и средние организации	В том числе			
		средние организации	микро- и малые организации	в том числе	
				микро	малые
Гомельская область	128 215	53 625	74 590	35 677	38 913
г. Гомель	55 443	16 836	38 607	19 216	19 391
Районы:					
Брагинский	1 489	1 024	465	117	348
Буда-Кошелевский	2 453	1 453	1 000	567	433
Ветковский	1 949	1 300	649	359	290
Гомельский	3 981	713	3 268	1 947	1 321
Добрушский	3 118	2 053	1 065	587	478
Ельский	1 133	487	646	202	444
Житковичский	2 999	1 879	1 120	586	534
Жлобинский	8 881	3 823	5 058	2 369	2 689
Калинковичский	4 260	1 629	2 631	1 091	1 540
Кормянский	1 507	1 270	237	110	127
Лельчицкий	2 056	1 619	437	260	177
Лоевский	1 895	1 569	326	130	196
Мозырский	11 861	4 383	7 478	2 788	4 690
Наровлянский	823	321	502	176	326
Октябрьский	1 860	1 426	434	165	269
Петриковский	3 457	2 659	798	392	406
Речицкий	4 212	1 104	3 108	1 457	1 651
Рогачевский	4 896	3 110	1 786	900	886
Светлогорский	5 722	2 376	3 346	1 843	1 503
Хойникский	2 244	1 419	825	231	594
Чечерский	1 976	1 172	804	184	620
Гродненская область	102 831	33 730	69 101	33 404	35 697
г. Гродно	45 443	12 715	32 728	15 022	17 706
Районы:					
Берестовицкий	1 064	435	629	351	278
Волковысский	5 097	1 994	3 103	1 643	1 460
Вороновский	1 262	676	586	271	315
Гродненский	7 205	1 769	5 436	3 289	2 147
Дятловский	2 573	1 392	1 181	531	650
Зельвенский	1 140	718	422	216	206
Ивьевский	2 071	587	1 484	678	806
Кореличский	1 366	636	730	341	389
Лидский	12 233	3 572	8 661	4 053	4 608
Мостовский	1 454	374	1 080	522	558
Новогрудский	3 316	1 372	1 944	1 054	890
Островецкий	1 176	259	917	427	490
Ошмянский	2 275	856	1 419	718	701
Свислочский	918	417	501	209	292
Слонимский	6 251	3 022	3 229	1 535	1 694
Сморгонский	5 142	1 364	3 778	1 752	2 026
Щучинский	2 845	1 572	1 273	792	481

Продолжение табл. 2.2

	Микро-, малые и средние организации	В том числе			
		средние организации	микро- и малые организации	в том числе	
				микро	малые
г. Минск	411 455	79 478	331 977	145 260	186 717
Районы:					
Заводской	34 029	8 102	25 927	10 684	15 243
Ленинский	37 361	7 351	30 010	12 985	17 025
Московский	46 034	10 003	36 031	16 309	19 722
Октябрьский	39 451	8 968	30 483	13 148	17 335
Партизанский	29 584	6 134	23 450	9 803	13 647
Первомайский	56 016	10 026	45 990	19 663	26 327
Советский	55 592	8 608	46 984	20 915	26 069
Фрунзенский	58 804	10 393	48 411	22 483	25 928
Центральный	54 584	9 893	44 691	19 270	25 421
Минская область	213 918	71 850	142 068	68 735	73 333
г. Жодино	6 778	1 913	4 865	2 383	2 482
Районы:					
Березинский	2 816	1 756	1 060	622	438
Борисовский	17 522	5 125	12 397	6 290	6 107
Вилейский	5 729	3 214	2 515	1 064	1 451
Воложинский	4 495	2 113	2 382	1 119	1 263
Дзержинский	11 348	2 625	8 723	3 937	4 786
Клецкий	2 068	930	1 138	615	523
Копыльский	3 727	2 769	958	430	528
Крупский	2 567	1 513	1 054	473	581
Логойский	6 240	2 816	3 424	1 877	1 547
Любанский	2 727	1 886	841	448	393
Минский	66 912	13 917	52 995	26 552	26 443
Молодечненский	20 062	6 182	13 880	5 917	7 963
Мядельский	3 528	2 309	1 219	702	517
Несвижский	4 173	1 677	2 496	995	1 501
Пуховичский	8 700	3 191	5 509	2 705	2 804
Слуцкий	9 391	4 540	4 851	2 339	2 512
Смолевичский	8 924	2 095	6 829	3 238	3 591
Солигорский	8 728	2 099	6 629	3 206	3 423
Стародорожский	3 337	2 252	1 085	325	760
Столбцовский	4 786	2 218	2 568	1 011	1 557
Узденский	4 248	2 271	1 977	1 050	927
Червенский	5 112	2 439	2 673	1 437	1 236

Продолжение табл. 2.2

	Микро-, малые и средние организации	В том числе			
		средние организации	микро- и малые организации	в том числе	
				микро	малые
Могилевская область	104 507	38 490	66 017	30 390	35 627
г. Могилев	41 257	9 278	31 979	15 016	16 963
г. Бобруйск	17 010	4 548	12 462	6 077	6 385
Районы:					
Бельничский	904	278	626	304	322
Бобруйский	1 826	573	1 253	727	526
Быховский	2 510	1 764	746	429	317
Глусский	1 894	1 303	591	268	323
Горецкий	2 712	1 032	1 680	846	834
Дрибинский	1 261	433	828	202	626
Кировский	1 792	1 181	611	322	289
Климовичский	1 595	725	870	224	646
Кличевский	1 874	1 281	593	134	459
Костюковичский	1 948	1 359	589	172	417
Краснопольский	175	—	175	95	80
Кричевский	1 961	883	1 078	461	617
Круглянский	2 023	1 058	965	297	668
Могилевский	7 341	2 806	4 535	2 371	2 164
Мстиславский	2 248	1 714	534	178	356
Осиповичский	5 070	2 210	2 860	1 075	1 785
Славгородский	1 749	1 419	330	106	224
Хотимский	1 048	726	322	77	245
Чаусский	2 504	1 436	1 068	349	719
Чериковский	1 062	591	471	215	256
Шкловский	2 743	1 892	851	445	406

2.3. Списочная численность работников в среднем за год

(человек)

	Микро-, малые и средние организации	В том числе			
		средние организации	микро- и малые организации	в том числе	
				микро	малые
Республика Беларусь	1 109 072	367 528	741 544	330 984	410 560
Брестская область	140 594	57 376	83 218	35 679	47 539
г. Брест	50 788	14 067	36 721	14 507	22 214
г. Барановичи	13 818	4 376	9 442	4 300	5 142
г. Пинск	9 971	3 328	6 643	2 699	3 944
Районы:					
Барановичский	3 075	666	2 409	1 516	893
Березовский	4 401	2 198	2 203	1 103	1 100
Брестский	4 945	875	4 070	1 790	2 280
Ганцевичский	3 172	2 140	1 032	464	568
Дрогичинский	3 331	2 442	889	378	511
Жабинковский	2 846	2 003	843	535	308
Ивановский	3 916	2 459	1 457	636	821
Ивацевичский	5 745	3 660	2 085	931	1 154
Каменецкий	3 479	1 990	1 489	643	846
Кобринский	10 453	4 958	5 495	2 263	3 232
Лунинецкий	4 453	2 529	1 924	888	1 036
Ляховичский	2 855	1 678	1 177	474	703
Малоритский	2 753	1 900	853	334	519
Пинский	3 359	1 399	1 960	938	1 022
Пружанский	3 854	2 440	1 414	648	766
Столинский	3 380	2 268	1 112	632	480
Витебская область	114 195	50 078	64 117	27 933	36 184
г. Витебск	38 080	12 273	25 807	10 934	14 873
г. Новополоцк	8 781	2 269	6 512	2 291	4 221
Районы:					
Бешенковичский	1 983	1 308	675	249	426
Браславский	2 050	1 482	568	383	185
Верхнедвинский	2 640	1 784	856	284	572
Витебский	3 878	1 082	2 796	1 386	1 410
Глубокский	2 885	1 510	1 375	831	544
Городокский	1 435	797	638	295	343
Докшицкий	1 829	1 139	690	341	349
Дубровенский	2 240	1 672	568	185	383
Лепельский	2 765	1 522	1 243	605	638
Лиозненский	1 754	958	796	242	554
Миорский	2 873	2 448	425	228	197
Оршанский	12 018	4 460	7 558	3 789	3 769
Полоцкий	10 311	3 334	6 977	3 212	3 765
Поставский	3 597	2 382	1 215	728	487
Россонский	1 186	533	653	155	498
Сенненский	2 530	1 976	554	328	226
Толочинский	3 096	2 200	896	309	587
Ушачский	1 889	1 114	775	168	607
Чашникский	2 854	1 605	1 249	519	730
Шарковщинский	1 271	884	387	211	176
Шумилинский	2 250	1 346	904	260	644

Продолжение табл. 2.3

	Микро-, малые и средние организации	В том числе			
		средние организации	микро- и малые организации	в том числе	
				микро	малые
Гомельская область	118 618	50 714	67 904	32 060	35 844
г. Гомель	50 716	16 141	34 575	16 948	17 627
Районы:					
Брагинский	1 435	982	453	111	342
Буда-Кошелевский	2 231	1 281	950	535	415
Ветковский	1 751	1 151	600	323	277
Гомельский	3 674	705	2 969	1 731	1 238
Добрушский	2 804	1 857	947	513	434
Ельский	1 032	462	570	172	398
Житковичский	2 899	1 822	1 077	570	507
Жлобинский	8 410	3 684	4 726	2 186	2 540
Калинковичский	3 788	1 484	2 304	968	1 336
Кормянский	1 437	1 205	232	107	125
Лельчицкий	1 900	1 495	405	258	147
Лоевский	1 809	1 498	311	128	183
Мозырский	11 197	4 261	6 936	2 518	4 418
Наровлянский	760	311	449	159	290
Октябрьский	1 622	1 215	407	147	260
Петриковский	3 190	2 436	754	366	388
Речицкий	4 016	1 083	2 933	1 379	1 554
Рогачевский	4 572	2 898	1 674	835	839
Светлогорский	5 372	2 289	3 083	1 719	1 364
Хойникский	2 124	1 353	771	211	560
Чечерский	1 879	1 101	778	176	602
Гродненская область	94 116	32 216	61 900	29 527	32 373
г. Гродно	41 211	12 163	29 048	12 983	16 065
Районы:					
Берестовицкий	1 007	405	602	336	266
Волковысский	4 755	1 962	2 793	1 484	1 309
Вороновский	1 184	640	544	250	294
Гродненский	6 412	1 681	4 731	2 838	1 893
Дятловский	2 433	1 349	1 084	485	599
Зельвенский	1 066	668	398	194	204
Ивьевский	1 895	559	1 336	636	700
Кореличский	1 272	625	647	310	337
Лидский	11 173	3 324	7 849	3 679	4 170
Мостовский	1 324	358	966	449	517
Новогрудский	3 074	1 315	1 759	985	774
Островецкий	1 110	249	861	390	471
Ошмянский	2 155	836	1 319	646	673
Свислочский	883	404	479	197	282
Слонимский	5 885	2 943	2 942	1 362	1 580
Сморгонский	4 647	1 291	3 356	1 583	1 773
Щучинский	2 630	1 444	1 186	720	466

Продолжение табл. 2.3

	Микро-, малые и средние организации	В том числе			
		средние организации	микро- и малые организации	в том числе	
				микро	малые
г. Минск	356 433	74 260	282 173	120 447	161 726
Районы:					
Заводской	30 140	7 790	22 350	8 882	13 468
Ленинский	32 341	6 883	25 458	10 737	14 721
Московский	39 893	9 328	30 565	13 471	17 094
Октябрьский	34 676	8 414	26 262	11 038	15 224
Партизанский	25 313	5 706	19 607	7 946	11 661
Первомайский	48 678	9 387	39 291	16 340	22 951
Советский	47 603	8 011	39 592	17 149	22 443
Фрунзенский	51 199	9 735	41 464	18 995	22 469
Центральный	46 590	9 006	37 584	15 889	21 695
Минская область	190 600	66 994	123 606	58 636	64 970
г. Жодино	6 138	1 767	4 371	2 076	2 295
Районы:					
Березинский	2 482	1 547	935	535	400
Борисовский	15 972	4 908	11 064	5 574	5 490
Вилейский	5 261	3 034	2 227	910	1 317
Воложинский	4 135	2 023	2 112	971	1 141
Дзержинский	10 080	2 459	7 621	3 337	4 284
Клецкий	1 888	850	1 038	558	480
Копыльский	3 441	2 548	893	404	489
Крупский	2 327	1 353	974	436	538
Логойский	5 449	2 554	2 895	1 554	1 341
Любанский	2 538	1 795	743	390	353
Минский	58 420	13 053	45 367	22 197	23 170
Молодечненский	17 787	5 745	12 042	5 029	7 013
Мядельский	3 237	2 195	1 042	566	476
Несвижский	3 829	1 626	2 203	869	1 334
Пуховичский	7 840	2 884	4 956	2 369	2 587
Слуцкий	8 855	4 400	4 455	2 084	2 371
Смолевичский	7 710	1 984	5 726	2 632	3 094
Солигорский	7 629	1 965	5 664	2 769	2 895
Стародорожский	2 983	2 040	943	306	637
Столбцовский	4 274	1 995	2 279	898	1 381
Узденский	3 793	2 027	1 766	924	842
Червенский	4532	2 242	2 290	1 248	1 042

Продолжение табл. 2.3

	Микро-, малые и средние организации	В том числе			
		средние организации	микро- и малые организации	в том числе	
				микро	малые
Могилевская область	94 516	35 890	58 626	26 702	31 924
г. Могилев	36 979	8 835	28 144	12 969	15 175
г. Бобруйск	15 348	4 208	11 140	5 417	5 723
Районы:					
Бельничский	831	256	575	285	290
Бобруйский	1 514	440	1 074	613	461
Быховский	2 334	1 654	680	380	300
Глусский	1 752	1 218	534	220	314
Горецкий	2 475	971	1 504	782	722
Дрибинский	1 098	381	717	176	541
Кировский	1 657	1 142	515	278	237
Климовичский	1 499	709	790	204	586
Кличевский	1 732	1 192	540	121	419
Костюковичский	1 741	1 210	531	168	363
Краснопольский	164	—	164	85	79
Кричевский	1 895	862	1 033	430	603
Круглянский	1 861	960	901	275	626
Могилевский	6 654	2 616	4 038	2 111	1 927
Мстиславский	2 191	1 675	516	172	344
Осиповичский	4 547	2 038	2 509	915	1 594
Славгородский	1 620	1 300	320	105	215
Хотимский	959	662	297	67	230
Чаусский	2 225	1 323	902	322	580
Чериковский	980	556	424	200	224
Шкловский	2 460	1 682	778	407	371

2.4. Средняя численность внешних совместителей

(человек)

	Микро-, малые и средние организации	В том числе			
		средние организации	микро- и малые организации	в том числе	
				микро	малые
Республика Беларусь	53 550	4 346	49 204	30 734	18 470
Брестская область	4 519	489	4 030	2 520	1 510
г. Брест	2 364	238	2 126	1 282	844
г. Барановичи	517	66	451	279	172
г. Пинск	296	30	266	157	109
Районы:					
Барановичский	132	8	124	95	29
Березовский	82	10	72	58	14
Брестский	245	9	236	169	67
Ганцевичский	31	3	28	15	13
Дрогичинский	29	4	25	19	6
Жабинковский	73	16	57	47	10
Ивановский	45	7	38	28	10
Ивацевичский	46	8	38	22	16
Каменецкий	68	7	61	30	31
Кобринский	267	33	234	146	88
Лунинецкий	59	6	53	31	22
Ляховичский	41	10	31	18	13
Малоритский	41	12	29	20	9
Пинский	93	10	83	54	29
Пружанский	76	9	67	46	21
Столинский	14	3	11	4	7
Витебская область	3 485	370	3 115	1 916	1 199
г. Витебск	1 673	185	1 488	899	589
г. Новополоцк	365	31	334	204	130
Районы:					
Бешенковичский	38	6	32	15	17
Браславский	15	1	14	6	8
Верхнедвинский	42	6	36	22	14
Витебский	163	26	137	105	32
Глубокский	50	5	45	31	14
Городокский	17	2	15	12	3
Докшицкий	23	—	23	16	7
Дубровенский	27	3	24	15	9
Лепельский	43	6	37	26	11
Лиозненский	34	—	34	16	18
Миорский	35	13	22	14	8
Оршанский	394	20	374	224	150
Полоцкий	346	34	312	193	119
Поставский	37	3	34	20	14
Россонский	9	2	7	4	3
Сенненский	26	11	15	10	5
Толочинский	43	8	35	26	9
Ушачский	17	3	14	8	6
Чашникский	32	2	30	25	5
Шарковщинский	22	2	20	9	11
Шумилинский	34	1	33	16	17

Продолжение табл. 2.4

	Микро-, малые и средние организации	В том числе			
		средние организации	микро- и малые организации	в том числе	
				микро	малые
Гомельская область	3 141	382	2 759	1 783	976
г. Гомель	1 976	213	1 763	1 165	598
Районы:					
Брагинский	9	4	5	5	—
Буда-Кошелевский	23	2	21	16	5
Ветковский	22	1	21	20	1
Гомельский	92	3	89	69	20
Добрушский	73	10	63	44	19
Ельский	25	4	21	5	16
Житковичский	18	3	15	11	4
Жлобинский	184	32	152	100	52
Калинковичский	100	14	86	43	43
Кормянский	5	1	4	3	1
Лельчицкий	14	2	12	—	12
Лоевский	7	2	5	2	3
Мозырский	238	27	211	128	83
Наровлянский	7	1	6	5	1
Октябрьский	6	1	5	4	1
Петриковский	45	9	36	19	17
Речицкий	81	11	70	36	34
Рогачевский	75	22	53	33	20
Светлогорский	109	18	91	59	32
Хойникский	16	1	15	9	6
Чечерский	16	1	15	7	8
Гродненская область	3 973	360	3 613	2 329	1 284
г. Гродно	2 142	190	1 952	1 209	743
Районы:					
Берестовицкий	15	2	13	12	1
Волковысский	139	19	120	80	40
Вороновский	23	2	21	15	6
Гродненский	421	22	399	279	120
Дятловский	57	8	49	32	17
Зельвенский	12	3	9	9	—
Ивьевский	62	6	56	24	32
Кореличский	41	5	36	25	11
Лидский	444	35	409	259	150
Мостовский	49	4	45	38	7
Новогрудский	73	10	63	40	23
Островецкий	36	2	34	23	11
Ошмянский	45	2	43	33	10
Свислочский	17	3	14	12	2
Слонимский	174	18	156	101	55
Сморгонский	158	26	132	85	47
Щучинский	65	3	62	53	9

Продолжение табл. 2.4

	Микро-, малые и средние организации	В том числе			
		средние организации	микро- и малые организации	в том числе	
				микро	малые
г. Минск	25 567	1 703	23 864	14 510	9 354
Районы:					
Заводской	1 996	154	1 842	1 048	794
Ленинский	2 314	126	2 188	1 292	896
Московский	2 732	206	2 526	1 610	916
Октябрьский	2 229	163	2 066	1 280	786
Партизанский	1 715	113	1 602	996	606
Первомайский	3 575	266	3 309	1 936	1 373
Советский	3 709	239	3 470	2 202	1 268
Фрунзенский	3 676	218	3 458	2 147	1 311
Центральный	3 621	218	3 403	1 999	1 404
Минская область	9 726	711	9 015	5 862	3 153
г. Жодино	353	30	323	223	100
Районы:					
Березинский	46	4	42	31	11
Борисовский	741	44	697	472	225
Вилейский	124	17	107	77	30
Воложинский	146	20	126	82	44
Дзержинский	537	32	505	340	165
Клецкий	54	5	49	34	15
Копыльский	30	2	28	13	15
Крупский	36	7	29	21	8
Логойский	284	38	246	176	70
Любанский	38	5	33	29	4
Минский	4 195	242	3 953	2 588	1 365
Молодечненский	869	75	794	452	342
Мядельский	77	17	60	53	7
Несвижский	140	6	134	68	66
Пуховичский	314	39	275	201	74
Слуцкий	234	22	212	154	58
Смолевичский	563	34	529	332	197
Солигорский	460	25	435	257	178
Стародорожский	40	11	29	12	17
Столбцовский	155	15	140	69	71
Узденский	106	12	94	67	27
Червенский	184	9	175	111	64

Продолжение табл. 2.4

	Микро-, малые и средние организации	В том числе			
		средние организации	микро- и малые организации	в том числе	
				микро	малые
Могилевская область	3 139	331	2 808	1 814	994
г. Могилев	1 738	123	1 615	1 080	535
г. Бобруйск	553	88	465	266	199
Районы:					
Бельничский	12	2	10	7	3
Бобруйский	58	–	58	45	13
Быховский	29	5	24	23	1
Глусский	21	1	20	15	5
Горецкий	73	8	65	41	24
Дрибинский	20	3	17	9	8
Кировский	17	5	12	9	3
Климовичский	18	–	18	11	7
Кличевский	25	4	21	9	12
Костюковичский	14	4	10	3	7
Краснопольский	1	–	1	1	–
Кричевский	15	5	10	5	5
Круглянский	22	4	18	14	4
Могилевский	267	21	246	166	80
Мстиславский	8	2	6	2	4
Осиповичский	170	43	127	65	62
Славгородский	4	2	2	1	1
Хотимский	2	–	2	2	–
Чаусский	29	7	22	12	10
Чериковский	10	–	10	5	5
Шкловский	33	4	29	23	6

**2.5. Средняя численность граждан,
выполнявших работу по гражданско-правовым договорам**
(человек)

	Микро-, малые и средние организации	В том числе			
		средние организации	микро- и малые организации	в том числе	
				микро	малые
Республика Беларусь	75 300	19 349	55 951	23 242	32 709
Брестская область	7 656	3 166	4 490	1 818	2 672
г. Брест	2 438	536	1 902	769	1 133
г. Барановичи	613	139	474	217	257
г. Пинск	580	190	390	140	250
Районы:					
Барановичский	162	45	117	75	42
Березовский	224	89	135	55	80
Брестский	260	59	201	128	73
Ганцевичский	163	93	70	15	55
Дрогичинский	149	121	28	8	20
Жабинковский	245	191	54	50	4
Ивановский	204	179	25	11	14
Ивацевичский	352	252	100	25	75
Каменецкий	349	190	159	26	133
Кобринский	628	303	325	100	225
Лунинецкий	134	81	53	21	32
Ляховичский	152	93	59	30	29
Малоритский	264	222	42	37	5
Пинский	458	194	264	75	189
Пружанский	177	99	78	31	47
Столинский	104	90	14	5	9
Витебская область	6 547	2 571	3 976	1 628	2 348
г. Витебск	2 540	470	2 070	958	1 112
г. Новополоцк	303	25	278	116	162
Районы:					
Бешенковичский	201	106	95	14	81
Браславский	164	97	67	41	26
Верхнедвинский	205	133	72	11	61
Витебский	377	145	232	107	125
Глубокский	186	116	70	37	33
Городокский	121	64	57	28	29
Докшицкий	62	38	24	4	20
Дубровенский	160	143	17	6	11
Лепельский	193	141	52	9	43
Лиезненский	116	74	42	7	35
Миорский	144	116	28	11	17
Оршанский	355	93	262	110	152
Полоцкий	444	187	257	98	159
Поставский	151	120	31	9	22
Россонский	103	55	48	2	46
Сенненский	157	121	36	11	25
Толочинский	141	106	35	9	26
Ушачский	82	36	46	13	33
Чашникский	132	61	71	12	59
Шарковщинский	61	53	8	2	6
Шумилинский	149	71	78	13	65

Продолжение табл. 2.5

	Микро-, малые и средние организации	В том числе			
		средние организации	микро- и малые организации	в том числе	
				микро	малые
Гомельская область	6 456	2 529	3 927	1 834	2 093
г. Гомель	2 751	482	2 269	1 103	1 166
Районы:					
Брагинский	45	38	7	1	6
Буда-Кошелевский	199	170	29	16	13
Ветковский	176	148	28	16	12
Гомельский	215	5	210	147	63
Добрушский	241	186	55	30	25
Ельский	76	21	55	25	30
Житковичский	82	54	28	5	23
Жлобинский	287	107	180	83	97
Калинковичский	372	131	241	80	161
Кормянский	65	64	1	–	1
Лельчицкий	142	122	20	2	18
Лоевский	79	69	10	–	10
Мозырский	426	95	331	142	189
Наровлянский	56	9	47	12	35
Октябрьский	232	210	22	14	8
Петриковский	222	214	8	7	1
Речицкий	115	10	105	42	63
Рогачевский	249	190	59	32	27
Светлогорский	241	69	172	65	107
Хойникский	104	65	39	11	28
Чечерский	81	70	11	1	10
Гродненская область	4 742	1 154	3 588	1 548	2 040
г. Гродно	2 090	362	1 728	830	898
Районы:					
Берестовицкий	42	28	14	3	11
Волковысский	203	13	190	79	111
Вороновский	55	34	21	6	15
Гродненский	372	66	306	172	134
Дятловский	83	35	48	14	34
Зельвенский	62	47	15	13	2
Ивьевский	114	22	92	18	74
Кореличский	53	6	47	6	41
Лидский	616	213	403	115	288
Мостовский	81	12	69	35	34
Новогрудский	169	47	122	29	93
Островецкий	30	8	22	14	8
Ошмянский	75	18	57	39	18
Свислочский	18	10	8	–	8
Слонимский	192	61	131	72	59
Сморгонский	337	47	290	84	206
Щучинский	150	125	25	19	6

Продолжение табл. 2.5

	Микро-, малые и средние организации	В том числе			
		средние организации	микро- и малые организации	в том числе	
				микро	малые
г. Минск	29 455	3 515	25 940	10 303	15 637
Районы:					
Заводской	1 893	158	1 735	754	981
Ленинский	2 706	342	2 364	956	1 408
Московский	3 409	469	2 940	1 228	1 712
Октябрьский	2 546	391	2 155	830	1 325
Партизанский	2 556	315	2 241	861	1 380
Первомайский	3 763	373	3 390	1 387	2 003
Советский	4 280	358	3 922	1 564	2 358
Фрунзенский	3 929	440	3 489	1 341	2 148
Центральный	4 373	669	3 704	1 382	2 322
Минская область	13 592	4 145	9 447	4 237	5 210
г. Жодино	287	116	171	84	87
Районы:					
Березинский	288	205	83	56	27
Борисовский	809	173	636	244	392
Вилейский	344	163	181	77	104
Воложинский	214	70	144	66	78
Дзержинский	731	134	597	260	337
Клецкий	126	75	51	23	28
Копыльский	256	219	37	13	24
Крупский	204	153	51	16	35
Логойский	507	224	283	147	136
Любанский	151	86	65	29	36
Минский	4 297	622	3 675	1 767	1 908
Молодечненский	1 406	362	1 044	436	608
Мядельский	214	97	117	83	34
Несвижский	204	45	159	58	101
Пуховичский	546	268	278	135	143
Слуцкий	302	118	184	101	83
Смолевичский	651	77	574	274	300
Солигорский	639	109	530	180	350
Стародорожский	314	201	113	7	106
Столбцовский	357	208	149	44	105
Узденский	349	232	117	59	58
Червенский	396	188	208	78	130

Продолжение табл. 2.5

	Микро-, малые и средние организации	В том числе			
		средние организации	микро- и малые организации	в том числе	
				микро	малые
Могилевская область	6 852	2 269	4 583	1 874	2 709
г. Могилев	2 540	320	2 220	967	1 253
г. Бобруйск	1 109	252	857	394	463
Районы:					
Бельничский	61	20	41	12	29
Бобруйский	254	133	121	69	52
Быховский	147	105	42	26	16
Глусский	121	84	37	33	4
Горецкий	164	53	111	23	88
Дрибинский	143	49	94	17	77
Кировский	118	34	84	35	49
Климовичский	78	16	62	9	53
Кличевский	117	85	32	4	28
Костюковичский	193	145	48	1	47
Краснопольский	10	–	10	9	1
Кричевский	51	16	35	26	9
Круглянский	140	94	46	8	38
Могилевский	420	169	251	94	157
Мстиславский	49	37	12	4	8
Осиповичский	353	129	224	95	129
Славгородский	125	117	8	–	8
Хотимский	87	64	23	8	15
Чаусский	250	106	144	15	129
Чериковский	72	35	37	10	27
Шкловский	250	206	44	15	29

2.6. Объем производства продукции (работ, услуг)

(миллиардов рублей)

	Микро-, малые и средние организации	В том числе			
		средние организации	микро- и малые организации	в том числе	
				микро	малые
Республика Беларусь	282 859,9	99 414,3	183 445,6	68 224,8	115 220,7
Брестская область	28 978,3	13 085,1	15 893,2	5 536,1	10 357,1
г. Брест	10 501,8	3 324,3	7 177,5	2 392,3	4 785,3
г. Барановичи	2 232,7	791,6	1 441,1	606,5	834,7
г. Пинск	1 660,1	745,4	914,7	324,1	590,6
Районы:					
Барановичский	598,0	135,9	462,1	265,2	196,8
Березовский	1 261,8	768,8	493,0	149,0	344,0
Брестский	1 200,5	136,0	1 064,5	358,4	706,0
Ганцевичский	577,9	353,0	224,9	95,5	129,4
Дрогичинский	667,7	513,5	154,2	51,0	103,2
Жабинковский	607,0	442,3	164,7	84,0	80,7
Ивановский	909,5	591,0	318,5	85,1	233,5
Ивацевичский	1 315,7	1 029,8	285,9	109,7	176,1
Каменецкий	933,3	477,1	456,2	101,4	354,8
Кобринский	1 668,6	750,4	918,2	317,6	600,6
Лунинецкий	863,7	442,2	421,5	139,6	281,9
Ляховичский	843,1	490,8	352,3	84,2	268,1
Малоритский	568,7	429,9	138,8	58,3	80,5
Пинский	656,3	287,7	368,6	139,2	229,4
Пружанский	1 283,3	1 002,6	280,7	87,8	192,9
Столинский	628,6	372,8	255,8	87,3	168,5
Витебская область	22 867,1	10 062,9	12 804,2	4 040,1	8 764,1
г. Витебск	7 892,7	3 004,5	4 888,2	1 617,9	3 270,3
г. Новополоцк	1 643,9	377,5	1 266,4	354,5	911,9
Районы:					
Бешенковичский	475,3	300,5	174,8	41,6	133,3
Браславский	255,4	188,3	67,1	40,4	26,6
Верхнедвинский	536,4	399,7	136,7	42,3	94,4
Витебский	674,0	205,0	469,0	181,2	287,8
Глубокский	481,5	259,7	221,8	142,5	79,3
Городокский	236,7	152,6	84,1	33,6	50,5
Докшицкий	429,3	277,7	151,6	62,6	89,0
Дубровенский	411,6	315,8	95,8	23,3	72,5
Лепельский	465,0	296,5	168,5	79,7	88,8
Лиозненский	292,3	169,3	123,0	53,4	69,7
Миорский	473,3	420,1	53,2	30,1	23,0
Оршанский	3 839,0	1 236,3	2 602,7	479,6	2 123,1
Полоцкий	1 754,5	516,5	1 238,0	501,7	736,3
Поставский	505,2	360,5	144,7	74,1	70,6
Россонский	201,7	104,6	97,1	25,1	72,0
Сенненский	316,8	239,4	77,4	49,7	27,8
Толочинский	658,0	455,7	202,3	38,2	164,1
Ушачский	292,5	195,1	97,4	20,3	77,1
Чашникский	506,8	258,1	248,7	92,0	156,7
Шарковщинский	191,1	139,6	51,5	27,2	24,4
Шумилинский	334,3	190,1	144,2	29,1	115,1

Продолжение табл. 2.6

	Микро-, малые и средние организации	В том числе			
		средние организации	микро- и малые организации	в том числе	
				микро	малые
Гомельская область	24 372,6	12 544,9	11 827,7	4 885,8	6 941,9
г. Гомель	10 090,7	3 763,3	6 327,4	2 674,8	3 652,6
Районы:					
Брагинский	333,1	240,6	92,5	22,0	70,5
Буда-Кошелевский	529,1	357,5	171,6	66,7	105,0
Ветковский	402,3	314,6	87,7	45,0	42,7
Гомельский	793,8	269,4	524,4	318,3	206,0
Добрушский	533,1	395,2	137,9	71,1	66,8
Ельский	190,4	101,4	89,0	34,2	54,7
Житковичский	576,8	430,1	146,7	62,3	84,4
Жлобинский	1 631,8	794,0	837,8	344,2	493,6
Калинковичский	1 009,1	523,8	485,3	155,8	329,5
Кормянский	303,6	275,0	28,6	10,1	18,5
Лельчицкий	425,8	360,8	65,0	35,1	29,9
Лоевский	332,9	293,7	39,2	18,0	21,2
Мозырский	2 176,1	979,5	1 196,6	390,1	806,5
Наровлянский	135,2	70,0	65,2	17,5	47,6
Октябрьский	486,1	434,1	52,0	23,9	28,1
Петриковский	620,1	543,9	76,2	35,9	40,2
Речицкий	672,4	204,2	468,2	177,2	291,1
Рогачевский	1 327,1	1 096,5	230,6	122,7	108,0
Светлогорский	960,2	479,0	481,2	213,5	267,7
Хойникский	384,8	273,2	111,6	24,4	87,2
Чечерский	458,4	345,3	113,1	23,0	90,1
Гродненская область	20 725,6	8 833,6	11 892,0	4 769,3	7 122,7
г. Гродно	8 975,5	3 585,4	5 390,1	2 057,9	3 332,2
Районы:					
Берестовицкий	211,6	92,9	118,7	64,3	54,3
Волковысский	720,1	290,8	429,3	215,8	213,5
Вороновский	228,9	146,1	82,8	36,5	46,3
Гродненский	1 785,3	669,4	1 115,9	511,6	604,3
Дятловский	1 062,3	685,4	376,9	84,6	292,3
Зельвенский	160,1	99,2	60,9	32,6	28,3
Ивьевский	506,0	183,3	322,7	97,5	225,2
Кореличский	228,2	127,7	100,5	40,7	59,8
Лидский	2 200,1	768,9	1 431,2	498,6	932,6
Мостовский	230,0	37,5	192,5	72,3	120,2
Новогрудский	548,3	229,5	318,8	164,8	154,0
Островецкий	179,3	41,9	137,4	42,0	95,4
Ошмянский	347,1	113,9	233,2	128,7	104,5
Свислочский	114,4	48,1	66,3	27,1	39,2
Слонимский	1 170,5	600,7	569,8	203,8	366,0
Сморгонский	1 568,0	784,7	783,3	392,7	390,6
Щучинский	489,90	328,3	161,6	97,8	63,8

Продолжение табл. 2.6

	Микро-, малые и средние организации	В том числе			
		средние организации	микро- и малые организации	в том числе	
				микро	малые
г. Минск	112 435,9	25 942,6	86 493,3	31 948,1	54 545,2
Районы:					
Заводской	10 419,2	3 227,0	7 192,2	2 271,9	4 920,3
Ленинский	9 024,9	1 908,2	7 116,7	2 578,4	4 538,3
Московский	10 795,6	2 198,3	8 597,3	3 487,5	5 109,8
Октябрьский	10 284,1	2 406,0	7 878,1	2 846,5	5 031,6
Партизанский	7 996,9	1 542,5	6 454,4	2 283,7	4 170,6
Первомайский	15 917,1	2 342,4	13 574,7	4 272,0	9 302,7
Советский	14 149,8	2 119,3	12 030,5	4 864,6	7 165,9
Фрунзенский	14 571,2	2 837,2	11 734,0	4 607,4	7 126,5
Центральный	19 277,1	7 361,6	11 915,5	4 736,1	7 179,4
Минская область	52 345,0	19 246,8	33 098,2	12 871,0	20 227,2
г. Жодино	1 457,2	568,2	889,0	313,1	575,9
Районы:					
Березинский	654,8	391,5	263,3	103,3	160,1
Борисовский	3 996,9	1 220,0	2 776,9	882,7	1 894,2
Вилейский	850,4	483,1	367,3	116,0	251,4
Воложинский	887,6	411,4	476,2	181,6	294,6
Дзержинский	3 539,6	1 082,0	2 457,6	894,3	1 563,3
Клецкий	483,9	302,5	181,4	81,6	99,8
Копыльский	809,2	578,2	231,0	105,6	125,5
Крупский	385,3	237,6	147,7	70,8	76,9
Логойский	1 952,5	937,9	1 014,6	372,3	642,3
Любанский	479,6	397,9	81,7	47,7	33,9
Минский	19 575,6	5 091,0	14 484,6	6 091,6	8 392,9
Молодечненский	3 685,3	1 215,8	2 469,5	872,3	1 597,2
Мядельский	581,9	413,1	168,8	97,5	71,4
Несвижский	1 026,6	430,2	596,4	160,9	435,5
Пуховичский	2 235,3	1 149,7	1 085,6	420,5	665,1
Слуцкий	1 628,8	926,0	702,8	278,5	424,3
Смолевичский	2 597,6	789,9	1 807,7	630,3	1 177,4
Солигорский	1 594,2	566,2	1 028,0	495,6	532,4
Стародорожский	737,7	465,9	271,8	24,7	247,1
Столбцовский	992,4	443,1	549,3	155,2	394,0
Узденский	869,6	497,0	372,6	209,5	163,1
Червенский	1 322,9	648,5	674,4	265,5	408,9

Продолжение табл. 2.6

	Микро-, малые и средние организации	В том числе			
		средние организации	микро- и малые организации	в том числе	
				микро	малые
Могилевская область	21 135,4	9 698,4	11 437,0	4 174,3	7 262,7
г. Могилев	7 854,4	2 830,1	5 024,3	2 128,1	2 896,2
г. Бобруйск	2 786,6	825,0	1 961,6	690,1	1 271,5
Районы:					
Бельничский	166,9	62,7	104,2	43,2	61,0
Бобруйский	383,1	109,9	273,2	93,2	179,9
Быховский	532,4	415,6	116,8	71,1	45,7
Глусский	319,0	235,9	83,1	45,7	37,4
Горецкий	507,5	220,7	286,8	118,8	168,0
Дрибинский	277,5	111,2	166,3	42,3	124,1
Кировский	367,1	274,4	92,7	40,2	52,5
Климовичский	238,6	117,8	120,8	23,0	97,7
Кличевский	341,4	251,9	89,5	14,7	74,8
Костюковичский	434,2	336,8	97,4	22,4	75,1
Краснопольский	17,9	–	17,9	12,2	5,7
Кричевский	300,5	172,3	128,2	56,3	71,9
Круглянский	453,9	320,4	133,5	29,0	104,6
Могилевский	1 804,2	765,6	1 038,6	386,4	652,2
Мстиславский	411,3	346,8	64,5	16,7	47,8
Осиповичский	1 679,8	569,5	1 110,3	147,3	963,0
Славгородский	307,4	246,1	61,3	18,7	42,6
Хотимский	163,7	122,8	40,9	8,1	32,8
Чаусский	567,3	367,2	200,1	69,5	130,7
Чериковский	184,7	118,7	66,0	22,2	43,8
Шкловский	1 036,0	876,9	159,1	75,1	83,9

2.7. Объем промышленного производства¹⁾

(миллиардов рублей)

	Микро-, малые и средние организации	В том числе			
		средние организации	микро- и малые организации	в том числе	
				микро	малые
Республика Беларусь	94 325,8	36 932,2	57 393,6	13 266,1	44 127,5
Брестская область	10 976,6	4 792,1	6 184,5	1 030,0	5 154,5
г. Брест	3 803,2	1 447,4	2 355,8	343,1	2 012,6
г. Барановичи	602,7	227,0	375,7	126,2	249,5
г. Пинск	548,5	336,8	211,7	28,6	183,1
Районы:					
Барановичский	126,3	18,3	108,0	58,4	49,6
Березовский	805,8	502,7	303,1	31,2	271,9
Брестский	581,3	5,2	576,1	99,0	477,1
Ганцевичский	190,1	83,7	106,4	13,2	93,3
Дрогичинский	483,5	173,2	310,3	13,3	297,0
Жабинковский	114,1	64,7	49,4	13,8	35,6
Ивановский	235,8	57,2	178,6	9,9	168,7
Ивацевичский	362,1	270,7	91,4	20,5	70,9
Каменецкий	403,0	105,3	297,7	18,5	279,2
Кобринский	625,1	239,1	386,0	66,9	319,1
Лунинский	295,1	163,3	131,8	18,9	112,9
Ляховичский	624,8	335,7	289,1	71,3	217,7
Малоритский	163,6	102,7	60,9	7,4	53,5
Пинский	165,7	6,6	159,1	45,8	113,2
Пружанский	767,1	623,3	143,8	35,9	107,9
Столинский	78,8	29,2	49,6	8,1	41,5
Витебская область	8 887,9	3 452,5	5 435,4	803,6	4 631,8
г. Витебск	3 494,0	1 632,3	1 861,7	354,3	1 507,4
г. Новополоцк	475,9	100,5	375,4	71,7	303,6
Районы:					
Бешенковичский	172,1	86,2	85,9	5,7	80,2
Браславский	33,0	26,2	6,8	5,7	1,1
Верхнедвинский	70,3	24,7	45,6	11,7	33,9
Витебский	215,7	46,4	169,3	48,8	120,5
Глубокский	61,2	21,9	39,3	31,9	7,3
Городокский	54,8	13,1	41,7	2,7	39,0
Докшицкий	68,4	21,5	46,9	3,3	43,6
Дубровенский	53,7	19,4	34,3	6,7	27,6
Лепельский	173,6	91,4	82,2	21,9	60,3
Лиозненский	63,2	3,3	59,9	23,3	36,6
Миорский	30,7	19,9	10,8	4,2	6,6
Оршанский	2 675,9	782,0	1 893,9	72,9	1 821,0
Полоцкий	513,9	141,0	372,9	74,2	298,8
Поставский	164,6	121,9	42,7	12,3	30,4
Россонский	31,2	4,8	26,4	5,3	21,1
Сенненский	31,5	15,6	15,9	12,0	3,9
Толочинский	207,5	169,0	38,5	7,0	31,5
Ушачский	47,4	6,5	40,9	2,7	38,1
Чашникский	131,7	75,7	56,0	20,4	35,6
Шарковщинский	20,1	14,4	5,7	1,1	4,6
Шумилинский	97,6	14,9	82,7	3,6	79,1

¹⁾ Включая стоимость переработанного давальческого сырья (не оплаченного организацией-изготовителем продукции).

Продолжение табл. 2.7

	Микро-, малые и средние организации	В том числе			
		средние организации	микро- и малые организации	в том числе	
				микро	малые
Гомельская область	8 032,8	4 443,5	3 589,3	1 093,8	2 495,5
г. Гомель	3 702,6	1 829,3	1 873,3	590,8	1 282,5
Районы:					
Брагинский	39,2	12,4	26,8	0,6	26,3
Буда-Кошелевский	50,2	12,6	37,6	12,6	25,0
Ветковский	54,1	42,3	11,8	9,0	2,8
Гомельский	263,1	82,1	181,0	73,7	107,3
Добрушский	66,4	19,3	47,1	20,8	26,3
Ельский	70,7	37,5	33,2	15,7	17,5
Житковичский	171,8	105,8	66,0	7,9	58,1
Жлобинский	539,1	216,5	322,6	153,0	169,6
Калинковичский	482,6	313,3	169,3	17,2	152,0
Кормянский	15,4	6,6	8,8	2,4	6,4
Лельчицкий	80,6	63,3	17,3	2,5	14,7
Лоевский	42,8	41,1	1,7	0,2	1,5
Мозырский	790,4	504,9	285,5	60,6	224,8
Наровлянский	44,2	36,2	8,0	6,3	1,7
Октябрьский	167,2	154,6	12,6	0,8	11,8
Петриковский	60,5	21,2	39,3	9,3	30,0
Речицкий	281,0	69,6	211,4	42,7	168,6
Рогачевский	727,7	648,4	79,3	28,1	51,3
Светлогорский	242,9	160,0	82,9	32,2	50,7
Хойникский	87,0	51,1	35,9	3,5	32,4
Чечерский	53,5	15,5	38,0	3,8	34,2
Гродненская область	9 368,9	5 249,4	4 119,5	1 009,1	3 110,3
г. Гродно	3 664,1	2 066,0	1 598,1	383,0	1 215,1
Районы:					
Берестовицкий	45,6	10,6	35,0	3,8	31,2
Волковысский	165,1	105,1	60,0	21,3	38,7
Вороновский	69,0	33,3	35,7	5,8	29,9
Гродненский	1 009,5	507,0	502,5	157,4	345,1
Дятловский	999,7	703,6	296,1	27,3	268,8
Зельвенский	29,8	17,4	12,4	9,6	2,8
Ивьевский	309,4	149,5	159,9	36,9	123,0
Кореличский	77,4	37,8	39,6	5,4	34,2
Лидский	895,1	379,7	515,4	101,4	414,0
Мостовский	136,7	23,0	113,7	23,1	90,7
Новогрудский	177,5	127,4	50,1	25,9	24,2
Островецкий	44,9	5,8	39,1	5,3	33,9
Ошмянский	83,7	33,9	49,8	7,7	42,2
Свислочский	13,8	7,5	6,3	2,9	3,4
Слонимский	518,6	256,9	261,7	70,0	191,7
Сморгонский	990,0	693,5	296,5	103,8	192,7
Щучинский	138,9	91,4	47,5	18,7	28,8

Продолжение табл. 2.7

	Микро-, малые и средние организации	В том числе			
		средние организации	микро- и малые организации	в том числе	
				микро	малые
г. Минск	24 590,3	5 516,3	19 074,0	4 633,9	14 440,2
Районы:					
Заводской	5 088,9	1 868,5	3 220,4	546,9	2 673,5
Ленинский	2 062,7	532,8	1 529,9	411,3	1 118,6
Московский	2 610,6	511,2	2 099,4	519,6	1 579,8
Октябрьский	2 344,3	457,0	1 887,3	418,6	1 468,7
Партизанский	1 904,4	391,9	1 512,5	361,6	1 150,8
Первомайский	3 506,7	447,3	3 059,4	816,2	2 243,3
Советский	2 362,5	580,7	1 781,8	602,0	1 179,7
Фрунзенский	2 715,8	554,6	2 161,2	606,1	1 555,1
Центральный	1 994,5	172,4	1 822,1	351,6	1 470,5
Минская область	23 692,0	9 631,0	14 061,0	3 591,6	10 469,4
г. Жодино	964,4	438,8	525,6	91,1	434,6
Районы:					
Березинский	212,2	64,6	147,6	22,9	124,7
Борисовский	2 536,9	886,7	1 650,2	239,4	1 410,8
Вилейский	245,2	87,9	157,3	29,4	127,9
Воложинский	272,1	94,4	177,7	30,4	147,2
Дзержинский	2 084,1	650,1	1 434,0	465,4	968,6
Клецкий	271,3	196,9	74,4	32,0	42,4
Копыльский	189,8	104,3	85,5	3,8	81,7
Крупский	96,7	31,0	65,7	13,4	52,3
Логойский	1 340,9	664,1	676,8	135,2	541,6
Любанский	197,0	166,4	30,6	9,5	21,1
Минский	7 636,2	2 789,0	4 847,2	1 504,3	3 342,9
Молодечненский	1 641,6	504,6	1 137,0	220,0	917,1
Мядельский	146,8	110,1	36,7	26,0	10,6
Несвижский	459,3	159,6	299,7	63,4	236,3
Пуховичский	1 181,0	705,9	475,1	110,9	364,2
Слуцкий	565,9	395,1	170,8	53,8	116,9
Смолевичский	1 449,8	547,9	901,9	236,8	665,1
Солигорский	480,6	195,9	284,7	98,7	185,9
Стародорожский	256,0	72,2	183,8	2,6	181,2
Столбцовский	329,0	91,8	237,2	34,9	202,3
Узденский	291,6	143,9	147,7	65,8	82,0
Червенский	843,6	529,7	313,9	101,7	212,2

Продолжение табл. 2.7

	Микро-, малые и средние организации	В том числе			
		средние организации	микро- и малые организации	в том числе	
				микро	малые
Могилевская область	8 777,3	3 847,4	4 929,9	1 104,1	3 825,8
г. Могилев	3 323,6	1 502,6	1 821,0	541,6	1 279,4
г. Бобруйск	1 419,0	535,2	883,8	110,5	773,3
Районы:					
Бельничский	51,2	3,0	48,2	23,6	24,6
Бобруйский	179,9	22,7	157,2	23,4	133,8
Быховский	107,8	58,2	49,6	31,6	18,1
Глусский	63,7	41,9	21,8	13,0	8,8
Горецкий	162,8	81,7	81,1	21,3	59,8
Дрибинский	30,1	6,1	24,0	13,1	10,9
Кировский	86,4	35,7	50,7	10,9	39,8
Климовичский	19,8	10,4	9,4	4,7	4,7
Кличевский	47,6	31,9	15,7	1,2	14,7
Костюковичский	48,1	35,7	12,4	1,1	11,3
Краснопольский	2,7	–	2,7	2,4	0,3
Кричевский	35,5	14,2	21,3	9,2	12,2
Круглянский	42,4	15,9	26,5	9,6	16,9
Могилевский	1 231,1	561,3	669,8	161,0	508,8
Мстиславский	62,2	43,6	18,6	1,8	16,8
Осиповичский	1 136,7	310,1	826,6	42,8	783,7
Славгородский	34,6	20,3	14,3	11,9	2,4
Хотимский	18,5	7,4	11,1	0,6	10,5
Чаусский	132,3	13,6	118,7	45,5	73,3
Чериковский	12,6	2,5	10,1	4,1	6,0
Шкловский	528,6	493,4	35,2	19,4	15,8

2.8. Выручка от реализации продукции, товаров, работ, услуг

(миллиардов рублей)

	Микро-, малые и средние организации	В том числе			
		средние организации	микро- и малые организации	в том числе	
				микро	малые
Республика Беларусь	648 762,8	171 484,4	477 278,4	176 346,0	300 932,5
Брестская область	50 036,5	18 466,4	31 570,1	12 250,6	19 319,5
г. Брест	22 169,9	6 638,0	15 531,9	5 752,1	9 779,9
г. Барановичи	4 914,6	1 445,2	3 469,4	1 304,5	2 164,9
г. Пинск	3 338,9	1 246,1	2 092,8	804,4	1 288,4
Районы:					
Барановичский	888,7	97,5	791,2	534,8	256,4
Березовский	2 158,6	1 231,9	926,7	353,8	573,0
Брестский	1 844,5	320,3	1 524,2	560,2	964,1
Ганцевичский	684,2	319,0	365,2	207,4	157,8
Дрогичинский	756,3	478,7	277,6	121,0	156,6
Жабинковский	705,5	435,4	270,1	182,4	87,6
Ивановский	1 137,2	493,1	644,1	208,6	435,6
Ивацевичский	1 253,1	776,5	476,6	247,9	228,7
Каменецкий	1 773,3	903,4	869,9	201,3	668,5
Кобринский	2 355,5	842,2	1 513,3	641,9	871,4
Лунинецкий	1 036,2	342,9	693,3	276,5	416,9
Ляховичский	957,6	567,1	390,5	130,1	260,4
Малоритский	617,3	369,8	247,5	102,5	145,0
Пинский	1 098,0	384,6	713,4	272,6	440,8
Пружанский	1 407,9	978,9	429,0	187,8	241,2
Столинский	939,0	595,6	343,4	161,2	182,2
Витебская область	39 839,3	10 814,8	29 024,5	9 902,0	19 122,5
г. Витебск	17 478,6	4 230,4	13 248,2	4 537,4	8 710,8
г. Новополоцк	3 934,7	412,2	3 522,5	783,3	2 739,1
Районы:					
Бешенковичский	492,3	256,2	236,1	86,4	149,7
Браславский	351,9	154,3	197,6	109,5	88,1
Верхнедвинский	545,2	320,2	225,0	88,4	136,6
Витебский	906,3	170,4	735,9	360,1	375,9
Глубокский	787,4	215,6	571,8	332,7	239,1
Городокский	207,7	91,5	116,2	72,9	43,4
Докшицкий	308,9	153,1	155,8	91,0	64,9
Дубровенский	376,8	262,0	114,8	54,3	60,5
Лепельский	546,3	252,0	294,3	170,8	123,5
Лиозненский	336,7	141,7	195,0	70,6	124,4
Миорский	434,5	313,9	120,6	94,3	26,3
Оршанский	5 623,7	1 429,7	4 194,0	1 037,6	3 156,4
Полоцкий	3 441,1	647,4	2 793,7	1 197,0	1 596,7
Поставский	575,4	328,5	246,9	173,7	73,2
Россонский	207,8	69,3	138,5	45,1	93,4
Сенненский	338,0	190,5	147,5	87,5	60,0
Толочинский	1 146,3	507,2	639,1	99,1	540,0
Ушачский	290,6	173,8	116,8	31,6	85,3
Чашникский	702,5	219,5	483,0	161,0	321,9
Шарковщинский	281,6	129,4	152,2	76,0	76,2
Шумилинский	524,8	145,9	378,9	141,7	237,2

Продолжение табл. 2.8

	Микро-, малые и средние организации	В том числе			
		средние организации	микро- и малые организации	в том числе	
				микро	малые
Гомельская область	38 916,3	14 790,6	24 125,7	10 849,4	13 276,3
г. Гомель	18 990,7	6 030,8	12 959,9	6 209,7	6 750,2
Районы:					
Брагинский	269,9	149,9	120,0	46,5	73,5
Буда-Кошелевский	625,2	242,7	382,5	198,3	184,2
Ветковский	407,5	263,2	144,3	81,8	62,5
Гомельский	1 301,2	236,6	1 064,6	609,3	455,3
Добрушский	596,6	340,6	256,0	127,7	128,3
Ельский	259,5	117,3	142,2	54,5	87,7
Житковичский	640,3	351,8	288,5	185,6	102,9
Жлобинский	2 150,1	796,5	1 353,6	599,8	753,8
Калинковичский	1 518,5	528,8	989,7	264,5	725,1
Кормянский	234,4	183,5	50,9	19,5	31,4
Лельчицкий	420,1	304,7	115,4	65,3	50,1
Лоевский	267,3	200,0	67,3	42,6	24,6
Мозырский	4 452,1	1 402,7	3 049,4	933,1	2 116,3
Наровлянский	175,6	58,0	117,6	46,3	71,3
Октябрьский	416,5	326,2	90,3	34,4	56,0
Петриковский	555,8	370,4	185,4	103,9	81,6
Речицкий	1 510,7	628,6	882,1	432,1	450,1
Рогачевский	1 591,7	1 154,4	437,3	249,9	187,4
Светлогорский	1 764,0	672,2	1 091,8	437,3	654,5
Хойникский	390,9	215,3	175,6	61,5	114,2
Чечерский	377,6	216,3	161,3	46,0	115,3
Гродненская область	37 224,1	11 732,5	25 491,6	11 166,3	14 325,2
г. Гродно	18 332,8	5 384,1	12 948,7	5 325,6	7 623,2
Районы:					
Берестовицкий	289,4	87,1	202,3	122,7	79,6
Волковысский	1 415,4	532,9	882,5	428,0	454,5
Вороновский	253,7	131,1	122,6	75,5	47,2
Гродненский	3 807,5	897,6	2 909,9	1 483,7	1 426,1
Дятловский	1 315,5	698,2	617,3	147,6	469,6
Зельвенский	187,1	81,4	105,7	68,6	37,1
Ивьевский	563,2	100,3	462,9	196,4	266,6
Кореличский	332,3	122,2	210,1	121,4	88,7
Лидский	3 595,2	966,6	2 628,6	1 117,9	1 510,7
Мостовский	425,7	53,5	372,2	177,9	194,3
Новогрудский	1 036,3	485,2	551,1	300,4	250,7
Островецкий	309,6	63,1	246,5	125,7	120,8
Ошмянский	559,9	106,6	453,3	214,0	239,3
Свислочский	167,6	45,1	122,5	57,8	64,7
Слонимский	1 587,1	704,7	882,4	341,9	540,5
Сморгонский	2 314,1	886,8	1 427,3	662,0	765,3
Щучинский	731,8	386,0	345,8	199,4	146,3

Продолжение табл. 2.8

	Микро-, малые и средние организации	В том числе			
		средние организации	микро- и малые организации	в том числе	
				микро	малые
г. Минск	354 036,5	78 545,7	275 490,8	93 091,6	182 399,1
Районы:					
Заводской	21 702,6	5 096,1	16 606,5	6 434,7	10 171,8
Ленинский	28 441,6	3 409,1	25 032,5	8 679,2	16 353,3
Московский	27 054,6	5 896,1	21 158,5	10 058,2	11 100,4
Октябрьский	27 413,6	7 808,4	19 605,2	9 203,0	10 402,2
Партизанский	19 405,1	3 482,6	15 922,5	6 568,1	9 354,5
Первомайский	94 752,7	5 637,5	89 115,2	12 959,7	76 155,5
Советский	34 216,4	5 254,8	28 961,6	13 743,5	15 218,1
Фрунзенский	37 041,9	6 685,5	30 356,4	13 001,9	17 354,5
Центральный	64 007,9	35 275,5	28 732,4	12 443,5	16 288,8
Минская область	95 348,7	25 133,7	70 215,0	29 299,3	40 915,7
г. Жодино	2 099,5	367,7	1 731,8	711,0	1 020,8
Районы:					
Березинский	664,8	291,9	372,9	170,3	202,6
Борисовский	6 512,5	1 446,5	5 066,0	2 006,6	3 059,4
Вилейский	1 341,8	612,7	729,1	234,6	494,5
Воложинский	950,0	264,8	685,2	317,5	367,6
Дзержинский	5 735,8	1 355,5	4 380,3	1 419,4	2 960,9
Клецкий	636,6	351,7	284,9	157,2	127,7
Копыльский	900,2	513,4	386,8	173,4	213,4
Крупский	430,4	203,1	227,3	116,1	111,2
Логойский	2 281,9	855,8	1 426,1	603,6	822,5
Любанский	610,7	389,2	221,5	116,6	104,9
Минский	47 146,5	10 090,6	37 055,9	15 762,9	21 293,0
Молодечненский	5 990,9	1 347,6	4 643,3	1 802,8	2 840,5
Мядельский	757,6	436,2	321,4	249,2	72,2
Несвижский	1 916,9	507,6	1 409,3	393,3	1 016,0
Пуховичский	3 355,1	1 580,3	1 774,8	755,0	1 019,8
Слуцкий	2 481,7	1 020,1	1 461,6	711,0	750,6
Смолевичский	4 023,2	949,1	3 074,1	1 352,5	1 721,6
Солигорский	2 498,1	579,1	1 919,0	918,3	1 000,8
Стародорожский	858,2	496,0	362,2	57,3	304,9
Столбцовский	1 309,0	395,6	913,4	291,4	622,0
Узденский	1 053,9	440,0	613,9	371,6	242,3
Червенский	1 793,5	639,2	1 154,3	607,9	546,4

Продолжение табл. 2.8

	Микро-, малые и средние организации	В том числе			
		средние организации	микро- и малые организации	в том числе	
				микро	малые
Могилевская область	33 361,5	12 000,7	21 360,8	9 786,6	11 574,3
г. Могилев	16 486,9	5 630,2	10 856,7	5 378,5	5 478,2
г. Бобруйск	5 033,2	1 298,2	3 735,0	1 653,5	2 081,5
Районы:					
Бельничский	167,8	37,4	130,4	75,3	55,0
Бобруйский	531,9	76,3	455,6	212,2	243,4
Быховский	662,5	364,4	298,1	167,4	130,7
Глусский	315,3	165,3	150,0	102,0	48,0
Горецкий	747,0	226,6	520,4	241,5	278,9
Дрибинский	225,5	58,1	167,4	77,2	90,2
Кировский	346,1	202,4	143,7	104,4	39,2
Климовичский	309,4	115,6	193,8	69,3	124,5
Кличевский	302,3	182,2	120,1	46,5	73,6
Костюковичский	406,0	252,0	154,0	48,6	105,4
Краснопольский	28,6	—	28,6	22,9	5,7
Кричевский	474,1	96,1	378,0	193,1	184,9
Круглянский	524,6	300,0	224,6	73,8	150,8
Могилевский	2 314,0	806,8	1 507,2	655,2	852,0
Мстиславский	380,4	259,7	120,7	61,4	59,3
Осиповичский	1 987,7	544,2	1 443,5	263,1	1 180,4
Славгородский	229,7	165,2	64,5	27,3	37,3
Хотимский	144,0	77,1	66,9	25,6	41,3
Чаусский	431,2	150,8	280,4	104,7	175,7
Чериковский	182,9	75,7	107,2	74,5	32,7
Шкловский	1 130,6	916,5	214,1	108,7	105,5

2.9. Рентабельность реализованной продукции, товаров, работ, услуг

(в процентах)

	Микро-, малые и средние организации	В том числе			
		средние организации	микро- и малые организации	в том числе	
				микро	малые
Республика Беларусь	8,3	6,8	8,9	10,3	8,0
Брестская область	7,9	7,2	8,3	9,2	7,7
г. Брест	8,1	7,7	8,2	8,5	8,0
г. Барановичи	6,5	4,4	7,4	11,0	5,4
г. Пинск	6,8	5,4	7,6	9,1	6,7
Районы:					
Барановичский	7,9	1,1	8,8	8,6	9,1
Березовский	12,7	18,8	5,4	8,6	3,5
Брестский	8,8	3,5	10,0	13,4	8,2
Ганцевичский	1,7	-8,4	12,4	9,4	16,6
Дрогичинский	8,0	9,2	5,8	8,9	3,5
Жабинковский	12,2	15,1	7,8	9,0	5,4
Ивановский	9,4	11,6	7,8	8,8	7,3
Ивацевичский	10,6	12,3	8,0	10,6	5,3
Каменецкий	6,6	5,9	7,4	4,2	8,4
Кобринский	5,4	2,8	7,0	6,3	7,5
Лунинецкий	8,6	-2,6	15,2	14,6	15,6
Ляховичский	12,0	8,2	18,3	15,2	19,9
Малоритский	4,8	3,5	6,6	7,9	5,8
Пинский	7,7	5,0	9,3	11,9	7,7
Пружанский	9,5	10,1	8,0	5,9	9,8
Столинский	2,6	1,1	5,2	10,4	0,8
Витебская область	9,6	4,2	11,8	9,7	12,9
г. Витебск	11,6	8,5	12,7	10,0	14,1
г. Новополоцк	10,7	11,5	10,7	14,7	9,5
Районы:					
Бешенковичский	10,9	8,8	13,2	9,7	15,4
Браславский	-1,6	-10,7	7,0	8,3	5,4
Верхнедвинский	3,2	3,2	3,1	8,0	0,1
Витебский	7,1	7,1	7,1	6,8	7,5
Глубокский	6,6	4,9	7,3	9,3	4,4
Городокский	-2,0	-3,4	-0,7	5,9	-10,6
Докшицкий	8,6	3,4	14,3	14,6	13,9
Дубровенский	3,7	1,6	8,7	6,8	10,6
Лепельский	6,5	5,4	7,3	8,6	5,6
Лиозненский	1,2	0,4	1,8	5,7	-0,3
Миорский	0,8	0,2	2,6	5,9	-7,6
Оршанский	14,0	2,2	18,7	8,2	22,7
Полоцкий	7,2	4,2	7,9	10,9	5,7
Поставский	1,6	-2,0	6,6	8,0	3,2
Россонский	3,3	-3,3	6,9	20,0	1,6
Сенненский	1,4	-1,1	5,1	5,0	5,1
Толочинский	5,3	-2,2	12,3	6,1	13,6
Ушачский	0,1	-3,3	5,8	9,1	4,5
Чашникский	5,7	-2,3	10,1	8,7	10,9
Шарковщинский	5,5	1,5	9,1	5,4	13,3
Шумилинский	-1,6	-9,5	2,4	3,8	1,3

Продолжение табл. 2.9

	Микро-, малые и средние организации	В том числе			
		средние организации	микро- и малые организации	в том числе	
				микро	малые
Гомельская область	9,9	9,5	10,1	11,3	9,1
г. Гомель	11,8	12,8	11,3	10,9	11,6
Районы:					
Брагинский	7,0	5,0	9,6	16,8	5,5
Буда-Кошелевский	12,1	10,9	12,8	7,9	18,7
Ветковский	3,8	3,9	3,6	5,3	1,4
Гомельский	12,4	9,5	13,0	14,8	10,7
Добрушский	4,5	2,6	7,1	9,6	4,7
Ельский	7,4	6,2	8,4	15,2	4,4
Житковичский	2,4	1,0	4,1	6,4	0,1
Жлобинский	10,2	6,5	12,6	14,4	11,2
Калинковичский	8,6	11,9	6,9	15,9	3,8
Кормянский	5,9	5,8	6,4	10,0	4,1
Лельчицкий	4,4	2,0	10,2	13,9	5,5
Лоевский	-4,9	-8,1	5,8	10,1	-1,6
Мозырский	8,3	8,4	8,2	13,9	5,8
Наровлянский	8,1	10,9	6,8	7,6	6,4
Октябрьский	14,3	16,4	6,8	11,3	4,2
Петриковский	5,8	4,9	7,7	12,0	2,3
Речицкий	6,8	11,5	3,9	9,2	-0,9
Рогачевский	9,9	10,9	7,3	7,6	6,9
Светлогорский	8,6	6,3	10,0	8,6	10,9
Хойникский	5,1	2,3	8,7	10,7	7,6
Чечерский	7,8	9,8	5,1	12,2	2,3
Гродненская область	9,6	10,0	9,4	10,0	8,8
г. Гродно	10,2	11,8	9,6	10,7	8,8
Районы:					
Берестовицкий	14,2	16,0	13,5	19,6	5,2
Волковысский	4,7	2,1	6,3	7,7	5,1
Вороновский	13,4	17,1	9,9	11,3	7,7
Гродненский	9,7	20,2	6,8	7,8	5,8
Дятловский	11,8	12,8	10,8	9,9	11,1
Зельвенский	5,3	-2,0	11,7	11,4	12,3
Ивьевский	12,0	12,5	11,9	10,4	13,1
Кореличский	8,9	3,9	11,8	6,4	20,7
Лидский	9,2	9,1	9,3	9,5	9,2
Мостовский	9,5	7,1	9,9	5,4	14,5
Новогрудский	10,9	4,3	16,2	11,0	23,5
Островецкий	14,4	12,5	14,8	8,7	22,4
Ошмянский	6,5	-11,0	11,5	14,5	8,7
Свислочский	5,2	-1,8	8,0	9,5	6,7
Слонимский	7,8	5,1	10,0	9,9	10,0
Сморгонский	6,2	4,7	7,2	9,5	5,4
Щучинский	11,2	12,3	10,0	13,3	5,6

Продолжение табл. 2.9

	Микро-, малые и средние организации	В том числе			
		средние организации	микро- и малые организации	в том числе	
				микро	малые
г. Минск	7,6	5,6	8,2	10,0	7,2
Районы:					
Заводской	8,1	8,2	8,1	9,9	7,0
Ленинский	7,8	15,9	6,8	7,9	6,1
Московский	9,7	5,9	10,8	10,1	11,5
Октябрьский	8,4	8,1	8,6	8,2	8,9
Партизанский	9,1	9,2	9,0	10,6	8,0
Первомайский	5,1	6,1	5,1	9,6	4,2
Советский	10,0	5,8	10,8	9,9	11,6
Фрунзенский	9,6	6,9	10,2	11,8	9,0
Центральный	6,4	3,5	10,8	11,3	10,4
Минская область	10,0	8,9	10,4	11,9	9,3
г. Жодино	9,8	7,6	10,2	11,0	9,7
Районы:					
Березинский	4,5	-3,8	12,1	10,5	13,5
Борисовский	9,5	4,6	10,9	12,6	9,8
Вилейский	4,4	-2,1	10,5	10,2	10,7
Воложинский	11,3	-3,2	18,3	15,8	20,7
Дзержинский	8,4	4,7	9,7	12,8	8,2
Клецкий	10,2	11,5	8,7	13,8	2,8
Копыльский	5,4	4,0	7,4	-1,0	15,4
Крупский	3,0	-0,9	6,9	3,8	10,4
Логойский	20,9	29,3	16,2	17,6	15,2
Любанский	3,4	3,2	3,6	6,6	0,6
Минский	10,6	11,1	10,4	11,9	9,4
Молодечненский	7,4	3,9	8,4	11,8	6,4
Мядельский	1,5	-0,02	3,3	8,1	-10,8
Несвижский	10,9	12,8	10,2	7,1	11,5
Пуховичский	12,7	12,4	13,0	16,4	10,5
Слуцкий	8,9	4,6	12,2	11,4	13,0
Смолевичский	12,9	14,3	12,5	11,5	13,3
Солигорский	12,2	18,0	10,5	11,0	10,1
Стародорожский	11,2	13,5	8,3	8,0	8,3
Столбцовский	4,8	0,4	6,8	10,3	5,2
Узденский	11,2	7,7	13,9	14,5	12,9
Червенский	3,4	6,0	2,1	9,6	-5,3

Продолжение табл. 2.9

	Микро-, малые и средние организации	В том числе			
		средние организации	микро- и малые организации	в том числе	
				микро	малые
Могилевская область	7,1	5,6	8,0	9,9	6,4
г. Могилев	8,8	9,7	8,3	9,8	6,9
г. Бобруйск	5,6	3,1	6,5	8,7	4,7
Районы:					
Бельничский	9,1	1,8	11,5	11,6	11,3
Бобруйский	3,4	-14,1	7,2	4,6	9,5
Быховский	6,4	7,0	5,6	10,1	0,4
Глусский	14,7	6,5	25,3	29,6	16,8
Горецкий	11,8	4,8	15,2	17,6	13,1
Дрибинский	7,7	-0,4	10,7	14,2	7,9
Кировский	4,4	6,5	1,5	5,2	-7,1
Климовичский	3,6	4,1	3,3	3,1	3,4
Кличевский	4,8	5,2	4,1	5,1	3,5
Костюковичский	8,2	8,1	8,5	8,3	8,7
Краснопольский	1,2	—	1,2	5,1	-12,1
Кричевский	3,9	4,9	3,6	5,0	2,2
Круглянский	3,6	4,1	3,1	4,7	2,3
Могилевский	4,4	-0,2	7,3	12,3	3,6
Мстиславский	8,2	10,4	3,6	5,5	1,7
Осиповичский	2,7	-12,0	9,6	14,5	8,5
Славгородский	3,8	3,1	5,8	10,2	2,5
Хотимский	2,9	2,5	3,4	7,6	0,7
Чаусский	6,5	4,3	7,8	11,6	5,5
Чериковский	5,4	6,5	4,6	4,7	4,3
Шкловский	6,9	4,8	17,2	14,5	20,0

2.10. Рентабельность продаж

(в процентах)

	Микро-, малые и средние организации	В том числе			
		средние организации	микро- и малые организации	в том числе	
				микро	малые
Республика Беларусь	6,6	5,7	6,9	8,2	6,2
Брестская область	6,5	6,0	6,7	7,5	6,3
г. Брест	6,6	6,3	6,7	7,0	6,5
г. Барановичи	5,4	3,7	6,1	8,7	4,4
г. Пинск	5,6	4,4	6,2	7,5	5,5
Районы:					
Барановичский	6,5	1,0	7,2	7,1	7,4
Березовский	9,9	14,0	4,5	7,1	3,0
Брестский	7,2	3,0	8,1	10,4	6,8
Ганцевичский	1,5	-8,0	9,9	7,6	12,9
Дрогичинский	6,6	7,5	5,0	7,5	3,0
Жабинковский	9,8	11,8	6,6	7,6	4,6
Ивановский	7,6	9,3	6,4	7,4	5,8
Ивацевичский	8,6	9,7	6,7	8,8	4,5
Каменецкий	5,5	5,0	6,1	3,6	6,8
Кобринский	4,5	2,4	5,7	5,3	6,0
Лунинецкий	7,1	-2,3	11,7	11,4	11,9
Ляховичский	9,8	7,0	14,0	11,9	15,0
Малоритский	4,1	3,1	5,7	6,6	5,0
Пинский	6,4	4,5	7,5	9,5	6,3
Пружанский	7,8	8,5	6,2	4,9	7,2
Столинский	2,2	0,9	4,5	8,8	0,7
Витебская область	7,7	3,6	9,2	7,8	9,9
г. Витебск	9,2	7,1	9,8	7,9	10,8
г. Новополоцк	8,5	9,1	8,4	11,3	7,6
Районы:					
Бешенковичский	8,7	7,1	10,4	8,0	11,9
Браславский	-1,4	-10,6	5,8	6,8	4,5
Верхнедвинский	2,7	2,8	2,7	6,6	0,1
Витебский	5,8	6,1	5,8	5,7	5,8
Глубокский	5,5	4,1	6,1	7,8	3,6
Городокский	-1,8	-3,4	-0,6	5,0	-10,1
Докшицкий	7,1	2,9	11,3	11,9	10,5
Дубровенский	3,2	1,4	7,3	5,9	8,6
Лепельский	5,3	4,5	6,0	7,1	4,6
Лиозненский	1,1	0,4	1,6	4,8	-0,3
Миорский	0,7	0,1	2,2	4,8	-7,1
Оршанский	10,8	1,9	13,9	6,8	16,2
Полоцкий	5,9	3,5	6,4	8,7	4,7
Поставский	1,4	-1,8	5,6	6,8	2,8
Россонский	2,8	-3,0	5,8	14,8	1,4
Сенненский	1,2	-1,0	4,1	4,3	3,9
Толочинский	4,3	-2,0	9,3	5,1	10,1
Ушачский	0,1	-3,1	4,8	7,7	3,7
Чашникский	4,6	-2,2	7,7	7,1	8,1
Шарковщинский	4,6	1,3	7,4	4,6	10,1
Шумилинский	-1,3	-9,4	1,8	3,3	0,9

Продолжение табл. 2.10

	Микро-, малые и средние организации	В том числе			
		средние организации	микро- и малые организации	в том числе	
				микро	малые
Гомельская область	7,9	7,7	8,0	9,1	7,2
г. Гомель	9,2	10,0	8,9	8,7	9,0
Районы:					
Брагинский	5,8	4,3	7,7	12,6	4,6
Буда-Кошелевский	9,6	8,7	10,1	6,6	13,9
Ветковский	3,2	3,3	3,1	4,6	1,1
Гомельский	9,8	8,0	10,1	11,5	8,4
Добрушский	3,8	2,2	5,8	7,8	3,8
Ельский	6,0	5,1	6,7	11,7	3,5
Житковичский	2,1	0,8	3,6	5,6	0,1
Жлобинский	8,2	5,4	9,9	11,4	8,7
Калинковичский	7,1	9,7	5,7	12,5	3,2
Кормянский	5,0	4,9	5,4	8,4	3,5
Лельчицкий	3,4	1,5	8,5	11,4	4,6
Лоевский	-4,6	-7,8	5,0	8,7	-1,4
Мозырский	6,6	6,7	6,5	10,9	4,6
Наровлянский	6,5	8,4	5,6	6,4	5,1
Октябрьский	11,5	13,1	5,6	9,2	3,5
Петриковский	4,9	4,1	6,4	9,9	1,9
Речицкий	5,4	8,4	3,3	7,6	-0,8
Рогачевский	8,2	8,9	6,2	6,5	5,6
Светлогорский	7,1	5,2	8,2	7,2	9,0
Хойникский	4,3	2,0	7,2	9,2	6,2
Чечерский	6,4	8,0	4,2	10,0	1,9
Гродненская область	7,7	8,0	7,5	8,0	7,1
г. Гродно	8,1	9,2	7,6	8,4	7,1
Районы:					
Берестовицкий	11,2	12,5	10,7	14,8	4,4
Волковысский	4,0	1,8	5,3	6,4	4,2
Вороновский	10,5	12,8	8,1	9,1	6,4
Гродненский	7,7	14,8	5,6	6,3	4,8
Дятловский	9,5	10,1	8,8	8,3	9,0
Зельвенский	4,4	-1,8	9,2	9,2	9,4
Ивьевский	9,7	9,9	9,7	8,6	10,4
Кореличский	7,2	3,2	9,5	5,5	14,8
Лидский	7,5	7,3	7,6	7,7	7,5
Мостовский	7,7	6,1	7,9	4,5	11,0
Новогрудский	8,1	3,1	12,5	9,1	16,6
Островецкий	11,2	9,6	11,6	7,3	16,0
Ошмянский	5,4	-10,7	9,2	11,9	6,8
Свислочский	4,3	-1,7	6,5	7,7	5,4
Слонимский	6,4	4,2	8,1	8,2	8,0
Сморгонский	5,2	4,0	5,9	7,6	4,5
Щучинский	8,8	9,5	8,0	10,5	4,6

Продолжение табл. 2.10

	Микро-, малые и средние организации	В том числе			
		средние организации	микро- и малые организации	в том числе	
				микро	малые
г. Минск	5,9	4,9	6,2	7,9	5,4
Районы:					
Заводской	6,5	6,5	6,5	7,8	5,7
Ленинский	6,1	12,1	5,3	6,3	4,8
Московский	7,7	4,9	8,5	8,0	8,9
Октябрьский	6,7	6,4	6,9	6,6	7,1
Партизанский	7,1	7,2	7,1	8,2	6,3
Первомайский	3,7	5,1	3,6	7,6	2,9
Советский	7,9	4,9	8,4	7,7	9,0
Фрунзенский	7,6	5,6	8,0	9,1	7,1
Центральный	5,6	3,2	8,5	8,9	8,2
Минская область	7,9	7,1	8,2	9,3	7,4
г. Жодино	7,9	6,3	8,2	8,8	7,8
Районы:					
Березинский	3,8	-3,5	9,6	8,5	10,5
Борисовский	7,5	3,8	8,6	9,9	7,7
Вилейский	3,7	-1,9	8,4	8,4	8,5
Воложинский	9,1	-3,0	13,8	12,3	15,0
Дзержинский	6,8	4,0	7,6	9,9	6,5
Клецкий	8,3	9,1	7,2	11,1	2,4
Копыльский	4,6	3,4	6,1	-0,9	11,8
Крупский	2,6	-0,8	5,6	3,2	8,1
Логойский	15,4	20,5	12,4	13,2	11,8
Любанский	2,9	2,7	3,2	5,6	0,5
Минский	8,3	8,7	8,2	9,2	7,4
Молодечненский	6,0	3,3	6,8	9,3	5,2
Мядельский	1,2	-0,02	2,8	6,7	-10,7
Несвижский	8,6	10,1	8,1	5,8	9,0
Пуховичский	9,8	9,6	10,0	12,5	8,2
Слуцкий	7,1	3,8	9,4	9,0	9,7
Смолевичский	10,0	11,0	9,7	9,1	10,3
Солигорский	9,3	13,0	8,2	8,7	7,8
Стародорожский	9,2	10,6	7,3	6,8	7,4
Столбцовский	4,2	0,4	5,8	8,4	4,6
Узденский	8,9	6,3	10,8	11,2	10,0
Червенский	2,8	4,7	1,8	7,6	-4,7

Продолжение табл. 2.10

	Микро-, малые и средние организации	В том числе			
		средние организации	микро- и малые организации	в том числе	
				микро	малые
Могилевская область	5,8	4,7	6,5	8,0	5,2
г. Могилев	7,1	7,8	6,7	7,8	5,6
г. Бобруйск	4,7	2,6	5,4	7,2	4,0
Районы:					
Бельничский	7,4	1,6	9,1	9,2	9,0
Бобруйский	2,9	-14,8	5,9	3,9	7,7
Быховский	5,4	5,9	4,7	8,1	0,3
Глусский	11,3	5,4	17,8	20,3	12,6
Горецкий	9,4	4,1	11,7	13,7	9,9
Дрибинский	6,4	-0,3	8,7	11,3	6,5
Кировский	3,8	5,5	1,4	4,4	-6,8
Климовичский	3,1	3,5	2,8	2,8	2,8
Кличевский	4,0	4,4	3,5	4,4	2,9
Костюковичский	6,8	6,7	6,9	6,8	7,0
Краснопольский	1,0	–	1,0	4,4	-12,3
Кричевский	3,3	4,2	3,0	4,2	1,8
Круглянский	3,1	3,4	2,6	4,0	1,9
Могилевский	3,8	-0,2	5,9	9,7	2,9
Мстиславский	6,7	8,3	3,1	4,7	1,4
Осиповичский	2,3	-12,0	7,7	11,4	6,8
Славгородский	3,3	2,7	4,9	8,6	2,1
Хотимский	2,5	2,2	2,9	6,8	0,6
Чаусский	5,4	3,7	6,4	9,4	4,6
Чериковский	4,5	5,5	3,9	4,0	3,6
Шкловский	6,0	4,3	13,6	11,6	15,6

2.11. Чистая прибыль, чистый убыток (-)

(миллиардов рублей)

	Микро-, малые и средние организации	В том числе			
		средние организации	микро- и малые организации	в том числе	
				микро	малые
Республика Беларусь	26 745,9	6 058,9	20 687,0	11 331,6	9 355,4
Брестская область	1 912,4	664,6	1 247,8	681,4	566,4
г. Брест	641,4	136,3	505,1	271,8	233,3
г. Барановичи	173,5	19,7	153,8	101,7	52,1
г. Пинск	114,9	13,9	101,0	54,7	46,2
Районы:					
Барановичский	52,7	6,6	46,1	33,1	13,0
Березовский	124,1	98,5	25,6	21,5	4,0
Брестский	54,6	-8,4	63,0	49,4	13,6
Ганцевичский	-40,0	-68,2	28,2	12,4	15,8
Дрогичинский	38,0	29,4	8,6	8,5	0,1
Жабинковский	79,6	60,7	18,9	15,8	3,1
Ивановский	100,6	59,9	40,7	18,2	22,5
Ивацевичский	91,6	59,0	32,6	20,8	11,7
Каменецкий	-6,0	21,8	-27,8	-49,0	21,1
Кобринский	107,8	44,2	63,6	28,8	34,8
Лунинецкий	90,4	21,0	69,4	28,2	41,2
Ляховичский	76,2	44,8	31,4	15,1	16,4
Малоритский	44,0	33,5	10,5	5,9	4,6
Пинский	50,5	11,4	39,1	21,6	17,4
Пружанский	89,5	64,9	24,6	9,1	15,6
Столинский	29,3	15,7	13,6	13,7	-0,1
Витебская область	1 946,6	316,9	1 629,7	698,3	931,3
г. Витебск	724,1	141,7	582,4	319,6	262,8
г. Новополоцк	310,1	31,7	278,4	73,4	204,9
Районы:					
Бешенковичский	35,8	17,1	18,7	5,9	12,8
Браславский	4,3	-7,2	11,5	6,7	4,8
Верхнедвинский	24,9	17,5	7,4	5,5	1,9
Витебский	22,9	3,7	19,2	19,0	0,1
Глубокский	40,7	10,5	30,2	24,4	5,8
Городокский	0,3	-0,8	1,1	4,2	-3,1
Докшицкий	20,9	3,4	17,5	10,7	6,8
Дубровенский	43,9	31,1	12,8	2,7	10,2
Лепельский	21,8	8,3	13,5	11,4	2,1
Лиозненский	8,9	8,2	0,7	3,9	-3,3
Миорский	8,0	5,2	2,8	4,2	-1,4
Оршанский	390,9	0,3	390,6	71,9	318,7
Полоцкий	168,7	30,2	138,5	89,8	48,7
Поставский	17,1	3,4	13,7	11,2	2,5
Россонский	7,2	-0,7	7,9	5,3	2,7
Сенненский	26,6	21,5	5,1	3,3	1,8
Толочинский	42,9	-1,5	44,4	5,4	38,9
Ушачский	-11,0	-15,1	4,1	2,1	2,1
Чашникский	27,9	8,0	19,9	10,6	9,4
Шарковщинский	12,3	4,4	7,9	3,5	4,3
Шумилинский	-2,7	-4,1	1,4	3,6	-2,1

Продолжение табл. 2.11

	Микро-, малые и средние организации	В том числе			
		средние организации	микро- и малые организации	в том числе	
				микро	малые
Гомельская область	2 173,8	701,5	1 472,3	832,2	640,1
г. Гомель	1 036,6	176,9	859,7	423,3	436,4
Районы:					
Брагинский	40,5	32,1	8,4	5,4	3,0
Буда-Кошелевский	62,3	23,2	39,1	12,2	26,9
Ветковский	46,4	45,7	0,7	3,0	-2,3
Гомельский	97,5	4,9	92,6	65,7	26,8
Добрушский	27,4	15,5	11,9	8,5	3,4
Ельский	15,4	5,8	9,6	6,2	3,4
Житковичский	-4,1	-14,4	10,3	9,7	0,6
Жлобинский	153,3	43,8	109,5	60,8	48,7
Калинковичский	82,3	35,5	46,8	25,6	21,2
Кормянский	20,5	18,8	1,7	1,4	0,3
Лельчицкий	16,0	6,3	9,7	7,4	2,3
Лоевский	16,0	14,8	1,2	3,6	-2,5
Мозырский	216,3	49,6	166,7	99,2	67,5
Наровлянский	5,4	1,6	3,8	2,4	1,4
Октябрьский	37,7	34,0	3,7	2,7	1,0
Петриковский	23,6	13,6	10,0	8,4	1,6
Речицкий	6,5	12,4	-5,9	29,5	-35,4
Рогачевский	161,5	130,9	30,6	21,0	9,6
Светлогорский	57,6	12,4	45,2	27,3	17,9
Хойникский	27,2	16,2	11,0	4,6	6,5
Чечерский	27,8	21,8	6,0	4,3	1,8
Гродненская область	2 056,4	606,7	1 449,7	840,3	609,4
г. Гродно	1 075,6	334,7	740,9	447,8	293,1
Районы:					
Берестовицкий	25,0	7,3	17,7	16,5	1,2
Волковысский	42,8	4,1	38,7	25,6	13,1
Вороновский	25,2	16,4	8,8	6,1	2,7
Гродненский	200,5	97,4	103,1	84,3	18,8
Дятловский	79,7	49,7	30,0	8,6	21,4
Зельвенский	14,4	6,4	8,0	5,3	2,7
Ивьевский	50,3	9,0	41,3	15,3	26,0
Кореличский	16,3	-2,1	18,4	6,1	12,3
Лидский	180,1	33,6	146,5	74,9	71,6
Мостовский	27,4	3,1	24,3	7,5	16,9
Новогрудский	62,5	0,3	62,2	22,7	39,5
Островецкий	29,3	3,6	25,7	8,0	17,8
Ошмянский	22,7	-7,3	30,0	20,5	9,5
Свислочский	8,0	0,8	7,2	4,8	2,4
Слонимский	52,8	-1,9	54,7	24,1	30,6
Сморгонский	63,9	-6,7	70,6	44,0	26,6
Щучинский	79,7	58,2	21,5	18,3	3,2

Продолжение табл. 2.11

	Микро-, малые и средние организации	В том числе			
		средние организации	микро- и малые организации	в том числе	
				микро	малые
г. Минск	12 408,9	2 355,4	10 053,5	5 495,4	4 558,1
Районы:					
Заводской	823,7	185,7	638,0	410,4	227,6
Ленинский	1 553,4	280,8	1 272,6	829,6	443,1
Московский	1 100,1	130,8	969,3	498,7	470,7
Октябрьский	1 028,2	248,3	779,9	288,6	491,3
Партизанский	904,0	186,2	717,8	462,6	255,2
Первомайский	1 652,7	166,3	1 486,4	600,5	885,9
Советский	1 692,3	522,0	1 170,3	697,5	472,8
Фрунзенский	1 748,8	180,0	1 568,8	843,0	725,8
Центральный	1 905,7	455,4	1 450,3	864,5	585,9
Минская область	5 035,2	1 229,2	3 806,0	2 087,5	1 718,5
г. Жодино	115,3	16,7	98,6	54,6	44,0
Районы:					
Березинский	44,2	12,0	32,2	14,5	17,7
Борисовский	351,4	3,0	348,4	174,6	173,8
Вилейский	48,9	14,8	34,1	12,4	21,7
Воложинский	40,5	-4,5	45,0	1,9	43,1
Дзержинский	272,3	25,2	247,1	103,0	144,1
Клецкий	25,6	9,0	16,6	16,6	-0,04
Копыльский	42,5	26,6	15,9	-3,6	19,5
Крупский	16,8	4,3	12,5	5,5	7,0
Логойский	252,5	143,2	109,3	49,6	59,7
Любанский	18,0	1,4	16,6	5,8	10,7
Минский	2 426,8	558,7	1 868,1	1 102,4	765,7
Молодечненский	252,6	23,7	228,9	137,8	91,1
Мядельский	35,5	10,4	25,1	13,1	12,0
Несвижский	97,6	40,4	57,2	17,8	39,3
Пуховичский	246,9	125,6	121,3	72,3	49,0
Слуцкий	126,7	14,5	112,2	54,1	58,1
Смолевичский	233,3	46,2	187,1	89,9	97,2
Солигорский	180,9	48,3	132,6	66,4	66,2
Стародорожский	65,7	50,3	15,4	3,5	11,9
Столбцовский	29,5	5,5	24,0	21,4	2,6
Узденский	87,0	34,4	52,6	36,8	15,8
Червенский	24,8	19,8	5,0	37,0	-31,9

Продолжение табл. 2.11

	Микро-, малые и средние организации	В том числе			
		средние организации	микро- и малые организации	в том числе	
				микро	малые
Могилевская область	1 212,6	184,6	1 028,0	696,4	331,6
г. Могилев	660,7	96,0	564,7	360,0	204,7
г. Бобруйск	95,0	-17,3	112,3	102,8	9,5
Районы:					
Бельничский	17,2	6,5	10,7	7,0	3,7
Бобруйский	25,2	1,3	23,9	12,2	11,7
Быховский	25,3	14,9	10,4	11,5	-1,1
Глусский	42,1	8,7	33,4	30,9	2,4
Горецкий	62,4	2,2	60,2	30,2	30,0
Дрибинский	22,0	5,4	16,6	9,2	7,4
Кировский	6,5	4,1	2,4	4,2	-1,8
Климовичский	5,8	0,8	5,0	1,7	3,3
Кличевский	30,1	24,5	5,6	1,7	3,8
Костюковичский	50,2	38,1	12,1	2,9	9,3
Краснопольский	-0,2	—	-0,2	1,0	-1,2
Кричевский	23,7	13,8	9,9	7,9	2,0
Круглянский	35,7	42,4	-6,7	2,7	-9,4
Могилевский	-28,9	-75,8	46,9	57,9	-11,0
Мстиславский	48,6	41,6	7,0	3,1	3,9
Осиповичский	-61,0	-119,1	58,1	25,2	32,9
Славгородский	25,8	21,0	4,8	1,9	3,0
Хотимский	3,8	2,1	1,7	1,6	0,2
Чаусский	54,0	39,5	14,5	8,9	5,6
Чериковский	18,8	10,4	8,4	1,6	6,8
Шкловский	49,5	23,4	26,1	10,3	15,8

2.12. Удельный вес убыточных организаций

(в процентах)

	Микро-, малые и средние организации	В том числе			
		средние организации	микро- и малые организации	в том числе	
				микро	малые
Республика Беларусь	20,4	13,3	20,6	20,8	19,0
Брестская область	17,7	16,1	17,7	17,8	17,6
г. Брест	21,3	20,6	21,3	21,9	18,7
г. Барановичи	13,1	15,4	13,0	13,6	9,2
г. Пинск	15,8	20,0	15,7	16,6	10,7
Районы:					
Барановичский	13,4	25,0	13,3	13,8	6,5
Березовский	11,8	14,3	11,6	10,9	18,5
Брестский	23,8	28,6	23,7	22,4	34,5
Ганцевичский	11,9	23,1	10,7	10,4	12,5
Дрогичинский	11,3	21,4	10,1	9,4	15,4
Жабинковский	18,6	8,3	19,4	18,4	30,8
Ивановский	13,0	–	14,2	11,6	31,8
Ивацевичский	12,1	18,2	11,5	11,9	8,3
Каменецкий	21,9	–	23,0	23,8	15,0
Кобринский	17,8	18,2	17,8	17,4	20,0
Лунинецкий	15,7	23,1	15,3	14,1	22,6
Ляховичский	11,0	18,2	10,3	7,9	26,7
Малоритский	14,9	–	17,1	18,6	8,3
Пинский	10,6	10,0	10,6	10,1	15,4
Пружанский	21,1	6,7	22,3	22,0	24,0
Столинский	11,0	7,7	11,2	11,1	12,5
Витебская область	16,1	17,9	16,1	16,1	16,1
г. Витебск	19,7	12,5	19,9	20,1	18,3
г. Новополоцк	14,9	16,7	14,8	15,4	12,0
Районы:					
Бешенковичский	7,8	11,1	7,5	8,5	–
Браславский	29,2	70,0	24,4	25,6	12,5
Верхнедвинский	13,0	16,7	12,5	8,8	33,3
Витебский	17,6	28,6	17,4	16,7	26,5
Глубокский	3,2	–	3,4	3,2	5,9
Городокский	17,4	42,9	15,3	13,9	33,3
Докшицкий	6,3	–	6,8	4,7	22,2
Дубровенский	15,4	7,1	17,2	17,5	14,3
Лепельский	12,6	18,2	12,3	12,2	13,3
Лиозненский	10,7	28,6	9,4	6,9	33,3
Миорский	14,1	17,6	13,1	12,7	16,7
Оршанский	12,7	23,1	12,4	12,4	12,5
Полоцкий	16,2	8,7	16,4	17,3	9,7
Поставский	8,1	26,7	6,5	5,1	25,0
Россонский	7,7	25,0	6,3	5,3	10,0
Сенненский	13,4	13,3	13,4	14,3	–
Толочинский	17,6	31,3	15,2	15,6	13,3
Ушачский	17,1	22,2	16,4	14,0	25,0
Чашникский	11,0	8,3	11,3	12,6	–
Шарковщинский	12,5	16,7	12,1	14,0	–
Шумилинский	16,7	11,1	17,1	13,0	46,2

Продолжение табл. 2.12

	Микро-, малые и средние организации	В том числе			
		средние организации	микро- и малые организации	в том числе	
				микро	малые
Гомельская область	15,4	6,8	15,8	15,5	17,5
г. Гомель	18,3	8,4	18,5	18,5	19,0
Районы:					
Брагинский	5,0	–	5,9	6,7	–
Буда-Кошелевский	7,2	–	7,6	7,5	8,3
Ветковский	15,6	12,5	15,8	15,8	16,7
Гомельский	15,8	–	15,9	14,9	28,6
Добрушский	10,9	7,7	11,2	11,9	5,9
Ельский	12,2	–	13,3	14,7	9,1
Житковичский	7,1	15,4	6,5	6,8	–
Жлобинский	13,7	4,2	14,1	14,1	13,9
Калинковичский	11,1	–	11,6	11,0	15,0
Кормянский	14,3	14,3	14,3	12,0	33,3
Лельчицкий	4,8	–	5,3	3,4	28,6
Лоевский	17,0	30,0	13,5	11,8	33,3
Мозырский	15,7	–	16,3	16,8	13,4
Наровлянский	16,0	–	16,7	19,5	–
Октябрьский	2,9	–	3,3	3,8	–
Петриковский	8,2	5,9	8,6	7,5	16,7
Речицкий	11,7	12,5	11,7	9,3	29,2
Рогачевский	11,5	5,3	12,1	10,5	25,0
Светлогорский	12,3	15,4	12,2	12,7	8,5
Хойникский	14,9	–	16,9	18,4	10,0
Чечерский	10,0	–	11,5	7,5	25,0
Гродненская область	15,9	10,2	16,0	16,3	14,0
г. Гродно	20,6	8,5	21,0	21,9	15,5
Районы:					
Берестовицкий	16,0	–	16,4	16,2	20,0
Волковысский	9,8	8,3	9,8	9,8	10,0
Вороновский	4,3	–	4,5	4,9	–
Гродненский	19,6	7,7	19,8	18,9	31,1
Дятловский	12,8	12,5	12,8	11,0	25,0
Зельвенский	1,8	–	2,0	–	16,7
Ивьевский	7,4	–	7,5	7,2	10,0
Кореличский	11,0	25,0	10,5	11,7	–
Лидский	16,6	9,5	16,7	17,4	11,9
Мостовский	15,3	–	15,8	16,8	7,7
Новогрудский	5,4	12,5	5,2	5,2	4,5
Островецкий	12,5	–	12,7	13,1	9,1
Ошмянский	3,2	50,0	1,6	1,2	5,0
Свислочский	13,0	–	13,7	15,9	–
Слонимский	14,3	23,1	14,0	14,9	7,3
Сморгонский	5,0	11,1	4,9	4,3	9,3
Щучинский	7,5	–	7,8	7,8	7,1

Продолжение табл. 2.12

	Микро-, малые и средние организации	В том числе			
		средние организации	микро- и малые организации	в том числе	
				микро	малые
г. Минск	25,7	13,7	26,0	26,8	21,1
Районы:					
Заводской	25,9	17,5	26,1	26,7	22,8
Ленинский	23,5	6,5	23,8	24,4	20,2
Московский	25,8	11,8	26,0	26,9	20,8
Октябрьский	24,8	8,8	25,1	25,9	20,8
Партизанский	24,2	9,1	24,5	25,3	20,3
Первомайский	25,2	13,9	25,4	26,3	20,3
Советский	27,3	14,9	27,5	28,3	22,9
Фрунзенский	25,3	17,8	25,4	26,4	18,8
Центральный	28,2	17,7	28,4	29,5	22,9
Минская область	20,6	13,1	20,8	21,0	19,7
г. Жодино	20,3	–	20,6	21,1	16,9
Районы:					
Березинский	20,4	7,7	21,7	22,2	16,7
Борисовский	15,8	25,0	15,6	15,9	12,8
Вилейский	14,3	–	15,1	15,1	15,4
Воложинский	17,4	13,3	17,6	16,5	27,6
Дзержинский	19,2	14,3	19,3	19,3	19,1
Клецкий	10,0	–	10,4	9,9	15,4
Копыльский	14,8	18,8	14,3	16,3	–
Крупский	15,2	–	16,7	18,4	6,7
Логойский	24,6	22,2	24,7	26,0	13,3
Любанский	15,8	16,7	15,7	16,5	9,1
Минский	25,0	15,3	25,2	25,8	20,0
Молодечненский	19,9	17,5	20,0	19,0	25,2
Мядельский	14,0	20,0	13,4	13,9	8,3
Несвижский	13,4	–	13,9	13,4	16,7
Пуховичский	18,1	18,2	18,1	16,9	27,1
Слуцкий	15,4	10,7	15,6	15,6	16,1
Смолевичский	21,7	15,4	21,8	22,0	20,2
Солигорский	17,5	7,1	17,7	17,4	20,0
Стародорожский	9,2	6,7	9,5	8,0	16,7
Столбцовский	21,7	14,3	22,1	19,8	36,1
Узденский	16,5	–	17,3	17,0	20,8
Червенский	17,6	6,7	18,1	17,7	21,9

Продолжение табл. 2.12

	Микро-, малые и средние организации	В том числе			
		средние организации	микро- и малые организации	в том числе	
				микро	малые
Могилевская область	15,2	13,5	15,3	14,8	18,5
г. Могилев	17,8	18,3	17,8	17,7	17,8
г. Бобруйск	11,9	17,6	11,7	10,8	18,9
Районы:					
Бельничский	10,8	–	11,3	12,3	–
Бобруйский	12,2	33,3	11,9	12,2	7,7
Быховский	14,9	22,2	14,4	14,7	11,1
Глусский	8,7	12,5	8,2	8,9	–
Горецкий	7,9	14,3	7,7	6,6	17,4
Дрибинский	4,0	–	4,3	5,0	–
Кировский	10,3	14,3	10,0	8,0	40,0
Климовичский	12,7	–	13,4	13,2	14,3
Кличевский	5,0	–	6,0	7,1	–
Костюковичский	5,4	11,1	4,3	4,9	–
Краснопольский	12,5	–	12,5	6,7	100
Кричевский	9,1	–	9,5	7,0	21,1
Круглянский	21,1	–	22,9	21,6	33,3
Могилевский	20,2	21,4	20,1	19,5	26,3
Мстиславский	18,5	–	22,2	20,5	33,3
Осиповичский	17,0	20,0	16,8	14,8	28,2
Славгородский	8,5	10,0	8,1	6,3	20,0
Хотимский	12,1	–	13,8	11,5	33,3
Чаусский	10,5	11,1	10,4	10,7	8,3
Чериковский	4,3	–	4,7	5,4	–
Шкловский	11,4	9,1	11,6	10,4	23,1

3. КРЕСТЬЯНСКИЕ (ФЕРМЕРСКИЕ) ХОЗЯЙСТВА

3.1. Количество крестьянских (фермерских) хозяйств, осуществлявших производство продукции, выполнение работ, оказание услуг, по областям

(на конец года; единиц)

	2009	2010	2011	2012	2013	
					всего	в процентах к итогу
Республика Беларусь	1 770	1 858	2 263	2 225	2 288	100
Области:						
Брестская	369	380	430	457	492	21,5
Витебская	251	250	325	306	301	13,1
Гомельская	215	233	405	321	327	14,3
Гродненская	278	296	330	334	339	14,8
Минская	418	452	474	515	548	24,0
Могилевская	239	247	299	292	281	12,3

3.2. Списочная численность работников крестьянских (фермерских) хозяйств по областям

(человек)

	2009	2010	2011	2012	2013	
					всего	в процентах к итогу
Республика Беларусь	6 559	6 915	7 987	8 205	8 268	100
Области:						
Брестская	1 299	1 476	1 851	1 915	1 912	23,1
Витебская	1 096	1 057	1 175	1 177	1 126	13,6
Гомельская	907	957	1 239	1 170	1 157	14,0
Гродненская	857	986	1 074	1 089	1 133	13,7
Минская	1 428	1 482	1 573	1 777	1 927	23,3
Могилевская	972	957	1 075	1 077	1 013	12,3

3.3. Выручка от реализации продукции, товаров, работ, услуг по областям

(миллиардов рублей)

	2009	2010	2011	2012	2013	
					всего	в процентах к итогу
Республика Беларусь	374,6	515,1	939,8	1 551,4	2 129,1	100
Области:						
Брестская	74,4	119,6	233,9	399,4	559,2	26,3
Витебская	45,0	54,3	92,5	150,6	168,2	7,9
Гомельская	65,7	86,0	119,3	156,2	236,3	11,1
Гродненская	49,1	78,0	140,4	242,4	323,2	15,2
Минская	96,5	121,8	258,2	400,5	595,3	27,9
Могилевская	43,9	55,4	95,5	202,3	246,9	11,6

3.4. Чистая прибыль, чистый убыток (-) по областям

(миллиардов рублей)

	2009	2010	2011	2012	2013
Республика Беларусь	51,4	89,8	191,8	285,0	377,9
Области:					
Брестская	17,6	29,0	63,4	83,5	117,5
Витебская	3,6	3,4	10,8	17,2	14,7
Гомельская	5,2	14,2	26,3	31,5	39,0
Гродненская	8,5	14,8	36,1	58,1	65,0
Минская	11,0	19,6	37,0	55,5	88,3
Могилевская	5,5	8,8	18,2	39,2	53,4

3.5. Рентабельность продаж по областям

(в процентах)

	2009	2010	2011	2012	2013
Республика Беларусь	15,5	17,6	24,2	20,1	18,8
Области:					
Брестская	24,4	24,7	28,0	22,1	22,2
Витебская	7,9	6,8	12,2	12,1	9,4
Гомельская	10,7	16,8	24,6	23,1	17,3
Гродненская	19,6	19,0	26,9	26,0	20,4
Минская	14,5	16,2	25,4	16,9	17,3
Могилевская	13,4	15,4	19,3	19,1	20,8

3.6. Удельный вес убыточных крестьянских (фермерских) хозяйств по областям

(в процентах)

	2009	2010	2011	2012	2013
Республика Беларусь	6,9	5,3	6,7	7,1	9,0
Области:					
Брестская	5,0	5,0	5,9	9,7	10,1
Витебская	4,6	2,7	7,5	5,1	8,4
Гомельская	7,6	5,9	7,1	8,7	7,5
Гродненская	8,1	6,6	4,2	1,6	5,5
Минская	12,0	7,3	8,5	8,4	11,9
Могилевская	2,7	3,1	6,9	7,6	8,1

3.7. Продукция сельского хозяйства, произведенная крестьянскими (фермерскими) хозяйствами

	2009	2010	2011	2012	2013
В текущих ценах; миллиардов рублей					
Продукция сельского хозяйства	226	367	748	1 052	1 534
в том числе:					
продукция растениеводства	183	314	656	856	1339
продукция животноводства	43	53	92	196	195
В сопоставимых ценах; в процентах к предыдущему году					
Продукция сельского хозяйства	101,4	111,7	147,3	104,9	103,5
в том числе:					
продукция растениеводства	99,0	112,3	155,0	104,3	105,2
продукция животноводства	114,0	109,1	100,9	109,5	96,1

3.8. Продукция сельского хозяйства, произведенная крестьянскими (фермерскими) хозяйствами, по областям

	2009	2010	2011	2012	2013
В текущих ценах; миллиардов рублей					
Республика Беларусь	226	367	748	1 052	1 534
Области:					
Брестская	60	96	182	257	378
Витебская	22	31	64	97	117
Гомельская	30	51	108	138	205
Гродненская	31	55	110	177	206
Минская	43	81	166	204	373
Могилевская	40	53	118	179	255
В сопоставимых ценах; в процентах к предыдущему году					
Республика Беларусь	101,4	111,7	147,3	104,9	103,5
Области:					
Брестская	113,3	114,1	144,1	110,0	101,3
Витебская	94,3	98,9	140,7	97,0	96,7
Гомельская	106,5	112,7	152,3	90,8	112,3
Гродненская	95,5	120,4	130,0	123,3	86,4
Минская	88,8	121,0	161,2	101,4	117,3
Могилевская	106,6	97,0	150,9	100,4	106,1

3.9. Посевные площади сельскохозяйственных культур

(тысяч гектаров)

	2009	2010	2011	2012	2013	
					всего	в процентах к общей посевной площади соответствующих культур в хозяйствах всех категорий
Вся посевная площадь	73,8	75,3	84,4	88,1	91,4	1,6
в том числе:						
зерновые и зернобобовые культуры – всего	38,1	37,5	38,8	43,0	47,6	1,8
из них:						
рожь	2,9	2,3	2,1	2,3	2,2	0,7
пшеница	11,7	13,3	12,0	13,0	15,2	2,2
ячмень	10,7	10,8	12,2	11,8	13,5	2,3
овес	3,4	3,3	3,2	3,6	3,8	2,8
гречиха	2,0	2,4	3,6	3,7	2,2	6,6
зернобобовые	1,8	1,5	1,3	1,3	1,2	0,7
культуры технические – всего	4,5	5,6	5,9	7,7	7,1	1,2
из них:						
лен	0,4	0,3	0,4	0,2	0,1	0,2
свекла сахарная	1,2	1,5	1,5	1,4	1,6	1,6
рапс (озимый и яровой)	1,7	2,5	2,4	4,0	4,1	1,0
картофель	8,2	8,7	12,0	12,9	11,7	3,8
овощи	5,5	6,7	10,3	7,8	8,3	12,5
культуры кормовые – всего	17,5	16,8	17,4	16,7	16,9	0,8

3.10. Производство основных видов сельскохозяйственной продукции по областям

	2009	2010	2011	2012	2013	
					всего	в процентах к общему объему производства в хозяйствах всех категорий
Зерно (в весе после доработки), тысяч тонн						
Республика Беларусь	111,2	95,3	106,9	130,7	142,9	1,9
Области:						
Брестская	8,2	8,2	7,8	13,6	12,9	1,1
Витебская	12,6	9,5	11,6	12,8	13,7	1,4
Гомельская	12,0	8,9	11,7	15,0	23,1	2,0
Гродненская	18,2	18,0	20,4	26,0	27,4	1,9
Минская	13,9	11,1	13,6	18,1	19,1	1,1
Могилевская	46,3	39,7	41,8	45,3	46,8	4,1
Свекла сахарная, тысяч тонн						
Республика Беларусь	48,3	52,1	60,7	65,1	63,4	1,5
Области:						
Брестская	17,5	15,7	23,8	27,5	29,4	3,4
Витебская	—	—	—	—	—	—
Гомельская	—	—	0,0	—	—	—
Гродненская	16,6	19,4	19,8	13,3	12,2	0,7
Минская	10,7	13,0	12,4	21,4	17,1	1,1
Могилевская	3,5	4,0	4,6	3,0	4,7	2,8
Картофель, тысяч тонн						
Республика Беларусь	115,5	153,8	241,2	267,8	260,0	4,4
Области:						
Брестская	26,9	36,8	51,6	58,5	48,1	4,0
Витебская	9,9	11,1	19,5	20,0	19,0	3,6
Гомельская	19,3	23,0	33,8	33,7	27,4	3,2
Гродненская	13,9	20,5	28,7	38,8	32,4	3,2
Минская	28,0	44,6	65,6	79,7	93,8	5,9
Могилевская	17,5	17,8	42,1	37,1	39,3	5,2
Овощи, тысяч тонн						
Республика Беларусь	128,6	142,1	254,2	210,2	225,0	13,8
Области:						
Брестская	58,7	66,4	101,7	97,4	102,8	34,0
Витебская	5,2	4,9	11,1	7,7	8,5	4,1
Гомельская	15,9	18,1	36,5	25,7	25,3	9,3
Гродненская	16,7	19,8	29,2	29,3	23,6	11,0
Минская	23,5	25,7	63,6	40,3	50,7	11,6
Могилевская	8,6	7,2	12,2	9,7	14,1	7,3

Продолжение табл. 3.10

	2009	2010	2011	2012	2013	
					всего	в процентах к общему объему производства в хозяйствах всех категорий
Реализация скота и птицы на убой (в живом весе), тысяч тонн						
Республика Беларусь	5,1	7,5	7,9	8,2	8,9	0,5
Области:						
Брестская	0,4	0,3	0,4	0,6	0,9	0,3
Витебская	0,6	0,6	0,6	0,7	0,9	0,4
Гомельская	0,5	1,7	1,6	1,4	1,6	0,7
Гродненская	1,3	2,0	2,9	3,0	2,4	0,8
Минская	1,6	2,3	2,1	2,0	2,4	0,6
Могилевская	0,7	0,6	0,4	0,6	0,6	0,3
Производство молока, тысяч тонн						
Республика Беларусь	14,9	14,1	13,3	13,7	13,4	0,2
Области:						
Брестская	1,4	1,5	1,3	1,2	1,3	0,1
Витебская	5,4	5,1	5,0	5,0	4,5	0,5
Гомельская	0,7	0,8	0,7	0,7	0,7	0,1
Гродненская	1,4	0,8	0,8	0,9	0,9	0,1
Минская	0,8	0,9	0,9	1,2	1,4	0,1
Могилевская	5,2	5,0	4,6	4,9	4,7	0,6
Производство яиц, тысяч штук						
Республика Беларусь	1 375	1 621	1 619	1 987	3 178	0,1
Области:						
Брестская	649	798	894	999	974	0,1
Витебская	179	196	186	165	127	0,0
Гомельская	128	133	135	473	1 706	0,3
Гродненская	148	135	110	94	101	0,0
Минская	141	244	196	139	158	0,0
Могилевская	130	115	98	117	112	0,0

3.11. поголовье скота и птицы

(на начало года; тысяч голов)

	2010	2011	2012	2013	2014	
					всего	в процентах к общей численности соответствующего вида скота (птицы) в хозяйствах всех категорий
Крупный рогатый скот – всего	10,0	10,3	11,4	11,7	12,3	0,3
из него коровы	3,8	3,7	3,7	3,7	3,3	0,2
Свиньи	29,0	36,1	36,2	40,6	27,3	0,8
Овцы и козы	3,7	4,9	5,1	7,4	9,5	7,3
Лошади	0,6	0,6	0,6	0,8	0,9	1,0
Птица (всех видов)	82,8	126,4	139,2	83,6	120,8	0,3

3.12. Урожайность сельскохозяйственных культур по областям

(центнеров с одного гектара)

	2009	2010	2011	2012	2013
Зерно (в весе после доработки)					
Республика Беларусь	30,7	26,9	28,6	31,4	30,9
Области:					
Брестская	27,4	27,0	28,8	33,2	32,0
Витебская	26,9	20,3	24,3	24,6	24,8
Гомельская	26,0	20,8	25,3	26,1	32,4
Гродненская	32,7	30,8	32,0	36,9	34,3
Минская	28,1	24,8	26,7	30,7	27,1
Могилевская	34,6	30,3	30,1	33,0	32,1
Свекла сахарная					
Республика Беларусь	456	381	459	478	414
Области:					
Брестская	465	417	492	500	525
Витебская	–	–	–	–	–
Гомельская	–	–	60	–	–
Гродненская	524	378	417	407	323
Минская	361	437	527	551	348
Могилевская	500	224	366	300	465
Картофель					
Республика Беларусь	157	189	213	218	230
Области:					
Брестская	142	207	221	223	221
Витебская	149	156	201	218	217
Гомельская	166	164	181	158	169
Гродненская	166	198	212	243	228
Минская	154	202	221	236	257
Могилевская	182	179	232	224	250
Овощи					
Республика Беларусь	265	247	291	297	298
Области:					
Брестская	317	266	336	345	361
Витебская	220	183	289	253	247
Гомельская	251	238	259	247	264
Гродненская	249	294	271	327	278
Минская	211	206	273	247	247
Могилевская	270	240	247	257	287

4. ИНДИВИДУАЛЬНЫЕ ПРЕДПРИНИМАТЕЛИ

4.1. Количество индивидуальных предпринимателей по областям и г.Минску

(на 1 января; человек)

	2010	2011	2012	2013	2014	
					всего	в процентах к итогу
Республика Беларусь	219 605	231 834	219 285	232 851	248 546	100
Области:						
Брестская	34 063	35 416	34 057	35 503	35 890	14,4
Витебская	28 842	29 016	25 440	25 813	27 464	11,1
Гомельская	28 772	29 672	26 542	26 875	28 450	11,4
Гродненская	27 087	28 635	27 113	27 193	28 322	11,4
г. Минск	49 581	53 920	54 947	62 465	68 886	27,7
Минская	29 724	32 152	30 014	32 443	35 048	14,1
Могилевская	21 536	23 023	21 172	22 559	24 486	9,9

4.2. Численность физических лиц, привлекаемых индивидуальными предпринимателями по трудовым и гражданско-трудовым договорам, по областям и г.Минску

(на 1 января; человек)

	2010	2011	2012	2013	2014	
					всего	в процентах к итогу
Республика Беларусь	21 400	20 066	16 802	17 614	18 588	100
Области:						
Брестская	3 688	3 591	2 977	3 332	3 411	18,3
Витебская	2 898	2 589	2 208	2 163	2 218	11,9
Гомельская	3 020	2 863	2 377	2 526	2 616	14,1
Гродненская	3 118	2 870	2 500	2 473	2 656	14,3
г. Минск	2 874	2 612	2 243	2 497	2 931	15,8
Минская	2 858	2 887	2 298	2 474	2 565	13,8
Могилевская	2 944	2 654	2 199	2 149	2 191	11,8

4.3. Доходы (выручка) от предпринимательской деятельности по областям и г.Минску

(миллиардов рублей)

	2009	2010	2011	2012	2013	
					всего	в процентах к итогу
Республика Беларусь	9 978,0	10 305,0	13 808,2	35 411,5	45 688,0	100
Области:						
Брестская	1 658,1	1 701,5	2 257,6	5 718,2	7 053,0	15,4
Витебская	974,0	1 060,6	1 397,8	3 932,0	3 725,0	8,2
Гомельская	1 051,0	1 111,8	1 594,5	3 260,3	4 633,4	10,1
Гродненская	1 139,9	1 314,2	1 665,9	4 036,7	4 895,1	10,7
г. Минск	3 125,3	2 833,2	3 880,6	11 203,2	15 116,1	33,1
Минская	1 105,8	1 256,1	1 631,0	4 308,8	6 109,8	13,4
Могилевская	923,9	1 027,6	1 380,8	2 952,3	4 155,6	9,1

4.4. Сумма поступивших платежей в бюджет по областям и г. Минску

(миллиардов рублей)

	2009	2010	2011	2012	2013	
					всего	в процентах к итогу
Республика Беларусь	750,8	837,8	1 217,2	2 254,8	3 109,5	100
Области:						
Брестская	108,2	121,5	169,4	305,7	418,9	13,5
Витебская	80,2	93,8	125,9	225,3	311,4	10,0
Гомельская	101,7	104,1	136,7	250,1	360,6	11,6
Гродненская	80,8	92,8	127,4	233,9	311,1	10,0
г. Минск	200,8	229,9	367,6	717,6	1 004,9	32,3
Минская	94,1	102,2	155,6	278,1	388,0	12,5
Могилевская	85,0	93,5	134,6	244,1	314,6	10,1

4.5. Количество индивидуальных предпринимателей по видам экономической деятельности

(на 1 января; человек)

	2012	2013	2014	
			всего	в процентах к итогу
Всего	219 285	232 851	248 546	100
виды деятельности:				
сельское хозяйство, охота и лесное хозяйство	1 077	1 230	1 392	0,6
рыболовство, рыбоводство	80	85	74	0,0
горнодобывающая, обрабатывающая промышленность	9 633	10 409	11 258	4,5
строительство	17 182	18 336	21 522	8,7
торговля; ремонт автомобилей, бытовых изделий и предметов личного пользования	118 830	119 926	118 265	47,6
гостиницы и рестораны	1 913	2 283	2 926	1,2
транспорт и связь	27 896	31 888	35 957	14,5
финансовая деятельность	182	222	279	0,1
операции с недвижимым имуществом, аренда и предоставление услуг потребителям	30 570	35 892	43 072	17,3
образование	1 642	1 830	2 139	0,9
здравоохранение и предоставление социальных услуг	594	604	639	0,2
предоставление коммунальных, социальных и персональных услуг	9 686	10 146	11 023	4,4

**4.6. Количество индивидуальных предпринимателей
по видам экономической деятельности по областям и г. Минску
на 1 января 2014 года**

(человек)

	Республика Беларусь	В том числе области						
		Брест- ская	Витеб- ская	Гомель- ская	Гроднен- ская	г. Минск	Минская	Могилев- ская
Всего	248 546	35 890	27 464	28 450	28 322	68 886	35 048	24 486
виды деятельности:								
сельское хозяйство, охота и лесное хозяйство	1 392	260	257	166	182	107	238	182
рыболовство, рыбоводство	74	21	2	7	16	14	4	10
горнодобывающая, обрабатывающая промышленность	11 258	1 579	1 166	1 109	1 152	3 320	1 969	963
строительство	21 522	3 961	2 041	2 097	3 472	4 540	3 671	1 740
торговля; ремонт автомобилей, бытовых изделий и предметов личного пользования	118 265	18 542	15 104	14 756	13 908	27 666	15 846	12 443
гостиницы и рестораны	2 926	497	305	489	465	641	191	338
транспорт и связь	35 957	4 451	3 641	4 667	3 822	9 544	5 627	4 205
финансовая деятельность	279	27	13	14	26	135	49	15
операции с недвижимым имуществом, аренда и предоставление услуг потребителям	43 072	4 732	3 452	3 739	3 735	18 723	5 195	3 496
образование	2 139	208	223	220	282	834	216	156
здравоохранение и предоставление социальных услуг	639	120	64	70	94	141	87	63
предоставление коммунальных, социальных и персональных услуг	11 023	1 492	1 196	1 116	1 168	3 221	1 955	875

**4.7. Сумма поступивших платежей в бюджет
по видам экономической деятельности по областям и г. Минску за 2013 год**
(миллиардов рублей)

	Республика Беларусь	В том числе области						
		Брест- ская	Витеб- ская	Гомель- ская	Гроднен- ская	г. Минск	Минская	Могилев- ская
Всего	3 109,5	418,9	311,4	360,6	311,1	1 004,9	388,0	314,6
виды деятельности:								
сельское хозяйство, охота и лесное хозяйство	9,3	1,2	1,7	0,9	0,5	0,7	3,0	1,3
рыболовство, рыбоводство	0,2	0,1	0,0	0,0	0,0	0,0	0,0	0,1
горнодобывающая, обрабатывающая промышленность	98,6	13,0	6,8	9,6	7,7	34,8	17,5	9,2
строительство	111,4	19,4	8,3	11,7	12,9	30,2	20,0	8,9
торговля; ремонт автомобилей, бытовых изделий и предметов личного пользования	1 946,4	275,9	230,4	260,4	222,2	506,3	236,9	214,3
гостиницы и рестораны	24,9	3,1	2,2	5,0	3,1	7,4	1,6	2,5
транспорт и связь	239,0	29,2	20,9	26,9	22,5	75,7	41,4	22,4
финансовая деятельность	2,6	0,1	0,2	0,1	0,0	2,0	0,2	0,0
операции с недвижимым имуществом, аренда и предоставление услуг потребителям	607,1	67,4	35,5	40,1	37,7	323,1	59,0	44,3
образование	4,9	0,4	0,3	0,4	0,4	2,7	0,5	0,2
здравоохранение и предоставление социальных услуг	4,1	0,9	0,3	0,5	0,6	0,8	0,5	0,5
предоставление коммунальных, социальных и персональных услуг	50,4	4,9	4,7	5,1	3,5	20,9	7,6	3,7

4.8. Основные показатели торговой деятельности индивидуальных предпринимателей

	2009	2010	2011	2012	2013
Число магазинов на конец года, единиц	5 083	6 012	7 158	7 420	7 813
продовольственных	926	923	956	894	787
непродовольственных	3 960	4 884	6 014	6 327	6 843
смешанных	197	205	188	199	183
Торговая площадь магазинов, тыс. м ²	169,1	196,8	231,2	247,5	271,5
Средняя торговая площадь на один магазин, м ²	33,3	32,7	32,3	33,4	34,7
Число интернет-магазинов на конец года, единиц	246	452	552	794	980
Число торговых мест и торговых объектов, отведенных индивидуальным предпринимателям под торговлю на рынках, в торговых центрах, тыс. единиц ¹⁾	66,1	66,3	62,9	63,1	61,8
Розничный товароборот торговли, млрд. руб.	16 511,2	19 127,4	25 540,0	40 203,4	53 425,2
Число объектов общественного питания на конец года, единиц	84	86	86	86	79
Число мест в объектах общественного питания, единиц	1 328	1 121	1 290	1 281	1 302
Розничный товароборот общественного питания, млрд. руб.	4,6	5,6	9,8	14,9	18,6

4.9. Розничный товароборот торговли по областям и г. Минску

	2009	2010	2011	2012	2013
Миллиардов рублей					
Республика Беларусь	16 511,2	19 127,4	25 540,0	40 203,4	53 425,2
Области:					
Брестская	2 260,1	2 697,7	3 693,4	6 028,5	7 821,7
Витебская	1 928,9	2 507,0	3 363,0	5 140,4	6 831,9
Гомельская	1 540,1	1 956,3	2 559,7	4 126,4	5 596,2
Гродненская	1 886,7	2 329,7	3 478,4	5 697,5	7 742,4
г. Минск	5 262,1	5 160,5	7 008,7	11 339,6	15 032,8
Минская	2 053,0	2 533,4	3 223,7	4 821,0	6 485,1
Могилевская	1 580,3	1 942,8	2 213,1	3 050,0	3 915,1
В сопоставимых ценах; в процентах к предыдущему году					
Республика Беларусь	103,2	114,8	87,4	110,3	116,9
Области:					
Брестская	102,9	113,8	88,4	110,7	113,9
Витебская	103,5	119,6	88,0	107,2	116,4
Гомельская	104,2	111,1	85,9	111,6	119,5
Гродненская	103,7	115,7	96,9	110,0	118,7
г. Минск	103,7	114,8	86,1	111,3	118,0
Минская	102,4	112,8	86,8	113,7	115,9
Могилевская	100,9	115,8	79,4	104,6	114,6

¹⁾ Торговые объекты на рынках, в торговых центрах представлены в следующих форматах: павильон, киоск, палатка, иной торговый объект.

4.10. Товарооборот общественного питания по областям и г. Минску

	2009	2010	2011	2012	2013
Миллиардов рублей					
Республика Беларусь	4,6	5,6	9,8	14,9	18,6
Области:					
Брестская	1,6	2,0	3,5	4,9	7,1
Витебская	1,0	1,0	1,1	1,5	1,9
Гомельская	0,5	0,5	0,7	2,0	2,6
Гродненская	0,7	0,9	1,0	1,6	2,0
г. Минск	0,1	0,4	0,6	1,0	0,6
Минская	0,4	0,5	1,4	1,6	2,4
Могилевская	0,3	0,3	1,5	2,3	2,0
В сопоставимых ценах; в процентах к предыдущему году					
Республика Беларусь	70,1	99,0	99,4	99,8	116,2
Области:					
Брестская	82,1	93,9	87,0	115,4	130,0
Витебская	59,0	88,8	87,9	79,2	110,4
Гомельская	63,4	93,4	82,7	168,8	96,0
Гродненская	94,0	113,9	72,1	93,2	110,7
г. Минск	79,3	119,5	94,3	105,4	150,2
Минская	66,8	107,7	114,3	67,2	121,4
Могилевская	43,5	102,8	290,5	91,2	104,0

4.11. Внешняя торговля товарами

(миллионов долларов США)

	2009	2010	2011	2012	2013
Объем внешней торговли товарами	459,7	222,2	587,9	567,3	700,8
экспорт	11,2	24,0	100,5	128,7	134,1
импорт	448,5	198,2	487,4	438,6	566,7
сальдо	-437,3	-174,2	-386,9	-309,9	-432,6
в том числе:					
со странами СНГ	79,8	100,4	158,1	144,4	221,8
экспорт	8,6	19,6	81,6	41,1	56,9
импорт	71,2	80,8	76,5	103,3	164,9
сальдо	-62,6	-61,2	5,1	-62,2	-108,0
со странами вне СНГ	379,9	121,8	429,8	422,9	479,0
экспорт	2,6	4,4	18,9	87,6	77,2
импорт	377,3	117,4	410,9	335,3	401,8
сальдо	-374,7	-113,0	-392,0	-247,7	-324,6

4.12. Число торговых объектов по областям и г. Минску

(на конец года)

	2009	2010	2011	2012	2013	
					всего	в процентах к итогу
Число магазинов, единиц						
Республика Беларусь	5 083	6 012	7 158	7 420	7 813	100
Области:						
Брестская	1 129	1 252	2 039	2 114	2 256	28,9
Витебская	975	1 206	1 289	1 361	1 385	17,7
Гомельская	541	593	646	780	844	10,8
Гродненская	940	1 086	1 149	1 219	1 285	16,5
г. Минск	56	89	135	129	197	2,5
Минская	671	870	927	796	772	9,9
Могилевская	771	916	973	1 021	1 074	13,7

Число торговых мест и торговых объектов, отведенных индивидуальным предпринимателям под торговлю на рынках, в торговых центрах, тысяч единиц¹⁾

Республика Беларусь	66,1	66,3	62,9	63,1	61,8	100
Области:						
Брестская	11,2	11,6	9,7	9,8	9,5	15,3
Витебская	9,9	10,0	9,8	9,1	9,1	14,8
Гомельская	9,8	9,8	9,3	9,2	9,4	15,3
Гродненская	8,1	8,0	7,7	8,0	7,8	12,6
г. Минск	10,4	10,1	10,3	10,5	9,8	15,8
Минская	10,0	10,2	9,6	9,8	9,5	15,4
Могилевская	6,7	6,6	6,5	6,7	6,7	10,8

4.13. Число объектов общественного питания по областям и г. Минску

(на конец года; единиц)

	2009	2010	2011	2012	2013	
					всего	в процентах к итогу
Республика Беларусь	84	86	86	86	79	100
Области:						
Брестская	23	24	24	22	22	27,8
Витебская	22	20	17	15	14	17,7
Гомельская	9	7	5	8	12	15,2
Гродненская	11	9	8	8	8	10,1
г. Минск	3	8	7	7	3	3,8
Минская	8	9	15	13	10	12,7
Могилевская	8	9	10	13	10	12,7

¹⁾ Торговые объекты на рынках, в торговых центрах представлены в следующих форматах: павильон, киоск, палатка, иной торговый объект.

4.14. Число объектов розничной (торговой) сети по типам по областям и г. Минску на конец 2013 года

(единиц)

	Республика Беларусь	В том числе области						
		Брест-ская	Витеб-ская	Гомель-ская	Гроднен-ская	г. Минск	Минская	Могилев-ская
Магазины	7 813	2 256	1 385	844	1 285	197	772	1 074
в том числе:								
продовольственные	787	219	92	93	134	7	106	136
непродовольственные	6 843	2 000	1 278	728	1 130	188	613	906
смешанные	183	37	15	23	21	2	53	32
Аптеки	2	–	1	–	–	–	–	1
Палатки, киоски	454	102	100	54	44	14	83	57
Кроме того:								
передвижная торговая сеть	159	26	11	12	16	48	25	21
торговые объекты в магазинах	1 028	127	192	237	137	57	175	103
интернет-магазины	980	42	53	127	69	482	179	28

4.15. Число объектов общественного питания по типам по областям и г. Минску на конец 2013 года

(единиц)

	Республика Беларусь	В том числе области						
		Брест-ская	Витеб-ская	Гомель-ская	Гроднен-ская	г. Минск	Минская	Могилев-ская
Объекты общественного питания	79	22	14	12	8	3	10	10
в том числе:								
кафе	9	2	2	2	2	–	1	–
бары	9	4	1	2	–	–	1	1
закусочные	4	–	1	–	–	–	1	2
мини-кафе	54	15	10	8	5	2	7	7
кафетерии	1	–	–	–	1	–	–	–
другие объекты	2	1	–	–	–	1	–	–
Кроме того:								
объекты весенне-летней сезонной сети	5	2	1	1	1	–	–	–

5. ПРИЛОЖЕНИЕ

5.1. Удельный вес микроорганизаций, малых и средних организаций в основных экономических показателях развития Республики Беларусь (в процентах к общереспубликанскому итогу)

в валовом внутреннем продукте

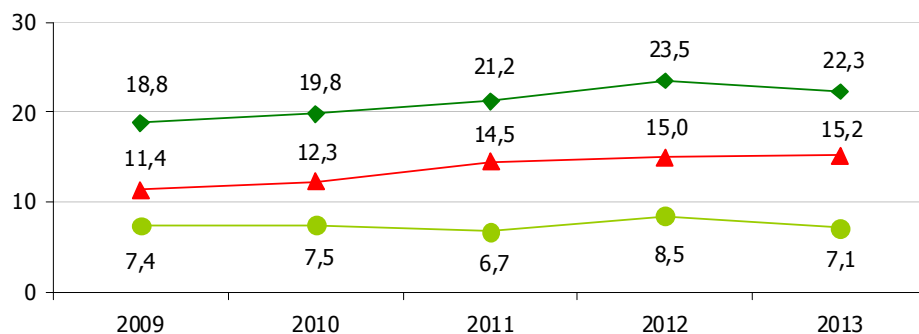

в средней численности работников организаций

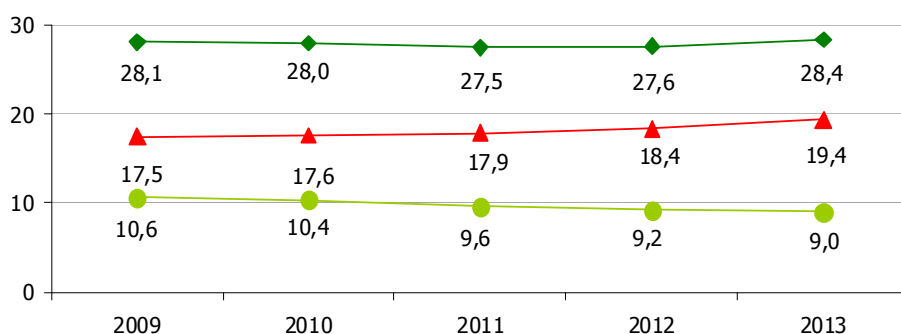

в выручке от реализации продукции, товаров, работ, услуг

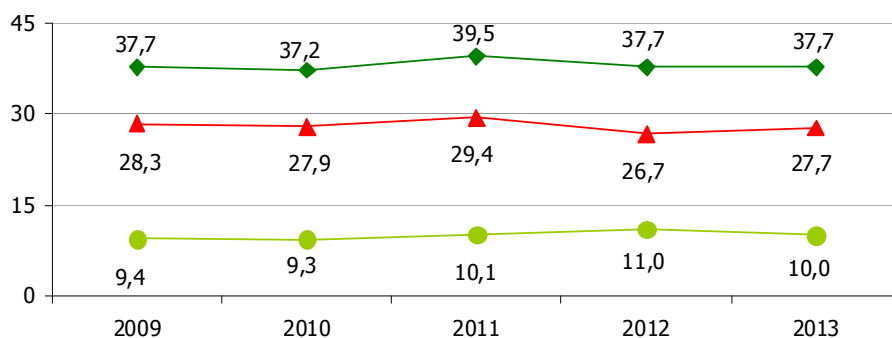

◆ Микроорганизации, малые и средние организации
▲ Микроорганизации и малые организации
● Средние организации

в объеме промышленного производства

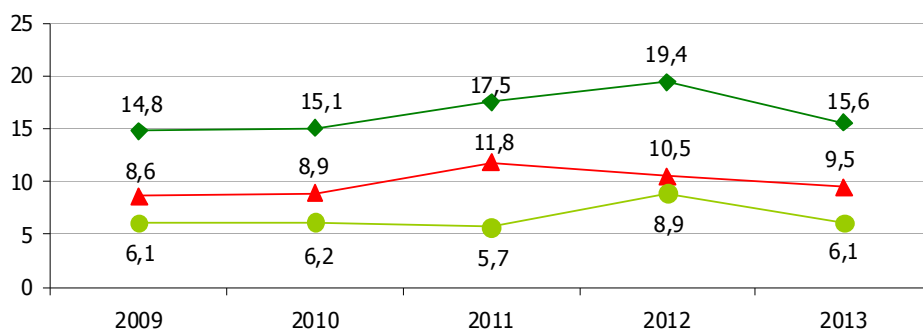

в объеме инвестиций в основной капитал



в розничном товарообороте организаций торговли



в экспорте товаров

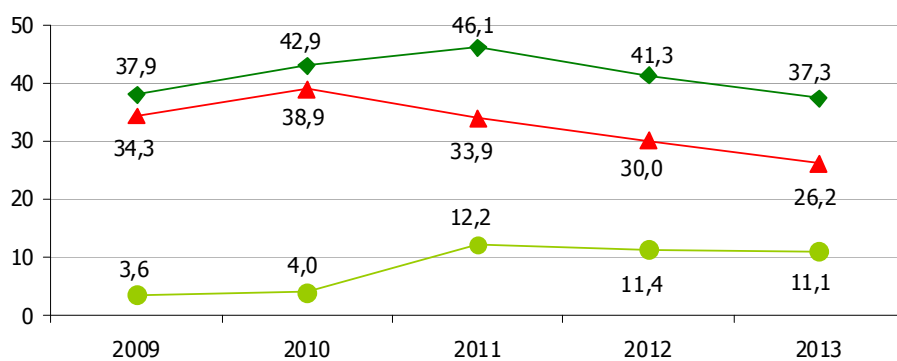

- ◆ Микроорганизации, малые и средние организации
- ▲ Микроорганизации и малые организации
- Средние организации

5.2. Удельный вес микроорганизаций, малых и средних организаций в валовом региональном продукте

(в процентах к итогу по области)

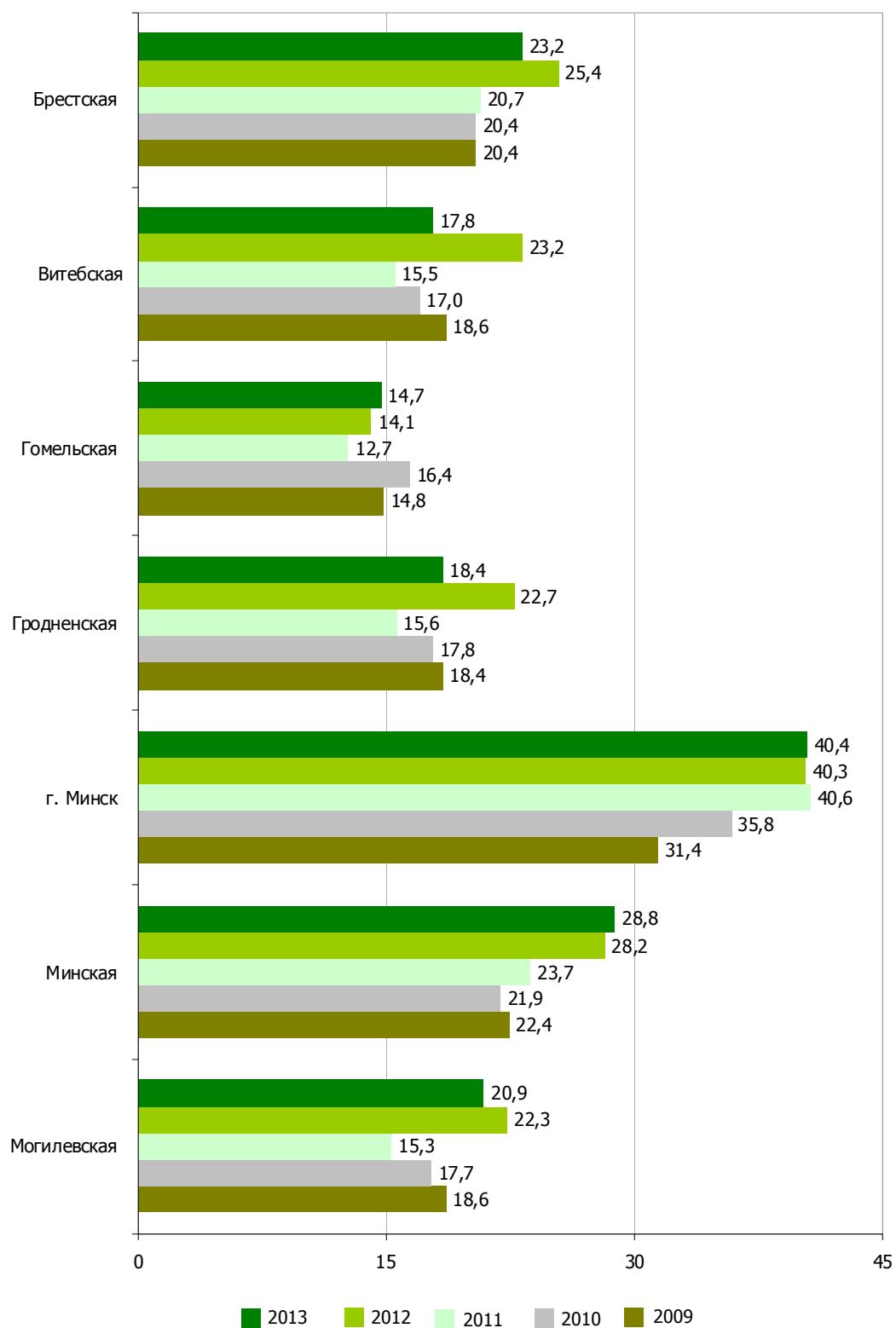

5.3. Удельный вес микроорганизаций, малых и средних организаций в общем количестве организаций¹⁾ на конец 2013 года

(в процентах к итогу по виду экономической деятельности)



¹⁾ Количество организаций – действующие коммерческие организации (юридические лица), включенные в статистический регистр.

5.4. Количество организаций по областям и г. Минску¹⁾

(в процентах к итогу)

микроорганизаций, малых и средних организаций

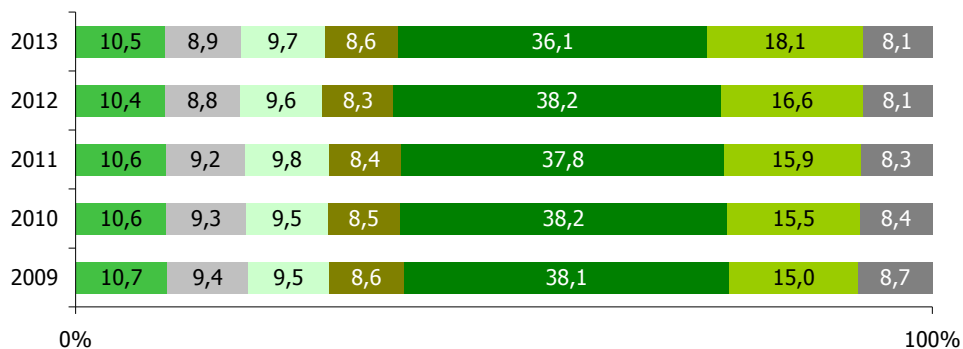

микроорганизаций и малых организаций

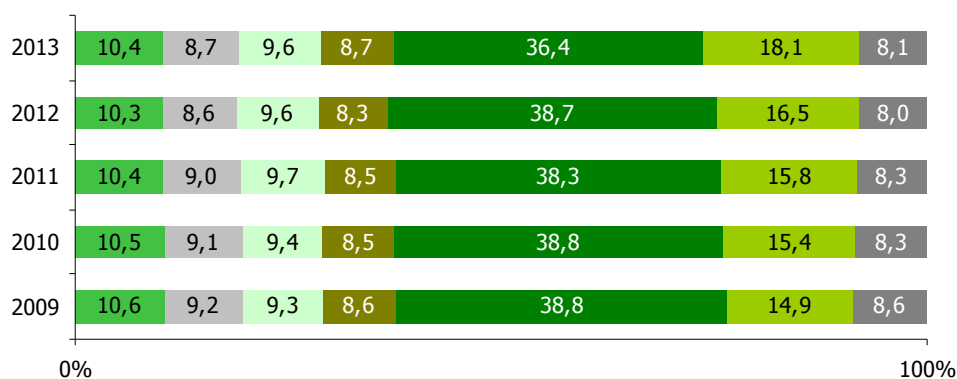

средних организаций

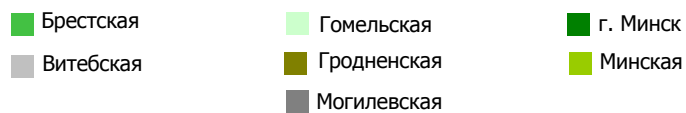
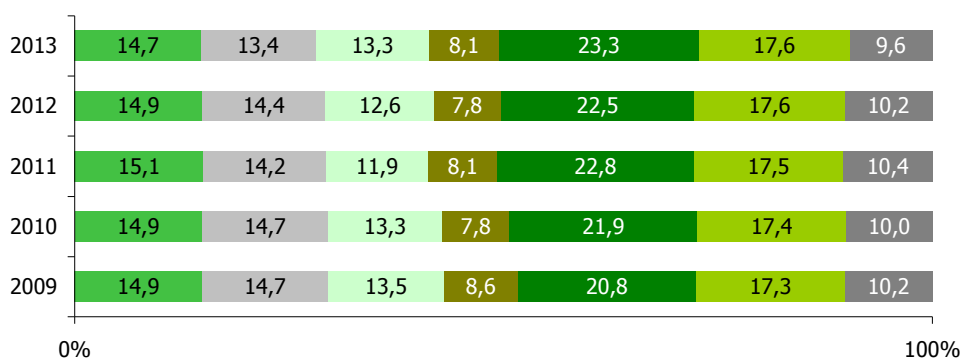

¹⁾ Осуществлявших деятельность в отчетном году.

5.5. Количество организаций по видам экономической деятельности¹⁾

(в процентах к итогу)

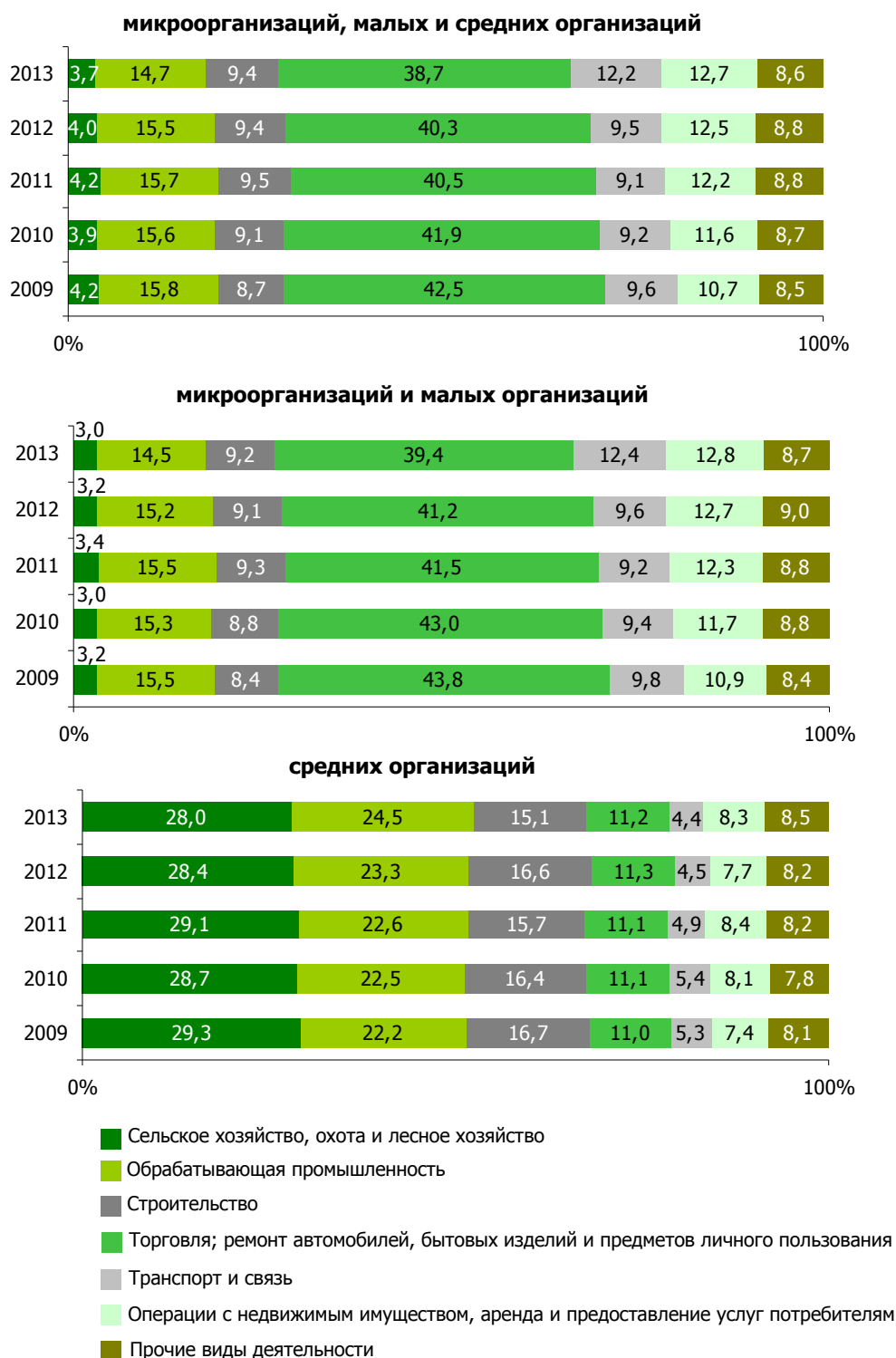

¹⁾ Осуществлявших деятельность в отчетном году.

5.6. Средняя численность работников по областям и г. Минску

(в процентах к итогу)

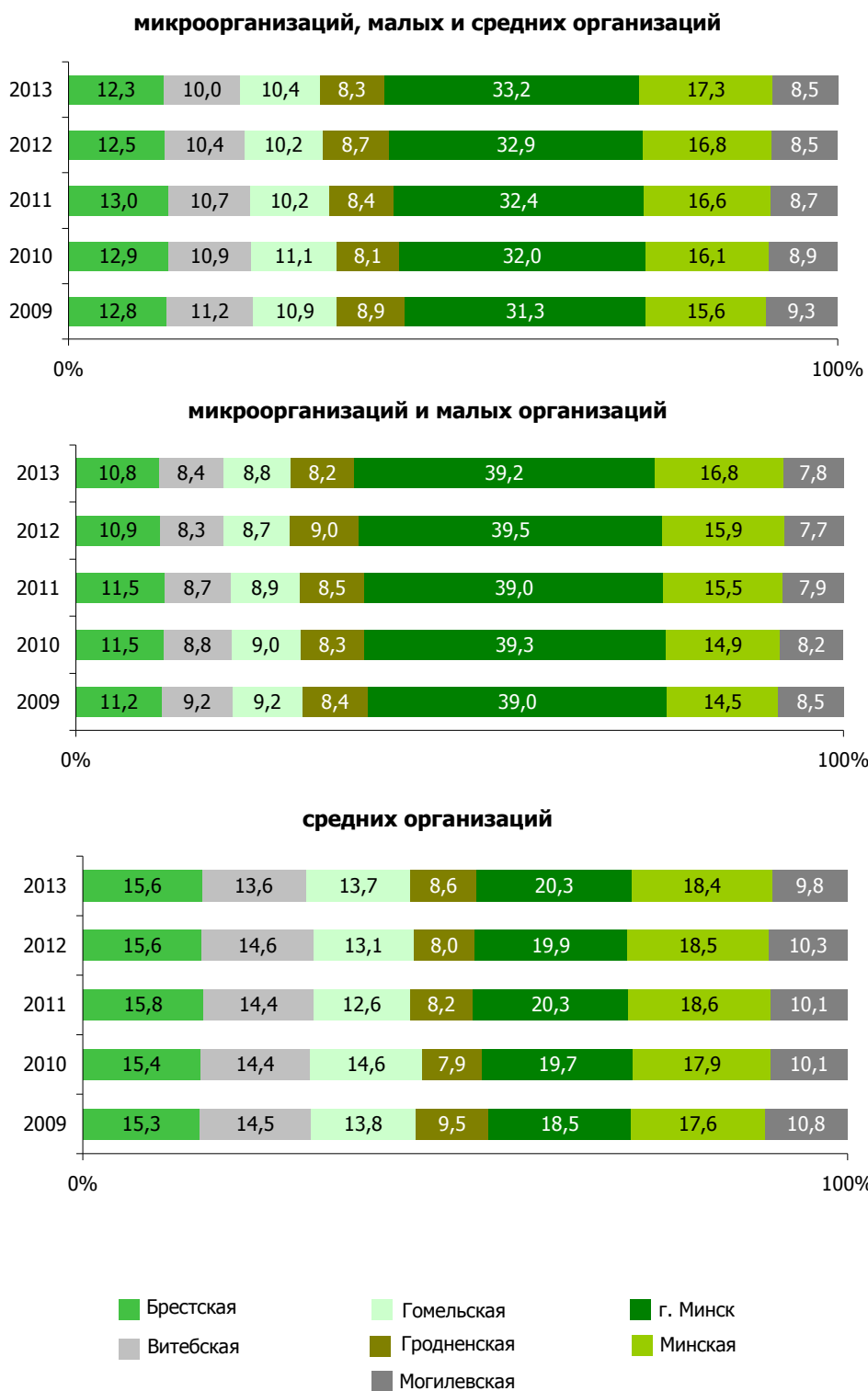

5.7. Средняя численность работников по видам экономической деятельности

(в процентах к итогу)

микроорганизмов, малых и средних организаций

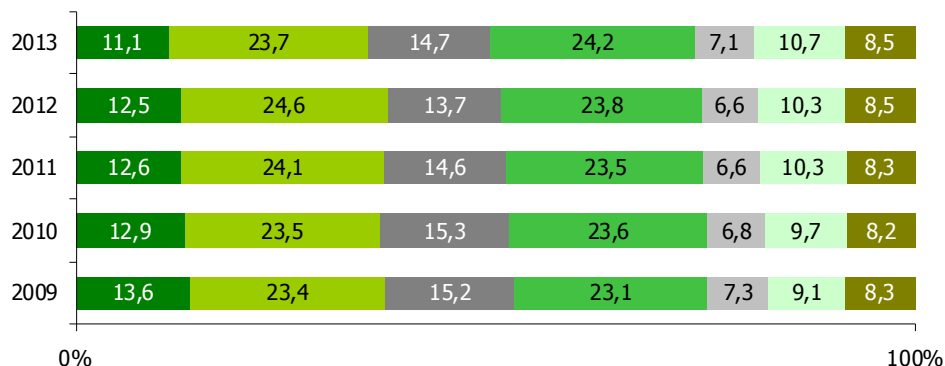

микроорганизмов и малых организаций

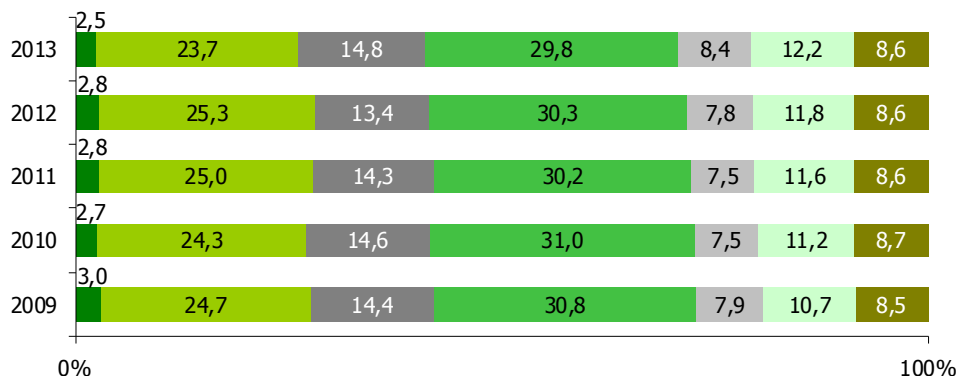

средних организаций

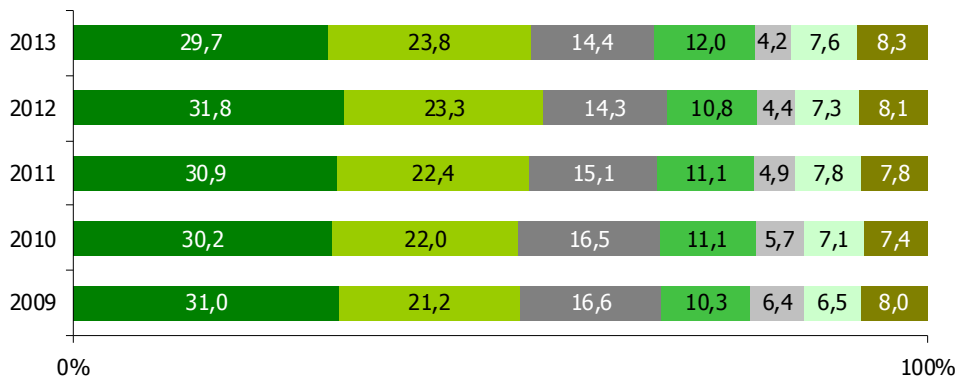

- Сельское хозяйство, охота и лесное хозяйство
- Обрабатывающая промышленность
- Строительство
- Торговля; ремонт автомобилей, бытовых изделий и предметов личного пользования
- Транспорт и связь
- Операции с недвижимым имуществом, аренда и предоставление услуг потребителям
- Прочие виды деятельности

5.8. Объем производства продукции (работ, услуг) по областям и г. Минску

(в процентах к итогу)

микроорганизаций, малых и средних организаций

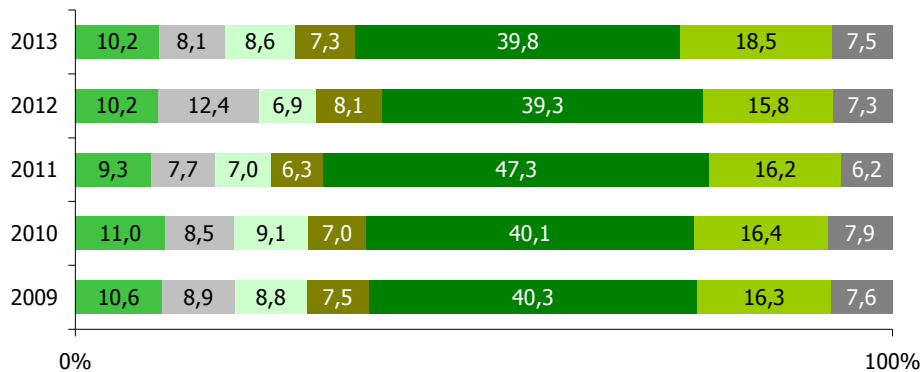

микроорганизаций и малых организаций

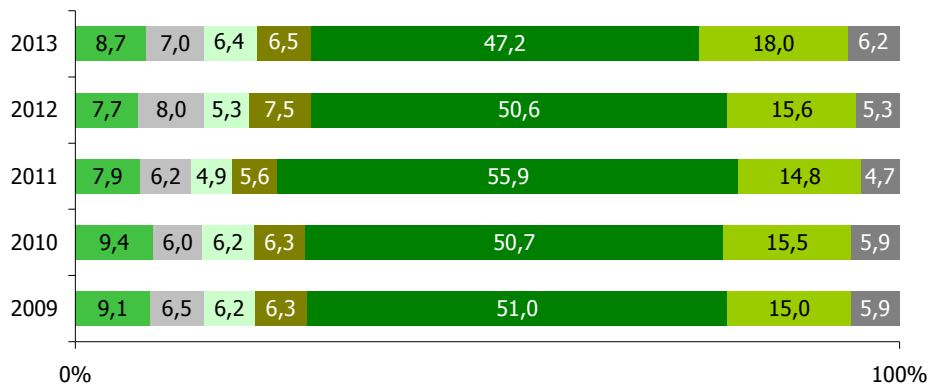

средних организаций

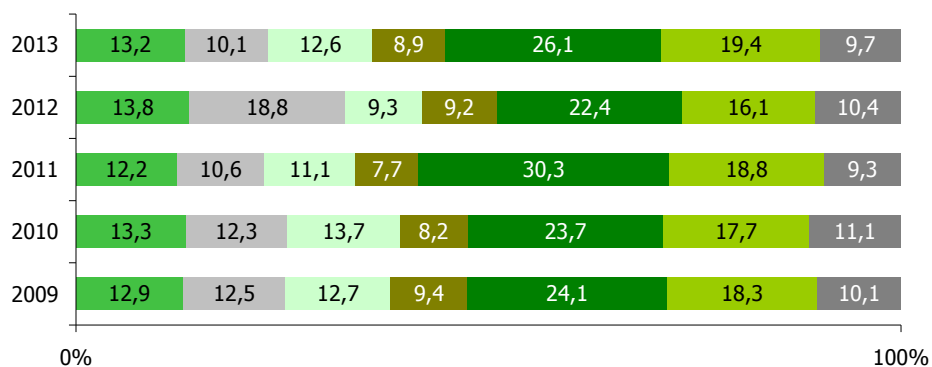

5.9. Объем производства продукции (работ, услуг) по фактически осуществляемым видам экономической деятельности

(в процентах к итогу)

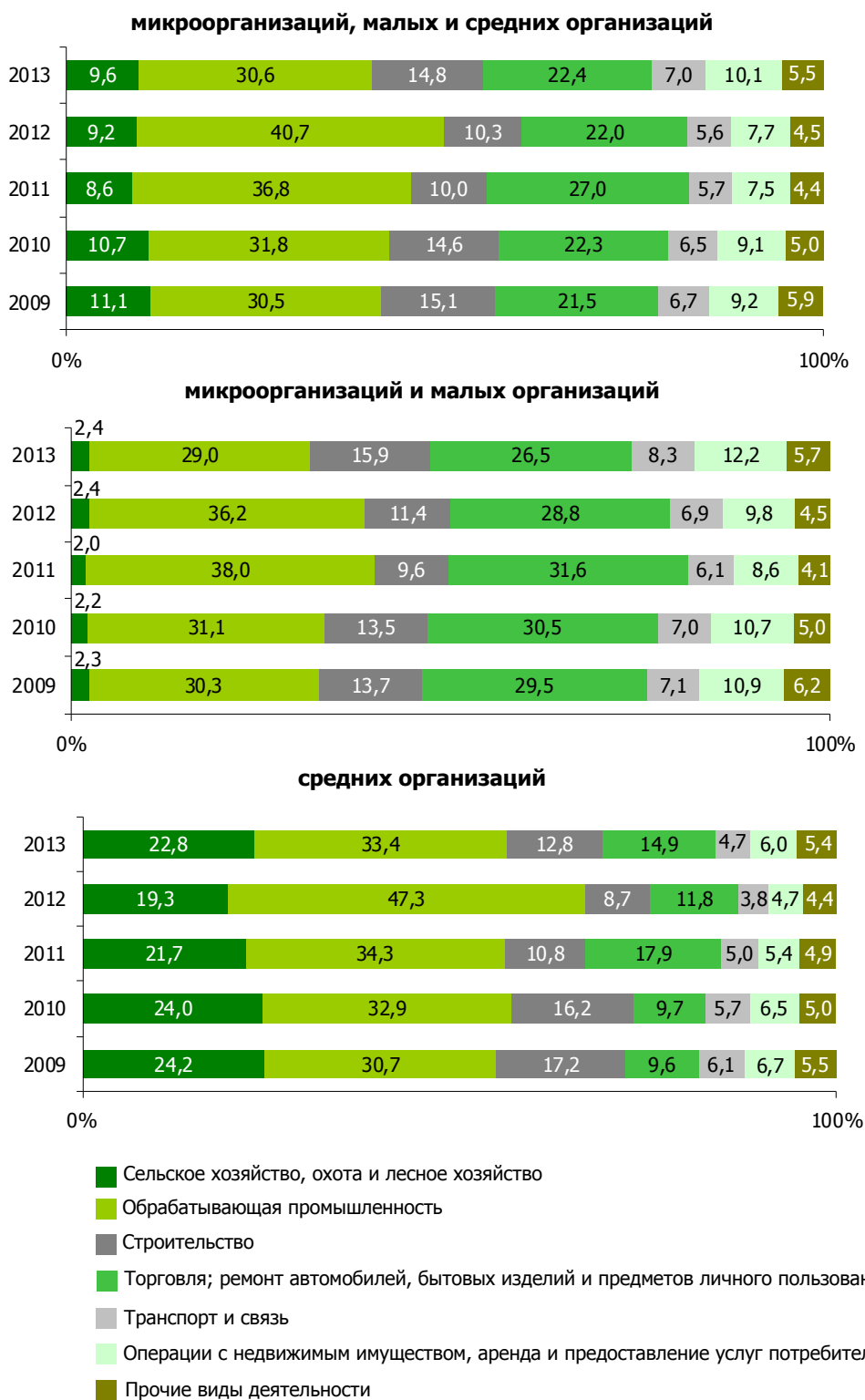

5.10. Количество микроорганизмизаций, малых и средних организаций на 1000 жителей

(на 1 января 2014 года)

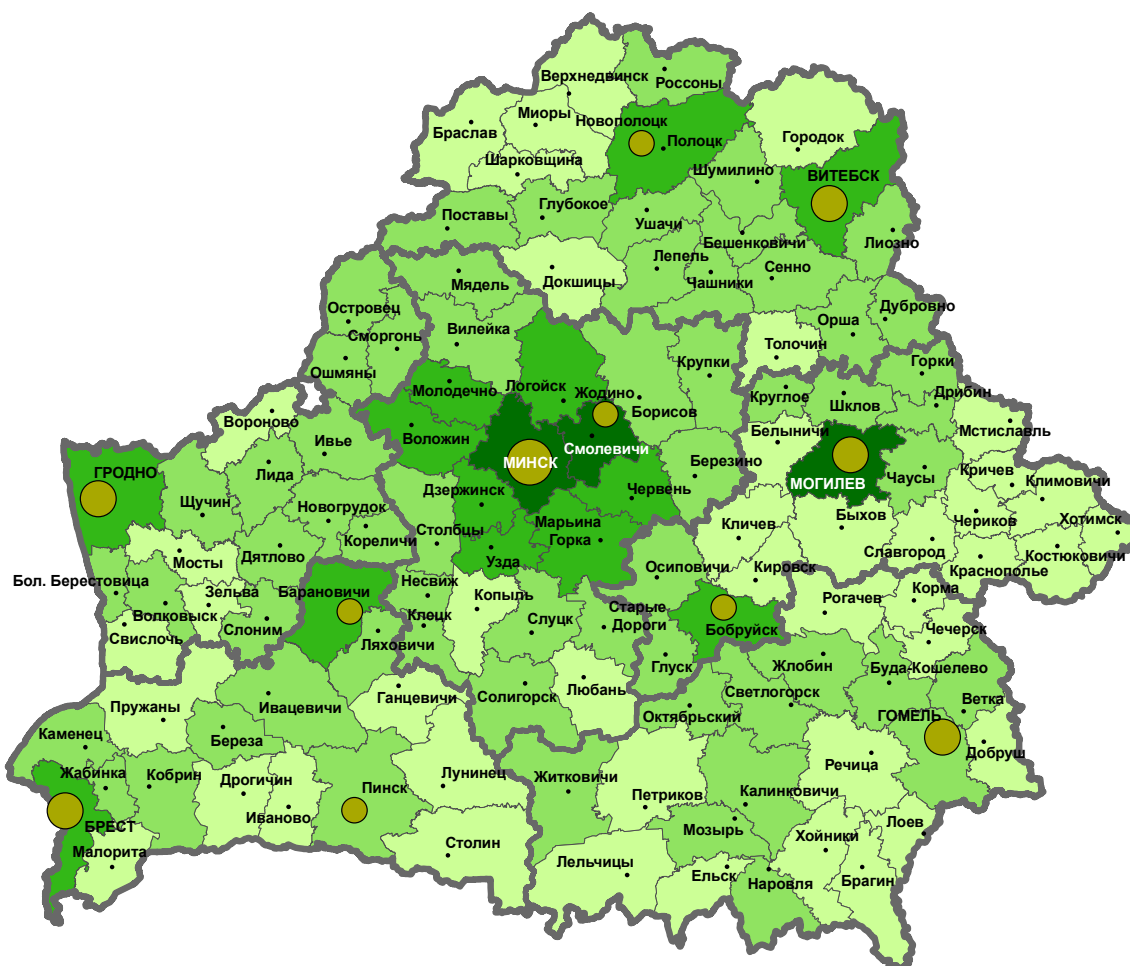

Количество микро-, малых и средних организаций на 1 000 жителей, единиц:

районы

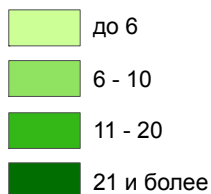

21 - г. МИНСК

города областного подчинения

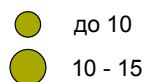

5.11. Объем производства продукции (работ, услуг) микроорганизаций, малых и средних организаций на душу населения за 2013 год

(миллионов рублей)

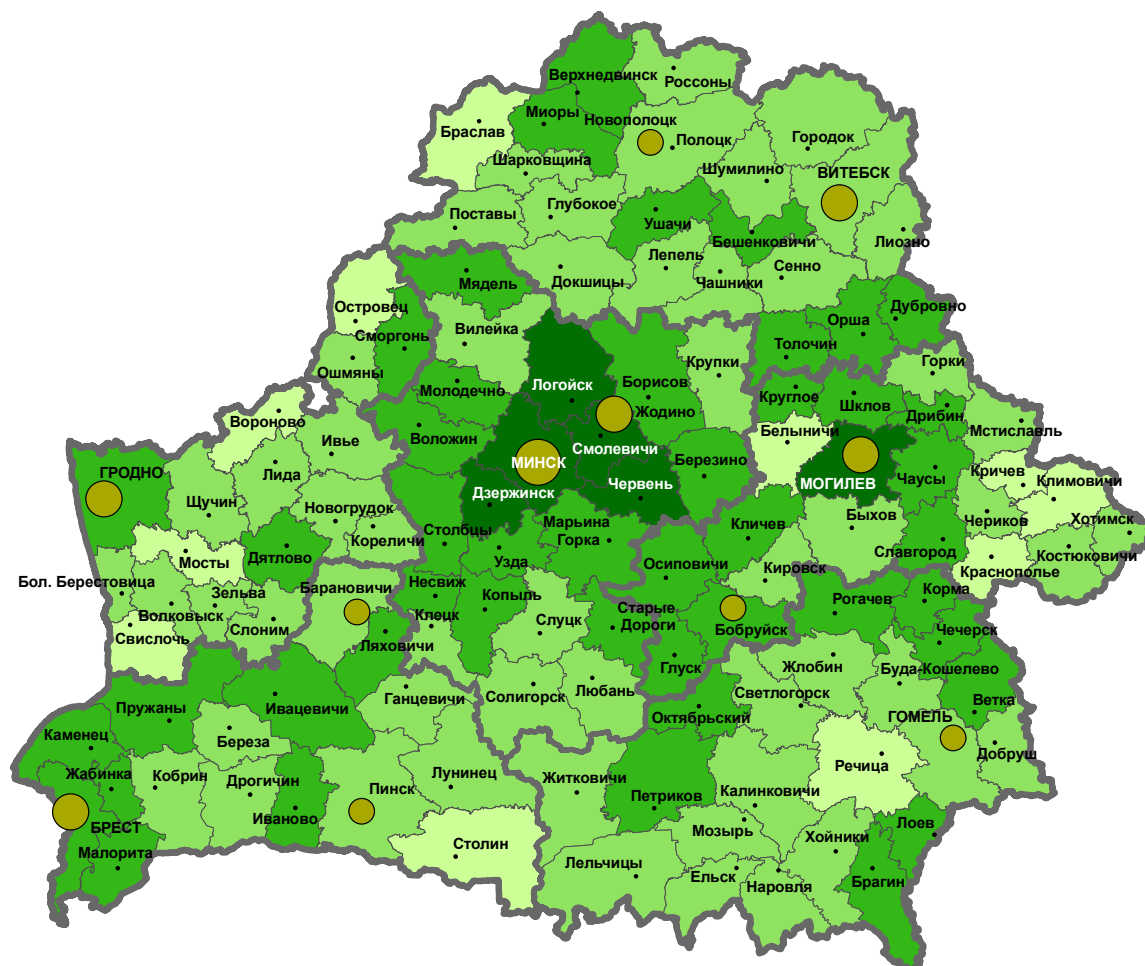

Объем производства продукции (работ, услуг) на душу населения, миллионов рублей:

районы



59 - г. Минск

города областного подчинения



до 20



20 - 35

5.12. Удельный вес микроорганизаций, малых и средних организаций в общем объеме промышленного производства за 2013 год

(в процентах к итогу по виду экономической деятельности)

микроорганизаций, малых и средних организаций

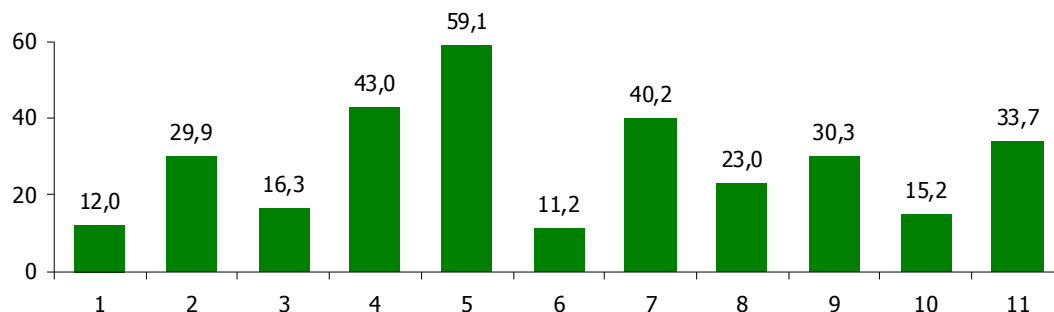

микроорганизаций и малых организаций

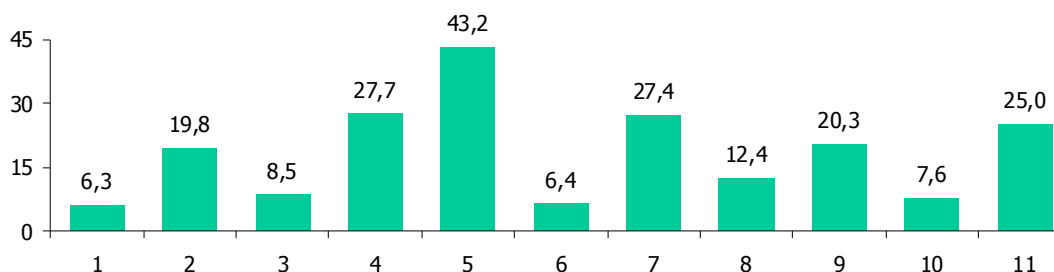

средних организаций



- 1 – Производство пищевых продуктов, включая напитки, и табака
- 2 – Текстильное и швейное производство
- 3 – Производство кожи, изделий из кожи и производство обуви
- 4 – Обработка древесины и производство изделий из древесины
- 5 – Целлюлозно-бумажное производство. Издательская деятельность
- 6 – Химическое производство
- 7 – Производство резиновых и пластмассовых изделий
- 8 – Производство прочих неметаллических минеральных продуктов
- 9 – Metallургическое производство и производство готовых металлических изделий
- 10 – Производство машин и оборудования
- 11 – Производство электрооборудования, электронного и оптического оборудования

5.13. Розничный товарооборот организаций торговли по областям и г. Минску

(в процентах к итогу)

микроорганизаций, малых и средних организаций

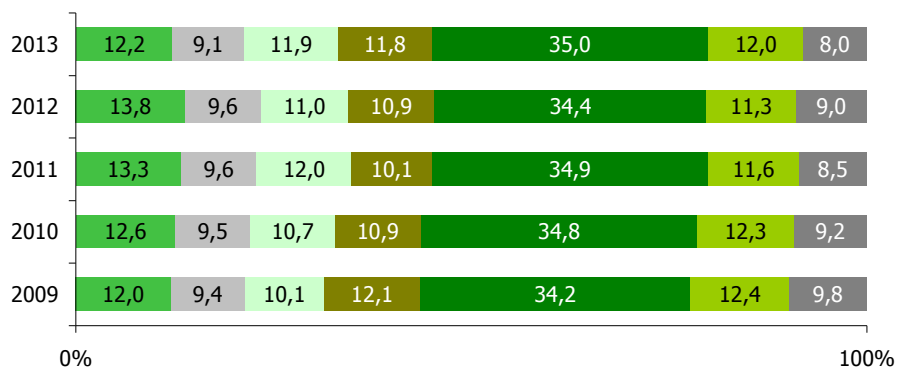

микроорганизаций и малых организаций

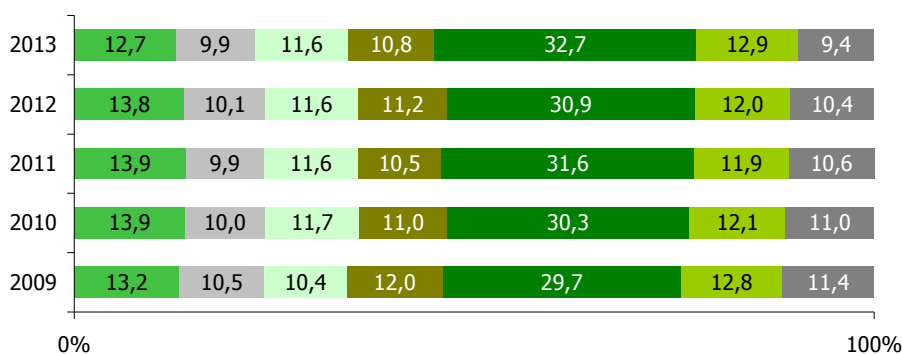

средних организаций

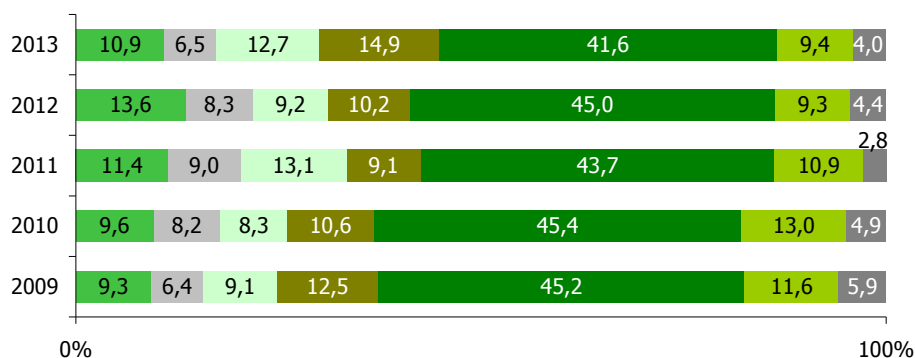

5.14. Объем внешней торговли товарами

(миллиардов долларов США)

микроорганизмов, малых и средних организаций

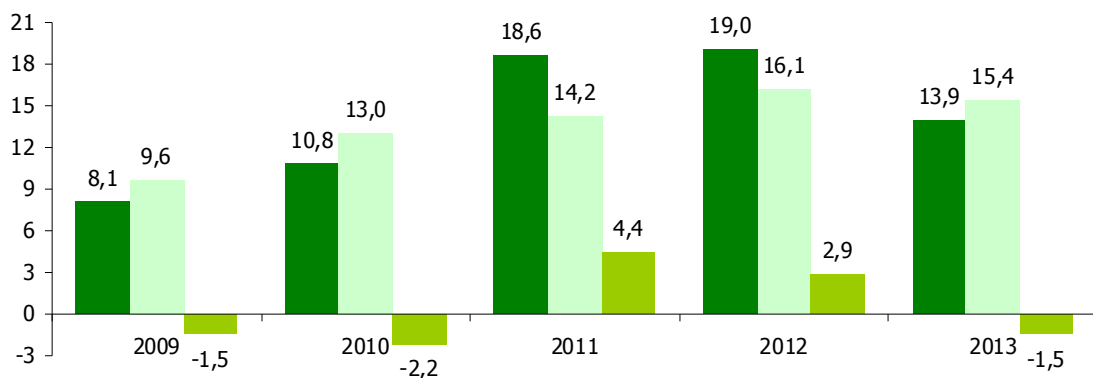

микроорганизмов и малых организаций

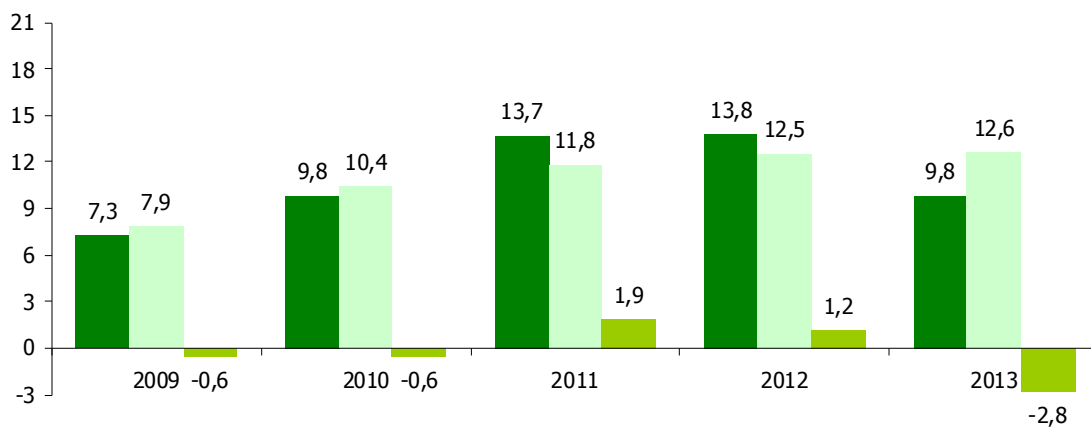

средних организаций

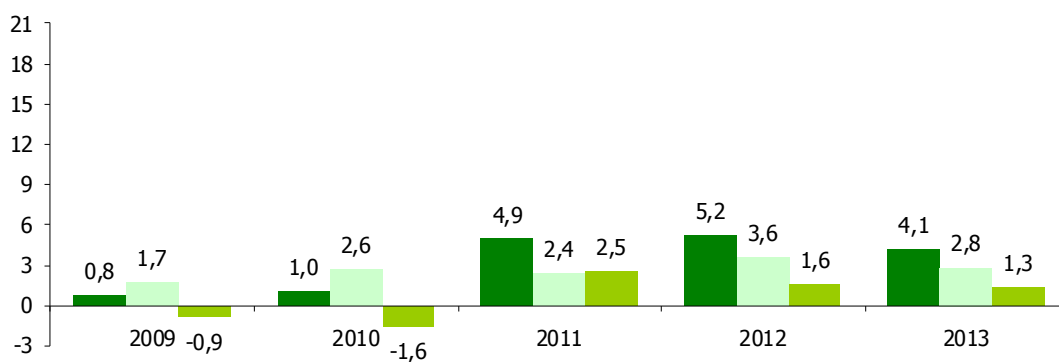

■ Экспорт

■ Импорт

■ Сальдо

5.15. Инвестиции в основной капитал по областям и г. Минску

(в процентах к итогу)



5.16. Выручка от реализации продукции, товаров, работ, услуг по областям и г. Минску

(в процентах к итогу)

микроорганизмизаций, малых и средних организаций

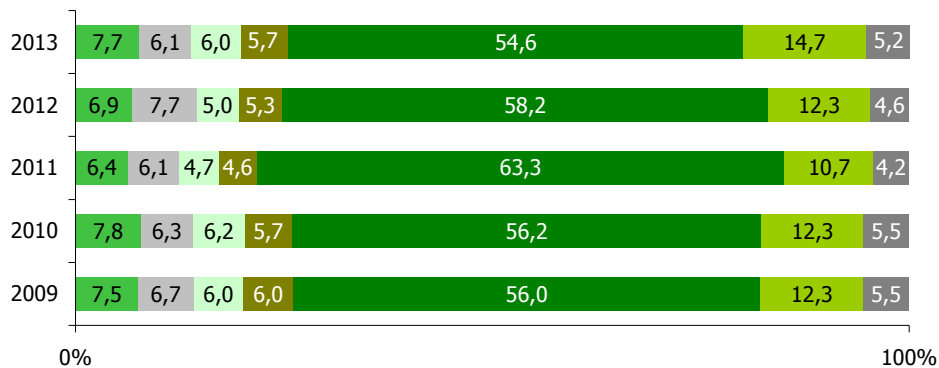

микроорганизмизаций и малых организаций

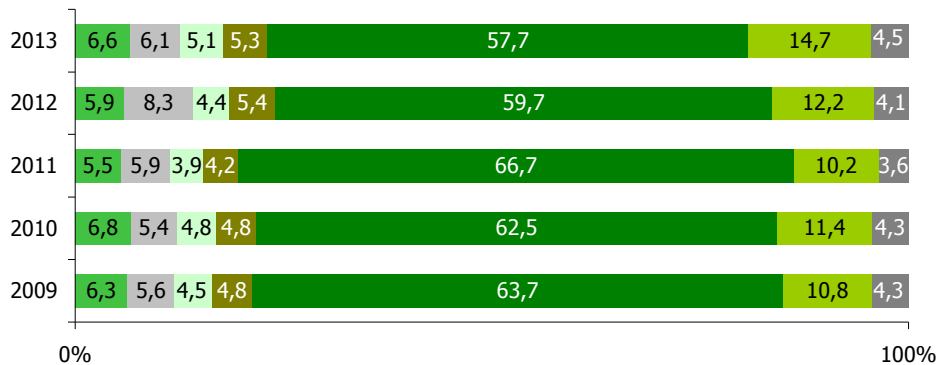

средних организаций

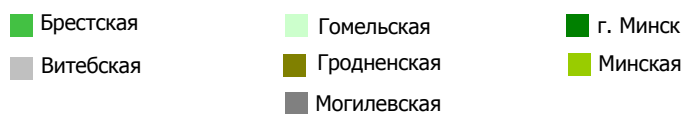
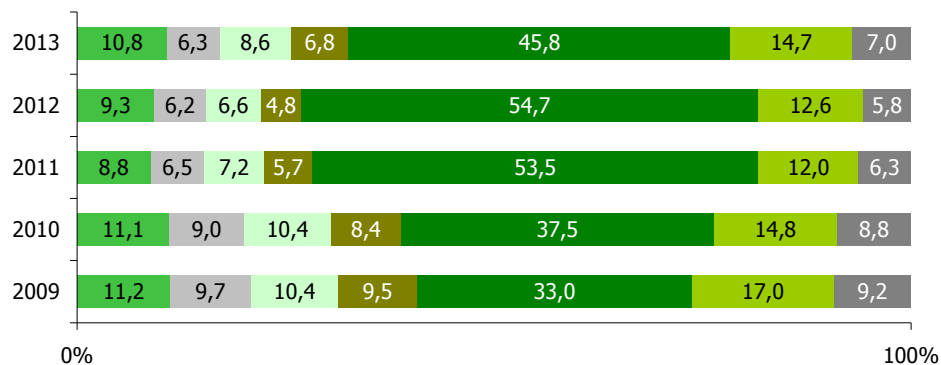

5.17. Выручка от реализации продукции, товаров, работ, услуг по видам экономической деятельности

(в процентах к итогу)

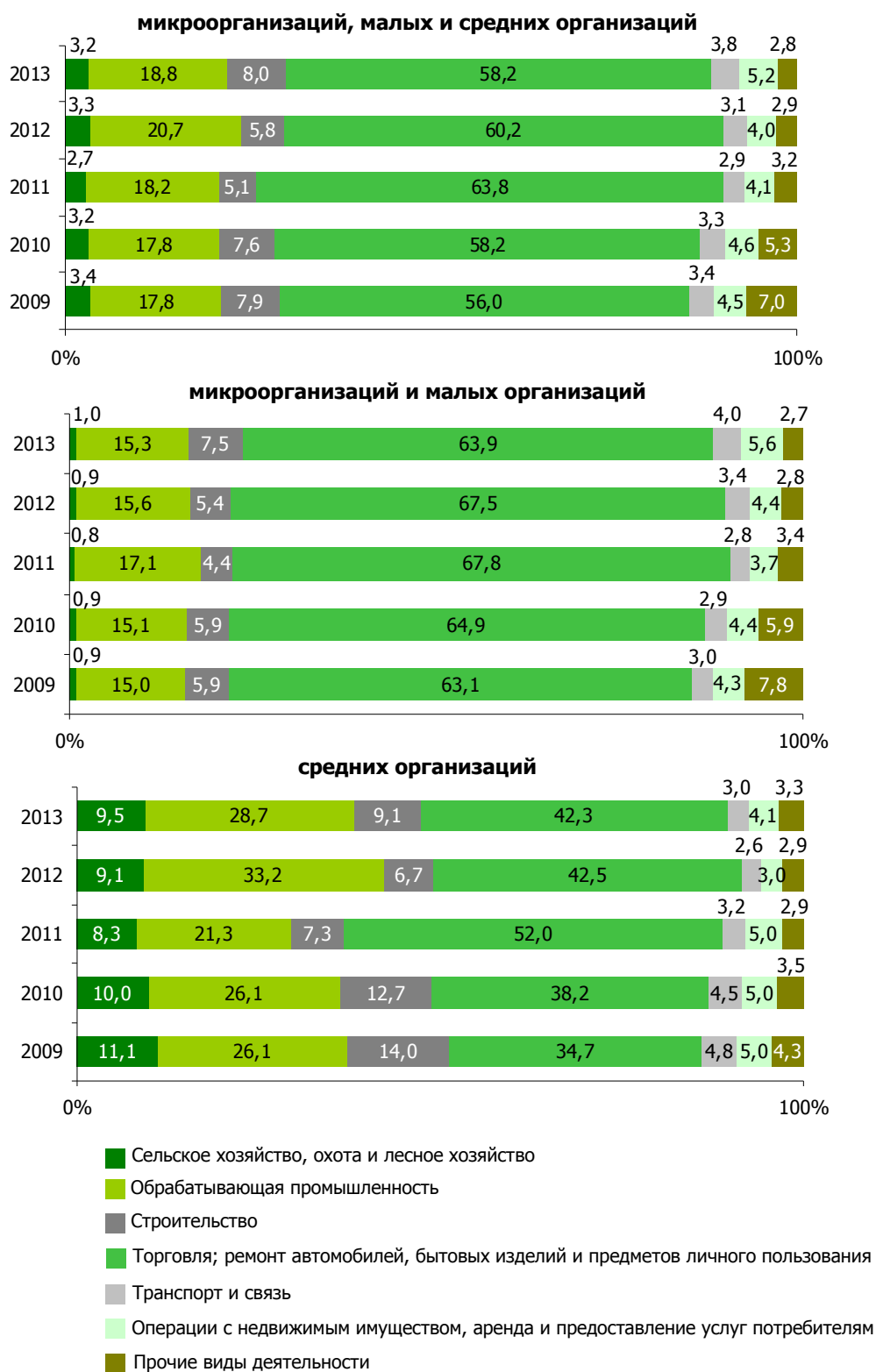

5.18. Количество крестьянских (фермерских) хозяйств, осуществлявших деятельность в 2013 году, по областям
(в процентах к итогу)

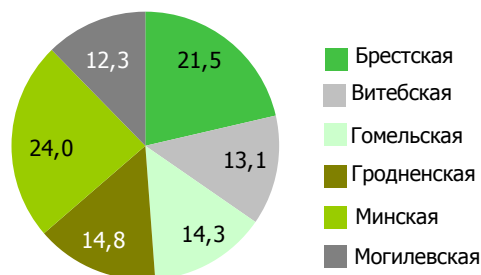

5.19. Индексы производства продукции сельского хозяйства крестьянских (фермерских) хозяйств по областям за 2013 год
(в сопоставимых ценах; в процентах к предыдущему году)

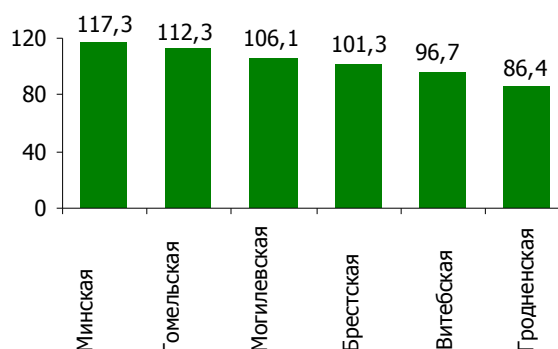

5.20. Валовой сбор зерновых и зернобобовых культур крестьянских (фермерских) хозяйств по областям за 2013 год
(тысяч тонн)

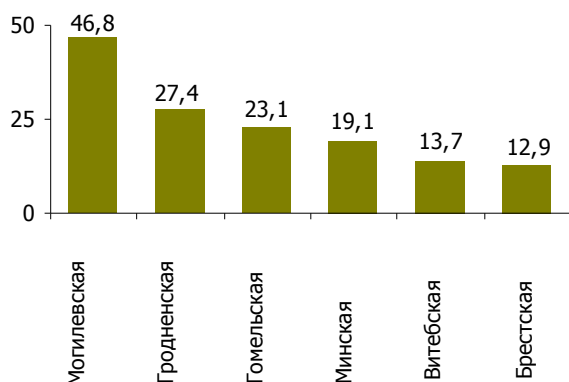

5.21. Урожайность зерновых и зернобобовых культур крестьянских (фермерских) хозяйств по областям за 2013 год
(центнеров с одного гектара)

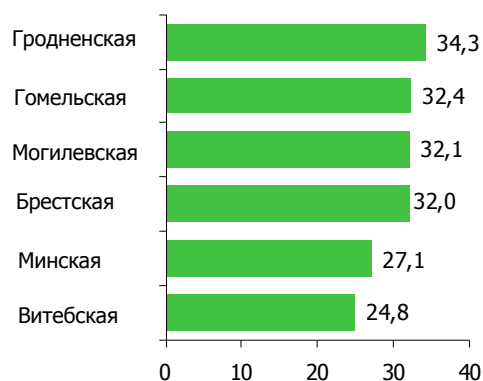

5.22. Валовой сбор картофеля и овощей крестьянских (фермерских) хозяйств по областям за 2013 год
(тысяч тонн)

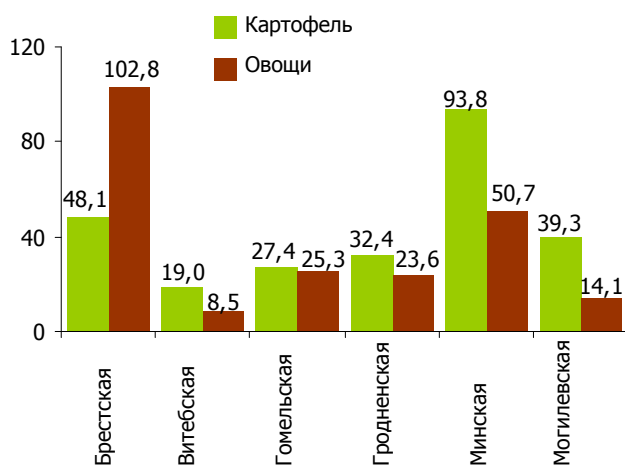

5.23. Урожайность картофеля и овощей крестьянских (фермерских) хозяйств по областям за 2013 год
(центнеров с одного гектара)

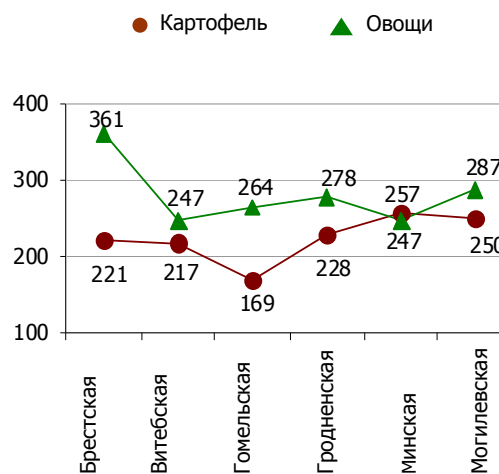

5.24. Количество индивидуальных предпринимателей по областям и г. Минску

(в процентах к итогу)

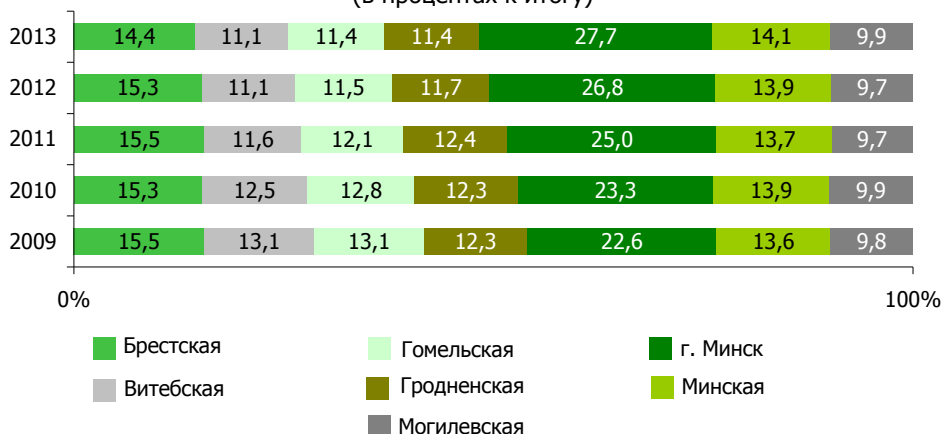

5.25. Количество индивидуальных предпринимателей по видам экономической деятельности

(в процентах к итогу)



5.26. Доходы (выручка) индивидуальных предпринимателей по областям и г. Минску

(в процентах к итогу)

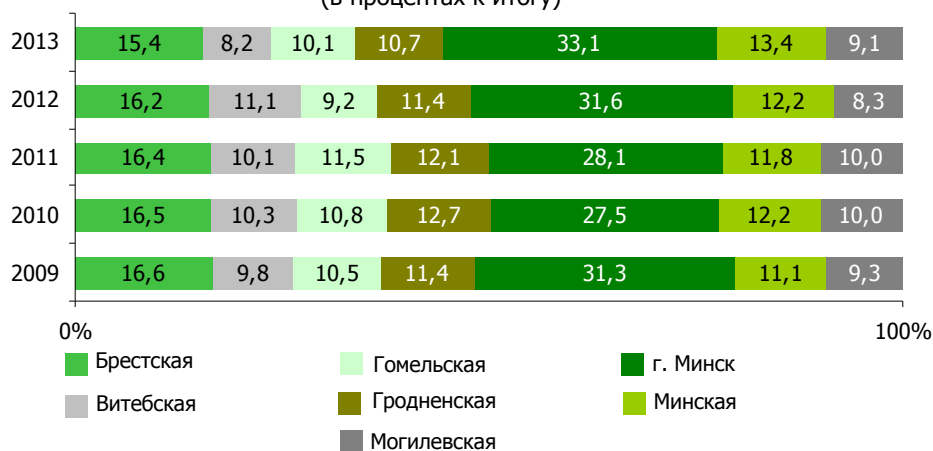

**Малое и среднее предпринимательство
в Республике Беларусь**

Статистический сборник

Ответственный за выпуск:

О.А. Довнар

Подписано в печать: 01.07.2014. Формат 70х100 1/16

Бумага офсетная. Ризография

Печ. л. 23,75. Усл.-печ. л. 30,875

Тираж 44 экз. Заказ 688

Национальный статистический комитет Республики Беларусь.

Пр. Партизанский, 12, 220070, Минск, Республика Беларусь

Тел. (375-17) 368-71-94

E-mail: belstat@mail.belpak.by

<http://www.belstat.gov.by>

Республиканское унитарное предприятие «Информационно-вычислительный центр

Национального статистического комитета Республики Беларусь»

Пр. Партизанский, 12а-8а, 220070, Минск, Республика Беларусь.

ЛП № 02330/10 от 28.10.2013

Тел.: (375-17) 214-87-18; (375-17) 368-70-32

Факс: (375-17) 367-52-11

www.ivcstat.by