



НАЦИОНАЛЬНЫЙ СТАТИСТИЧЕСКИЙ КОМИТЕТ РЕСПУБЛИКИ БЕЛАРУСЬ

# СЕМЬЯ В РЕСПУБЛИКЕ БЕЛАРУСЬ

Статистический сборник





## **2013 год – Международный год статистики**

Главными целями года являются:

- повышение осведомленности общественности о роли статистики в современном мире;
- продвижение статистики как профессии, особенно среди молодых людей;
- продвижение творческой деятельности в области статистики.

Подробнее узнать о роли статистики в обществе можно на сайте: <http://www.statistics2013.org>.

**НАЦИОНАЛЬНЫЙ СТАТИСТИЧЕСКИЙ КОМИТЕТ РЕСПУБЛИКИ БЕЛАРУСЬ**

## **СЕМЬЯ В РЕСПУБЛИКЕ БЕЛАРУСЬ**

Статистический сборник

**МИНСК**

2013

## РЕДАКЦИОННАЯ КОЛЛЕГИЯ:

В.И.Зиновский– Председатель редакционной коллегии

И.А.Костевич, В.А.Богуш, И.С.Кангро, Е.И.Кухаревич,  
Е.М.Палковская, И.И.Коношонок

В статистическом сборнике представлены показатели, характеризующие развитие процессов, влияющих на формирование семейной структуры населения, социально-экономическое положение семей в Республике Беларусь.

Данная публикация предназначена для высшего управленческого персонала, работников органов управления и финансово-экономических служб организаций, научных работников, профессорско-преподавательского состава, аспирантов и студентов вузов, других заинтересованных пользователей.

ISBN 978-985-7015-34-4

©Национальный статистический комитет  
Республики Беларусь, 2013

*E-mail: [belstat@mail.belpak.by](mailto:belstat@mail.belpak.by)  
[http: //www.belstat.gov.by](http://www.belstat.gov.by).*



## ПРЕДИСЛОВИЕ

В сборнике публикуются основные демографические характеристики семей и домашних хозяйств, содержится статистическая информация о демографических процессах, влияющих на формирование семей, о состоянии здоровья женщин и детей.

Приводятся основные социально-экономические показатели, характеризующие различные аспекты качества жизни домашних хозяйств и их членов: занятость и уровень денежных доходов, расходы и потребление, образование, культуру, занятия физической культурой и спортом, жилищные условия, развитие потребительского рынка товаров и услуг, транспорта и связи для населения, сети учреждений туризма и отдыха.

Представлены данные, характеризующие субъективное мнение членов домашних хозяйств о материальном положении домашнего хозяйства, об условиях проживания, о качестве отдельных видов предоставляемых услуг, а также показатели субъективного отношения населения к различным аспектам жизни.

При подготовке сборника использованы данные, получаемые органами государственной статистики в ходе проведения государственных статистических наблюдений, переписей населения, выборочных обследований домашних хозяйств.

По основным показателям статистические данные в сборнике представлены по областям и г. Минску. Приведены некоторые международные сравнения.

К отдельным статистическим показателям в начале каждого раздела приведены краткие методологические пояснения.

Данные за 2012 год в некоторых случаях являются предварительными и могут быть уточнены в последующих изданиях.

### Условные обозначения:

—	явление отсутствует
....	данных не имеется
0,0	небольшая величина

В отдельных случаях незначительные расхождения между итогом и суммой слагаемых объясняются округлением данных.

Относительные показатели рассчитаны исходя из абсолютных данных с меньшей единицей измерения, чем данные, приведенные в таблицах.

Ответственные за разделы сборника:

		Телефоны
Демографические характеристики домашних хозяйств	И.С.Шестакова	(+375 17) 214-95-10
Брачность и рождаемость	И.С.Шестакова	214-95-10
Состояние здоровья и медицинское обслуживание	И.С.Шестакова И.И.Коношенок	214-95-10 249-12-79
Занятость и доходы	И.В.Бондаренко И.И.Коношенок И.С.Шестакова	249-02-65 249-12-79 214-95-10
Расходы и потребление	И.И.Коношенок В.А.Кулешевич И.С.Шестакова	249-12-79 249-72-03 214-95-10
Условия проживания	А.А.Сидоров И.И.Коношенок В.А.Кулешевич И.С.Шестакова О.А.Довнар	249-31-94 249-12-79 249-72-03 214-95-10 249-71-92
Образование, воспитание детей, досуг	И.С.Шестакова И.И.Коношенок	214-95-10 249-12-79
Социальная поддержка и социальное обслуживание	И.С.Шестакова И.И.Коношенок	214-95-10 249-12-79
Малообеспеченные домашние хозяйства	И.И.Коношенок	249-12-79
Субъективное отношение населения к различным аспектам жизни	И.И.Коношенок	249-12-79

Сокращения:

м – метр	руб. – рублей
м <sup>2</sup> – квадратный метр	тыс. – тысяча
г – грамм	млн. – миллион
кг – килограмм	млрд. – миллиард
т – тонна	шт. – штука
л – литр	экз. – экземпляр
ккал – килокалории	

## СОДЕРЖАНИЕ

Стр.

**1. Демографические характеристики домашних хозяйств**

1.1. Население домохозяйств Республики Беларусь.....	14
1.2. Структура частных домохозяйств по размеру .....	15
1.3. Типы и размер частных домохозяйств .....	16
1.4. Распределение частных домохозяйств Республики Беларусь по типам (график) .....	18
1.5. Динамика числа частных домохозяйств по типам .....	19
1.6. Частные домохозяйства по числу занятых членов и числу иждивенцев .....	20
1.7. Частные домохозяйства, имеющие детей в возрасте до 18 лет, по числу детей .....	21
1.8. Частные домохозяйства, состоящие из двух человек и более, по числу в них детей ..	22
1.9. Удельный вес частных домохозяйств, имеющих детей в возрасте до 18 лет, в общем числе частных домохозяйств (картограмма) .....	24
1.10. Распределение частных домохозяйств по числу в них детей в возрасте до 18 лет по областям и г. Минску (график) .....	25
1.11. Средний размер семьи .....	26
1.12. Число семей по типам .....	26
1.13. Характеристики семей по типу, размеру и числу детей в возрасте до 18 лет .....	28
1.14. Характеристики семей по типу, размеру и числу детей в возрасте до 18 лет в Брестской области .....	30
1.15. Характеристики семей по типу, размеру и числу детей в возрасте до 18 лет в Витебской области .....	32
1.16. Характеристики семей по типу, размеру и числу детей в возрасте до 18 лет в Гомельской области .....	34
1.17. Характеристики семей по типу, размеру и числу детей в возрасте до 18 лет в Гродненской области .....	36
1.18. Характеристики семей по типу, размеру и числу детей в возрасте до 18 лет в г. Минске .....	38
1.19. Характеристики семей по типу, размеру и числу детей в возрасте до 18 лет в Минской области .....	40
1.20. Характеристики семей по типу, размеру и числу детей в возрасте до 18 лет в Могилевской области .....	42

**2. Брачность и рождаемость**

2.1. Распределение мужчин и женщин в возрасте 15 лет и старше по состоянию в браке .....	45
2.2. Распределение мужчин и женщин в возрасте 15 лет и старше по состоянию в браке по областям и г. Минску .....	46
2.3. Соотношение численности мужчин и женщин на 1 января 2013 года (картограмма) .	47
2.4. Браки и разводы .....	48
2.5. Динамика числа браков и разводов (график) .....	49
2.6. Средний возраст вступления в повторный брак (график) .....	49
2.7. Браки и разводы по областям и г. Минску .....	50
2.8. Браки по возрасту невесты .....	51
2.9. Браки по возрасту жениха .....	52
2.10. Браки по возрасту жениха и невесты в 2012 году .....	53
2.11. Удельный вес вступивших в брак по возрастным группам и предыдущему брачному состоянию в 2012 году .....	54
2.12. Удельный вес вступивших в первый и повторный брак в 2012 году (график) .....	56
2.13. Число вступивших в брак по предыдущему брачному состоянию по областям и г. Минску .....	57
2.14. Расторгнутые браки по числу общих детей по областям и г. Минску .....	58
2.15. Международная миграция населения в возрасте 16 лет и старше по состоянию в браке .....	60
2.16. Рождаемость, смертность и естественный прирост населения .....	61

2.17. Общие коэффициенты рождаемости, смертности и естественного прироста населения по областям и г. Минску .....	62
2.18. Общий коэффициент рождаемости в 2012 году (картограмма) .....	63
2.19. Возрастные и суммарный коэффициенты рождаемости .....	64
2.20. Возрастные коэффициенты рождаемости по областям и г. Минску .....	65
2.21. Родившиеся живыми по брачному состоянию матери (график) .....	67
2.22. Родившиеся живыми у женщин, не состоящих в браке .....	67
2.23. Родившиеся живыми по возрасту и брачному состоянию матери по областям и г. Минску .....	68
2.24. Родившиеся живыми по возрасту матери и очередности рождения .....	70
2.25. Распределение родившихся живыми по очередности рождения (график) .....	71
2.26. Средний возраст матери при рождении ребенка .....	72
2.27. Средний возраст матери при рождении ребенка (график) .....	72
2.28. Репродуктивные установки женщин в возрасте 15-49 лет .....	73
2.29. Ожидаемая продолжительность жизни при рождении (график) .....	74
2.30. Ожидаемая продолжительность жизни при рождении по областям и г. Минску .....	74
<b>3. Состояние здоровья и медицинское обслуживание</b>	
3.1. Лечебно-профилактические организации и медицинские работники .....	79
3.2. Заболеваемость населения по основным группам болезней .....	81
3.3. Заболеваемость населения активным туберкулезом .....	82
3.4. Заболеваемость населения вирусом иммунодефицита человека (ВИЧ) .....	82
3.5. Заболеваемость населения злокачественными новообразованиями .....	83
3.6. Заболеваемость населения венерическими болезнями по полу и возрасту .....	84
3.7. Заболеваемость населения алкоголизмом, наркоманией и токсикоманией .....	85
3.8. Удельный вес курящего населения в возрасте 16 лет и старше .....	86
3.9. Удельный вес курящего населения в возрасте 16 лет и старше по областям и г. Минску .....	86
3.10. Распределение курящих мужчин и женщин в возрасте 16 лет и старше по частоте курения (график) .....	87
3.11. Распределение мужчин и женщин в возрасте 16 лет и старше по количеству сигарет, выкуренных за день (график) .....	87
3.12. Распределение домашних хозяйств с детьми по числу курящих членов .....	88
3.13. Удельный вес населения в возрасте 16 лет и старше, страдающего избыточным весом .....	88
3.14. Удельный вес населения в возрасте 16 лет и старше, страдающего избыточным весом, по областям и г. Минску .....	89
3.15. Использование женской контрацепции .....	89
3.16. Роды и прерывание беременности (аборты) .....	90
3.17. Прерывание беременности (аборты) по возрастным группам женщин .....	90
3.18. Заболевания, предшествовавшие или возникшие во время беременности .....	91
3.19. Заболевания, осложнившие роды и послеродовой период .....	91
3.20. Состояние здоровья новорожденных в стационаре .....	92
3.21. Заболеваемость детей первого года жизни по группам болезней .....	92
3.22. Младенческая смертность .....	94
3.23. Грудное вскармливание детей первого года жизни .....	94
3.24. Распределение детей в возрасте до 2 лет по моделям вскармливания в зависимости от возраста (график) .....	95
3.25. Профилактические прививки детей в возрасте до 1 года .....	95
3.26. Охват профилактическими прививками детей в 2012 году .....	96
3.27. Профилактические осмотры детей и их результаты .....	96
3.28. Заболеваемость детей по группам болезней .....	97
3.29. Детская смертность в возрасте до 5 лет по полу .....	98
3.30. Травмы и отравления у детей .....	99

**4. Занятость и доходы**

4.1. Численность населения основных возрастных групп по областям и г. Минску .....	102
4.2. Удельный вес населения в трудоспособном возрасте в общей численности населения на 1 января 2013 года (картограмма) .....	103
4.3. Численность экономически активного населения по областям и г. Минску .....	104
4.4. Распределение занятого населения и безработных по брачному состоянию и полу в 2012 году .....	104
4.5. Уровень зарегистрированной безработицы по областям и г. Минску .....	105
4.6. Численность безработных, зарегистрированных в органах по труду, занятости и социальной защите, по областям и г. Минску .....	105
4.7. Трудоустройство граждан органами по труду, занятости и социальной защите .....	106
4.8. Денежные доходы в расчете на душу населения .....	107
4.9. Структура денежных доходов населения по областям и г. Минску .....	107
4.10. Номинальная и реальная начисленная среднемесячная заработная плата по областям и г. Минску .....	109
4.11. Номинальная начисленная среднемесячная заработная плата работников в 2012 году (картограмма) .....	110
4.12. Динамика реальных доходов населения (график) .....	111
4.13. Реальные располагаемые денежные доходы населения .....	111
4.14. Состав располагаемых ресурсов домашних хозяйств .....	112
4.15. Располагаемые ресурсы в домашних хозяйствах с различным составом .....	113
4.16. Структура располагаемых ресурсов в домашних хозяйствах с различным составом в 2012 году .....	113
4.17. Располагаемые ресурсы домашних хозяйств по областям и г. Минску .....	114
4.18. Структура располагаемых ресурсов домашних хозяйств по областям и г. Минску .....	114
4.19. Распределение домашних хозяйств с различным составом по уровню среднедушевых располагаемых ресурсов в 2012 году .....	116
4.20. Распределение домашних хозяйств по уровню среднедушевых располагаемых ресурсов по областям и г. Минску в 2012 году .....	117
4.21. Бюджет прожиточного минимума .....	118
4.22. Соотношение среднедушевых денежных доходов населения и бюджета прожиточного минимума в 2012 году (график) .....	119
4.23. Соотношение среднедушевых располагаемых ресурсов с бюджетом прожиточного минимума в домашних хозяйствах с различным составом .....	119
4.24. Удельный вес домашних хозяйств, указавших на неудовлетворенность уровнем своих денежных доходов .....	120

**5. Расходы и потребление**

5.1. Состав денежных расходов домашних хозяйств .....	124
5.2. Состав денежных расходов в домашних хозяйствах с различным составом .....	125
5.3. Денежные расходы домашних хозяйств по областям и г. Минску .....	126
5.4. Структура денежных расходов домашних хозяйств по областям и г. Минску .....	127
5.5. Структура потребительских расходов домашних хозяйств .....	128
5.6. Структура потребительских расходов в домашних хозяйствах с различным составом .....	129
5.7. Структура потребительских расходов домашних хозяйств по областям и г. Минску .....	131
5.8. Потребительские расходы домашних хозяйств .....	132
5.9. Потребительские расходы домашних хозяйств по областям и г. Минску в 2012 году .....	135
5.10. Распределение домашних хозяйств по удельному весу расходов на покупку продуктов питания в общем объеме потребительских расходов .....	136
5.11. Распределение домашних хозяйств с детьми по удельному весу расходов на покупку продуктов питания в общем объеме потребительских расходов .....	137
5.12. Расходы на покупку продуктов питания в домашних хозяйствах в 2012 году .....	138
5.13. Потребление продуктов питания в домашних хозяйствах .....	139
5.14. Потребление продуктов питания в домашних хозяйствах с различным составом .....	140
5.15. Потребление продуктов питания в домашних хозяйствах по областям и г. Минску .....	142

5.16. Уровень потребления продуктов питания в домашних хозяйствах, имеющих детей в возрасте до 18 лет (график) .....	144
5.17. Калорийность и состав пищевых веществ в потребленных домашними хозяйствами продуктах питания .....	145
5.18. Калорийность и состав пищевых веществ в потребленных продуктах питания в домашних хозяйствах с различным составом .....	146
5.19. Калорийность и состав пищевых веществ в потребленных домашними хозяйствами продуктах питания по областям и г. Минску .....	148
5.20. Основные показатели розничного товарооборота торговли через все каналы реализации и платных услуг населению .....	150
5.21. Розничный товароборот торговли через все каналы реализации и платных услуг в расчете на душу населения по областям и г. Минску .....	151
5.22. Структура платных услуг населению по видам .....	151
5.23. Общий объем платных услуг населению в расчете на душу населения .....	152
5.24. Структура бытовых услуг населению по видам .....	152
5.25. Общий объем бытовых услуг населению в расчете на душу населения .....	153
5.26. Наличие предметов длительного пользования в домашних хозяйствах .....	154
5.27. Наличие предметов длительного пользования в домашних хозяйствах с различным составом в 2012 году .....	154
5.28. Наличие предметов длительного пользования в домашних хозяйствах по областям и г. Минску .....	155
5.29. Удельный вес домашних хозяйств, имеющих предметы длительного пользования, по областям и г. Минску в 2012 году .....	156
5.30. Обеспеченность населения легковыми автомобилями по областям и г. Минску .....	156
<b>6. Условия проживания</b>	
6.1. Группировка городов и поселков городского типа по численности населения на 1 января 2013 года .....	158
6.2. Распределение городов и поселков городского типа по численности населения на 1 января 2013 года (график) .....	158
6.3. Жилищный фонд .....	159
6.4. Обеспеченность населения жильем по областям и г. Минску .....	159
6.5. Обеспеченность населения жильем на конец 2012 года (картограмма) .....	160
6.6. Общая площадь жилья в расчете на человека в домашних хозяйствах с различным составом .....	161
6.7. Распределение домашних хозяйств по размеру общей площади занимаемого жилья в 2013 году .....	162
6.8. Распределение домашних хозяйств по числу комнат и размеру общей площади жилья .....	163
6.9. Распределение жилищного фонда по формам собственности по областям и г. Минску в 2012 году .....	163
6.10. Распределение частных домохозяйств по типу занимаемых жилых помещений .....	164
6.11. Характеристика жилых квартир по числу комнат .....	165
6.12. Число жилых квартир по областям и г. Минску на конец 2012 года .....	165
6.13. Частные домохозяйства по числу занимаемых жилых комнат .....	166
6.14. Улучшение жилищных условий населения .....	167
6.15. Улучшение жилищных условий населения по областям и г. Минску в 2012 году .....	167
6.16. Ввод в эксплуатацию индивидуальных жилых домов по областям и г. Минску .....	168
6.17. Благоустройство жилищного фонда .....	168
6.18. Распределение домашних хозяйств по уровню благоустройства занимаемого жилья в 2013 году .....	169
6.19. Обеспеченность населения квартирными телефонными аппаратами, подключенными к сети электросвязи общего пользования (график) .....	170
6.20. Обеспеченность населения квартирными телефонными аппаратами, подключенными к сети электросвязи общего пользования, по областям и г. Минску .....	170
6.21. Наличие объектов розничной (торговой) сети и торговых объектов общественного питания населения по областям и г. Минску .....	171
6.22. Число аптек и обеспеченность населения аптеками по областям и г. Минску .....	171

6.23. Распределение домашних хозяйств по затратам времени на дорогу до ближайших объектов социальной инфраструктуры в 2013 году .....	172
6.24. Уличное освещение городов и поселков городского типа по областям и г. Минску .....	174
6.25. Плотность автомобильных дорог общего пользования с твердым покрытием по областям .....	174
6.26. Санитарный надзор за атмосферным воздухом по областям и г. Минску .....	175
6.27. Санитарный надзор за хозяйственно-питьевым водоснабжением по областям и г. Минску .....	176

## 7. Образование, воспитание детей, досуг

7.1. Учреждения дошкольного образования .....	180
7.2. Численность детей в учреждениях дошкольного образования по видам .....	181
7.3. Распределение детей в учреждениях дошкольного образования по возрасту .....	181
7.4. Охват детей учреждениями дошкольного образования по областям и г. Минску .....	182
7.5. Поддержка в обучении детей в возрасте 3-4 лет со стороны взрослых членов домашнего хозяйства .....	182
7.6. Удельный вес детей в возрасте 3-4 лет, с которыми родители занимаются развивающими видами деятельности (график) .....	183
7.7. Удельный вес детей в возрасте 3-4 лет, которые развиваются в соответствии со своим возрастом (график) .....	183
7.8. Учреждения общего среднего образования .....	184
7.9. Дневные учреждения общего среднего образования .....	185
7.10. Сменность занятий в дневных учреждениях общего среднего образования .....	186
7.11. Дневные учреждения общего среднего образования, имеющие группы продленного дня, и численность учащихся в них .....	186
7.12. Частные дневные учреждения общего среднего образования .....	187
7.13. Учреждения специального образования, реализующие образовательные программы специального образования на уровне общего среднего образования .....	188
7.14. Учреждения общего среднего образования по областям и г. Минску .....	189
7.15. Численность учащихся в учреждениях общего среднего образования по областям и г. Минску .....	189
7.16. Учреждения дополнительного образования детей и молодежи .....	190
7.17. Дисциплинирование детей в семье .....	191
7.18. Учреждения профессионально-технического образования .....	192
7.19. Выпуск и трудоустройство квалифицированных рабочих (служащих), получивших профессионально-техническое образование в дневной форме получения образования .....	192
7.20. Учреждения профессионально-технического образования по областям и г. Минску ..	193
7.21. Учреждения среднего специального образования .....	193
7.22. Структура численности учащихся учреждений среднего специального образования по видам оплаты за обучение (график) .....	194
7.23. Учреждения среднего специального образования по областям и г. Минску .....	195
7.24. Распределение на работу специалистов, получивших среднее специальное образование за счет средств республиканского и (или) местных бюджетов в дневной форме получения образования .....	195
7.25. Учреждения высшего образования .....	196
7.26. Численность студентов, получающих высшее образование на платной основе .....	197
7.27. Учреждения высшего образования по областям и г. Минску .....	197
7.28. Распределение на работу специалистов, получивших высшее образование за счет средств республиканского бюджета в дневной форме получения образования .....	198
7.29. Учреждения образования, организации, реализующие образовательные программы послевузовского образования .....	198
7.30. Численность лиц, осваивающих содержание образовательной программы аспирантуры (адъюнктуры), по областям и г. Минску .....	199
7.31. Детские оздоровительные лагеря .....	199
7.32. Санаторно-курортные и оздоровительные организации .....	200
7.33. Основные показатели деятельности публичных библиотек .....	201



7.34. Состав библиотечного фонда публичных библиотек .....	201
7.35. Библиотечный фонд и численность пользователей публичных библиотек на 1 000 человек населения по областям и г. Минску .....	202
7.36. Основные показатели деятельности профессиональных театров .....	202
7.37. Основные показатели деятельности стационарных цирков .....	203
7.38. Основные показатели деятельности музеев .....	203
7.39. Работа музеев по профилям .....	204
7.40. Музеи по областям и г. Минску .....	204
7.41. Музеи по профилям по областям и г. Минску в 2012 году (график) .....	205
7.42. Выпуск книг и брошюр, журналов и газет .....	205
7.43. Выпуск книг и брошюр по целевому назначению .....	206
7.44. Издано книг и брошюр, журналов и газет на 1 000 человек населения (график) .....	206
7.45. Выпуск книг и брошюр по областям и г. Минску .....	207
7.46. Выпуск журналов и других периодических изданий по областям и г. Минску .....	207
7.47. Контактирование мужчин и женщин в возрасте 15-49 лет со средствами массовой информации .....	208
7.48. Удельный вес домашних хозяйств, имеющих доступ к услугам сети Интернет с домашнего компьютера .....	209
7.49. Доступ населения к услугам сети Интернет .....	210
7.50. Распределение пользователей сети Интернет по частоте выхода в сеть .....	210
7.51. Клубные учреждения .....	211
7.52. Киноустановки .....	211
7.53. Кинотеатры по областям и г. Минску в 2012 году .....	212
7.54. Основные показатели деятельности парков культуры и отдыха .....	212
7.55. Основные показатели деятельности зоологических парков .....	213
7.56. Число физкультурно-спортивных сооружений по областям и г. Минску в 2012 году .....	213
7.57. Численность лиц, занимающихся физической культурой и спортом, по областям и г. Минску .....	214
7.58. Удельный вес населения в возрасте 16 лет и старше, занимающегося физической культурой и спортом .....	214
7.59. Удельный вес мужчин и женщин в возрасте 16 лет и старше, занимающихся физической культурой и спортом (график) .....	215
7.60. Удельный вес населения, занимающегося физической культурой и спортом, по возрастным группам .....	215
7.61. Распределение населения в возрасте 16 лет и старше, занимающегося физической культурой и спортом, по частоте занятий (график) .....	216
7.62. Распределение мужчин и женщин в возрасте 16 лет и старше, занимающихся физической культурой и спортом, по месту занятий (график) .....	216
<b>8. Социальная поддержка и социальное обслуживание</b>	
8.1. Общий объем социальных выплат .....	218
8.2. Расходы Фонда социальной защиты населения Министерства труда и социальной защиты Республики Беларусь .....	218
8.3. Минимальные социальные гарантии .....	221
8.4. Государственная адресная социальная помощь в 2012 году .....	222
8.5. Государственная адресная социальная помощь по областям и г. Минску в 2012 году .....	222
8.6. Удельный вес домашних хозяйств, сообщивших о наличии льгот и выплат .....	223
8.7. Размеры полученных льгот и выплат по различным демографическим типам домашних хозяйств в 2012 году .....	225
8.8. Удельный вес домашних хозяйств, сообщивших о наличии льгот и выплат, по областям и г. Минску в 2012 году .....	225
8.9. Размеры льгот и выплат, полученных домашними хозяйствами, по областям и г. Минску в 2012 году .....	226
8.10. Основные показатели пенсионного обеспечения .....	226
8.11. Численность пенсионеров, состоящих на учете в органах по труду, занятости и социальной защите, и средний размер назначенных им пенсий по видам пенсионного обеспечения .....	228

8.12. Численность пенсионеров по областям и г. Минску .....	229
8.13. Номинальный и реальный размер назначенных пенсий по областям и г. Минску .....	229
8.14. Детские интернатные учреждения .....	230
8.15. Дома ребенка .....	231
8.16. Дети-инвалиды и дома-интернаты для детей-инвалидов .....	232
8.17. Дети-инвалиды и дома-интернаты для детей-инвалидов по областям и г. Минску .....	232
8.18. Сведения о детях-сиротах и детях, оставшихся без попечения родителей .....	234
8.19. Сведения о детях-сиротах и детях, оставшихся без попечения родителей, по областям и г. Минску в 2012 году .....	235
8.20. Детские интернатные учреждения по областям и г. Минску на начало 2011/12 учебного года .....	236

### **9. Малообеспеченные домашние хозяйства**

9.1. Удельный вес малообеспеченных домашних хозяйств .....	238
9.2. Состав малообеспеченных домашних хозяйств .....	239
9.3. Состав располагаемых ресурсов малообеспеченных домашних хозяйств .....	240
9.4. Состав денежных расходов малообеспеченных домашних хозяйств .....	241
9.5. Структура потребительских расходов малообеспеченных домашних хозяйств (график) .....	242
9.6. Потребительские расходы малообеспеченных домашних хозяйств .....	243
9.7. Потребление продуктов питания в малообеспеченных домашних хозяйствах .....	244
9.8. Доля потребления продуктов питания, произведенных в личном подсобном хозяйстве, в общем объеме потребления малообеспеченных домашних хозяйств ....	245
9.9. Калорийность и состав пищевых веществ в потребленных продуктах питания в малообеспеченных домашних хозяйствах .....	246
9.10. Наличие предметов длительного пользования в малообеспеченных домашних хозяйствах .....	246
9.11. Распределение малообеспеченных домашних хозяйств по числу комнат и размеру общей площади жилья .....	247
9.12. Распределение малообеспеченных домашних хозяйств по типам занимаемого жилья .....	248
9.13. Благоустройство занимаемого жилья малообеспеченных домашних хозяйств в 2012 году (график) .....	248

### **10. Субъективное отношение населения к различным аспектам жизни**

10.1. Субъективное мнение домашних хозяйств об уровне их материального положения в 2012 году .....	250
10.2. Субъективное мнение домашних хозяйств об уровне их материального положения в 2012 году по областям и г. Минску (график) .....	250
10.3. Субъективное мнение домашних хозяйств об изменении их материального положения в 2012 году по сравнению с 2011 годом .....	251
10.4. Субъективное мнение домашних хозяйств об изменении их материального положения в 2012 году по сравнению с 2011 годом по областям и г. Минску (график) .....	251
10.5. Распределение домашних хозяйств по причинам улучшения их материального положения в 2012 году по сравнению с 2011 годом .....	252
10.6. Распределение домашних хозяйств по причинам ухудшения их материального положения в 2012 году по сравнению с 2011 годом .....	253
10.7. Субъективное мнение домашних хозяйств о перспективах изменения их материального положения через год .....	254
10.8. Субъективное мнение домашних хозяйств о перспективах изменения их материального положения через год по областям и г. Минску (график) .....	254
10.9. Распределение домашних хозяйств по способам решения материальных проблем ..	255
10.10. Способы повышения дохода, используемые домашними хозяйствами .....	256
10.11. Удельный вес домашних хозяйств, указавших на наличие сбережений в 2012 году ...	257
10.12. Удельный вес домашних хозяйств, указавших на наличие сбережений в 2012 году, по областям и г. Минску .....	257

10.13. Цели сбережений домашних хозяйств в 2012 году .....	258
10.14. Удовлетворенность домашних хозяйств жилищными условиями .....	259
10.15. Распределение домашних хозяйств по причинам неудовлетворенности жилищными условиями .....	262
10.16. Удельный вес домашних хозяйств, планирующих улучшить жилищные условия .....	265
10.17. Распределение домашних хозяйств по способам улучшения жилищных условий .....	266
10.18. Удовлетворенность домашних хозяйств качеством коммунальных услуг .....	269
10.19. Удовлетворенность населения качеством медицинских услуг, предоставленных в государственных организациях здравоохранения, в 2013 году .....	272
10.20. Удовлетворенность населения качеством медицинских услуг, предоставленных в негосударственных организациях здравоохранения, в 2013 году .....	273
10.21. Распределение мужчин и женщин в возрасте 16 лет и старше по субъективной оценке состояния своего здоровья (график) .....	274
10.22. Распределение населения в возрасте 16 лет и старше по субъективной оценке состояния своего здоровья .....	275
10.23. Распределение населения в возрасте 16 лет и старше по субъективной оценке состояния своего здоровья по областям и г. Минску .....	275
10.24. Субъективное мнение родителей о состоянии здоровья детей .....	276
10.25. Субъективное мнение родителей о состоянии здоровья детей по областям и г. Минску .....	276
10.26. Удельный вес молодых людей в возрасте 15-24 лет, удовлетворенных различными аспектами своей жизни .....	277
10.27. Удельный вес молодых мужчин и женщин в возрасте 15-24 лет, удовлетворенных различными аспектами своей жизни (график) .....	277
10.28. Удельный вес молодых людей в возрасте 15-24 лет, удовлетворенных различными аспектами своей жизни, по областям и г. Минску .....	278
10.29. Субъективная оценка своей жизни молодыми мужчинами и женщинами в возрасте 15-24 лет .....	279
10.30. Отношение молодых мужчин и женщин в возрасте 15-24 лет к домашнему насилию .....	280
10.31. Субъективное мнение молодых мужчин и женщин в возрасте 15-24 лет о причинах домашнего насилия .....	281
10.32. Субъективное мнение молодых мужчин и женщин в возрасте 15-24 лет о мерах противодействия домашнему насилию .....	282
<b>11. Международные сравнения</b>	
11.1. Общие коэффициенты рождаемости .....	284
11.2. Общие коэффициенты смертности .....	285
11.3. Коэффициенты младенческой смертности .....	287
11.4. Некоторые показатели развития системы здравоохранения в странах СНГ .....	289
11.5. Ввод в эксплуатацию объектов здравоохранения в странах СНГ .....	290
11.6. Уровень безработицы .....	291
11.7. Номинальная начисленная среднемесячная заработная плата работников .....	293
11.8. Структура потребительских расходов домашних хозяйств в отдельных странах в 2011 году .....	294
11.9. Структура потребительских расходов домашних хозяйств в странах СНГ .....	295
11.10. Потребление основных продуктов питания в домашних хозяйствах в странах СНГ .....	296
11.11. Калорийность и состав пищевых веществ потребленных продуктов питания в странах СНГ .....	297
11.12. Индексы физического объема розничного товарооборота торговли через все каналы реализации в странах СНГ .....	298
11.13. Индексы физического объема платных услуг населению в странах СНГ .....	298
11.14. Ввод в эксплуатацию жилых домов в странах СНГ .....	299
11.15. Обеспеченность населения жильем в странах СНГ .....	299
11.16. Число учебных заведений и численность учащихся в них в странах СНГ .....	300
11.17. Ввод в эксплуатацию общеобразовательных школ в странах СНГ .....	301
11.18. Основные показатели деятельности организаций культуры в странах СНГ .....	302

## 1. ДЕМОГРАФИЧЕСКИЕ ХАРАКТЕРИСТИКИ ДОМАШНИХ ХОЗЯЙСТВ

В разделе представлены данные о числе и распределении домашних хозяйств и семей по типам, характеризующим их состав.

Под **частным домохозяйством** понимается группа лиц, которые совместно проживают в квартирах, многоквартирных жилых домах, садовых домиках (дачах), общежитиях, других жилых помещениях, а также нежилых помещениях, используемых для проживания, обеспечивают себя всем необходимым для жизни, ведут общее хозяйство, полностью или частично объединяя и расходуя свои средства. Лица, проживающие в частном домохозяйстве, могут быть связаны отношениями родства или отношениями, вытекающими из брака, либо быть не родственниками. Частное домохозяйство может состоять из одного человека, который живет самостоятельно и обеспечивает себя всем необходимым для жизни.

**Коллективное домохозяйство** – группа лиц, совместно проживающих в одном жилом помещении, совместно питающихся, но не имеющих индивидуальных бюджетов и общих потребительских расходов, подчиненных общим правилам и обычно не связанных родственными отношениями.

Выделяются следующие типы частных домохозяйств в зависимости от их состава:

**нуклеарное домохозяйство** – домохозяйство, состоящее из одной супружеской пары с детьми или без детей, или одного из родителей со своими детьми;

**расширенное домохозяйство** – домохозяйство, состоящее из одного нуклеарного домохозяйства и связанных родством лиц, двух или более связанных родством нуклеарных домохозяйств и других связанных родством лиц или без них, а также связанных родством лиц, не образующих какого-либо нуклеарного домохозяйства;

**составное домохозяйство** – домохозяйство, имеющее в своем составе не родственников.

При формировании типов частных домохозяйств под **детьми** понимаются родные (кровные) дети, пасынки и падчерицы, а также усыновленные дети, независимо от возраста, которые проживают с родителями (родителем) в одном и том же домохозяйстве, не состоят в браке и не имеют своих детей. К «детям» не относятся дети, взятые на воспитание.

**Семья** состоит из двух или более лиц, которые связаны отношениями родства или отношениями, вытекающими из брака, совместно проживающих и имеющих общий бюджет. В отличие от домохозяйства, в состав семьи не включаются не родственники, и семьей не является один человек, который живет самостоятельно и обеспечивает себя всем необходимым для жизни.

**Средний размер домохозяйства (семьи)** определяется как частное от деления числа лиц, проживающих в домохозяйствах (семьях) на число домохозяйств (семей).

# 1.1. Население домохозяйств Республики Беларусь

(по данным переписи населения 2009 года)

	Частные домохозяйства			Коллективные домохозяйства, человек	Бездомные, человек
	всего	в них членов домохозяйств, человек	средний размер домохозяйства, человек		
<b>Республика Беларусь</b>	<b>3 873 139</b>	<b>9 399 035</b>	<b>2,4</b>	<b>104 185</b>	<b>587</b>
города и поселки городского типа	2 832 297	6 989 321	2,5	74 696	512
сельские населенные пункты	1 040 842	2 409 714	2,3	29 489	75
<b>Брестская область</b>	<b>558 642</b>	<b>1 390 376</b>	<b>2,5</b>	<b>10 755</b>	<b>46</b>
города и поселки городского типа	360 303	911 150	2,5	7 368	43
сельские населенные пункты	198 339	479 226	2,4	3 387	3
<b>Витебская область</b>	<b>523 637</b>	<b>1 213 245</b>	<b>2,3</b>	<b>17 399</b>	<b>177</b>
города и поселки городского типа	375 966	885 518	2,4	11 355	160
сельские населенные пункты	147 671	327 727	2,2	6 044	17
<b>Гомельская область</b>	<b>598 374</b>	<b>1 427 802</b>	<b>2,4</b>	<b>12 859</b>	<b>57</b>
города и поселки городского типа	431 968	1 040 475	2,4	10 224	52
сельские населенные пункты	166 406	387 327	2,3	2 635	5
<b>Гродненская область</b>	<b>442 915</b>	<b>1 060 341</b>	<b>2,4</b>	<b>12 020</b>	<b>20</b>
города и поселки городского типа	295 482	733 315	2,5	6 765	8
сельские населенные пункты	147 433	327 026	2,2	5 255	12
<b>г. Минск</b>	<b>734 191</b>	<b>1 822 313</b>	<b>2,5</b>	<b>14 292</b>	<b>203</b>
<b>Минская область</b>	<b>575 406</b>	<b>1 404 393</b>	<b>2,4</b>	<b>18 073</b>	<b>62</b>
города и поселки городского типа	311 061	778 743	2,5	9 266	31
сельские населенные пункты	264 345	625 650	2,4	8 807	31
<b>Могилевская область</b>	<b>439 974</b>	<b>1 080 565</b>	<b>2,5</b>	<b>18 787</b>	<b>22</b>
города и поселки городского типа	323 326	817 807	2,5	15 426	15
сельские населенные пункты	116 648	262 758	2,3	3 361	7

## 1.2. Структура частных домохозяйств по размеру

(по данным переписи населения 2009 года; в процентах)

	Всего домохозяйств	В том числе состоящих из, человек				
		1	2	3	4	5 и более
<b>Республика Беларусь</b>	<b>100</b>	<b>29,6</b>	<b>27,9</b>	<b>22,1</b>	<b>13,9</b>	<b>6,5</b>
города и поселки городского типа	100	27,9	27,1	24,1	14,7	6,2
сельские населенные пункты	100	34,4	30,1	16,5	11,7	7,3
<b>Брестская область</b>	<b>100</b>	<b>28,7</b>	<b>27,8</b>	<b>20,9</b>	<b>14,8</b>	<b>7,7</b>
города и поселки городского типа	100	26,9	26,6	23,5	15,8	7,1
сельские населенные пункты	100	32,0	30,0	16,2	12,9	8,8
<b>Витебская область</b>	<b>100</b>	<b>31,0</b>	<b>30,0</b>	<b>22,3</b>	<b>11,8</b>	<b>4,9</b>
города и поселки городского типа	100	29,3	29,3	24,4	12,4	4,6
сельские населенные пункты	100	35,2	31,7	17,2	10,3	5,6
<b>Гомельская область</b>	<b>100</b>	<b>30,6</b>	<b>28,3</b>	<b>21,8</b>	<b>13,5</b>	<b>5,9</b>
города и поселки городского типа	100	29,4	27,4	23,8	14,1	5,3
сельские населенные пункты	100	33,6	30,5	16,8	11,9	7,2
<b>Гродненская область</b>	<b>100</b>	<b>30,8</b>	<b>28,0</b>	<b>21,0</b>	<b>14,0</b>	<b>6,2</b>
города и поселки городского типа	100	27,6	26,8	24,0	15,5	6,1
сельские населенные пункты	100	37,3	30,4	15,0	10,9	6,4
<b>г. Минск</b>	<b>100</b>	<b>29,4</b>	<b>25,0</b>	<b>23,7</b>	<b>15,1</b>	<b>6,9</b>
<b>Минская область</b>	<b>100</b>	<b>29,6</b>	<b>28,5</b>	<b>20,9</b>	<b>13,9</b>	<b>7,1</b>
города и поселки городского типа	100	25,8	28,5	24,3	15,0	6,3
сельские населенные пункты	100	34,1	28,5	16,9	12,5	8,0
<b>Могилевская область</b>	<b>100</b>	<b>27,3</b>	<b>29,3</b>	<b>23,2</b>	<b>13,9</b>	<b>6,3</b>
города и поселки городского типа	100	24,4	28,7	25,6	15,0	6,3
сельские населенные пункты	100	35,4	31,0	16,5	10,7	6,3

### 1.3. Типы и размер частных домохозяйств

(по данным переписи населения 2009 года)

	Число домохозяйств	Из общего числа домохозяйств – домохозяйства, состоящие из, человек					Средний размер домохозяйства, человек	
		1	2	3	4	5 и более		
Всего по республике	Все домохозяйства	3 873 139	1 148 527	1 081 984	854 187	538 395	250 046	2,4
	Домохозяйства, состоящие из одного человека	1 148 527	1 148 527	–	–	–	–	1,0
	в том числе старше трудоспособного возраста	606 008	606 008	–	–	–	–	1,0
	Нуклеарные домохозяйства	2 150 471	–	1 010 738	708 449	371 749	59 535	2,8
	в том числе:							
	домохозяйства, состоящие из одной супружеской пары с детьми и без детей	1 674 690	–	640 741	616 678	360 720	56 551	2,9
	матери с детьми	426 739	–	329 975	83 739	10 221	2 804	2,3
	отцы с детьми	49 042	–	40 022	8 032	808	180	2,2
	Расширенные домохозяйства	519 397	–	49 393	130 221	155 336	184 447	4,1
	Составные домохозяйства	54 744	–	21 853	15 517	11 310	6 064	3,1
	Города и поселки городского типа							
	Все домохозяйства	2 832 297	790 466	768 568	682 592	416 310	174 361	2,5
	Домохозяйства, состоящие из одного человека	790 466	790 466	–	–	–	–	1,0
	в том числе старше трудоспособного возраста	346 976	346 976	–	–	–	–	1,0



Продолжение

	Число домохозяйств	Из общего числа домохозяйств – домохозяйства, состоящие из, человек					Средний размер домохозяйства, человек
		1	2	3	4	5 и более	
Нуклеарные домохозяйства	1 595 546	–	715 713	567 518	281 485	30 830	2,8
в том числе:							
домохозяйства, состоящие из одной супружеской пары с детьми и без детей	1 224 735	–	424 613	495 927	274 798	29 397	2,9
матери с детьми	333 235	–	260 347	65 374	6 176	1 338	2,3
отцы с детьми	37 576	–	30 753	6 217	511	95	2,2
Расширенные домохозяйства	401 559	–	35 131	101 626	125 258	139 544	4,1
Составные домохозяйства	44 726	–	17 724	13 448	9 567	3 987	3,1
<b>Сельские населенные пункты</b>							
<b>Все домохозяйства</b>	<b>1 040 842</b>	<b>358 061</b>	<b>313 416</b>	<b>171 595</b>	<b>122 085</b>	<b>75 685</b>	<b>2,3</b>
Домохозяйства, состоящие из одного человека	358 061	358 061	–	–	–	–	1,0
в том числе старше трудоспособного возраста	259 032	259 032	–	–	–	–	1,0
Нуклеарные домохозяйства	554 925	–	295 025	140 931	90 264	28 705	2,8
в том числе:							
домохозяйства, состоящие из одной супружеской пары с детьми и без детей	449 955	–	216 128	120 751	85 922	27 154	2,9
матери с детьми	93 504	–	69 628	18 365	4 045	1 466	2,3
отцы с детьми	11 466	–	9 269	1 815	297	85	2,2
Расширенные домохозяйства	117 838	–	14 262	28 595	30 078	44 903	4,2
Составные домохозяйства	10 018	–	4 129	2 069	1 743	2 077	3,4

# 1.4. Распределение частных домохозяйств Республики Беларусь по типам

(по данным переписей населения; в процентах к общему числу домохозяйств)

1999 г.

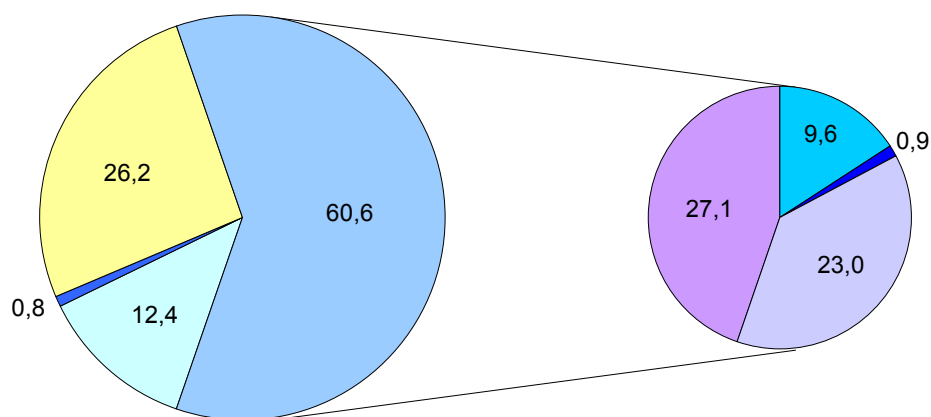

2009 г.

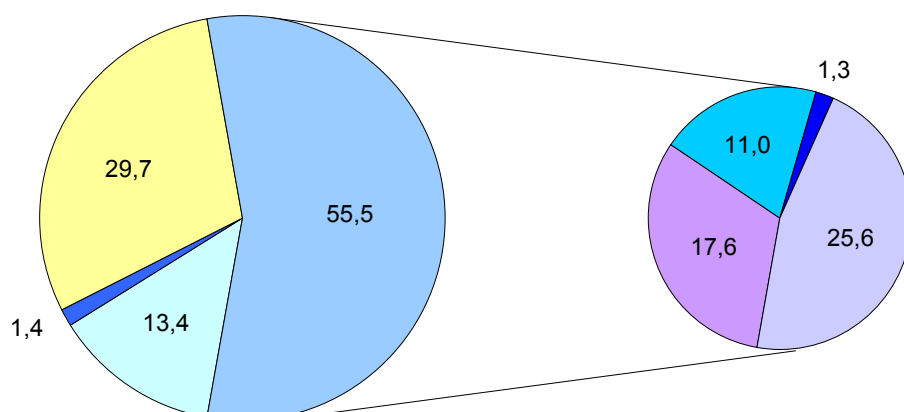

- Расширенные домохозяйства
- Составные домохозяйства
- Домохозяйства, состоящие из одного человека
- Нуклеарные домохозяйства:
  - супружеские пары с детьми в возрасте до 18 лет
  - матери с детьми
  - отцы с детьми
  - супружеские пары без детей и с детьми в возрасте старше 18 лет

# 1.5. Динамика числа частных домохозяйств по типам

(по данным переписей населения)

	Всего		В том числе			
			города и поселки городского типа		сельские населенные пункты	
	1999	2009	1999	2009	1999	2009
<b>Все домохозяйства</b>	<b>3 855 016</b>	<b>3 873 139</b>	<b>2 581 393</b>	<b>2 832 297</b>	<b>1 273 623</b>	<b>1 040 842</b>
из них с детьми в возрасте до 18 лет	1 619 889	1 250 706	1 225 021	981 687	394 868	269 019
Домохозяйства, состоящие из одного человека	1 008 799	1 148 527	609 002	790 466	399 797	358 061
Нуклеарные домохозяйства	2 337 662	2 150 471	1 591 133	1 595 546	746 529	554 925
из них с детьми в возрасте до 18 лет	1 258 112	849 391	941 034	659 716	317 078	189 675
из общего числа нуклеарных домохозяйств – домохозяйства, состоящие:						
из одной супружеской пары	1 931 148	1 674 690	1 291 203	1 224 735	639 945	449 955
из них с детьми в возрасте до 18 лет	1 044 407	679 737	767 357	520 064	277 050	159 673
из матери с детьми	372 391	426 739	276 546	333 235	95 845	93 504
из них с детьми в возрасте до 18 лет	201 790	157 639	164 913	129 906	36 877	27 733
из отца с детьми	34 123	49 042	23 384	37 576	10 739	11 466
из них с детьми в возрасте до 18 лет	11 915	12 015	8 764	9 746	3 151	2 269
Расширенные домохозяйства	476 777	519 397	355 722	401 559	121 055	117 838
из них с детьми в возрасте до 18 лет	309 910	339 899	238 314	266 794	71 596	73 105
Составные домохозяйства	31 778	54 744	25 536	44 726	6 242	10 018
из них с детьми в возрасте до 18 лет	14 020	18 109	11 707	14 303	2 313	3 806

# 1.6. Частные домохозяйства по числу занятых членов и числу иждивенцев

(по данным переписи населения 2009 года)

	Всего	Домохо- зяйства, в которых есть занятые	В них членов домохо- зяйств	Домохозяйства с числом занятых, человек		
				1	2	3 и более
	Всего по республике					
Все домохозяйства	3 873 139	2 607 048	7 518 037	1 118 094	1 126 981	361 973
Домохозяйства, в которых имеются иждивенцы	1 546 967	1 314 636	4 786 611	448 005	693 882	172 749
в том числе с чис- лом иждивенцев, человек:						
1	1 004 638	818 294	2 626 628	276 557	418 361	123 376
2	429 050	398 519	1 641 676	125 959	234 408	38 152
3 и более	113 279	97 823	518 307	45 489	41 113	11 221
Домохозяйства, в которых нет иждивенцев	2 326 172	1 292 412	2 731 426	670 089	433 099	189 224
Домохозяйства, в которых нет занятых	1 266 091	—	1 880 998	—	—	—
	Города и поселки городского типа					
Число домохозяйств	2 832 297	2 047 139	5 828 222	876 584	880 835	289 720
Домохозяйства, в которых имеются иждивенцы	1 243 454	1 045 482	3 728 382	362 740	545 647	137 095
в том числе с чис- лом иждивенцев, человек:						
1	837 863	676 019	2 149 483	231 222	344 692	100 105
2	329 561	305 436	1 248 478	99 246	176 828	29 362
3 и более	76 030	64 027	330 421	32 272	24 127	7 628
Домохозяйства, в которых нет иждивенцев	1 588 843	1 001 657	2 099 840	513 844	335 188	152 625
Домохозяйства, в которых нет занятых	785 158	—	1 161 099	—	—	—

Продолжение

	Всего	Домохо- зяйства, в которых есть занятые	В них членов домохо- зяйств	Домохозяйства с числом занятых, человек		
				1	2	3 и более
Сельские населенные пункты						
Число домохозяйств	1 040 842	559 909	1 689 815	241 510	246 146	72 253
Домохозяйства, в которых имеются иждивенцы	303 513	269 154	1 058 229	85 265	148 235	35 654
в том числе с чис- лом иждивенцев, человек:						
1	166 775	142 275	477 145	45 335	73 669	23 271
2	99 489	93 083	393 198	26 713	57 580	8 790
3 и более	37 249	33 796	187 886	13 217	16 986	3 593
Домохозяйства, в которых нет иждивенцев	737 329	290 755	631 586	156 245	97 911	36 599
Домохозяйства, в которых нет занятых	480 933	—	719 899	—	—	—

### 1.7. Частные домохозяйства, имеющие детей в возрасте до 18 лет, по числу детей

(по данным переписи населения 2009 года)

	Всего домохозяйств	Число членов домохозяйств, человек		Удельный вес домохозяйств, имеющих детей в возрасте до 18 лет, в общей численности домохозяйств, процентов
		всего	из них дети в возрасте до 18 лет	
	Всего по республике			
Домохозяйства, имеющие детей в возрасте до 18 лет	1 250 706	4 519 761	1 745 748	32,3
в том числе:				
1 ребенка	843 180	2 699 702	843 180	21,8
2 детей	342 183	1 451 253	684 366	8,8
3 детей и более	65 343	368 806	218 202	1,7

Продолжение

	Всего домохозяйств	Число членов домохозяйств, человек		Удельный вес домохозяйств, имеющих детей в возрасте до 18 лет, в общей численности домохозяйств, процентов
		всего	из них дети в возрасте до 18 лет	
	Города и поселки городского типа			
Домохозяйства, имеющие детей в возрасте до 18 лет	981 687	3 454 599	1 310 119	34,7
в том числе:				
1 ребенка	697 044	2 204 568	697 044	24,6
2 детей	250 443	1 058 872	500 886	8,9
3 детей и более	34 200	191 159	112 189	1,2
	Сельские населенные пункты			
Домохозяйства, имеющие детей в возрасте до 18 лет	269 019	1 065 162	435 629	25,9
в том числе:				
1 ребенка	146 136	495 134	146 136	14,0
2 детей	91 740	392 381	183 480	8,8
3 детей и более	31 143	177 647	106 013	3,0

### 1.8. Частные домохозяйства, состоящие из двух человек и более, по числу в них детей

(по данным переписи населения 2009 года)

	Число домохозяйств	В них детей	Из общего числа домохозяйств – домохозяйства, состоящие из, человек					Средний размер домохозяйства, человек
			2	3	4	5	6 и более	
Домохозяйства, имеющие детей в возрасте до 18 лет – всего	1 250 706	1 745 748	119 446	456 588	405 026	148 625	77 714	3,6
в том числе:								
1 ребенка	843 180	843 180	118 113	424 011	165 808	70 600	21 341	3,2
2 детей	342 183	684 366	1 333	31 735	233 626	44 705	30 784	4,2
3 детей и более	65 343	–	–	842	5 592	33 320	25 589	5,6
в них детей	–	218 202	–	2 526	17 216	101 155	97 305	–

Продолжение

	Число домохозяйств	В них детей данного возраста	Из общего числа домохозяйств – домохозяйства, состоящие из, человек					Средний размер домохозяйства, человек
			2	3	4	5	6 и более	
Домохозяйства, имеющие детей в возрасте до 16 лет – всего	1 090 503	1 502 695	94 930	399 346	371 619	142 257	76 253	3,8
в том числе:								
1 ребенка	747 516	747 516	94 816	375 646	172 872	73 925	24 159	3,4
2 детей	290 466	580 932	114	23 655	195 152	41 629	29 916	4,3
3 детей и более	52 521	–	–	45	3 595	26 703	22 178	5,8
в них детей	–	174 247	–	135	10 802	80 780	82 530	–
Домохозяйства, имеющие детей в возрасте до 10 лет – всего	744 430	931 632	46 170	249 788	262 788	116 833	68 713	3,9
в том числе:								
1 ребенка	581 431	581 431	46 170	242 046	178 405	81 307	33 365	3,7
2 детей	143 337	286 674	–	7 737	83 457	27 167	24 976	4,6
3 детей и более	19 662	–	–	5	926	8 359	10 372	6,2
в них детей	–	63 527	–	15	2 778	25 207	35 527	–
Домохозяйства, имеющие детей в возрасте до 6 лет – всего	505 229	578 175	23 981	161 571	174 504	88 140	56 967	4,1
в том числе:								
1 ребенка	438 616	438 616	23 981	159 134	144 640	73 108	37 687	3,9
2 детей	61 028	122 056	–	2 435	29 696	13 146	15 751	4,9
3 детей и более	5 585	–	–	2	168	1 886	3 529	6,6
в них детей	–	17 503	–	6	504	5 671	11 322	–
Домохозяйства, имеющие детей в возрасте до 3 лет – всего	294 540	311 167	10 505	87 914	99 881	55 923	40 289	4,2
в том числе:								
1 ребенка	278 533	278 533	10 505	87 456	94 278	52 194	34 072	4,1
2 детей	15 427	30 854	–	458	5 592	3 597	5 780	5,3
3 детей и более	580	–	–	–	11	132	437	7,7
в них детей	–	1 780	–	–	33	396	1 351	–



### 1.9. Удельный вес частных домохозяйств, имеющих детей в возрасте до 18 лет, в общем числе частных домохозяйств

(по данным переписи населения 2009 года; в процентах)

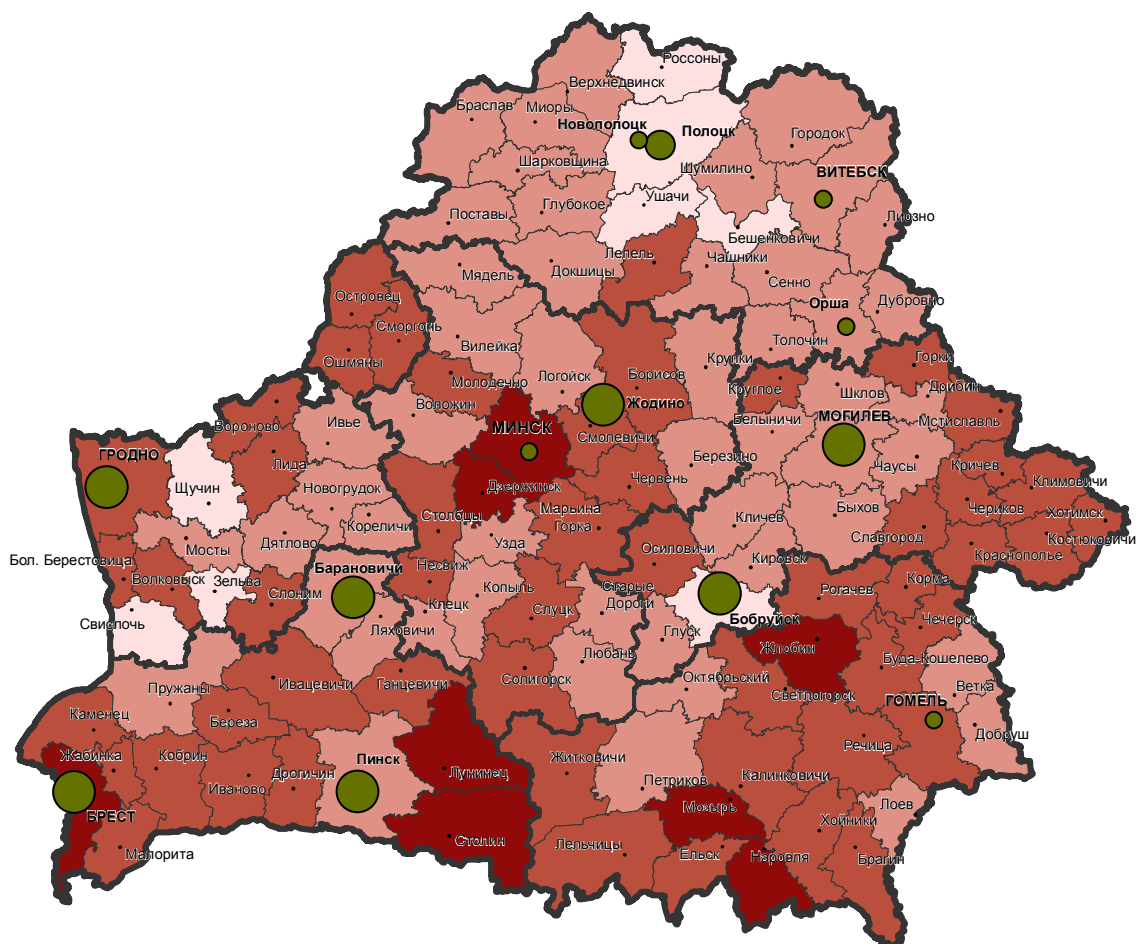

Удельный вес частных домохозяйств, имеющих детей в возрасте до 18 лет

районы

г. Минск, города областного подчинения

до 25,0

до 33,0

25,0 - 29,9

33,0 - 34,9

30,0 - 34,9

35,0 и более

35,0 и более

# 1.10. Распределение частных домохозяйств по числу в них детей в возрасте до 18 лет по областям и г. Минску

(по данным переписей населения; в процентах к итогу)

1999 г.

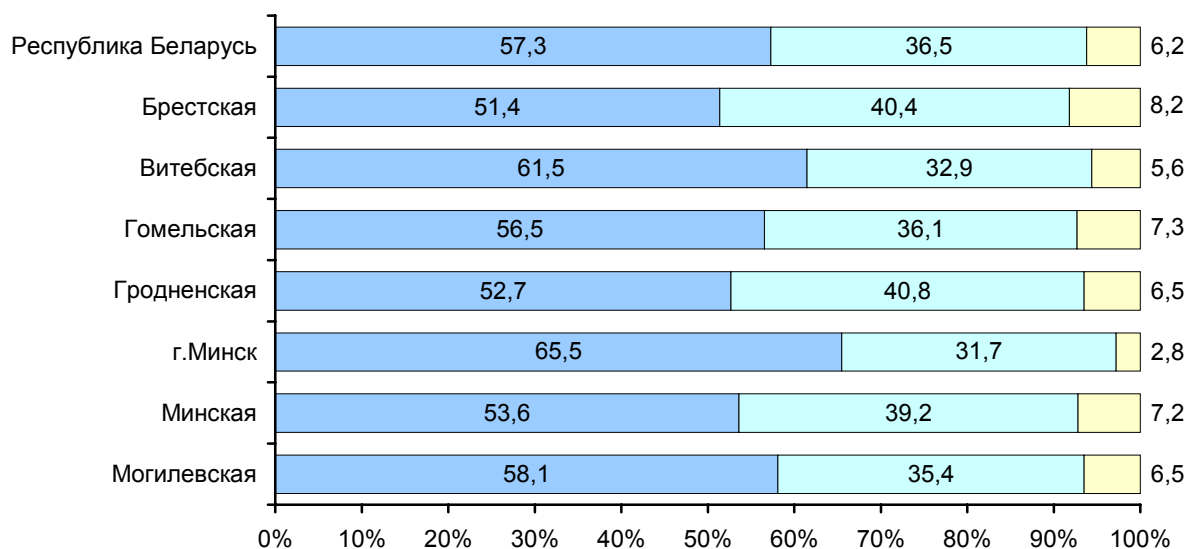

2009 г.

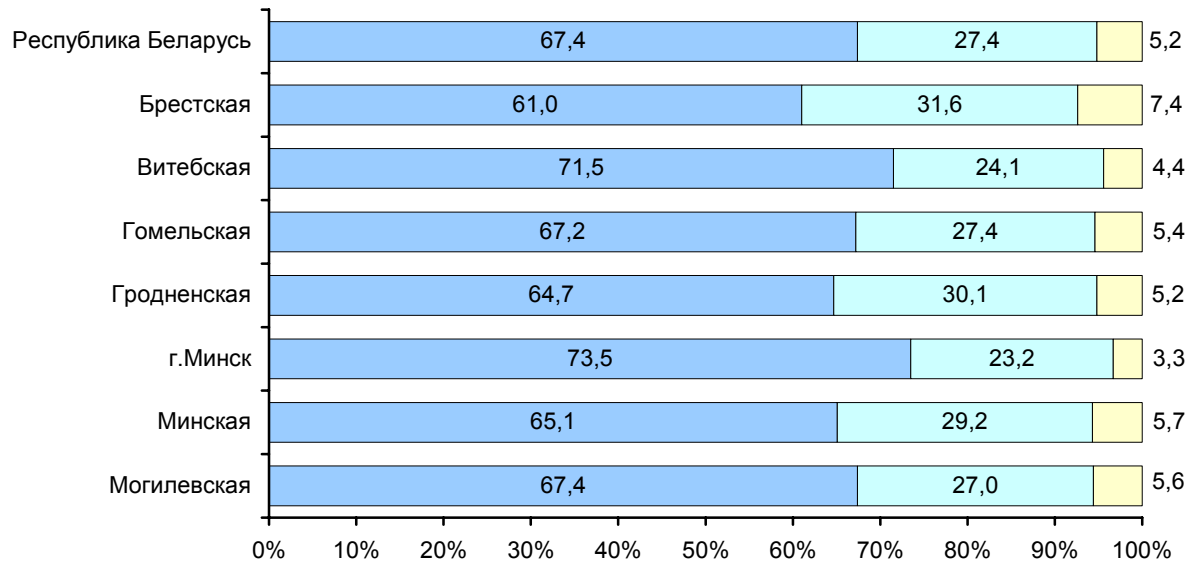

■ 1 ребенок  
 ■ 2 детей  
 ■ 3 детей и более

### 1.11. Средний размер семьи

(по данным переписей населения; человек)

	Всего		В том числе			
			города и поселки городского типа		сельские населенные пункты	
	1999	2009	1999	2009	1999	2009
<b>Республика Беларусь</b>	<b>3,1</b>	<b>3,0</b>	<b>3,2</b>	<b>3,0</b>	<b>3,0</b>	<b>3,0</b>
Области:						
Брестская	3,2	3,1	3,2	3,1	3,1	3,1
Витебская	3,0	2,9	3,1	2,9	3,0	2,9
Гомельская	3,1	3,0	3,1	3,0	3,0	3,0
Гродненская	3,1	3,0	3,2	3,0	3,0	2,9
г. Минск	3,2	3,1	—	—	—	—
Минская	3,1	3,0	3,2	3,0	3,1	3,1
Могилевская	3,1	3,0	3,1	3,0	3,0	2,9

### 1.12. Число семей по типам

(по данным переписей населения)

	Всего		В том числе			
			города и поселки городского типа		сельские населенные пункты	
	1999	2009	1999	2009	1999	2009
<b>Все семьи</b>	<b>2 832 256</b>	<b>2 691 212</b>	<b>1 961 457</b>	<b>2 013 848</b>	<b>870 799</b>	<b>677 364</b>
в том числе состоящие из:						
одной супружеской пары с детьми и без детей	1 931 148	1 674 690	1 291 203	1 224 735	639 945	449 955
одной супружеской пары с детьми и без детей и другими родственниками	256 166	263 431	188 646	198 858	67 520	64 573
двух и более супружеских пар с детьми и без детей и другими родственниками (или без них)	71 571	87 918	55 886	70 202	15 685	17 716

Продолжение

	Всего		В том числе			
			города и поселки городского типа		сельские населенные пункты	
	1999	2009	1999	2009	1999	2009
матери с детьми	372 391	426 739	276 546	333 235	95 845	93 504
отца с детьми	34 123	49 042	23 384	37 576	10 739	11 466
матери с детьми, с одним из родителей матери (отца)	43 414	79 221	35 936	65 436	7 478	13 785
отца с детьми, с одним из родителей отца (матери)	3 063	7 547	2 171	6 221	892	1 326
прочие семьи	120 380	102 624	87 685	77 585	32 695	25 039
<b>В процентах к итогу</b>						
<b>Все семьи</b>	<b>100</b>	<b>100</b>	<b>100</b>	<b>100</b>	<b>100</b>	<b>100</b>
в том числе состоящие из:						
одной супружеской пары с детьми и без детей	68,2	62,2	65,8	60,8	73,5	66,4
одной супружеской пары с детьми и без детей и другими родственниками	9,0	9,8	9,6	9,9	7,8	9,5
двух и более супружеских пар с детьми и без детей и другими родственниками (или без них)	2,5	3,3	2,8	3,5	1,8	2,6
матери с детьми	13,1	15,9	14,1	16,5	11,0	13,8
отца с детьми	1,2	1,8	1,2	1,9	1,2	1,7
матери с детьми, с одним из родителей матери (отца)	1,5	2,9	1,8	3,2	0,9	2,0
отца с детьми, с одним из родителей отца (матери)	0,1	0,3	0,1	0,3	0,1	0,2
прочие семьи	4,3	3,8	4,5	3,9	3,8	3,7

### 1.13. Характеристики семей по типу, размеру и числу детей в возрасте до 18 лет

(по данным переписи населения 2009 года)

	Всего семей	Из общего числа семей – семьи, состоящие из, человек					В них членов семей, человек	Средний размер семьи, человек
		2	3	4	5	6 и более		
<b>Все семьи</b>	<b>2 691 212</b>	<b>1 070 060</b>	<b>846 496</b>	<b>530 149</b>	<b>165 931</b>	<b>78 576</b>	<b>8 138 478</b>	<b>3,0</b>
из них с детьми в возрасте до 18 лет:	1 200 477	121 309	455 391	401 533	146 609	75 635	4 438 368	3,7
с 1 ребенком	798 151	120 774	422 960	164 046	69 614	20 757	2 642 866	3,3
с 2 детьми	339 863	535	32 372	232 566	44 185	30 205	1 440 970	4,2
с 3 детьми и более	62 463	–	59	4 921	32 810	24 673	354 532	5,7
в них детей	–	–	177	14 770	99 382	93 253	–	–
Супружеские пары без детей	640 741	640 741	–	–	–	–	1 281 482	2,0
Супружеские пары с детьми	1 033 949	–	616 679	360 719	44 750	11 801	3 593 979	3,5
из них с детьми в возрасте до 18 лет:	679 737	–	347 764	280 106	40 477	11 390	2 440 881	3,6
с 1 ребенком	415 971	–	347 764	62 760	4 913	534	1 322 214	3,2
с 2 детьми	224 732	–	–	217 346	6 325	1 061	907 616	4,0
с 3 детьми и более	39 034	–	–	–	29 239	9 795	211 051	5,4
в них детей	–	–	–	–	87 717	41 865	–	–
Супружеские пары с детьми и без детей и с другими родственниками	263 431	–	57 486	109 136	72 492	24 317	1 127 187	4,3
из них с детьми в возрасте до 18 лет:	178 690	–	6 830	83 230	65 104	23 526	829 770	4,6
с 1 ребенком	123 873	–	6 830	81 131	31 244	4 668	529 933	4,3
с 2 детьми	45 484	–	–	2 099	33 169	10 216	237 643	5,2
с 3 детьми и более	9 333	–	–	–	691	8 642	62 194	6,7
в них детей	–	–	–	–	2 073	29 107	–	–
Две и более супружеские пары с детьми и без детей и с другими родственниками или без них	87 918	–	–	13 304	37 030	37 584	482 164	5,5
из них с детьми в возрасте до 18 лет:	66 459	–	–	–	30 360	36 099	386 438	5,8
с 1 ребенком	45 301	–	–	–	30 360	14 941	244 083	5,4
с 2 детьми	17 722	–	–	–	–	17 722	114 019	6,4
с 3 детьми и более	3 436	–	–	–	–	3 436	28 336	8,2
в них детей	–	–	–	–	–	11 443	–	–

Продолжение

	Всего семей	Из общего числа семей – семьи, состоящие из, человек					В них членов семей, человек	Средний размер семьи, человек
		2	3	4	5	6 и более		
Семьи, состоящие из матери с детьми	426 739	329 975	83 739	10 221	1 957	847	967 302	2,3
из них с детьми в возрасте до 18 лет:	157 639	102 265	45 073	7 808	1 698	795	384 614	2,4
с 1 ребенком	120 901	102 265	16 710	1 696	197	33	262 635	2,2
с 2 детьми	30 462	—	28 363	1 775	268	56	93 878	3,1
с 3 детьми и более	6 276	—	—	4 337	1 233	706	28 101	4,5
в них детей	—	—	—	13 011	4 547	3 295	—	—
Семьи, состоящие из матери с детьми и с родителями матери (отца)	79 221	—	50 174	23 248	4 523	1 276	274 251	3,5
из них с детьми в возрасте до 18 лет:	60 739	—	35 327	19 907	4 259	1 246	214 841	3,5
с 1 ребенком	48 741	—	35 327	11 994	1 226	194	161 301	3,3
с 2 детьми	10 317	—	—	7 913	2 086	318	44 062	4,3
с 3 детьми и более	1 681	—	—	—	947	734	9 478	5,6
в них детей	—	—	—	—	2 841	2 628	—	—
Семьи, состоящие из отца с детьми	49 042	40 022	8 032	808	142	38	108 326	2,2
из них с детьми в возрасте до 18 лет:	12 015	8 464	2 967	462	92	30	28 332	2,4
с 1 ребенком	9 891	8 464	1 262	144	17	4	21 400	2,2
с 2 детьми	1 847	—	1 705	116	22	4	5 716	3,1
с 3 детьми и более	277	—	—	202	53	22	1 216	4,4
в них детей	—	—	—	606	189	101	—	—
Семьи, состоящие из отца с детьми и с родителями отца (матери)	7 547	—	5 480	1 755	254	58	25 098	3,3
из них с детьми в возрасте до 18 лет:	5 284	—	3 587	1 413	230	54	17 906	3,4
с 1 ребенком	4 624	—	3 587	949	81	7	15 005	3,3
с 2 детьми	592	—	—	464	113	15	2 514	4,3
с 3 детьми и более	68	—	—	—	36	32	387	5,7
в них детей	—	—	—	—	108	114	—	—
Прочие семьи	102 624	59 322	24 906	10 958	4 783	2 655	278 689	2,7
из них с детьми в возрасте до 18 лет:	39 914	10 580	13 843	8 607	4 389	2 495	135 586	3,4
с 1 ребенком	28 849	10 045	11 480	5 372	1 576	376	86 295	3,0
с 2 детьми	8 707	535	2 304	2 853	2 202	813	35 522	4,1
с 3 детьми и более	2 358	—	59	382	611	1 306	13 769	5,8
в них детей	—	—	177	1 153	1 907	4 700	—	—

# 1.14. Характеристики семей по типу, размеру и числу детей в возрасте до 18 лет в Брестской области

(по данным переписи населения 2009 года)

	Всего семей	Из общего числа семей – семьи, состоящие из, человек					В них членов семей, человек	Средний размер семьи, человек
		2	3	4	5	6 и более		
<b>Все семьи</b>	<b>395 712</b>	<b>154 533</b>	<b>116 627</b>	<b>82 100</b>	<b>27 760</b>	<b>14 692</b>	<b>1 222 014</b>	<b>3,1</b>
из них с детьми в возрасте до 18 лет:	182 644	14 738	63 249	65 231	25 155	14 271	699 187	3,8
с 1 ребенком	108 336	14 655	58 416	21 844	10 245	3 176	362 761	3,4
с 2 детьми	60 263	83	4 826	42 589	7 188	5 577	256 255	4,3
с 3 детьми и более	14 045	–	7	798	7 722	5 518	80 171	5,7
в них детей	–	–	21	2 395	23 313	21 852	–	–
Супружеские пары без детей	101 770	101 770	–	–	–	–	203 540	2,0
Супружеские пары с детьми	160 566	–	87 373	60 153	9 845	3 195	573 376	3,6
из них с детьми в возрасте до 18 лет:	111 256	–	49 444	49 527	9 177	3 108	413 208	3,7
с 1 ребенком	59 444	–	49 444	9 001	887	112	189 462	3,2
с 2 детьми	41 896	–	–	40 526	1 099	271	169 309	4,0
с 3 детьми и более	9 916	–	–	–	7 191	2 725	54 437	5,5
в них детей	–	–	–	–	21 573	12 120	–	–
Супружеские пары с детьми и без детей и с другими родственниками	36 450	–	8 171	14 160	10 338	3 781	157 097	4,3
из них с детьми в возрасте до 18 лет:	25 053	–	955	10 933	9 479	3 686	117 654	4,7
с 1 ребенком	16 099	–	955	10 659	3 894	591	68 593	4,3
с 2 детьми	7 271	–	–	274	5 488	1 509	37 911	5,2
с 3 детьми и более	1 683	–	–	–	97	1 586	11 150	6,6
в них детей	–	–	–	–	291	5 355	–	–
Две и более супружеские пары с детьми и без детей и с другими родственниками или без них	15 109	–	–	1 989	6 064	7 056	84 162	5,6
из них с детьми в возрасте до 18 лет:	11 941	–	–	–	5 107	6 834	70 054	5,9
с 1 ребенком	7 514	–	–	–	5 107	2 407	40 411	5,4
с 2 детьми	3 667	–	–	–	–	3 667	23 424	6,4
с 3 детьми и более	760	–	–	–	–	760	6 219	8,2
в них детей	–	–	–	–	–	2 536	–	–



Продолжение

	Всего семей	Из общего числа семей – семьи, состоящие из, человек					В них членов семей, человек	Средний размер семьи, человек
		2	3	4	5	6 и более		
Семьи, состоящие из матери с детьми	53 955	41 021	10 951	1 499	307	177	123 574	2,3
из них с детьми в возрасте до 18 лет:	20 661	12 684	6 371	1 172	263	171	51 593	2,5
с 1 ребенком	14 991	12 684	2 068	208	26	5	32 566	2,2
с 2 детьми	4 618	–	4 303	265	43	7	14 229	3,1
с 3 детьми и более	1 052	–	–	699	194	159	4 798	4,6
в них детей	–	–	–	2 097	718	758	–	–
Семьи, состоящие из матери с детьми и с родителями матери (отца)	8 976	–	5 546	2 672	580	178	31 361	3,5
из них с детьми в возрасте до 18 лет:	7 070	–	4 013	2 333	552	172	25 230	3,6
с 1 ребенком	5 437	–	4 013	1 260	141	23	17 927	3,3
с 2 детьми	1 388	–	–	1 073	274	41	5 915	4,3
с 3 детьми и более	245	–	–	–	137	108	1 388	5,7
в них детей	–	–	–	–	411	404	–	–
Семьи, состоящие из отца с детьми	5 765	4 673	965	100	21	6	12 785	2,2
из них с детьми в возрасте до 18 лет:	1 209	776	349	62	16	6	2 966	2,5
с 1 ребенком	938	776	142	15	5	–	2 063	2,2
с 2 детьми	224	–	207	12	4	1	695	3,1
с 3 детьми и более	47	–	–	35	7	5	208	4,4
в них детей	–	–	–	105	23	23	–	–
Семьи, состоящие из отца с детьми и с родителями отца (матери)	804	–	578	191	27	8	2 681	3,3
из них с детьми в возрасте до 18 лет:	52	–	372	151	22	7	1 872	3,4
с 1 ребенком	465	–	372	85	8	–	1 496	3,2
с 2 детьми	77	–	–	66	9	2	321	4,2
с 3 детьми и более	10	–	–	–	5	5	55	5,5
в них детей	–	–	–	–	15	18	–	–
Прочие семьи	12 317	7 069	3 043	1 336	578	291	33 438	2,7
из них с детьми в возрасте до 18 лет:	4 902	1 278	1 745	1 053	539	287	16 610	3,4
с 1 ребенком	3 448	1 195	1 422	616	177	38	10 243	3,0
с 2 детьми	1 122	83	316	373	271	79	4 451	4,0
с 3 детьми и более	332	–	7	64	91	170	1 916	5,8
в них детей	–	–	21	193	282	638	–	–

# 1.15. Характеристики семей по типу, размеру и числу детей в возрасте до 18 лет в Витебской области

(по данным переписи населения 2009 года)

	Всего семей	Из общего числа семей – семьи, состоящие из, человек					В них членов семей, человек	Средний размер семьи, человек
		2	3	4	5	6 и более		
<b>Все семьи</b>	<b>356 288</b>	<b>154 774</b>	<b>115 677</b>	<b>60 674</b>	<b>17 835</b>	<b>7 328</b>	<b>1 035 442</b>	<b>2,9</b>
из них с детьми в возрасте до 18 лет:	150 289	17 351	63 388	46 599	15 894	7 057	536 049	3,6
с 1 ребенком	106 651	17 251	59 426	20 328	7 682	1 964	344 598	3,2
с 2 детьми	37 292	100	3 941	25 693	4 817	2 741	156 171	4,2
с 3 детьми и более	6 346	–	21	578	3 395	2 352	35 280	5,6
в них детей	–	–	63	1 736	10 289	8 697	–	–
Супружеские пары без детей	93 281	93 281	–	–	–	–	186 562	2,0
Супружеские пары с детьми	128 874	–	84 662	38 615	4 526	1 071	437 950	3,4
из них с детьми в возрасте до 18 лет:	84 764	–	48 902	30 722	4 113	1 027	296 758	3,5
с 1 ребенком	56 300	–	48 902	6 853	491	54	176 910	3,1
с 2 детьми	24 607	–	–	23 869	654	84	99 267	4,0
с 3 детьми и более	3 857	–	–	–	2 968	889	20 581	5,3
в них детей	–	–	–	–	8 904	3 683	–	–
Супружеские пары с детьми и без детей и с другими родственниками	33 960	–	8 604	14 744	8 083	2 529	141 345	4,2
из них с детьми в возрасте до 18 лет:	21 971	–	1 025	11 195	7 297	2 454	100 025	4,6
с 1 ребенком	16 029	–	1 025	10 921	3 595	488	67 722	4,2
с 2 детьми	4 935	–	–	274	3 607	1 054	25 665	5,2
с 3 детьми и более	1 007	–	–	–	95	912	6 638	6,6
в них детей	–	–	–	–	285	3 021	–	–
Две и более супружеские пары с детьми и без детей и с другими родственниками или без них	8 687	–	–	1 601	3 909	3 177	46 321	5,3
из них с детьми в возрасте до 18 лет:	6 303	–	–	–	3 252	3 051	35 851	5,7
с 1 ребенком	4 621	–	–	–	3 252	1 369	24 698	5,3
с 2 детьми	1 447	–	–	–	–	1 447	9 254	6,4
с 3 детьми и более	235	–	–	–	–	235	1 899	8,1
в них детей	–	–	–	–	–	780	–	–

Продолжение

	Всего семей	Из общего числа семей – семьи, состоящие из, человек					В них членов семей, человек	Средний размер семьи, человек
		2	3	4	5	6 и более		
Семьи, состоящие из матери с детьми	59 571	47 914	10 091	1 254	218	94	132 818	2,2
из них с детьми в возрасте до 18 лет:	21 543	14 786	5 512	967	192	86	51 497	2,4
с 1 ребенком	17 096	14 786	2 066	219	21	4	36 775	2,2
с 2 детьми	3 710	–	3 446	218	37	9	11 451	3,1
с 3 детьми и более	737	–	–	530	134	73	3 271	4,4
в них детей	–	–	–	1 590	495	343	–	–
Семьи, состоящие из матери с детьми и с родителями матери (отца)	10 930	–	7 383	2 883	526	138	37 201	3,4
из них с детьми в возрасте до 18 лет:	8 338	–	5 242	2 459	504	133	28 940	3,5
с 1 ребенком	6 910	–	5 242	1 510	144	14	22 574	3,3
с 2 детьми	1 226	–	–	949	240	37	5 229	4,3
с 3 детьми и более	202	–	–	–	120	82	1 137	5,6
в них детей	–	–	–	–	360	292	–	–
Семьи, состоящие из отца с детьми	6 620	5 604	913	82	14	7	14 392	2,2
из них с детьми в возрасте до 18 лет:	1 565	1 147	354	51	9	4	3 633	2,3
с 1 ребенком	1 325	1 147	157	20	1	–	2 850	2,2
с 2 детьми	216	–	197	17	1	1	673	3,1
с 3 детьми и более	24	–	–	14	7	3	110	4,6
в них детей	–	–	–	42	26	12	–	–
Семьи, состоящие из отца с детьми и с родителями отца (матери)	981	–	764	184	25	8	3 201	3,3
из них с детьми в возрасте до 18 лет:	667	–	487	150	23	7	2 218	3,3
с 1 ребенком	600	–	487	106	6	1	1 921	3,2
с 2 детьми	59	–	–	44	14	1	252	4,3
с 3 детьми и более	8	–	–	–	3	5	45	5,6
в них детей	–	–	–	–	9	17	–	–
Прочие семьи	13 384	7 975	3 260	1 311	534	304	35 652	2,7
из них с детьми в возрасте до 18 лет:	5 138	1 418	1 866	1 055	504	295	17 127	3,3
с 1 ребенком	3 770	1 318	1 547	699	172	34	11 148	3,0
с 2 детьми	1 092	100	298	322	264	108	4 380	4,0
с 3 детьми и более	276	–	21	34	68	153	1 599	5,8
в них детей	–	–	63	104	210	549	–	–

# 1.16. Характеристики семей по типу, размеру и числу детей в возрасте до 18 лет в Гомельской области

(по данным переписи населения 2009 года)

	Всего семей	Из общего числа семей – семьи, состоящие из, человек					В них членов семей, человек	Средний размер семьи, человек
		2	3	4	5	6 и более		
<b>Все семьи</b>	<b>413 500</b>	<b>168 378</b>	<b>130 381</b>	<b>80 192</b>	<b>23 655</b>	<b>10 894</b>	<b>1 237 653</b>	<b>3,0</b>
из них с детьми в возрасте до 18 лет:	186 901	20 148	72 292	62 695	21 205	10 561	682 641	3,7
с 1 ребенком	123 356	20 077	66 637	24 514	9 505	2 623	401 833	3,3
с 2 детьми	53 188	71	5 650	37 250	6 403	3 814	222 230	4,2
с 3 детьми и более	10 357	–	5	931	5 297	4 124	58 578	5,7
в них детей	–	–	15	2 793	16 108	15 916	–	–
Супружеские пары без детей	101 681	101 681	–	–	–	–	203 362	2,0
Супружеские пары с детьми	160 426	–	95 338	55 717	7 187	2 184	559 011	3,5
из них с детьми в возрасте до 18 лет:	107 929	–	54 738	44 531	6 531	2 129	388 850	3,6
с 1 ребенком	65 494	–	54 738	9 835	822	99	208 282	3,2
с 2 детьми	36 034	–	–	34 696	1 136	202	145 706	4,0
с 3 детьми и более	6 401	–	–	–	4 573	1 828	34 862	5,4
в них детей	–	–	–	–	13 719	7 696	–	–
Супружеские пары с детьми и без детей и с другими родственниками	37 052	–	8 288	15 314	9 859	3 591	158 701	4,3
из них с детьми в возрасте до 18 лет:	25 466	–	1 093	11 959	8 933	3 481	118 390	4,7
с 1 ребенком	17 686	–	1 093	11 609	4 312	672	75 404	4,3
с 2 детьми	6 273	–	–	350	4 495	1 428	32 747	5,2
с 3 детьми и более	1 507	–	–	–	126	1 381	10 239	6,8
в них детей	–	–	–	–	378	4 822	–	–
Две и более супружеские пары с детьми и без детей и с другими родственниками или без них	10 553	–	–	1 699	4 567	4 287	57 438	5,4
из них с детьми в возрасте до 18 лет:	7 981	–	–	–	3 844	4 137	46 105	5,8
с 1 ребенком	5 593	–	–	–	3 844	1 749	30 012	5,4
с 2 детьми	1 992	–	–	–	–	1 992	12 808	6,4
с 3 детьми и более	396	–	–	–	–	396	3 285	8,3
в них детей	–	–	–	–	–	1 347	–	–

Продолжение

	Всего семей	Из общего числа семей – семьи, состоящие из, человек					В них членов семей, человек	Средний размер семьи, человек
		2	3	4	5	6 и более		
Семьи, состоящие из матери с детьми	68 521	52 257	13 735	1 918	432	179	156 717	2,3
из них с детьми в возрасте до 18 лет:	27 428	17 394	7 962	1 510	389	173	67 788	2,5
с 1 ребенком	20 606	17 394	2 850	324	34	4	44 829	2,2
с 2 детьми	5 536	–	5 112	344	64	16	17 131	3,1
с 3 детьми и более	1 286	–	–	842	291	153	5 828	4,5
в них детей	–	–	–	2 526	1 074	721	–	–
Семьи, состоящие из матери с детьми и с родителями матери (отца)	12 655	–	7 818	3 747	848	242	44 211	3,5
из них с детьми в возрасте до 18 лет:	9 982	–	5 692	3 249	803	238	35 592	3,6
с 1 ребенком	7 916	–	5 692	1 924	251	49	26 339	3,3
с 2 детьми	1 735	–	–	1 325	358	52	7 412	4,3
с 3 детьми и более	331	–	–	–	194	137	1 841	5,6
в них детей	–	–	–	–	582	480	–	–
Семьи, состоящие из отца с детьми	7 381	6 046	1 178	131	16	10	16 294	2,2
из них с детьми в возрасте до 18 лет:	1 776	1 252	423	80	12	9	4 211	2,4
с 1 ребенком	1 471	1 252	187	28	4	–	3 197	2,2
с 2 детьми	255	–	236	14	4	1	790	3,1
с 3 детьми и более	50	–	–	38	4	8	224	4,5
в них детей	–	–	–	114	14	38	–	–
Семьи, состоящие из отца с детьми и с родителями отца (матери)	988	–	716	235	31	6	3 281	3,3
из них с детьми в возрасте до 18 лет:	699	–	472	192	30	5	2 365	3,4
с 1 ребенком	619	–	472	133	13	1	2 019	3,3
с 2 детьми	71	–	–	59	11	1	297	4,2
с 3 детьми и более	9	–	–	–	6	3	49	5,4
в них детей	–	–	–	–	18	10	–	–
Прочие семьи	14 243	8 394	3 308	1 431	715	395	38 638	2,7
из них с детьми в возрасте до 18 лет:	5 640	1 502	1 912	1 174	663	389	19 340	3,4
с 1 ребенком	3 971	1 431	1 605	661	225	49	11 751	3,0
с 2 детьми	1 292	71	302	462	335	122	5 339	4,1
с 3 детьми и более	377	–	5	51	103	218	2 250	6,0
в них детей	–	–	15	153	323	802	–	–

# 1.17. Характеристики семей по типу, размеру и числу детей в возрасте до 18 лет в Гродненской области

(по данным переписи населения 2009 года)

	Всего семей	Из общего числа семей – семьи, состоящие из, человек					В них членов семей, человек	Средний размер семьи, человек
		2	3	4	5	6 и более		
<b>Все семьи</b>	<b>304 404</b>	<b>123 273</b>	<b>92 778</b>	<b>61 483</b>	<b>18 575</b>	<b>8 295</b>	<b>917 090</b>	<b>3,0</b>
из них с детьми в возрасте до 18 лет:	135 928	11 636	50 912	48 585	16 749	8 046	505 968	3,7
с 1 ребенком	85 626	11 575	47 345	17 391	7 294	2 021	283 642	3,3
с 2 детьми	42 996	61	3 566	30 662	5 349	3 358	181 433	4,2
с 3 детьми и более	7 306	–	1	532	4 106	2 667	40 893	5,6
в них детей	–	–	3	1 596	12 434	9 939	–	–
Супружеские пары без детей	80 053	80 053	–	–	–	–	160 106	2,0
Супружеские пары с детьми	120 118	–	69 316	44 181	5 385	1 236	419 601	3,5
из них с детьми в возрасте до 18 лет:	82 277	–	40 107	36 019	4 969	1 182	296 913	3,6
с 1 ребенком	47 701	–	40 107	6 997	547	40	151 353	3,2
с 2 детьми	29 829	–	–	29 022	706	101	120 250	4,0
с 3 детьми и более	4 747	–	–	–	3 716	1 031	25 310	5,3
в них детей	–	–	–	–	11 148	4 345	–	–
Супружеские пары с детьми и без детей и с другими родственниками	28 631	–	6 711	11 354	8 099	2 467	121 798	4,3
из них с детьми в возрасте до 18 лет:	19 334	–	722	8 786	7 404	2 422	89 808	4,7
с 1 ребенком	12 818	–	722	8 554	3 116	426	54 576	4,3
с 2 детьми	5 463	–	–	232	4 212	1 019	28 305	5,2
с 3 детьми и более	1 053	–	–	–	76	977	6 927	6,6
в них детей	–	–	–	–	228	3 258	–	–
Две и более супружеские пары с детьми и без детей и с другими родственниками или без них	9 533	–	–	1 385	3 995	4 153	52 312	5,5
из них с детьми в возрасте до 18 лет:	7 393	–	–	–	3 368	4 025	42 859	5,8
с 1 ребенком	4 874	–	–	–	3 368	1 506	26 102	5,4
с 2 детьми	2 136	–	–	–	–	2 136	13 631	6,4
с 3 детьми и более	383	–	–	–	–	383	3 126	8,2
в них детей	–	–	–	–	–	1 274	–	–

Продолжение

	Всего семей	Из общего числа семей – семьи, состоящие из, человек					В них членов семей, человек	Средний размер семьи, человек
		2	3	4	5	6 и более		
Семьи, состоящие из матери с детьми	43 147	33 294	8 510	1 054	208	81	97 891	2,3
из них с детьми в возрасте до 18 лет:	15 556	9 755	4 748	802	178	73	38 321	2,5
с 1 ребенком	11 587	9 755	1 642	169	16	5	25 222	2,2
с 2 детьми	3 323	–	3 106	183	27	7	10 229	3,1
с 3 детьми и более	646	–	–	450	135	61	2 870	4,4
в них детей	–	–	–	1 350	502	283	–	–
Семьи, состоящие из матери с детьми и с родителями матери (отца)	7 215	–	4 471	2 203	410	131	25 115	3,5
из них с детьми в возрасте до 18 лет:	5 668	–	3 223	1 933	386	126	20 139	3,6
с 1 ребенком	4 416	–	3 223	1 069	108	16	14 583	3,3
с 2 детьми	1 087	–	–	864	194	29	4 609	4,2
с 3 детьми и более	165	–	–	–	84	81	947	5,7
в них детей	–	–	–	–	252	293	–	–
Семьи, состоящие из отца с детьми	4 757	3 841	806	86	19	5	10 572	2,2
из них с детьми в возрасте до 18 лет:	1 154	777	319	45	10	3	2 762	2,4
с 1 ребенком	913	777	121	13	2	–	1 979	2,2
с 2 детьми	212	–	198	13	1	–	651	3,1
с 3 детьми и более	29	–	–	19	7	3	132	4,6
в них детей	–	–	–	57	27	13	–	–
Семьи, состоящие из отца с детьми и с родителями отца (матери)	676	–	490	155	24	7	2 255	3,3
из них с детьми в возрасте до 18 лет:	487	–	332	124	24	7	1 657	3,4
с 1 ребенком	408	–	332	70	5	1	1 307	3,2
с 2 детьми	70	–	–	54	15	1	297	4,2
с 3 детьми и более	9	–	–	–	4	5	53	5,9
в них детей	–	–	–	–	12	20	–	–
Прочие семьи	10 274	6 085	2 474	1 065	435	215	27 440	2,7
из них с детьми в возрасте до 18 лет:	4 059	1 104	1 461	876	410	208	13 509	3,3
с 1 ребенком	2 909	1 043	1 198	519	132	17	8 520	2,9
с 2 детьми	876	61	262	294	194	65	3 461	4,0
с 3 детьми и более	274	–	1	63	84	126	1 528	5,6
в них детей	–	–	3	189	265	453	–	–

# 1.18. Характеристики семей по типу, размеру и числу детей в возрасте до 18 лет в г. Минске

(по данным переписи населения 2009 года)

	Всего семей	Из общего числа семей – семьи, состоящие из, человек					В них членов семей, человек	Средний размер семьи, человек
		2	3	4	5	6 и более		
<b>Все семьи</b>	<b>506 750</b>	<b>179 656</b>	<b>170 973</b>	<b>107 209</b>	<b>33 603</b>	<b>15 309</b>	<b>1 567 789</b>	<b>3,1</b>
из них с детьми в возрасте до 18 лет:	227 114	27 324	86 209	71 293	27 870	14 418	830 930	3,7
с 1 ребенком	165 103	27 183	80 489	36 001	16 120	5 310	553 310	3,4
с 2 детьми	54 644	141	5 705	34 648	7 932	6 218	235 379	4,3
с 3 детьми и более	7 367	–	15	644	3 818	2 890	42 241	5,7
в них детей	–	–	45	1 933	11 537	10 213	–	–
Супружеские пары без детей	82 847	82 847	–	–	–	–	165 694	2,0
Супружеские пары с детьми	195 643	–	119 686	68 927	6 050	980	671 381	3,4
из них с детьми в возрасте до 18 лет:	115 020	–	63 467	45 500	5 132	921	404 061	3,5
с 1 ребенком	77 809	–	63 467	13 537	750	55	248 643	3,2
с 2 детьми	33 038	–	–	31 963	960	115	133 358	4,0
с 3 детьми и более	4 173	–	–	–	3 422	751	22 060	5,3
в них детей	–	–	–	–	10 266	3 148	–	–
Супружеские пары с детьми и без детей и с другими родственниками	54 941	–	9 448	24 253	16 585	4 655	237 719	4,3
из них с детьми в возрасте до 18 лет:	36 953	–	883	17 520	14 124	4 426	171 365	4,6
с 1 ребенком	27 418	–	883	17 308	8 076	1 151	119 344	4,4
с 2 детьми	8 370	–	–	212	5 987	2 171	44 204	5,3
с 3 детьми и более	1 165	–	–	–	61	1 104	7 817	6,7
в них детей	–	–	–	–	183	3 575	–	–
Две и более супружеские пары с детьми и без детей и с другими родственниками или без них	20 620	–	–	3 242	8 602	8 776	112 984	5,5
из них с детьми в возрасте до 18 лет:	14 820	–	–	–	6 521	8 299	86 665	5,9
с 1 ребенком	10 457	–	–	–	6 521	3 936	56 958	5,5
с 2 детьми	3 686	–	–	–	–	3 686	24 034	6,5
с 3 детьми и более	677	–	–	–	–	677	5 673	8,4
в них детей	–	–	–	–	–	2 215	–	–



Продолжение

	Всего семей	Из общего числа семей – семьи, состоящие из, человек					В них членов семей, человек	Средний размер семьи, человек
		2	3	4	5	6 и более		
Семьи, состоящие из матери с детьми	91 818	71 361	18 620	1 563	205	69	206 303	2,3
из них с детьми в возрасте до 18 лет:	31 524	21 807	8 399	1 093	165	60	74 394	2,4
с 1 ребенком	25 869	21 807	3 743	286	30	3	56 156	2,2
с 2 детьми	4 960	–	4 656	273	28	3	15 218	3,1
с 3 детьми и более	695	–	–	534	107	54	3 020	–
в них детей	–	–	–	1 602	388	245	–	–
Семьи, состоящие из матери с детьми и с родителями матери (отца)	18 702	–	12 251	5 493	821	137	63 691	3,4
из них с детьми в возрасте до 18 лет:	13 286	–	7 924	4 477	753	132	46 276	3,5
с 1 ребенком	11 224	–	7 924	3 033	242	25	37 271	3,3
с 2 детьми	1 887	–	–	1 444	400	43	8 044	4,3
с 3 детьми и более	175	–	–	–	111	64	961	5,5
в них детей	–	–	–	–	333	210	–	–
Семьи, состоящие из отца с детьми	12 480	10 044	2 229	189	16	2	27 623	2,2
из них с детьми в возрасте до 18 лет:	3 574	2 653	808	99	13	1	8 197	2,3
с 1 ребенком	3 041	2 653	354	31	2	1	6 508	2,1
с 2 детьми	485	–	454	28	3	–	1 489	3,1
с 3 детьми и более	48	–	–	40	8	–	200	4,2
в них детей	–	–	–	120	28	–	–	–
Семьи, состоящие из отца с детьми и с родителями отца (матери)	2 440	–	1 753	590	80	17	8 131	3,3
из них с детьми в возрасте до 18 лет:	1 729	–	1 161	480	71	17	5 870	3,4
с 1 ребенком	1 530	–	1 161	341	26	2	4 990	3,3
с 2 детьми	181	–	–	139	36	6	773	4,3
с 3 детьми и более	18	–	–	–	9	9	107	5,9
в них детей	–	–	–	–	27	34	–	–
Прочие семьи	27 259	15 404	6 986	2 952	1 244	673	74 263	2,7
из них с детьми в возрасте до 18 лет:	10 208	2 864	3 567	2 124	1 091	562	34 102	3,3
с 1 ребенком	7 755	2 723	2 957	1 465	473	137	23 440	3,0
с 2 детьми	2 037	141	595	589	518	194	8 259	4,1
с 3 детьми и более	416	–	15	70	100	231	2 403	5,8
в них детей	–	–	45	211	312	786	–	–

# 1.19. Характеристики семей по типу, размеру и числу детей в возрасте до 18 лет в Минской области

(по данным переписи населения 2009 года)

	Всего семей	Из общего числа семей – семьи, состоящие из, человек					В них членов семей, человек	Средний размер семьи, человек
		2	3	4	5	6 и более		
<b>Все семьи</b>	<b>402 222</b>	<b>162 959</b>	<b>120 028</b>	<b>79 265</b>	<b>26 306</b>	<b>13 664</b>	<b>1 223 148</b>	<b>3,0</b>
из них с детьми в возрасте до 18 лет:	177 429	15 312	64 100	61 417	23 442	13 158	671 218	3,8
с 1 ребенком	113 718	15 276	59 490	24 564	10 893	3 495	383 410	3,4
с 2 детьми	53 509	36	4 606	36 072	7 451	5 344	229 350	4,3
с 3 детьми и более	10 202	–	4	781	5 098	4 319	58 458	5,7
в них детей	–	–	12	2 345	15 443	15 850	–	–
Супружеские пары без детей	105 204	105 204	–	–	–	–	210 408	2,0
Супружеские пары с детьми	151 140	–	87 794	54 274	7 253	1 819	528 501	3,5
из них с детьми в возрасте до 18 лет:	100 857	–	49 369	43 227	6 519	1 742	364 889	3,6
с 1 ребенком	59 970	–	49 369	9 591	916	94	191 635	3,2
с 2 детьми	34 900	–	–	33 636	1 087	177	141 077	4,0
с 3 детьми и более	5 987	–	–	–	4 516	1 471	32 177	5,4
в них детей	–	–	–	–	13 548	6 137	–	–
Супружеские пары с детьми и без детей и с другими родственниками	41 259	–	9 250	16 193	11 313	4 503	177 982	4,3
из них с детьми в возрасте до 18 лет:	28 406	–	1 130	12 568	10 358	4 350	133 399	4,7
с 1 ребенком	18 765	–	1 130	12 186	4 631	818	80 337	4,3
с 2 детьми	7 826	–	–	382	5 599	1 845	41 003	5,2
с 3 детьми и более	1 815	–	–	–	128	1 687	12 059	6,6
в них детей	–	–	–	–	384	5 654	–	–
Две и более супружеские пары с детьми и без детей и с другими родственниками или без них	14 320	–	–	1 950	5 872	6 498	79 585	5,6
из них с детьми в возрасте до 18 лет:	11 129	–	–	–	4 874	6 255	65 285	5,9
с 1 ребенком	7 347	–	–	–	4 874	2 473	39 715	5,4
с 2 детьми	3 103	–	–	–	–	3 103	19 965	6,4
с 3 детьми и более	679	–	–	–	–	679	5 605	8,3
в них детей	–	–	–	–	–	2 254	–	–

Продолжение

	Всего семей	Из общего числа семей – семьи, состоящие из, человек					В них членов семей, человек	Средний размер семьи, человек
		2	3	4	5	6 и более		
Семьи, состоящие из матери с детьми	58 774	44 899	11 812	1 633	310	120	134 082	2,3
из них с детьми в возрасте до 18 лет:	21 067	13 074	6 381	1 244	259	109	52 261	2,5
с 1 ребенком	15 681	13 074	2 285	273	39	10	34 354	2,2
с 2 детьми	4 422	–	4 096	283	35	8	13 646	3,1
с 3 детьми и более	964	–	–	688	185	91	4 261	4,4
в них детей	–	–	–	2 064	684	413	–	–
Семьи, состоящие из матери с детьми и с родителями матери (отца)	10 873	–	6 469	3 355	775	274	38 441	3,5
из них с детьми в возрасте до 18 лет:	8 692	–	4 764	2 934	724	270	31 362	3,6
с 1 ребенком	6 695	–	4 764	1 676	208	47	22 327	3,3
с 2 детьми	1 690	–	–	1 258	360	72	7 283	4,3
с 3 детьми и более	307	–	–	–	156	151	1 752	5,7
в них детей	–	–	–	–	468	534	–	–
Семьи, состоящие из отца с детьми	6 528	5 240	1 111	134	38	5	14 569	2,2
из них с детьми в возрасте до 18 лет:	1 525	1 022	403	74	22	4	3 683	2,4
с 1 ребенком	1 219	1 022	174	22	1	–	2 659	2,2
с 2 детьми	255	–	229	17	8	1	801	3,1
с 3 детьми и более	51	–	–	35	13	3	223	4,4
в них детей	–	–	–	105	48	15	–	–
Семьи, состоящие из отца с детьми и с родителями отца (матери)	881	–	594	229	51	7	2 995	3,4
из них с детьми в возрасте до 18 лет:	646	–	412	181	46	7	2 232	3,5
с 1 ребенком	551	–	412	123	15	1	1 809	3,3
с 2 детьми	82	–	–	58	22	2	354	4,3
с 3 детьми и более	13	–	–	–	9	4	69	5,3
в них детей	–	–	–	–	27	12	–	–
Прочие семьи	13 243	7 616	2 998	1 497	694	438	36 585	2,8
из них с детьми в возрасте до 18 лет:	5 107	1 216	1 641	1 189	640	421	18 107	3,6
с 1 ребенком	3 490	1 180	1 356	693	209	52	10 574	3,0
с 2 детьми	1 231	36	281	438	340	136	5 221	4,2
с 3 детьми и более	386	–	4	58	91	233	2 312	6,0
в них детей	–	–	12	176	284	831	–	–

## 1.20. Характеристики семей по типу, размеру и числу детей в возрасте до 18 лет в Могилевской области

(по данным переписи населения 2009 года)

	Всего семей	Из общего числа семей – семьи, состоящие из, человек					В них членов семей, человек	Средний размер семьи, человек
		2	3	4	5	6 и более		
<b>Все семьи</b>	<b>312 336</b>	<b>126 487</b>	<b>100 032</b>	<b>59 226</b>	<b>18 197</b>	<b>8 394</b>	<b>935 342</b>	<b>3,0</b>
из них с детьми в возрасте до 18 лет:	140 172	14 800	55 241	45 713	16 294	8 124	512 375	3,7
с 1 ребенком	95 361	14 757	51 157	19 404	7 875	2 168	313 312	3,3
с 2 детьми	37 971	43	4 078	25 652	5 045	3 153	160 152	4,2
с 3 детьми и более	6 840	–	6	657	3 374	2 803	38 911	5,7
в них детей	–	–	18	1 972	10 258	10 786	–	–
Супружеские пары без детей	75 905	75 905	–	–	–	–	151 810	2,0
Супружеские пары с детьми	117 182	–	72 510	38 852	4 504	1 316	404 159	3,5
из них с детьми в возрасте до 18 лет:	77 634	–	41 737	30 580	4 036	1 281	276 202	3,6
с 1 ребенком	49 253	–	41 737	6 946	500	70	155 929	3,2
с 2 детьми	24 428	–	–	23 634	683	111	98 649	4,0
с 3 детьми и более	3 953	–	–	–	2 853	1 100	21 624	5,5
в них детей	–	–	–	–	8 559	4 736	–	–
Супружеские пары с детьми и без детей и с другими родственниками	31 138	–	7 014	13 118	8 215	2 791	132 545	4,3
из них с детьми в возрасте до 18 лет:	21 507	–	1 022	10 269	7 509	2 707	99 129	4,6
с 1 ребенком	15 058	–	1 022	9 894	3 620	522	63 957	4,3
с 2 детьми	5 346	–	–	375	3 781	1 190	27 808	5,2
с 3 детьми и более	1 103	–	–	–	108	995	7 364	6,7
в них детей	–	–	–	–	324	3 422	–	–
Две и более супружеские пары с детьми и без детей и с другими родственниками или без них	9 096	–	–	1 438	4 021	3 637	49 362	5,4
из них с детьми в возрасте до 18 лет:	6 892	–	–	–	3 394	3 498	39 619	5,8
с 1 ребенком	4 895	–	–	–	3 394	1 501	26 187	5,4
с 2 детьми	1 691	–	–	–	–	1 691	10 903	6,5
с 3 детьми и более	306	–	–	–	–	306	2 529	8,3
в них детей	–	–	–	–	–	1 037	–	–

Продолжение

	Всего семей	Из общего числа семей – семьи, состоящие из, человек					В них членов семей, человек	Средний размер семьи, человек
		2	3	4	5	6 и более		
Семьи, состоящие из матери с детьми	50 953	39 229	10 020	1 300	277	127	115 917	2,3
из них с детьми в возрасте до 18 лет:	19 860	12 765	5 700	1 020	252	123	48 760	2,5
с 1 ребенком	15 071	12 765	2 056	217	31	2	32 733	2,2
с 2 детьми	3 893	—	3 644	209	34	6	11 974	3,1
с 3 детьми и более	896	—	—	594	187	115	4 053	4,5
в них детей	—	—	—	1 782	686	532	—	—
Семьи, состоящие из матери с детьми и с родителями матери (отца)	9 870	—	6 236	2 895	563	176	34 231	3,5
из них с детьми в возрасте до 18 лет:	7 703	—	4 469	2 522	537	175	27 302	3,5
с 1 ребенком	6 143	—	4 469	1 522	132	20	20 280	3,3
с 2 детьми	1 304	—	—	1 00	260	44	5 570	4,3
с 3 детьми и более	256	—	—	—	145	111	1 452	5,7
в них детей	—	—	—	—	435	415	—	—
Семьи, состоящие из отца с детьми	5 511	4 574	830	86	18	3	12 091	2,2
из них с детьми в возрасте до 18 лет:	1 212	837	311	51	10	3	2 880	2,4
с 1 ребенком	984	837	127	15	2	3	2 144	2,2
с 2 детьми	200	—	184	15	1	—	617	3,1
с 3 детьми и более	28	—	—	21	7	—	119	4,3
в них детей	—	—	—	63	23	—	—	—
Семьи, состоящие из отца с детьми и с родителями отца (матери)	777	—	585	171	16	5	2 554	3,3
из них с детьми в возрасте до 18 лет:	504	—	351	135	14	4	1 692	3,4
с 1 ребенком	451	—	351	91	8	1	1 463	3,2
с 2 детьми	52	—	—	44	6	2	220	4,2
с 3 детьми и более	1	—	—	—	—	1	9	9,0
в них детей	—	—	—	—	—	3	—	—
Прочие семьи	11 904	6 779	2 837	1 366	583	339	32 673	2,7
из них с детьми в возрасте до 18 лет:	4 860	1 198	1 651	1 136	542	333	16 791	3,5
с 1 ребенком	3 506	1 155	1 395	719	188	49	10 619	3,0
с 2 детьми	1 057	43	250	375	280	109	4 411	4,2
с 3 детьми и более	297	—	6	42	74	175	1 761	5,9
в них детей	—	—	18	127	231	641	—	—

## 2. БРАЧНОСТЬ И РОЖДАЕМОСТЬ

Раздел содержит данные о брачном состоянии женщин и мужчин, числе родившихся, в том числе по возрасту матери и очередности рождения, а также числе умерших.

Сведения о рождениях, смертях и браках разрабатываются на основании статистических данных, содержащихся в актовых записях о рождении, смерти, заключении брака, составляемых органами, регистрирующими акты гражданского состояния. В число родившихся включены только родившиеся живыми. Данные о разводах формируются из учетных карточек сведений о расторгающих брак, заполняемых в судебных органах, а также из данных, содержащихся в актовых записях о разводе, составляемых органами, регистрирующими акты гражданского состояния.

**Естественный прирост** определяется как разность между числом родившихся живыми и числом умерших за год.

**Общие коэффициенты рождаемости (смертности)** рассчитываются как отношение числа родившихся живыми (числа умерших) в течение календарного года к среднегодовой численности населения. **Коэффициент естественного прироста** рассчитывается как разность общих коэффициентов рождаемости и смертности.

**Суммарный коэффициент рождаемости** показывает сколько в среднем детей могла бы родить одна женщина на протяжении всего репродуктивного периода (15-49 лет) при сохранении в каждом возрасте уровня рождаемости того года, для которого вычисляется показатель.

**Общие коэффициенты брачности и разводимости** вычисляются как отношение числа заключенных и расторгнутых браков в течение календарного года к среднегодовой численности населения.

**Ожидаемая продолжительность жизни при рождении** – число лет, которое в среднем предстоит прожить одному человеку из поколения родившихся при условии, что на протяжении всей жизни этого поколения уровень смертности в каждом возрасте останется таким, как в данный период времени. Ожидаемая продолжительность жизни является наиболее адекватной обобщающей характеристикой современного уровня смертности во всех возрастах.

Данные о репродуктивных установках женщин приведены на основании результатов Многоиндикаторного кластерного обследования по оценке положения детей и женщин в Республике Беларусь (МИКС4)<sup>1)</sup>.

---

<sup>1)</sup> О МИКС4 см. раздел 10.

## 2.1. Распределение мужчин и женщин в возрасте 15 лет и старше по состоянию в браке (по данным переписей населения)

	Мужчины				Женщины			
	1999		2009		1999		2009	
	человек	в процентах	человек	в процентах	человек	в процентах	человек	в процентах
<b>Всего по республике</b>								
<b>Всего</b>	<b>3 712 817</b>	<b>100</b>	<b>3 699 982</b>	<b>100</b>	<b>4 371 817</b>	<b>100</b>	<b>4 403 047</b>	<b>100</b>
в том числе:								
никогда не состояли в браке	900 683	24,3	988 446	26,7	735 792	16,8	793 714	18,0
состоят в браке	2 441 213	65,7	2 281 602	61,7	2 453 516	56,1	2 305 364	52,4
вдовы	122 793	3,3	133 993	3,6	768 856	17,6	810 408	18,4
разведенные или разошедшиеся	245 886	6,6	269 918	7,3	411 702	9,4	463 543	10,5
<b>Города и поселки городского типа</b>								
<b>Всего</b>	<b>2 570 120</b>	<b>100</b>	<b>2 735 088</b>	<b>100</b>	<b>3 008 900</b>	<b>100</b>	<b>3 287 732</b>	<b>100</b>
в том числе:								
никогда не состояли в браке	645 259	25,1	741 244	27,1	564 361	18,8	644 985	19,6
состоят в браке	1 678 024	65,3	1 694 704	62,0	1 692 056	56,2	1 722 260	52,4
вдовы	66 771	2,6	81 377	3,0	406 578	13,5	498 818	15,2
разведенные или разошедшиеся	178 046	6,9	193 023	7,1	344 101	11,4	392 668	11,9
<b>Сельские населенные пункты</b>								
<b>Всего</b>	<b>1 142 697</b>	<b>100</b>	<b>964 894</b>	<b>100</b>	<b>1 362 917</b>	<b>100</b>	<b>1 115 315</b>	<b>100</b>
в том числе:								
никогда не состояли в браке	255 424	22,4	247 202	25,6	171 431	12,6	148 729	13,3
состоят в браке	763 189	66,8	586 898	60,8	761 460	55,8	583 104	52,3
вдовы	56 022	4,9	52 616	5,5	362 278	26,6	311 590	27,9
разведенные или разошедшиеся	67 840	5,9	76 895	8,0	67 601	5,0	70 875	6,4

## 2.2. Распределение мужчин и женщин в возрасте 15 лет и старше по состоянию в браке по областям и г. Минску

(по данным переписей населения; в процентах)

	Все население	В том числе			
		никогда не состояли в браке	состоят в браке	вдовы	разведенные или разошедшиеся
Мужчины					
1999 г.					
Республика Беларусь	100	24,3	65,7	3,3	6,6
Области:					
Брестская	100	23,0	68,7	3,2	5,1
Витебская	100	23,3	65,6	3,6	7,5
Гомельская	100	22,7	66,4	3,4	7,5
Гродненская	100	23,8	67,3	3,4	5,3
г. Минск	100	28,1	61,8	2,5	7,5
Минская	100	24,0	66,4	3,7	5,9
Могилевская	100	24,2	64,7	3,5	7,4
2009 г.					
Республика Беларусь	100	26,7	61,7	3,6	7,3
Области:					
Брестская	100	25,1	64,5	3,6	6,3
Витебская	100	25,8	61,2	3,8	8,3
Гомельская	100	26,0	61,9	3,7	8,0
Гродненская	100	25,7	63,6	3,9	6,4
г. Минск	100	30,3	58,1	2,8	7,2
Минская	100	26,0	62,8	4,0	7,1
Могилевская	100	26,7	61,0	3,9	7,8
Женщины					
1999 г.					
Республика Беларусь	100	16,8	56,1	17,6	9,4
Области:					
Брестская	100	16,0	59,4	17,0	7,6
Витебская	100	15,5	55,0	19,6	9,8
Гомельская	100	16,6	55,4	17,8	10,2
Гродненская	100	15,9	57,8	18,9	7,2
г. Минск	100	21,5	53,3	12,4	12,7
Минская	100	14,8	57,3	20,1	7,8
Могилевская	100	16,5	55,2	18,6	9,6
2009 г.					
Республика Беларусь	100	18,0	52,4	18,4	10,5
Области:					
Брестская	100	16,3	55,3	18,9	9,0
Витебская	100	16,7	51,3	20,0	11,2
Гомельская	100	17,6	52,2	18,6	11,2
Гродненская	100	16,2	54,0	20,7	8,6
г. Минск	100	24,0	48,7	13,3	12,4
Минская	100	15,4	54,2	20,9	9,3
Могилевская	100	17,2	52,3	19,0	11,0



## 2.3. Соотношение численности мужчин и женщин на 1 января 2013 года

(на 1 000 мужчин приходится женщин)

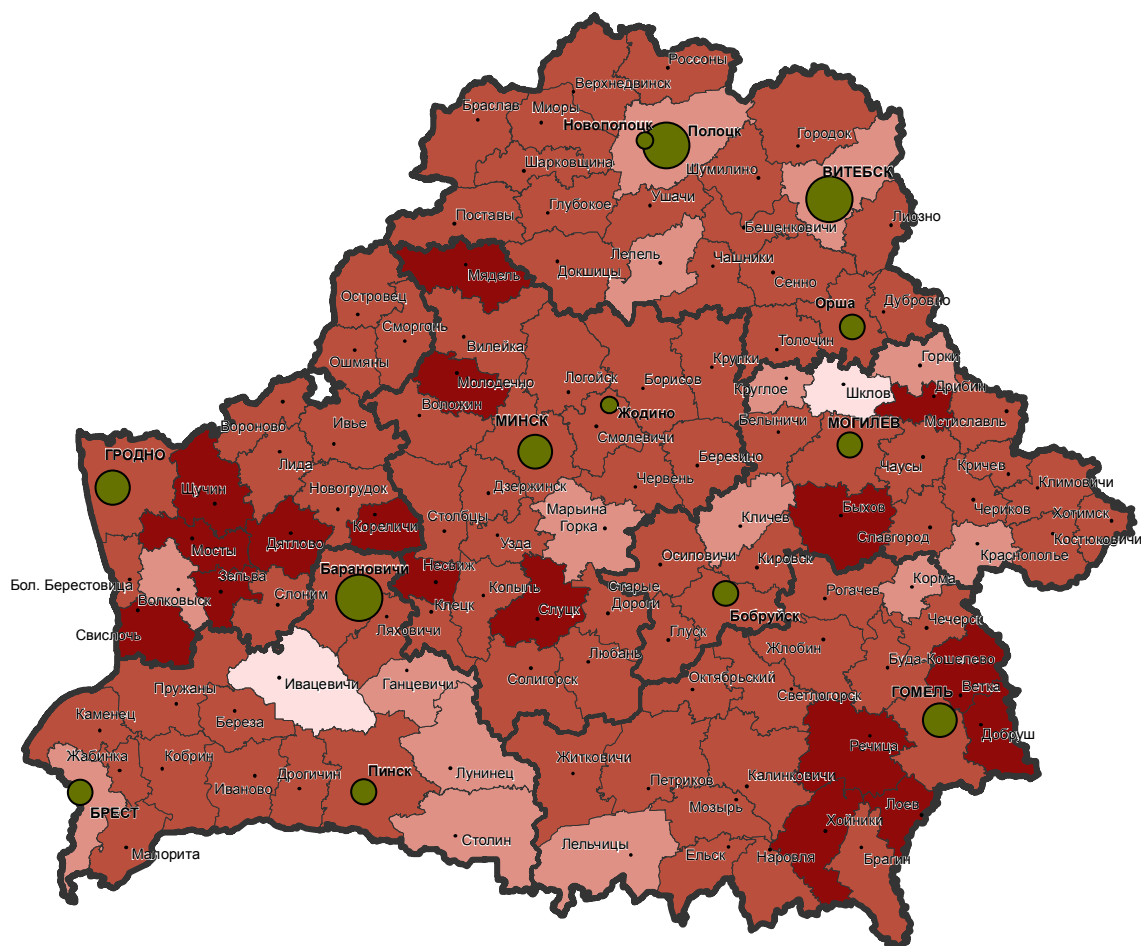

Число женщин на 1 000 мужчин, человек

районы

г. Минск, города областного подчинения

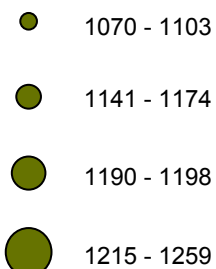
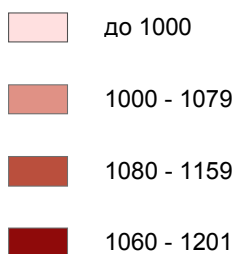

**2.4. Браки и разводы**

Годы	Число браков	Средний возраст вступления в первый брак, лет		Число разводов	На 1 000 человек населения		Соотношение числа браков и разводов (на 1 000 браков)	
		мужчины	женщины		браков	разводов		
	Всего по республике							
	2005	73 333	25,7	23,5	30 531	7,6	3,2	416
	2006	78 979	25,8	23,6	31 814	8,2	3,3	403
	2007	90 444	25,9	23,8	36 146	9,5	3,8	400
	2008	77 201	26,0	23,9	36 679	8,1	3,8	475
	2009	78 800	26,4	24,2	35 056	8,3	3,7	445
	2010	76 978	26,5	24,4	36 655	8,1	3,9	476
	2011	86 785	26,6	24,5	38 584	9,2	4,1	445
	2012	76 245	26,7	24,6	39 034	8,1	4,1	512
	Города и поселки городского типа							
	2005	60 114	25,7	23,7	25 810	8,6	3,7	429
	2006	64 965	25,8	23,8	26 928	9,3	3,9	415
	2007	74 894	25,9	23,9	31 315	10,7	4,5	418
	2008	64 281	26,0	24,1	31 739	9,2	4,5	494
	2009	65 149	26,3	24,4	30 221	9,2	4,3	464
	2010	63 813	26,5	24,6	31 603	9,0	4,5	495
	2011	71 795	26,6	24,7	33 105	10,0	4,6	461
	2012	62 828	26,7	24,8	33 197	8,7	4,6	528
	Сельские населенные пункты							
	2005	13 219	25,7	22,9	4 721	4,9	1,7	357
	2006	14 014	25,7	22,9	4 886	5,3	1,8	349
	2007	15 550	25,8	23,2	4 831	6,0	1,9	311
	2008	12 920	26,1	23,2	4 940	5,1	2,0	382
	2009	13 651	26,5	23,7	4 835	5,6	2,0	354
	2010	13 165	26,6	23,7	5 052	5,5	2,1	384
2011	14 990	26,7	23,9	5 479	6,4	2,4	366	
2012	13 417	26,7	23,9	5 837	5,9	2,6	435	

## 2.5. Динамика числа браков и разводов

(тысяч)

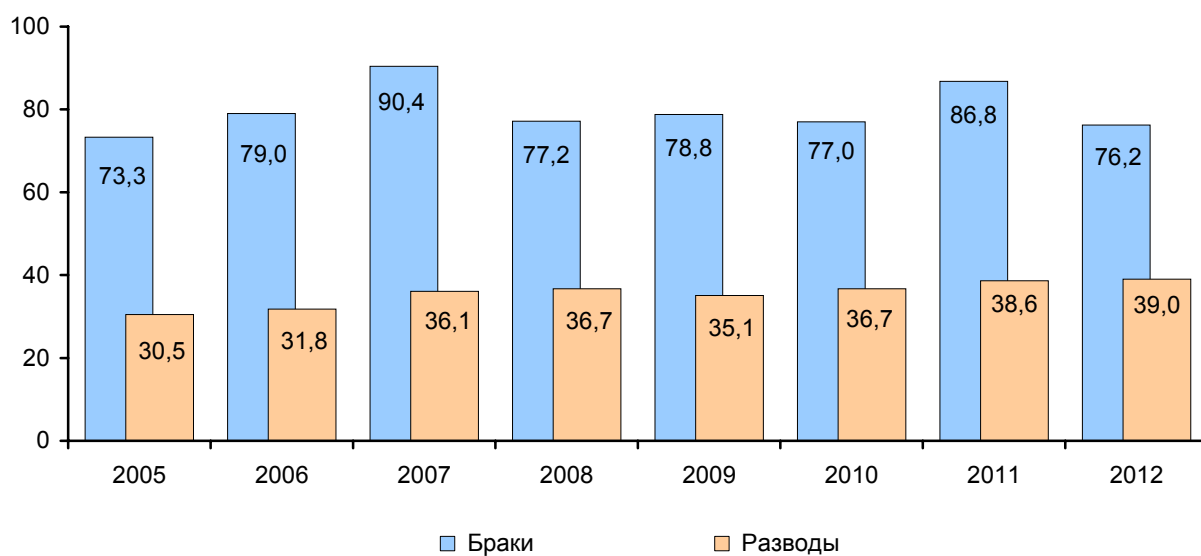

## 2.6. Средний возраст вступления в повторный брак

(лет)

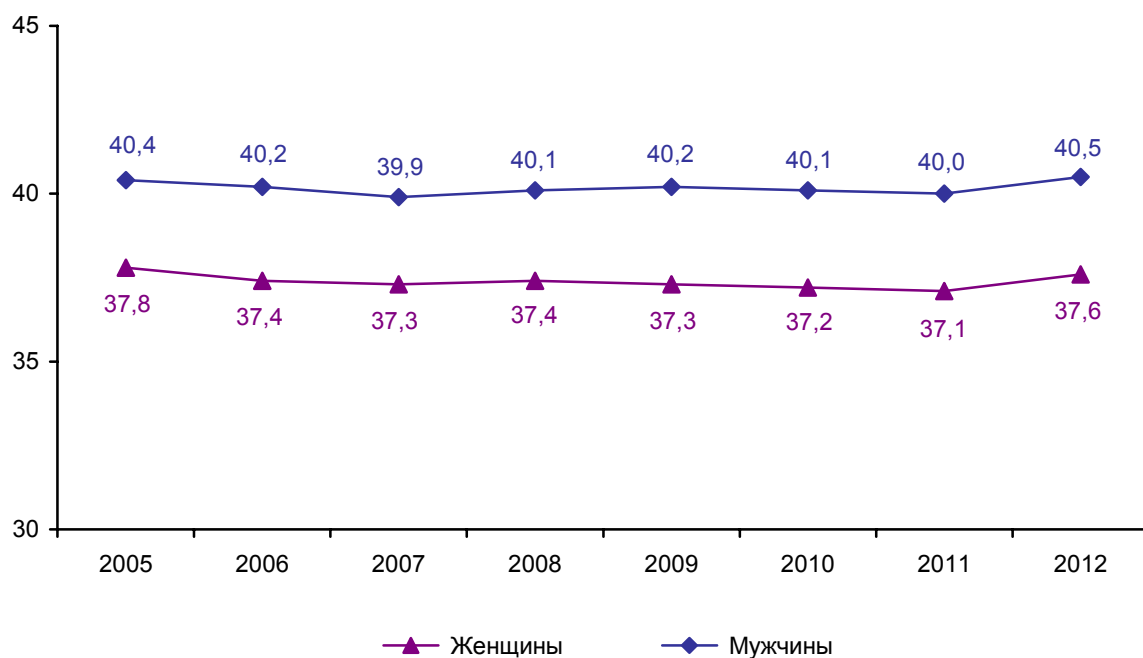

## 2.7. Браки и разводы по областям и г. Минску

	Число браков	Число разводов	На 1 000 человек населения		Соотношение числа браков и разводов (на 1 000 браков)
			браков	разводов	
<b>2005 г.</b>					
<b>Республика Беларусь</b>	<b>73 333</b>	<b>30 531</b>	<b>7,6</b>	<b>3,2</b>	<b>416</b>
Области:					
Брестская	10 660	3 826	7,4	2,7	359
Витебская	9 037	4 209	7,1	3,3	466
Гомельская	10 712	4 770	7,2	3,2	445
Гродненская	8 319	3 206	7,5	2,9	385
г. Минск	15 861	6 636	9,1	3,8	418
Минская	10 859	4 417	7,4	3,0	407
Могилевская	7 885	3 467	6,9	3,0	440
<b>2010 г.</b>					
<b>Республика Беларусь</b>	<b>76 978</b>	<b>36 655</b>	<b>8,1</b>	<b>3,9</b>	<b>476</b>
Области:					
Брестская	11 060	4 762	7,9	3,4	431
Витебская	9 542	4 800	7,8	3,9	503
Гомельская	11 468	5 606	8,0	3,9	489
Гродненская	8 301	3 812	7,8	3,6	459
г. Минск	16 028	8 230	8,6	4,4	513
Минская	11 676	5 467	8,2	3,9	468
Могилевская	8 903	3 978	8,1	3,6	447
<b>2011 г.</b>					
<b>Республика Беларусь</b>	<b>86 785</b>	<b>38 584</b>	<b>9,2</b>	<b>4,1</b>	<b>445</b>
Области:					
Брестская	12 290	5 030	8,8	3,6	409
Витебская	10 879	5 290	8,9	4,3	486
Гомельская	13 255	6 020	9,3	4,2	454
Гродненская	9 672	4 065	9,1	3,8	420
г. Минск	17 563	8 229	9,4	4,4	469
Минская	12 756	5 722	9,1	4,1	449
Могилевская	10 370	4 228	9,6	3,9	408
<b>2012 г.</b>					
<b>Республика Беларусь</b>	<b>76 245</b>	<b>39 034</b>	<b>8,1</b>	<b>4,1</b>	<b>512</b>
Области:					
Брестская	10 616	5 209	7,6	3,7	491
Витебская	9 951	5 198	8,2	4,3	522
Гомельская	11 220	6 171	7,9	4,3	550
Гродненская	8 634	4 222	8,1	4,0	489
г. Минск	15 514	8 121	8,2	4,3	523
Минская	11 305	5 787	8,1	4,1	512
Могилевская	9 005	4 326	8,4	4,0	480

## 2.8. Браки по возрасту невесты

	2005	2006	2007	2008	2009	2010	2011	2012
<b>Всего по республике</b>								
<b>Всего браков</b>	<b>73 333</b>	<b>78 979</b>	<b>90 444</b>	<b>77 201</b>	<b>78 800</b>	<b>76 978</b>	<b>86 785</b>	<b>76 245</b>
в том числе по возрасту невесты, лет								
до 18	1 041	1 031	1 083	1 033	915	811	882	855
18-19	8 623	8 614	9 092	7 428	6 532	5 821	6 188	5 612
20-24	33 932	37 002	42 034	34 721	34 045	32 950	37 227	31 137
25-29	13 563	15 279	18 111	16 125	18 008	18 311	21 133	18 451
30-34	5 994	6 607	7 778	6 976	7 614	7 703	8 705	7 976
35-39	3 234	3 417	4 262	3 789	4 283	4 146	4 642	4 358
40-44	2 232	2 305	2 698	2 363	2 393	2 431	2 814	2 680
45-49	1 847	1 869	2 299	2 027	2 057	2 011	2 045	1 951
50-54	1 240	1 335	1 468	1 326	1 423	1 322	1 557	1 549
55-59	758	745	815	712	769	776	854	912
60 и более	869	775	804	701	761	696	738	764
<b>Города и поселки городского типа</b>								
<b>Всего браков</b>	<b>60 114</b>	<b>64 965</b>	<b>74 894</b>	<b>64 281</b>	<b>65 149</b>	<b>63 813</b>	<b>71 795</b>	<b>62 828</b>
в том числе по возрасту невесты, лет								
до 18	649	661	701	625	549	477	542	509
18-19	6 248	6 263	6 707	5 511	4 742	4 245	4 414	4 021
20-24	28 118	30 775	35 199	29 280	28 477	27 505	31 003	25 767
25-29	11 643	13 097	15 648	14 021	15 499	15 876	18 297	15 978
30-34	5 124	5 634	6 518	5 924	6 400	6 517	7 345	6 731
35-39	2 651	2 817	3 548	3 126	3 519	3 434	3 782	3 544
40-44	1 869	1 883	2 248	1 926	1 920	1 936	2 246	2 142
45-49	1 537	1 543	1 882	1 662	1 677	1 607	1 660	1 541
50-54	1 012	1 098	1 200	1 094	1 152	1 064	1 267	1 255
55-59	619	609	656	577	637	625	676	746
60 и более	644	585	587	535	577	527	563	594
<b>Сельские населенные пункты</b>								
<b>Всего браков</b>	<b>13 219</b>	<b>14 014</b>	<b>15 550</b>	<b>12 920</b>	<b>13 651</b>	<b>13 165</b>	<b>14 990</b>	<b>13 417</b>
в том числе по возрасту невесты, лет								
до 18	392	370	382	408	366	334	340	346
18-19	2 375	2 351	2 385	1 917	1 790	1 576	1 774	1 591
20-24	5 814	6 227	6 835	5 441	5 568	5 445	6 224	5 370
25-29	1 920	2 182	2 463	2 104	2 509	2 435	2 836	2 473
30-34	870	973	1 260	1 052	1 214	1 186	1 360	1 245
35-39	583	600	714	663	764	712	860	814
40-44	363	422	450	437	473	495	568	538
45-49	310	326	417	365	380	404	385	410
50-54	228	237	268	232	271	258	290	294
55-59	139	136	159	135	132	151	178	166
60 и более	225	190	217	166	184	169	175	170

## 2.9. Браки по возрасту жениха

	2005	2006	2007	2008	2009	2010	2011	2012
<b>Всего по республике</b>								
<b>Всего браков</b>	<b>73 333</b>	<b>78 979</b>	<b>90 444</b>	<b>77 201</b>	<b>78 800</b>	<b>76 978</b>	<b>86 785</b>	<b>76 245</b>
в том числе по возрасту жениха, лет								
до 18	93	89	97	70	65	55	68	71
18-19	1 952	1 921	2 175	1 860	1 650	1 376	1 449	1 495
20-24	29 178	31 270	34 764	28 547	27 149	25 683	28 211	23 734
25-29	20 525	22 689	26 393	22 849	24 131	24 516	28 630	24 495
30-34	8 017	8 930	10 387	9 145	10 058	10 067	11 278	10 348
35-39	4 356	4 673	5 697	5 000	5 425	5 433	6 134	5 457
40-44	3 111	3 106	3 666	3 247	3 404	3 225	3 770	3 452
45-49	2 266	2 370	2 935	2 604	2 700	2 616	2 747	2 648
50-54	1 516	1 604	1 894	1 746	1 858	1 799	2 040	2 047
55-59	963	1 074	1 164	1 033	1 085	1 058	1 185	1 235
60 и более	1 356	1 253	1 272	1 100	1 275	1 150	1 273	1 263
<b>Города и поселки городского типа</b>								
<b>Всего браков</b>	<b>60 114</b>	<b>64 965</b>	<b>74 894</b>	<b>64 281</b>	<b>65 149</b>	<b>63 813</b>	<b>71 795</b>	<b>62 828</b>
в том числе по возрасту жениха, лет								
до 18	61	61	62	51	46	40	42	43
18-19	1 365	1 315	1 546	1 309	1 149	966	994	1 042
20-24	23 470	25 242	28 336	23 417	21 988	20 764	22 808	19 061
25-29	17 337	19 181	22 549	19 636	20 614	21 082	24 469	20 859
30-34	6 694	7 582	8 714	7 739	8 502	8 565	9 560	8 793
35-39	3 623	3 913	4 782	4 143	4 466	4 491	5 067	4 520
40-44	2 579	2 528	3 034	2 696	2 804	2 624	3 067	2 772
45-49	1 863	1 933	2 409	2 106	2 192	2 094	2 207	2 107
50-54	1 265	1 338	1 547	1 443	1 476	1 437	1 617	1 629
55-59	812	894	946	857	898	839	943	987
60 и более	1 045	978	969	884	1 014	911	1 021	1 015
<b>Сельские населенные пункты</b>								
<b>Всего браков</b>	<b>13 219</b>	<b>14 014</b>	<b>15 550</b>	<b>12 920</b>	<b>13 651</b>	<b>13 165</b>	<b>14 990</b>	<b>13 417</b>
в том числе по возрасту жениха, лет								
до 18	32	28	35	19	19	15	26	28
18-19	587	606	629	551	501	410	455	453
20-24	5 708	6 028	6 428	5 130	5 161	4 919	5 403	4 673
25-29	3 188	3 508	3 844	3 213	3 517	3 434	4 161	3 636
30-34	1 323	1 348	1 673	1 406	1 556	1 502	1 718	1 555
35-39	733	760	915	857	959	942	1 067	937
40-44	532	578	632	551	600	601	703	680
45-49	403	437	526	498	508	522	540	541
50-54	251	266	347	303	382	362	423	418
55-59	151	180	218	176	187	219	242	248
60 и более	311	275	303	216	261	239	252	248

## 2.10. Браки по возрасту жениха и невесты в 2012 году

	Всего бра-ков	В том числе по возрасту невесты, лет										
		до 18	18-19	20-24	25-29	30-34	35-39	40-44	45-49	50-54	55-59	60 и бо-лее
Всего браков  в том числе по возрасту жениха, лет	Всего по республике											
	76 245	855	5 612	31 137	18 451	7 976	4 358	2 680	1 951	1 549	912	764
	до 18	71	34	20	15	2	—	—	—	—	—	—
	18-19	1 495	212	688	514	61	18	2	—	—	—	—
	20-24	23 734	498	3 575	16 046	3 045	465	84	16	1	2	—
	25-29	24 495	96	1 135	11 780	9 086	1 882	409	87	15	5	—
	30-34	10 348	12	160	2 149	4 278	2 634	844	209	53	7	2
	35-39	5 457	3	27	454	1 351	1 754	1 240	459	133	33	2
	40-44	3 452	—	3	115	412	723	994	796	295	86	22
	45-49	2 648	—	4	41	141	320	484	666	650	263	71
	50-54	2 047	—	—	17	51	125	199	316	526	606	166
	55-59	1 235	—	—	6	18	36	68	94	207	355	339
	60 и более	1 263	—	—	—	6	19	34	37	71	192	308
	Всего браков  в том числе по возрасту жениха, лет	Города и поселки городского типа										
62 828		509	4 021	25 767	15 978	6 731	3 544	2 142	1 541	1 255	746	594
до 18		43	23	12	7	1	—	—	—	—	—	—
18-19		1 042	134	501	349	44	13	1	—	—	—	—
20-24		19 061	286	2 572	13 186	2 571	366	63	12	1	2	—
25-29		20 859	59	793	9 940	8 023	1 636	332	59	14	3	—
30-34		8 793	6	119	1 784	3 708	2 270	691	170	38	5	2
35-39		4 520	1	19	364	1 139	1 475	1 046	349	102	22	2
40-44		2 772	—	3	87	340	581	790	663	224	63	15
45-49		2 107	—	2	30	103	248	388	537	519	212	61
50-54		1 629	—	—	15	35	97	151	255	424	510	121
55-59		987	—	—	5	12	30	54	69	159	276	290
60 и более		1 015	—	—	—	2	15	28	28	60	162	253

Продолжение

	Всего бра-ков	В том числе по возрасту невесты, лет										
		до 18	18-19	20-24	25-29	30-34	35-39	40-44	45-49	50-54	55-59	60 и бо-лее
Всего браков в том числе по возрасту жениха, лет	Сельские населенные пункты											
	13 417	346	1 591	5 370	2 473	1 245	814	538	410	294	166	170
	до 18	28	11	8	8	1	—	—	—	—	—	—
	18-19	453	78	187	165	17	5	1	—	—	—	—
	20-24	4 673	212	1 003	2 860	474	99	21	4	—	—	—
	25-29	3 636	37	342	1 840	1 063	246	77	28	1	2	—
	30-34	1 555	6	41	365	570	364	153	39	15	2	—
	35-39	937	2	8	90	212	279	194	110	31	11	—
	40-44	680	—	—	28	72	142	204	133	71	23	7
	45-49	541	—	2	11	38	72	96	129	131	51	10
	50-54	418	—	—	2	16	28	48	61	102	96	45
	55-59	248	—	—	1	6	6	14	25	48	79	49
	60 и более	248	—	—	—	4	4	6	9	11	30	55

## 2.11. Удельный вес вступивших в брак по возрастным группам и предыдущему брачному состоянию в 2012 году

(в процентах к общему числу браков)

	Женщины, вступившие в брак				Мужчины, вступившие в брак			
	всего	в том числе			всего	в том числе		
		никогда не состоявшие в браке	вдовы	разведенные		никогда не состоявшие в браке	вдовы	разведенные
	Всего по республике							
Всего	100	74,1	2,3	23,6	100	74,3	1,1	24,6
в том числе в возрасте, лет:								
до 18	100	100,0	—	—	100	100,0	—	—
18-19	100	99,6	—	0,4	100	99,9	—	0,1
20-24	100	95,5	0,1	4,4	100	98,2	0,0	1,8
25-29	100	78,0	0,6	21,4	100	88,2	0,1	11,7
30-34	100	48,1	2,7	49,2	100	61,5	0,3	38,2
35-39	100	28,7	5,5	65,8	100	39,3	0,9	59,8
40-44	100	15,9	8,7	75,4	100	23,1	2,7	74,2
45-49	100	10,4	12,5	77,1	100	15,2	4,2	80,6
50-54	100	7,6	16,1	76,3	100	11,3	6,6	82,1
55-59	100	5,6	21,4	73,0	100	8,4	10,5	81,1
60 и старше	100	5,8	33,9	60,3	100	6,4	23,5	70,1



Продолжение

	Женщины, вступившие в брак				Мужчины, вступившие в брак			
	всего	в том числе			всего	в том числе		
		никогда не состоявшие в браке	вдовы	разведенные		никогда не состоявшие в браке	вдовы	разведенные
<b>Всего</b>  в том числе в возрасте, лет:  до 18 18-19 20-24 25-29 30-34 35-39 40-44 45-49 50-54 55-59 60 и старше	<b>Города и поселки городского типа</b>							
	<b>100</b>	<b>74,2</b>	<b>2,0</b>	<b>23,8</b>	<b>100</b>	<b>73,8</b>	<b>1,0</b>	<b>25,2</b>
	100	100,0	—	—	100	100,0	—	—
	100	99,6	—	0,4	100	99,9	—	0,1
	100	95,5	0,1	4,4	100	98,2	0,0	1,8
	100	78,4	0,5	21,1	100	88,0	0,1	11,9
	100	48,1	2,3	49,6	100	60,6	0,3	39,1
	100	29,4	4,6	66,0	100	38,1	1,0	60,9
	100	16,1	7,2	76,7	100	20,6	2,5	76,9
	100	9,9	11,1	79,0	100	13,1	4,0	82,9
	100	7,3	14,8	77,9	100	9,3	5,9	84,8
	100	6,0	18,2	75,8	100	7,7	8,8	83,5
	100	4,9	31,6	63,5	100	5,0	22,0	73,0
	<b>Всего</b>  в том числе в возрасте, лет:  до 18 18-19 20-24 25-29 30-34 35-39 40-44 45-49 50-54 55-59 60 и старше	<b>Сельские населенные пункты</b>						
<b>100</b>		<b>73,9</b>	<b>3,9</b>	<b>22,2</b>	<b>100</b>	<b>76,6</b>	<b>1,7</b>	<b>21,7</b>
100		100,0	—	—	100	100,0	—	—
100		99,7	—	0,3	100	100,0	—	—
100		95,4	0,3	4,3	100	98,2	—	1,8
100		75,7	1,1	23,2	100	89,5	0,2	10,3
100		48,6	4,5	46,9	100	66,6	0,4	33,0
100		26,1	9,2	64,7	100	45,0	0,8	54,2
100		15,2	14,7	70,1	100	33,2	3,4	63,4
100		12,2	17,6	70,2	100	23,1	5,2	71,7
100		8,5	21,8	69,7	100	19,4	8,8	71,8
100		3,6	35,5	60,9	100	11,3	17,3	71,4
100		8,8	41,8	49,4	100	12,1	29,8	58,1

## 2.12. Удельный вес вступивших в первый и повторный брак в 2012 году

(в процентах к общему числу браков)

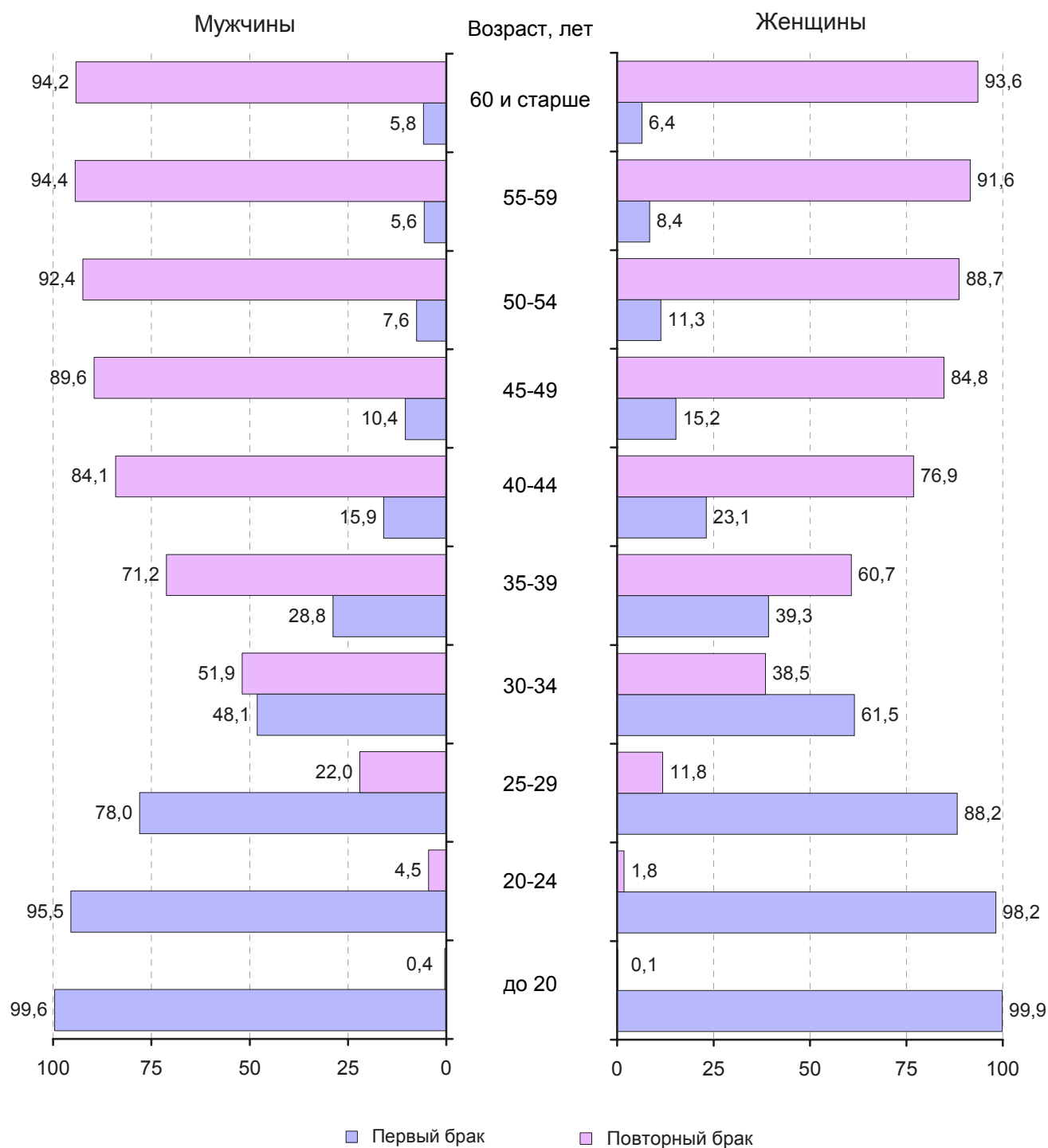

### 2.13. Число вступивших в брак по предыдущему брачному состоянию по областям и г. Минску

	Женщины, вступившие в брак				Мужчины, вступившие в брак			
	всего	в том числе			всего	в том числе		
		никогда не состоявшие в браке	вдовы	разведенные		никогда не состоявшие в браке	вдовы	разведенные
<b>2005 г.</b>								
<b>Республика Беларусь</b>	<b>73 333</b>	<b>56 465</b>	<b>1 881</b>	<b>14 987</b>	<b>73 333</b>	<b>55 949</b>	<b>1 214</b>	<b>16 170</b>
Области:								
Брестская	10 660	8 731	218	1 711	10 660	8 726	141	1 793
Витебская	9 037	6 723	274	2 040	9 037	6 711	194	2 132
Гомельская	10 712	8 082	340	2 290	10 712	8 014	230	2 468
Гродненская	8 319	6 654	213	1 452	8 319	6 680	131	1 508
г. Минск	15 861	12 017	322	3 522	15 861	11 544	239	4 078
Минская	10 859	8 212	327	2 320	10 859	8 309	161	2 389
Могилевская	7 885	6 046	187	1 652	7 885	5 965	118	1 802
<b>2010 г.</b>								
<b>Республика Беларусь</b>	<b>76 978</b>	<b>58 053</b>	<b>1 786</b>	<b>17 139</b>	<b>76 978</b>	<b>58 033</b>	<b>997</b>	<b>17 948</b>
Области:								
Брестская	11 060	8 672	243	2 145	11 060	8 760	112	2 188
Витебская	9 542	6 994	253	2 295	9 542	7 015	159	2 368
Гомельская	11 468	8 534	300	2 634	11 468	8 586	155	2 727
Гродненская	8 301	6 435	210	1 656	8 301	6 513	120	1 668
г. Минск	16 028	12 130	263	3 635	16 028	11 683	185	4 160
Минская	11 676	8 688	315	2 673	11 676	8 826	144	2 706
Могилевская	8 903	6 600	202	2 101	8 903	6 650	122	2 131
<b>2011 г.</b>								
<b>Республика Беларусь</b>	<b>86 785</b>	<b>65 660</b>	<b>1 930</b>	<b>19 195</b>	<b>86 785</b>	<b>65 728</b>	<b>998</b>	<b>20 059</b>
Области:								
Брестская	12 290	9 668	258	2 364	12 290	9 737	152	2 401
Витебская	10 879	8 069	263	2 547	10 879	8 054	134	2 691
Гомельская	13 255	9 920	297	3 038	13 255	10 004	123	3 128
Гродненская	9 672	7 539	219	1 914	9 672	7 686	98	1 888
г. Минск	17 563	13 193	282	4 088	17 563	12 795	189	4 579
Минская	12 756	9 564	344	2 848	12 756	9 741	158	2 857
Могилевская	10 370	7 707	267	2 396	10 370	7 711	144	2 515

Продолжение

	Женщины, вступившие в брак				Мужчины, вступившие в брак			
	всего	в том числе			всего	в том числе		
		никогда не состоявшие в браке	вдовы	разведенные		никогда не состоявшие в браке	вдовы	разведенные
<b>2012 г.</b>								
<b>Республика Беларусь</b>	<b>76 245</b>	<b>56 515</b>	<b>1 773</b>	<b>17 957</b>	<b>76 245</b>	<b>56 613</b>	<b>877</b>	<b>18 755</b>
Области:								
Брестская	10 616	8 281	196	2 139	10 616	8 375	86	2 155
Витебская	9 951	7 090	279	2 582	9 951	7 162	129	2 660
Гомельская	11 220	8 119	293	2 808	11 220	8 203	160	2 857
Гродненская	8 634	6 649	203	1 782	8 634	6 710	108	1 816
г. Минск	15 514	11 559	273	3 682	15 514	11 234	154	4 126
Минская	11 305	8 226	306	2 773	11 305	8 285	135	2 885
Могилевская	9 005	6 591	223	2 191	9 005	6 644	105	2 256

## 2.14. Расторгнутые браки по числу общих детей по областям и г. Минску

	Всего расторгнуто браков	В том числе			Число детей, оставшихся без одного из родителей, человек	Число общих детей на 1 000 разводов
		без детей	с 1 ребенком	с 2 детьми и более		
<b>2005 г.</b>						
<b>Республика Беларусь</b>	<b>30 531</b>	<b>11 772</b>	<b>14 477</b>	<b>4 282</b>	<b>23 529</b>	<b>770,7</b>
Области:						
Брестская	3 826	1 338	1 829	659	3 231	844,5
Витебская	4 209	1 612	2 082	515	3 162	751,2
Гомельская	4 770	1 799	2 261	710	3 777	791,8
Гродненская	3 206	1 107	1 518	581	2 746	856,5
г. Минск	6 636	3 058	2 940	638	4 268	643,2
Минская	4 417	1 593	2 162	662	3 556	805,1
Могилевская	3 467	1 265	1 685	517	2 789	804,4

Продолжение

	Всего расторгнуто браков	В том числе			Число де- тей, остав- шихся без одного из родителей, человек	Число общих детей на 1 000 разводов
		без детей	с 1 ребен- ком	с 2 детьми и более		
<b>2010 г.</b>						
<b>Республика Беларусь</b>	<b>36 655</b>	<b>15 892</b>	<b>16 355</b>	<b>4 408</b>	<b>25 737</b>	<b>702,1</b>
Области:						
Брестская	4 762	1 696	2 224	842	4 035	847,3
Витебская	4 800	2 115	2 214	471	3 214	669,6
Гомельская	5 606	2 333	2 553	720	4 104	732,1
Гродненская	3 812	1 538	1 695	579	2 924	767,1
г. Минск	8 230	4 145	3 411	674	4 816	585,2
Минская	5 467	2 353	2 441	673	3 867	707,3
Могилевская	3 978	1 712	1 817	449	2 777	698,1
<b>2011 г.</b>						
<b>Республика Беларусь</b>	<b>38 584</b>	<b>16 641</b>	<b>17 130</b>	<b>4 813</b>	<b>27 404</b>	<b>710,2</b>
Области:						
Брестская	5 030	1 869	2 296	865	4 175	830,0
Витебская	5 290	2 331	2 423	536	3 551	671,3
Гомельская	6 020	2 548	2 722	750	4 331	719,4
Гродненская	4 065	1 622	1 820	623	3 161	777,6
г. Минск	8 229	3 976	3 483	770	5 110	621,0
Минская	5 722	2 444	2 506	772	4 142	723,9
Могилевская	4 228	1 851	1 880	497	2 934	693,9
<b>2012 г.</b>						
<b>Республика Беларусь</b>	<b>39 034</b>	<b>16 518</b>	<b>17 344</b>	<b>5 172</b>	<b>28 426</b>	<b>728,2</b>
Области:						
Брестская	5 209	1 928	2 306	975	4 450	854,3
Витебская	5 198	2 245	2 406	547	3 569	686,6
Гомельская	6 171	2 507	2 810	854	4 671	756,9
Гродненская	4 222	1 679	1 908	635	3 253	770,5
г. Минск	8 121	3 877	3 445	799	5 122	630,7
Минская	5 787	2 451	2 519	817	4 242	733,0
Могилевская	4 326	1 831	1 950	545	3 119	721,0

## 2.15. Международная миграция населения в возрасте 16 лет и старше по состоянию в браке

(человек)

	Прибывшие			Выбывшие			Миграционный прирост, убыль (-)		
	2005	2011	2012	2005	2011	2012	2005	2011	2012
<b>Мужчины и женщины</b>									
<b>Всего</b>	<b>11 204</b>	<b>15 756</b>	<b>13 273</b>	<b>9 359</b>	<b>6 580</b>	<b>7 712</b>	<b>1845</b>	<b>9 176</b>	<b>5 561</b>
в том числе:									
никогда не состояли в браке	2 837	3 788	3 662	3 121	1 796	2 003	-284	1 992	1 659
состоят в браке	5 800	8 640	6 752	4 627	3 603	4 473	1173	5 037	2 279
вдовы	1 320	1 436	1 329	629	420	376	691	1 016	953
разведенные или разошедшиеся	1 247	1 892	1 530	982	761	860	265	1 131	670
<b>Мужчины</b>									
<b>Всего</b>	<b>5 571</b>	<b>8 249</b>	<b>6 982</b>	<b>4 207</b>	<b>3 252</b>	<b>4 423</b>	<b>1364</b>	<b>4 997</b>	<b>2 559</b>
в том числе:									
никогда не состояли в браке	1 566	2 355	2 266	1 646	1 000	1 210	-80	1 355	1 056
состоят в браке	3 225	4 770	3 764	2 021	1 779	2 630	1 204	2 991	1 128
вдовы	193	223	221	99	80	93	94	143	128
разведенные или разошедшиеся	587	901	731	441	393	484	146	508	247
<b>Женщины</b>									
<b>Всего</b>	<b>5 633</b>	<b>7 507</b>	<b>6 291</b>	<b>5 152</b>	<b>3 328</b>	<b>3 289</b>	<b>481</b>	<b>4 179</b>	<b>3 002</b>
в том числе:									
никогда не состояли в браке	1 271	1 433	1 396	1 475	796	793	-204	637	603
состоят в браке	2 575	3 870	2 988	2 606	1 824	1 837	-31	2 046	1 151
вдовы	1 127	1 213	1 108	530	340	283	597	873	825
разведенные или разошедшиеся	660	991	799	541	368	376	119	623	423

**2.16. Рождаемость, смертность и естественный прирост населения**

Годы	Всего, человек				На 1 000 человек населения			Умершие в возрасте до 1 года на 1 000 родившихся
	родившихся	умерших	из них умерших в возрасте до 1 года	естественный прирост, убыль (-)	родившихся	умерших	естественный прирост, убыль (-)	
	Всего по республике							
2005	90 508	141 857	640	-51 349	9,4	14,7	-5,3	7,1
2006	96 721	138 426	587	-41 705	10,1	14,4	-4,3	6,1
2007	103 626	132 993	534	-29 367	10,8	13,9	-3,1	5,2
2008	107 876	133 879	483	-26 003	11,3	14,1	-2,8	4,5
2009	109 263	135 097	511	-25 834	11,5	14,2	-2,7	4,7
2010	108 050	137 132	429	-29 082	11,4	14,4	-3,0	4,0
2011	109 147	135 090	420	-25 943	11,5	14,3	-2,8	3,9
2012	115 893	126 531	386	-10 638	12,2	13,4	-1,2	3,4
	Города и поселки городского типа							
2005	66 259	76 452	398	-10 193	9,5	11,0	-1,5	6,0
2006	71 186	75 437	407	-4 251	10,2	10,8	-0,6	5,8
2007	77 137	74 017	339	3 120	11,1	10,6	0,5	4,5
2008	81 643	75 536	317	6 107	11,6	10,8	0,8	3,9
2009	82 780	76 629	345	6 151	11,7	10,9	0,8	4,2
2010	82 306	78 840	278	3 466	11,6	11,1	0,5	3,4
2011	83 445	78 947	286	4 498	11,7	11,0	0,7	3,4
2012	89 129	75 234	278	13 895	12,4	10,5	1,9	3,2
	Сельские населенные пункты							
2005	24 249	65 405	242	-41 156	9,0	24,2	-15,2	10,0
2006	25 535	62 989	180	-37 454	9,7	23,8	-14,1	7,1
2007	26 489	58 976	195	-32 487	10,2	22,8	-12,6	7,4
2008	26 233	58 343	166	-32 110	10,4	23,2	-12,8	6,3
2009	26 483	58 468	166	-31 985	10,8	23,8	-13,0	6,3
2010	25 744	58 292	151	-32 548	10,8	24,4	-13,6	5,8
2011	25 702	56 143	134	-30 441	11,1	24,2	-13,1	5,2
2012	26 764	51 297	108	-24 533	11,8	22,6	-10,8	4,1

## 2.17. Общие коэффициенты рождаемости, смертности и естественного прироста населения по областям и г. Минску

	На 1 000 человек населения			Умершие в возрасте до 1 года на 1 000 родившихся
	родившихся	умерших	естественный прирост, убыль (-)	
<b>2005 г.</b>				
<b>Республика Беларусь</b>	<b>9,4</b>	<b>14,7</b>	<b>-5,3</b>	<b>7,1</b>
Области:				
Брестская	10,4	14,2	-3,8	6,1
Витебская	8,4	16,5	-8,1	9,3
Гомельская	9,6	15,1	-5,5	8,0
Гродненская	9,0	16,2	-7,2	7,3
г. Минск	9,4	9,6	-0,2	5,4
Минская	9,4	16,8	-7,4	7,1
Могилевская	9,2	16,2	-7,0	7,5
<b>2010 г.</b>				
<b>Республика Беларусь</b>	<b>11,4</b>	<b>14,4</b>	<b>-3,0</b>	<b>4,0</b>
Области:				
Брестская	12,2	14,3	-2,1	4,2
Витебская	10,1	16,7	-6,6	3,8
Гомельская	11,6	15,1	-3,5	4,9
Гродненская	11,4	15,6	-4,2	3,6
г. Минск	11,4	9,8	1,6	2,9
Минская	11,8	16,4	-4,6	4,5
Могилевская	10,8	15,6	-4,8	3,9
<b>2011 г.</b>				
<b>Республика Беларусь</b>	<b>11,5</b>	<b>14,3</b>	<b>-2,8</b>	<b>3,9</b>
Области:				
Брестская	12,7	14,2	-1,5	3,7
Витебская	10,1	16,2	-6,1	3,7
Гомельская	11,6	15,0	-3,4	4,7
Гродненская	11,8	15,4	-3,6	4,0
г. Минск	11,3	9,8	1,5	3,6
Минская	11,9	16,0	-4,1	3,9
Могилевская	11,2	15,6	-4,4	3,3
<b>2012 г.</b>				
<b>Республика Беларусь</b>	<b>12,2</b>	<b>13,4</b>	<b>-1,2</b>	<b>3,4</b>
Области:				
Брестская	13,1	13,1	—	3,8
Витебская	10,9	15,4	-4,5	3,8
Гомельская	12,5	14,1	-1,6	4,1
Гродненская	12,6	14,4	-1,8	3,6
г. Минск	12,0	9,2	2,8	2,8
Минская	12,8	15,1	-2,3	2,9
Могилевская	11,8	14,5	-2,7	2,8



## 2.18. Общий коэффициент рождаемости в 2012 году

(на 1 000 человек населения)

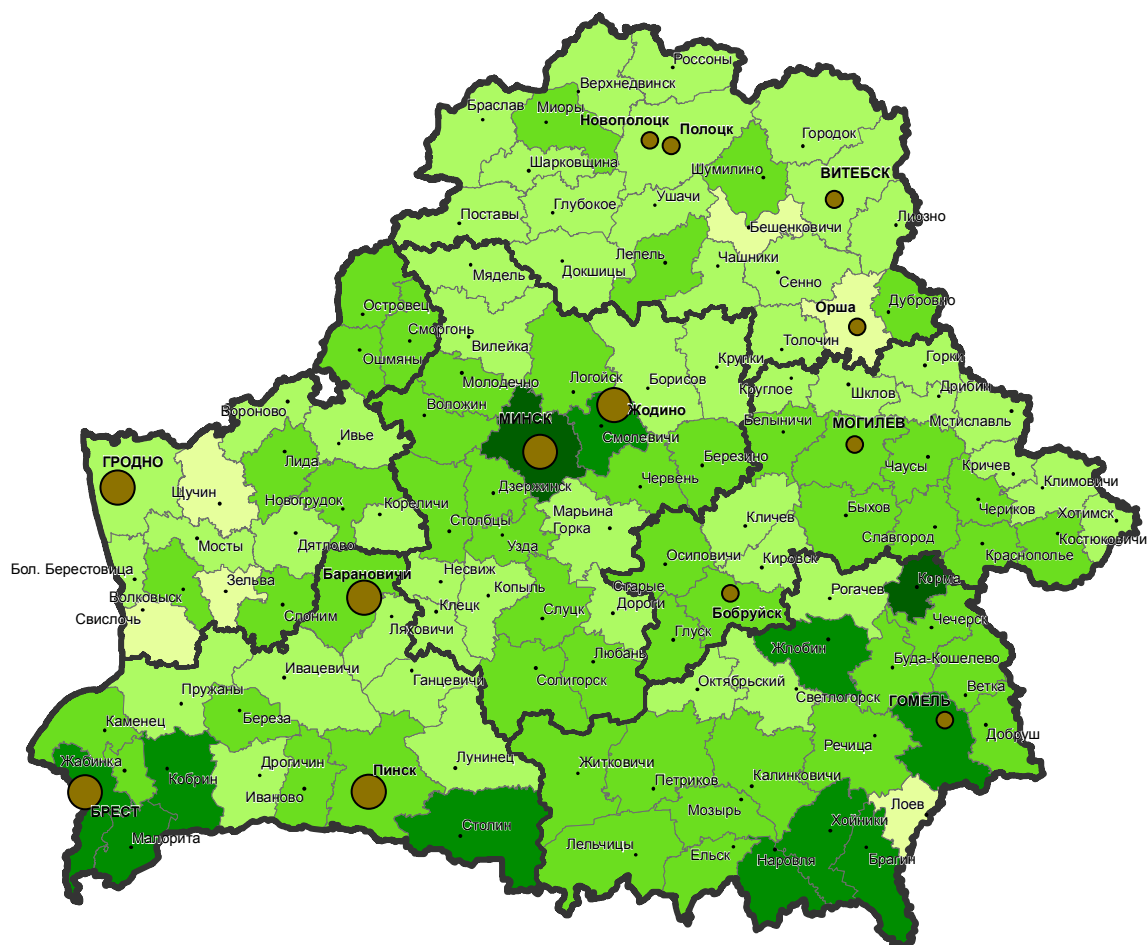

Коэффициент рождаемости на 1 000 человек населения

районы

г. Минск, города областного подчинения

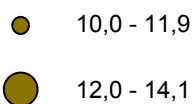
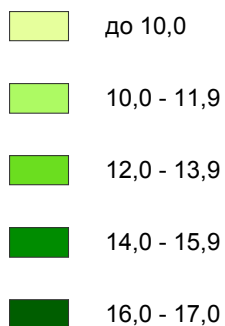

**2.19. Возрастные и суммарный коэффициенты рождаемости**

	2005	2006	2007	2008	2009	2010	2011	2012
<b>Всего по республике</b>								
Число родившихся в среднем за год на 1 000 женщин в возрасте, лет								
до 20	21,7	22,5	22,1	22,3	22,4	20,7	20,9	22,4
20-24	91,2	94,4	96,3	98,1	95,8	89,8	88,9	93,7
25-29	79,0	85,5	94,1	98,2	100,1	101,6	103,4	110,8
30-34	41,9	46,7	52,7	57,0	59,3	62,1	64,8	69,0
35-39	14,3	16,1	19,1	20,8	22,3	23,2	23,8	27,0
40-44	2,4	2,4	2,9	3,2	3,7	3,7	4,0	4,4
45-49	0,1	0,1	0,1	0,1	0,1	0,1	0,1	0,1
15-49	34,6	37,3	40,4	42,6	43,8	44,0	45,1	48,7
Суммарный коэффициент рождаемости	1,252	1,335	1,429	1,488	1,509	1,494	1,515	1,620
<b>Города и поселки городского типа</b>								
Число родившихся в среднем за год на 1 000 женщин в возрасте, лет								
до 20	16,9	17,4	17,1	17,3	16,4	14,2	14,3	15,3
20-24	80,8	83,9	85,4	87,2	84,0	77,6	75,0	76,8
25-29	75,8	82,0	91,0	95,7	96,9	97,8	98,7	105,8
30-34	41,7	46,4	52,4	57,3	59,4	62,4	64,5	68,2
35-39	13,9	15,7	18,9	20,9	22,6	23,5	24,3	27,6
40-44	2,1	2,2	2,6	3,1	3,5	3,5	3,9	4,6
45-49	0,1	0,1	0,1	0,1	0,1	0,1	0,1	0,2
15-49	32,3	35,0	38,2	40,8	41,7	41,7	42,7	46,0
Суммарный коэффициент рождаемости	1,154	1,233	1,328	1,396	1,403	1,383	1,390	1,476
<b>Сельские населенные пункты</b>								
Число родившихся в среднем за год на 1 000 женщин в возрасте, лет								
до 20	38,9	41,1	40,9	41,6	47,6	50,9	52,8	55,8
20-24	134,8	137,9	142,2	145,9	149,8	149,1	164,5	204,2
25-29	91,3	100,1	107,4	109,3	114,9	120,1	127,0	136,9
30-34	42,6	47,7	53,8	55,6	58,9	60,7	66,0	72,7
35-39	15,6	17,5	19,9	20,5	21,6	22,1	22,1	24,7
40-44	3,2	3,2	3,6	3,8	4,5	4,3	4,4	3,8
45-49	0,2	0,2	0,2	0,1	0,2	0,1	0,1	0,1
15-49	42,8	45,8	48,6	49,6	52,1	52,9	55,4	60,6
Суммарный коэффициент рождаемости	1,662	1,766	1,867	1,905	2,019	2,112	2,310	2,664

## 2.20. Возрастные коэффициенты рождаемости по областям и г. Минску

	2005	2006	2007	2008	2009	2010	2011	2012
<b>Брестская область</b>								
Число родившихся в среднем за год на 1 000 женщин в возрасте, лет:								
до 20	26,9	26,5	27,0	25,5	25,8	25,1	25,5	25,4
20-24	114,2	120,5	122,8	124,3	120,8	115,7	117,6	127,2
25-29	86,6	92,4	104,0	107,4	110,3	112,3	118,9	124,4
30-34	44,1	48,6	55,2	61,4	60,9	65,1	70,3	73,1
35-39	16,0	16,8	21,1	21,9	23,0	23,9	24,7	26,0
40-44	2,4	2,6	3,2	3,2	4,3	4,0	5,1	3,5
45-49	0,2	0,1	0,1	0,1	0,1	0,1	0,1	0,2
15-49	39,7	42,2	46,0	47,7	48,3	48,9	51,4	54,0
<b>Витебская область</b>								
Число родившихся в среднем за год на 1 000 женщин в возрасте, лет:								
до 20	22,1	23,2	22,7	23,1	25,1	22,0	21,3	24,4
20-24	90,9	92,8	93,5	95,3	96,1	89,4	89,4	90,7
25-29	71,8	78,8	84,6	90,7	90,5	95,7	93,3	104,4
30-34	38,2	42,0	47,2	49,9	52,8	54,7	58,8	61,3
35-39	12,4	14,8	17,3	18,2	20,1	20,7	21,0	24,5
40-44	2,0	2,0	2,2	2,5	3,0	3,0	2,7	4,1
45-49	0,1	0,1	0,1	0,1	0,1	0,1	0,1	0,1
15-49	31,9	34,3	36,5	38,5	40,1	40,3	40,8	44,6
<b>Гомельская область</b>								
Число родившихся в среднем за год на 1 000 женщин в возрасте, лет:								
до 20	25,0	26,3	26,6	27,9	28,4	25,9	26,8	28,9
20-24	97,9	99,2	104,2	109,0	107,8	100,7	100,3	108,2
25-29	76,9	83,7	91,1	96,8	99,8	100,4	103,6	111,2
30-34	40,1	44,2	51,2	54,6	56,6	60,2	59,6	65,8
35-39	13,9	14,9	17,9	18,6	21,7	20,9	20,9	23,9
40-44	2,0	2,5	2,9	3,0	3,4	3,4	3,4	4,3
45-49	0,1	0,1	0,0	0,1	0,1	0,1	0,1	0,1
15-49	35,5	37,8	41,3	43,9	45,5	45,0	45,6	49,8

Продолжение

	2005	2006	2007	2008	2009	2010	2011	2012
<b>Гродненская область</b>								
Число родившихся в среднем за год на 1 000 женщин в возрасте, лет:								
до 20	21,3	23,6	24,3	24,4	24,2	21,9	22,9	23,0
20-24	99,7	110,7	117,7	119,6	115,2	110,0	110,2	118,5
25-29	82,2	93,0	101,1	108,2	106,1	109,7	115,5	121,2
30-34	39,8	47,7	52,6	55,1	59,9	60,0	64,3	70,7
35-39	14,1	14,6	17,4	19,7	21,6	21,9	22,7	26,3
40-44	2,1	2,1	2,3	3,0	3,5	3,8	3,7	4,8
45-49	0,1	0,1	0,0	0,0	0,1	0,2	0,1	0,1
15-49	34,6	39,0	42,4	44,7	45,3	45,4	47,5	51,5
<b>г. Минск</b>								
Число родившихся в среднем за год на 1 000 женщин в возрасте, лет:								
до 20	10,6	10,5	9,9	9,8	8,8	7,5	7,1	7,2
20-24	60,7	61,5	59,9	59,3	54,2	49,1	45,1	44,1
25-29	77,8	83,6	92,4	94,2	96,9	92,2	88,8	96,0
30-34	47,3	51,2	57,0	64,1	64,8	68,7	69,9	72,0
35-39	16,2	19,1	22,6	25,2	26,3	28,7	29,8	33,6
40-44	3,0	2,7	3,4	4,3	4,5	4,7	5,4	6,4
45-49	0,1	0,1	0,2	0,1	0,2	0,2	0,2	0,2
15-49	31,0	33,5	36,5	38,9	39,5	39,2	39,2	42,1
<b>Минская область</b>								
Число родившихся в среднем за год на 1 000 женщин в возрасте, лет:								
до 20	28,0	28,7	27,7	27,0	27,7	27,8	28,6	31,3
20-24	106,9	110,0	112,4	114,5	119,5	113,7	116,3	128,8
25-29	81,9	86,9	96,1	100,8	103,5	112,3	115,0	124,5
30-34	40,3	47,4	51,9	56,2	60,8	63,9	65,9	72,4
35-39	13,7	15,9	18,0	20,0	21,2	23,1	23,0	26,6
40-44	2,2	2,3	2,7	3,2	3,6	3,2	3,8	3,6
45-49	0,1	0,2	0,2	0,0	0,1	0,1	0,2	0,1
15-49	36,4	39,2	42,0	44,0	46,4	48,1	49,6	54,5
<b>Могилевская область</b>								
Число родившихся в среднем за год на 1 000 женщин в возрасте, лет:								
до 20	24,0	26,3	24,1	25,9	26,2	25,4	26,1	29,8
20-24	94,5	98,5	103,3	108,9	105,0	99,6	101,3	110,3
25-29	75,4	81,8	90,6	92,3	95,6	96,2	101,8	106,7
30-34	41,0	43,2	50,7	52,3	55,3	55,5	60,2	64,3
35-39	12,9	15,4	18,0	20,1	20,3	19,9	21,6	24,5
40-44	2,7	2,7	3,0	2,9	3,5	3,6	3,6	3,8
45-49	0,2	0,1	0,2	0,1	0,1	0,1	0,0	0,1
15-49	34,4	37,0	40,3	42,5	43,5	42,9	45,1	48,5

## 2.21. Родившиеся живыми по брачному состоянию матери

(в процентах к итогу)

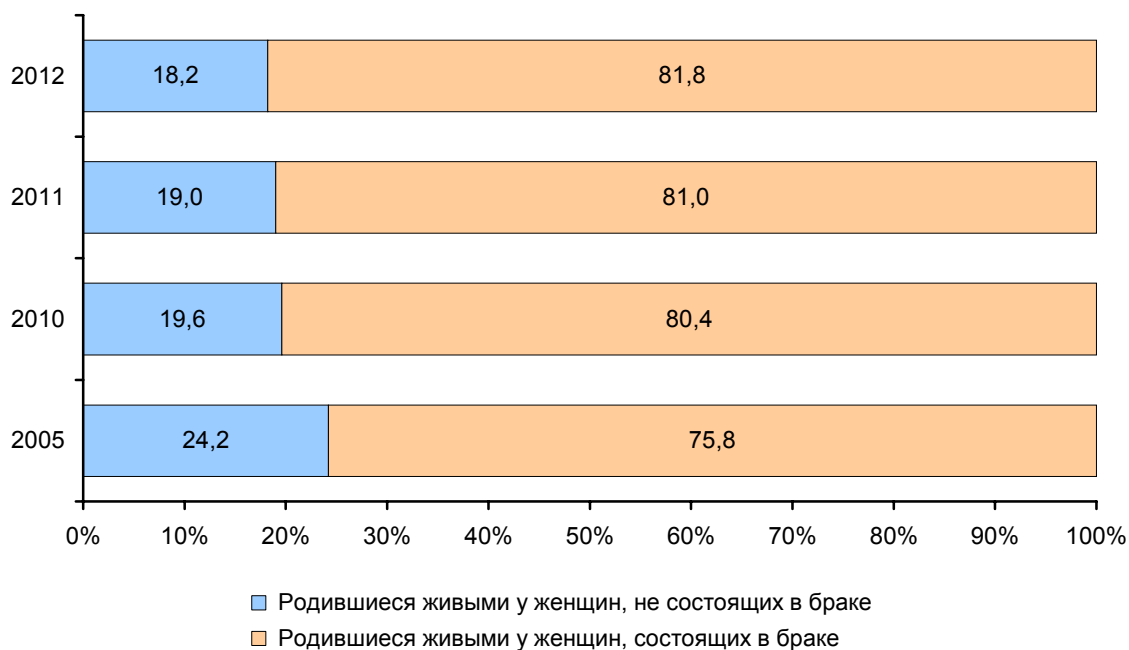

## 2.22. Родившиеся живыми у женщин, не состоящих в браке

	2005	2006	2007	2008	2009	2010	2011	2012
<b>Родившиеся живыми – всего</b>	<b>21 868</b>	<b>21 912</b>	<b>21 925</b>	<b>21 698</b>	<b>21 766</b>	<b>21 177</b>	<b>20 734</b>	<b>21 075</b>
в том числе:								
города и поселки городского типа	13 824	13 667	13 755	13 776	13 922	13 712	13 724	14 109
сельские населенные пункты	8 044	8 245	8 170	7 922	7 844	7 465	7 010	6 966
Удельный вес родившихся живыми у женщин, не состоящих в браке, в общем числе родившихся живыми, процентов	24,2	22,7	21,2	20,1	19,9	19,6	19,0	18,2
в том числе:								
города и поселки городского типа	20,9	19,2	17,8	16,9	16,8	16,7	16,4	15,8
сельские населенные пункты	33,2	32,3	30,8	30,2	29,6	29,0	27,3	26,0

### 2.23. Родившиеся живыми по возрасту и брачному состоянию матери по областям и г. Минску

	Всего родившихся живыми, человек			Из них у женщин, не состоявших в браке					
				всего, человек			в процентах к общему числу родившихся живыми у женщин данного возраста		
	2005	2011	2012	2005	2011	2012	2005	2011	2012
<b>Республика Беларусь</b>									
<b>Всего</b>	<b>90 508</b>	<b>109 147</b>	<b>115 893</b>	<b>21 868</b>	<b>20 734</b>	<b>21 075</b>	<b>24,2</b>	<b>19,0</b>	<b>18,2</b>
из них у матерей в возрасте, лет:									
до 20	8 277	5 751	5 727	3 515	2 325	2 238	42,5	40,4	39,1
20-24	34 459	32 351	32 934	7 639	6 112	5 991	22,2	18,9	18,2
25-29	27 386	39 107	42 412	5 381	5 725	5 845	19,6	14,6	13,8
30-34	14 381	22 402	24 111	3 428	4 095	4 225	23,8	18,3	17,5
35-39	4 907	8 080	9 108	1 460	1 993	2 240	29,8	24,7	24,6
40-44	954	1 359	1 495	330	423	467	34,6	31,1	31,2
45-49	51	46	52	25	12	15	49,0	26,1	28,8
<b>Брестская область</b>									
<b>Всего</b>	<b>14 882</b>	<b>17 635</b>	<b>18 214</b>	<b>2 489</b>	<b>2 505</b>	<b>2 492</b>	<b>16,7</b>	<b>14,2</b>	<b>13,7</b>
из них у матерей в возрасте, лет:									
до 20	1 432	1 018	956	421	313	287	29,4	30,7	30,0
20-24	5 821	5 462	5 652	807	699	638	13,9	12,8	11,3
25-29	4 385	6 120	6 441	614	645	692	14,0	10,5	10,7
30-34	2 278	3 511	3 648	404	543	539	17,7	15,5	14,8
35-39	812	1 257	1 313	192	233	268	23,6	18,5	20,4
40-44	136	254	175	39	65	47	28,7	25,6	26,9
45-49	9	6	12	3	—	4	33,3	—	33,3
<b>Витебская область</b>									
<b>Всего</b>	<b>10 733</b>	<b>12 348</b>	<b>13 193</b>	<b>3 410</b>	<b>3 021</b>	<b>2 969</b>	<b>31,8</b>	<b>24,5</b>	<b>22,5</b>
из них у матерей в возрасте, лет:									
до 20	1 083	735	778	582	335	316	53,7	45,6	40,6
20-24	4 175	3 952	3 896	1 282	981	956	30,7	24,8	24,5
25-29	3 078	4 171	4 731	789	814	816	25,6	19,5	17,2
30-34	1 708	2 451	2 558	495	574	507	29,0	23,4	19,8
35-39	560	909	1 042	199	271	305	35,5	29,8	29,3
40-44	105	118	179	40	37	65	38,1	31,4	36,3
45-49	3	4	5	2	1	—	66,7	25,0	—
<b>Гомельская область</b>									
<b>Всего</b>	<b>14 119</b>	<b>16 612</b>	<b>17 789</b>	<b>4 259</b>	<b>4 074</b>	<b>4 278</b>	<b>30,2</b>	<b>24,5</b>	<b>24,0</b>
из них у матерей в возрасте, лет:									
до 20	1 416	1 088	1 093	719	539	552	50,8	49,5	50,5
20-24	5 559	5 214	5 388	1 523	1 299	1 285	27,4	24,9	23,8
25-29	4 134	5 857	6 294	1 031	1 138	1 171	24,9	19,4	18,6
30-34	2 123	3 182	3 542	645	709	783	30,4	22,3	22,1
35-39	731	1 089	1 241	259	321	404	35,4	29,5	32,6
40-44	124	173	222	55	62	77	44,4	35,8	34,7
45-49	7	5	5	2	2	2	28,6	40,0	40,0

Продолжение

	Всего родившихся живыми, человек			Из них у женщин, не состоявших в браке					
				всего, человек			в процентах к общему числу родившихся живыми у женщин данного возраста		
	2005	2011	2012	2005	2011	2012	2005	2011	2012
<b>Гродненская область</b>									
<b>Всего</b>	<b>10 041</b>	<b>12 538</b>	<b>13 324</b>	<b>1 562</b>	<b>1 717</b>	<b>1 779</b>	<b>15,6</b>	<b>13,7</b>	<b>13,4</b>
из них у матерей в возрасте, лет:									
до 20	899	698	656	263	205	177	29,3	29,4	27,0
20-24	3 874	4 056	4 193	513	508	506	13,2	12,5	12,1
25-29	3 005	4 494	4 796	377	469	501	12,5	10,4	10,4
30-34	1 571	2 275	2 518	246	300	351	15,7	13,2	13,9
35-39	586	859	966	133	184	198	22,7	21,4	20,5
40-44	100	150	190	28	48	45	28,0	32,0	23,7
45-49	5	5	5	1	2	1	20,0	40,0	20,0
<b>г. Минск</b>									
<b>Всего</b>	<b>16 536</b>	<b>21 123</b>	<b>22 637</b>	<b>2 845</b>	<b>2 796</b>	<b>2 874</b>	<b>17,2</b>	<b>13,2</b>	<b>12,7</b>
из них у матерей в возрасте, лет:									
до 20	872	470	438	308	164	148	35,3	34,9	33,8
20-24	5 588	4 570	4 472	805	571	595	14,4	12,5	13,3
25-29	5 751	8 275	9 159	794	799	834	13,8	9,7	9,1
30-34	3 074	5 455	5 850	598	754	739	19,5	13,8	12,6
35-39	987	1 994	2 297	251	407	432	25,4	20,4	18,8
40-44	228	329	400	61	84	114	26,8	25,5	28,5
45-49	11	15	13	6	4	4	54,5	26,7	30,8
<b>Минская область</b>									
<b>Всего</b>	<b>13 743</b>	<b>16 752</b>	<b>17 960</b>	<b>3 781</b>	<b>3 382</b>	<b>3 509</b>	<b>27,5</b>	<b>20,2</b>	<b>19,5</b>
из них у матерей в возрасте, лет:									
до 20	1 497	972	985	668	380	386	44,6	39,1	39,2
20-24	5 425	5 270	5 410	1 381	1 020	1 020	25,5	19,4	18,9
25-29	3 964	6 039	6 626	924	955	1 032	23,3	15,8	15,6
30-34	1 991	3 138	3 462	512	643	682	25,7	20,5	19,7
35-39	714	1 123	1 286	233	307	325	32,6	27,3	25,3
40-44	136	192	180	50	66	58	36,8	34,4	32,2
45-49	7	10	7	4	3	2	57,1	30,0	28,6
<b>Могилевская область</b>									
<b>Всего</b>	<b>10 454</b>	<b>12 139</b>	<b>12 776</b>	<b>3 522</b>	<b>3 239</b>	<b>3 174</b>	<b>33,7</b>	<b>26,7</b>	<b>24,8</b>
из них у матерей в возрасте, лет:									
до 20	1 078	770	821	554	389	372	51,4	50,5	45,3
20-24	4 017	3 827	3 923	1 328	1 034	991	33,1	27,0	25,3
25-29	3 069	4 151	4 365	852	905	799	27,8	21,8	18,3
30-34	1 636	2 390	2 533	528	572	624	32,3	23,9	24,6
35-39	517	849	963	193	270	308	37,3	31,8	32,0
40-44	125	143	149	57	61	61	45,6	42,7	40,9
45-49	9	1	5	7	—	2	77,8	—	40,0

## 2.24. Родившиеся живыми по возрасту матери и очередности рождения

(человек)

	Всего	В том числе по очередности рождения						
		первы- ми	вторы- ми	треть- ими	четвер- тыми	пятыми	шесты- ми и более	не ука- зано
<b>2005 г.</b>								
<b>Число родившихся живыми – всего</b>	<b>90 508</b>	<b>52 689</b>	<b>28 427</b>	<b>6 440</b>	<b>1 749</b>	<b>679</b>	<b>505</b>	<b>19</b>
из них у матерей в возрасте, лет:								
до 20	8 277	7 757	493	25	2	–	–	–
20-24	34 459	27 450	6 055	796	138	18	2	–
25-29	27 386	13 196	11 578	1 978	429	155	50	–
30-34	14 381	3 323	7 833	2 214	626	219	166	–
35-39	4 907	784	2 163	1 145	399	217	199	–
40-44	954	142	271	253	146	62	80	–
45-49	51	8	15	13	6	4	5	–
<b>2010 г.</b>								
<b>Число родившихся живыми – всего</b>	<b>108 050</b>	<b>56 521</b>	<b>39 038</b>	<b>9 230</b>	<b>2 034</b>	<b>768</b>	<b>452</b>	<b>7</b>
из них у матерей в возрасте, лет:								
до 20	6 080	5 672	393	15	–	–	–	–
20-24	33 616	25 783	6 882	830	105	15	1	–
25-29	37 815	18 733	15 719	2 689	477	140	57	–
30-34	21 292	4 913	11 801	3 416	736	286	140	–
35-39	7 876	1 238	3 790	1 898	562	230	158	–
40-44	1 260	154	424	358	145	91	88	–
45-49	50	4	15	17	4	2	8	–
<b>2011 г.</b>								
<b>Число родившихся живыми – всего</b>	<b>109 147</b>	<b>55 577</b>	<b>40 281</b>	<b>9 995</b>	<b>2 096</b>	<b>761</b>	<b>437</b>	<b>–</b>
из них у матерей в возрасте, лет:								
до 20	5 751	5 311	416	23	1	–	–	–
20-24	32 351	24 566	6 824	827	107	26	1	–
25-29	39 107	19 101	16 330	2 965	521	150	40	–
30-34	22 402	5 120	12 321	3 754	779	275	153	–
35-39	8 080	1 269	3 883	2 021	515	237	155	–
40-44	1 359	182	476	383	163	71	84	–
45-49	46	7	15	14	5	2	3	–
<b>2012 г.</b>								
<b>Число родившихся живыми – всего</b>	<b>115 893</b>	<b>58 661</b>	<b>42 979</b>	<b>10 644</b>	<b>2 366</b>	<b>755</b>	<b>488</b>	<b>–</b>
из них у матерей в возрасте, лет:								
до 20	5 727	5 297	405	25	–	–	–	–
20-24	32 934	25 095	6 817	871	131	17	3	–
25-29	42 412	20 792	17 751	3 111	547	158	53	–
30-34	24 111	5 747	13 084	3 955	879	275	171	–
35-39	9 108	1 504	4 343	2 235	637	226	163	–
40-44	1 495	202	552	420	158	75	88	–
45-49	52	9	12	16	8	2	5	–



## 2.25. Распределение родившихся живыми по очередности рождения

(в процентах к общему числу родившихся живыми)

Города и поселки городского типа

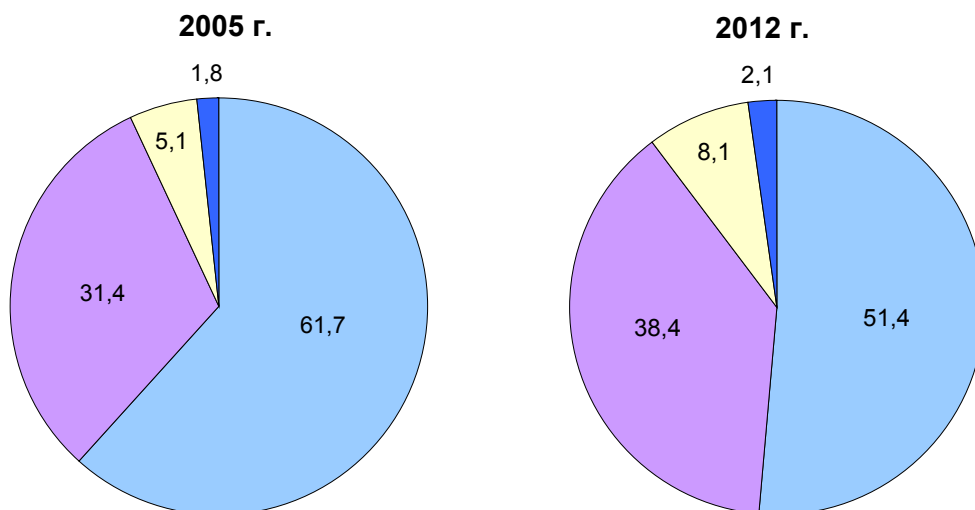

Сельские населенные пункты

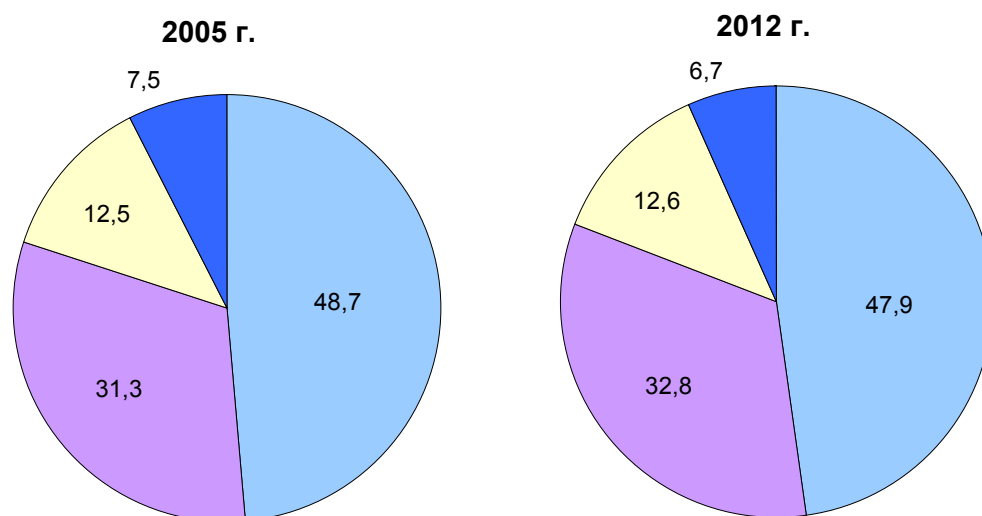

■ Первый  
■ Второй  
■ Третий  
■ Четвертый и более

**2.26. Средний возраст матери при рождении ребенка**

(лет)

	2005	2006	2007	2008	2009	2010	2011	2012
<b>Средний возраст матери при рождении ребенка – всего</b>	<b>26,2</b>	<b>26,3</b>	<b>26,6</b>	<b>26,8</b>	<b>27,0</b>	<b>27,3</b>	<b>27,5</b>	<b>27,6</b>
в том числе в:								
городах и поселках городского типа	26,4	26,6	26,9	27,0	27,3	27,6	27,8	28,0
сельских населенных пунктах	25,5	25,7	25,9	25,9	26,1	26,2	26,4	26,4
<b>Средний возраст матери при рождении первого ребенка – всего</b>	<b>23,9</b>	<b>24,0</b>	<b>24,2</b>	<b>24,4</b>	<b>24,6</b>	<b>24,9</b>	<b>25,1</b>	<b>25,2</b>
в том числе в:								
городах и поселках городского типа	24,3	24,4	24,6	24,8	25,0	25,3	25,5	25,7
сельских населенных пунктах	22,5	22,6	22,8	22,9	23,1	23,3	23,5	23,7

**2.27. Средний возраст матери при рождении ребенка**

(лет)



**2.28. Репродуктивные установки женщин в возрасте 15-49 лет**

(по данным МИКС4; 2012 год; в процентах)

	Всего по республике	В том числе	
		города и поселки городского типа	сельские населенные пункты
Удельный вес женщин, для которых рождение последнего ребенка было желанным <sup>1)</sup>	97,5	97,7	96,7
Удельный вес беременных женщин, для которых беременность желанна <sup>2)</sup>	92,1	94,4	83,3
Удельный вес женщин, которые хотели бы родить ребенка в будущем, – всего	41,8	43,6	36,5
из них:			
в течение года	17,2	16,9	18,3
через 1-2 года	17,8	18,3	15,8
через 3-4 года	14,4	15,6	9,9
через 5 лет и более	9,8	9,4	10,9
после вступления в брак	32,3	31,3	36,1
срок рождения не указан	8,5	8,5	9,0
Удельный вес беременных женщин, которые хотели бы родить ребенка в будущем <sup>2)</sup> , – всего	42,1	43,3	37,6
из них:			
через 1-2 года	16,5	18,1	10,0
через 3-4 года	50,6	51,8	45,4
через 5 лет и более	27,1	26,4	30,0
срок рождения не указан	5,8	3,7	14,6

<sup>1)</sup> Показатель рассчитан для женщин, которые родили живого ребенка в течение двух лет, предшествовавших проведению МИКС4.

<sup>2)</sup> Показатель рассчитан для женщин, которые были беременны на момент проведения МИКС4.

**2.29. Ожидаемая продолжительность жизни при рождении**

(число лет)

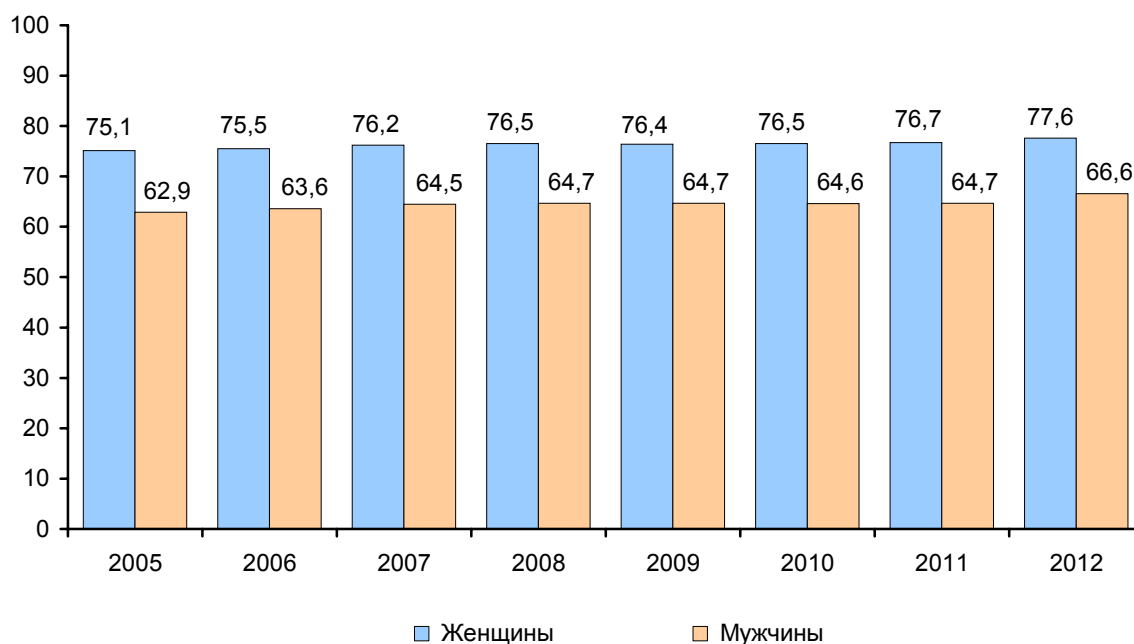
**2.30. Ожидаемая продолжительность жизни при рождении по областям и г. Минску**

(число лет)

	Всего			Города и поселки городского типа			Сельские населенные пункты		
	все население	мужчины	женщины	все население	мужчины	женщины	все население	мужчины	женщины
<b>2005 г.</b>									
<b>Республика Беларусь</b>	<b>68,8</b>	<b>62,9</b>	<b>75,1</b>	<b>70,5</b>	<b>64,9</b>	<b>76,1</b>	<b>64,5</b>	<b>58,2</b>	<b>72,7</b>
Области:									
Брестская	69,3	63,3	75,7	70,6	65,0	76,2	66,7	60,4	74,5
Витебская	68,1	62,1	74,5	69,9	64,2	75,3	64,0	57,4	72,6
Гомельская	68,5	62,5	75,0	70,1	64,2	75,9	64,6	58,2	72,6
Гродненская	67,7	61,5	74,5	70,1	64,2	75,8	63,0	56,6	71,8
г. Минск	72,3	67,0	77,2	72,3	67,0	77,2	—	—	—
Минская	67,3	61,3	74,0	69,6	63,9	75,4	64,6	58,4	72,3
Могилевская	67,7	61,8	74,1	69,3	63,7	75,0	62,9	57,0	70,9

Продолжение

	Всего			Города и поселки городского типа			Сельские населенные пункты		
	все население	мужчины	женщины	все население	мужчины	женщины	все население	мужчины	женщины
<b>2010 г.</b>									
<b>Республика Беларусь</b>	<b>70,4</b>	<b>64,6</b>	<b>76,5</b>	<b>72,1</b>	<b>66,4</b>	<b>77,6</b>	<b>66,1</b>	<b>60,1</b>	<b>73,8</b>
Области:									
Брестская	70,9	65,1	77,0	72,5	66,9	77,9	67,9	61,7	75,4
Витебская	69,5	63,5	75,8	71,1	65,1	76,9	65,4	59,5	73,2
Гомельская	69,7	63,8	75,9	71,4	65,6	77,0	65,4	59,2	73,1
Гродненская	70,1	64,2	76,3	72,1	66,3	77,7	65,8	59,7	73,6
г. Минск	73,5	68,0	78,4	73,5	68,0	78,4	—	—	—
Минская	68,9	62,9	75,6	71,2	65,1	77,1	66,4	60,4	73,8
Могилевская	69,6	63,9	75,7	71,4	65,8	76,9	64,5	58,7	72,4
<b>2011 г.</b>									
<b>Республика Беларусь</b>	<b>70,6</b>	<b>64,7</b>	<b>76,7</b>	<b>72,2</b>	<b>66,4</b>	<b>77,8</b>	<b>66,4</b>	<b>60,3</b>	<b>74,1</b>
Области:									
Брестская	71,0	65,1	77,2	72,5	66,8	77,9	68,2	61,9	76,1
Витебская	69,9	63,8	76,2	71,7	65,6	77,7	65,1	59,5	72,7
Гомельская	69,9	63,9	76,1	71,6	65,8	77,2	65,2	58,9	73,0
Гродненская	70,4	64,4	76,5	72,3	66,4	77,8	66,2	60,3	73,7
г. Минск	73,6	67,9	78,7	73,6	67,9	78,7	—	—	—
Минская	69,3	63,2	76,0	71,1	65,1	76,9	67,3	61,0	75,1
Могилевская	69,6	63,7	75,7	71,4	65,6	77,1	64,2	58,4	71,8
<b>2012 г.</b>									
<b>Республика Беларусь</b>	<b>72,2</b>	<b>66,6</b>	<b>77,6</b>	<b>73,5</b>	<b>68,0</b>	<b>78,5</b>	<b>68,4</b>	<b>62,7</b>	<b>75,3</b>
Области:									
Брестская	72,6	67,1	78,1	74,0	68,7	78,8	69,9	64,0	76,7
Витебская	71,2	65,6	76,7	72,6	66,9	77,7	66,9	61,4	73,8
Гомельская	71,4	65,6	77,1	72,7	67,1	77,9	67,6	61,5	74,9
Гродненская	72,0	66,3	77,6	73,6	68,1	78,6	68,0	62,3	75,4
г. Минск	74,9	69,6	79,4	74,9	69,6	79,4	—	—	—
Минская	71,0	65,3	76,9	72,4	66,5	77,9	69,3	63,6	75,8
Могилевская	71,2	65,7	76,8	72,7	67,1	78,0	66,5	61,3	72,9

### 3. СОСТОЯНИЕ ЗДОРОВЬЯ И МЕДИЦИНСКОЕ ОБСЛУЖИВАНИЕ

В раздел включены статистические данные о заболеваемости населения по основным группам болезней, численности инвалидов, об отношении населения к курению. Приводятся данные о сети и кадрах медицинских организаций и другая информация.

**Заболеваемость** – это впервые зарегистрированные в отчетном году случаи заболеваний. Исчисляется отношением числа больных с впервые установленным диагнозом данного заболевания к среднегодовой численности населения. Полученный результат умножается на 100 000.

**Болезненность** (контингент больных) – это совокупность всех больных данной болезнью, обратившихся в амбулаторно-поликлинические учреждения как в текущем, так и в предыдущие годы и состоящих на учете на конец отчетного года. Показатель характеризует степень распространения заболевания. Исчисляется отношением числа всех больных данной болезнью, то есть состоящих на учете на конец отчетного года из числа обратившихся к врачам в текущем и в предыдущие годы к численности населения на конец текущего года. Полученный результат умножается на 100 000.

В целях предупреждения и снижения заболеваемости у детей проводятся профилактические прививки. Своевременность и полнота **охвата профилактическими прививками** определяется отношением числа детей, вакцинированных против дифтерии, кори, коклюша, эпидемического паротита, полиомиелита, к числу детей, достигших в отчетном году возраста одного года. Полученный результат умножается на 100.

Распространение кишечных инфекций среди детей в значительной степени зависит от санитарного состояния детских учреждений. Самыми распространенными заболеваниями в детском возрасте являются грипп и острые инфекции верхних дыхательных путей.

Внебольничная акушерско-гинекологическая помощь женщинам осуществляется в основном женскими консультациями. Исход беременности и родов для матери и плода зависит от предупреждения, своевременного выявления и лечения ряда заболеваний и осложнений у беременных. Беременные, поступившие под наблюдение в женские консультации, обычно заканчивают беременность родами в срок или преждевременными родами, и лишь в некоторых случаях у них наступает самопроизвольный аборт или выясняется необходимость аборта по медицинским показаниям.

**Младенческая смертность** – число детей, умерших в возрасте до 1 года.

**Коэффициенты младенческой смертности** рассчитывается как сумма двух составляющих, первая из которых – отношение числа умерших в возрасте до одного года из родившихся в том году, для которого вычисляется коэффициент, к общему числу родившихся в том же году, а вторая – отношение числа умерших в возрасте до одного года из родившихся в предыдущем году к общему числу родившихся в предыдущем году. Исчисляется в промилле (на 1 000 родившихся живыми).

**Коэффициент детской смертности** отражает уровень смертности детей в возрасте 0-4 года и рассчитывается по аналогии с вычислением коэффициента младенческой смертности.

**Коэффициент материнской смертности** – число женщин, умерших от осложнений беременности, родов и послеродового периода (в течение 42 дней после родов) на 100 000 родившихся живыми.

**Инвалидом** признается лицо, которое в связи с ограничением жизнедеятельности вследствие наличия физических или умственных недостатков нуждается в социальной помощи и защите. Ограничение жизнедеятельности лица выражается в полной или частичной утрате им способности или возможности осуществлять самообслуживание, передвижение, ориентацию, общение, контроль за своим поведением, а также заниматься трудовой деятельностью.

В численность лиц, **впервые признанных инвалидами**, включаются лица, которым инвалидность впервые установлена в отчетном году (первичная инвалидность).

**Общая инвалидность** характеризует контингенты инвалидов, состоящих на учете в органах социальной защиты, независимо от времени признания их инвалидами.

**Больничные организации** – организации здравоохранения, оказывающие медицинскую помощь в стационарных условиях. В их число включаются больницы, госпитали, республиканские научно-практические центры, родильные дома, диспансеры и медико-санитарные части, имеющие в своем составе стационарные отделения, а также прочие организации здравоохранения, имеющие больничные койки.

В больничных организациях учету подлежат **койки**, оборудованные необходимым инвентарем и готовые принять пациентов, независимо от того, заняты они пациентами или нет, по состоянию на 31 декабря отчетного года. В число коек не включаются койки для матерей в детских отделениях, койки для новорожденных в родильных отделениях.

**Амбулаторно-поликлинические организации** – организации здравоохранения всех форм собственности, оказывающие медицинскую помощь в амбулаторных условиях и (или) проводящие медицинскую экспертизу (поликлиники, амбулатории, диспансеры, медико-санитарные части и прочие).

**В численность врачей-специалистов** с 2005 по 2009 гг. включены лица, имеющие высшее медицинское образование, занятые на конец года в организациях, оказывающих амбулаторную, стационарную, скорую медицинскую помощь, санитарных организациях, учреждениях социального обеспечения, научно-практических центрах, учреждениях по подготовке, переподготовке и повышению квалификации медицинских и фармацевтических кадров, в аппарате органов управления здравоохранения и других. С 2010 года – лица, имеющие высшее медицинское образование, для которых полученное образование является обязательным условием для выполнения должностных функций, то есть занятые на конец года на должностях врачей-специалистов в организациях, оказывающих амбулаторную, стационарную, скорую медицинскую помощь, учреждениях социального обеспечения, в санитарно-гигиенических учреждениях и медико-диагностических службах.

К врачам акушерам-гинекологам относятся лица, имеющие высшее медицинское образование по специальности «Акушерство и гинекология», к врачам-педиатрам – по специальности «Педиатрия».

**В численность средних медицинских работников** с 2005 по 2009 гг. включены лица, имеющие среднее специальное медицинское образование, занятые на конец года в организациях, оказывающих амбулаторную, стационарную, скорую медицинскую помощь, санитарных организациях, учреждениях социального обеспечения, научно-практических центрах, детских дошкольных учреждениях, школах, домах ребенка и других. С 2010 года – лица, имеющие среднее специальное медицинское образование, занятые на конец года на должностях специалистов со средним специальным медицинским образованием в организациях, оказывающих амбулаторную, стационарную, скорую медицинскую помощь, в санитарно-гигиенических учреждениях и медико-диагностических службах, детских дошкольных учреждениях, школах, домах ребенка и других.



### 3.1. Лечебно-профилактические организации и медицинские работники

(на конец года)

	2005	2006	2007	2008	2009	2010	2011	2012
Число больничных организаций <sup>1)</sup>	711	725	792	773	661	661	656	657
Число больничных коек								
всего, тыс.	108,8	108,8	108,9	107,7	107,0	108,7	106,6	106,6
на 10 000 человек населения, единиц	113,0	113,6	114,2	113,2	112,6	114,6	112,6	112,7
Из общего числа больничных коек:								
койки для больных детей								
всего, тыс.	14,9	14,9	14,9	14,8	14,5	14,3	13,9	14,1
на 10 000 детей в возрасте 0-17 лет, единиц	77,6	80,1	82,4	82,9	82,8	82,6	80,6	81,2
койки для беременных и рожениц								
всего, тыс.	5,4	5,5	5,5	5,5	5,5	5,4	5,4	5,3
на 10 000 женщин в возрасте 15-49 лет, единиц	20,9	20,7	20,9	21,9	22,1	22,1	22,6	22,6
койки для гинекологических пациенток								
всего, тыс.	4,6	4,6	4,4	4,3	4,2	4,2	4,1	4,1
на 10 000 женщин, единиц	9,0	8,9	8,5	8,5	8,3	8,3	8,0	8,1
Число амбулаторно-поликлинических организаций	2 005	2 022	2 027	2 208	2 205	2 228	2 292	2 263
Число женских консультаций и число организаций здравоохранения, имеющих в составе женские консультации	120	123	122	121	133	142	132	126
Число детских поликлиник и число организаций здравоохранения, имеющих в составе детские отделения (кабинеты)	439	502	434	427	445	465	465	468

Продолжение

	2005	2006	2007	2008	2009	2010	2011	2012
Число фельдшерско-акушерских пунктов	2 527	2 480	2 431	2 423	2 429	2 399	2 359	2 324
Численность врачей-специалистов <sup>2)</sup>								
всего, тыс. человек	45,6	46,4	47,0	48,1	49,4	45,3	48,0	48,8
на 10 000 человек населения	47,4	48,4	49,2	50,6	52,0	47,8	50,7	51,6
врачи педиатрического профиля								
всего, человек	3 790	3 823	3 896	3 943	3 925	3 654	3 697	3 780
на 10 000 детей в возрасте 0-17 лет	19,7	20,5	21,4	22,1	22,3	21,0	21,4	21,7
акушеры-гинекологи								
всего, человек	2 598	2 522	2 526	2 604	2 618	2 503	2 525	2 563
на 10 000 женщин	5,1	4,9	4,9	5,1	5,2	4,9	5,0	5,1
Из общей численности врачей-специалистов – численность практикующих врачей								
всего, тыс. человек	...	...	...	...	...	33,3	35,9	36,8
на 10 000 человек населения	...	...	...	...	...	35,1	38,0	38,8
Численность средних медицинских работников <sup>2)</sup>								
всего, тыс. человек	118,5	118,3	118,2	120,6	122,2	121,8	122,0	125,1
на 10 000 человек населения	123,1	121,8	121,9	126,8	128,7	128,5	128,9	132,2
акушеры								
всего, человек	5 115	5 020	4 921	4 880	4 814	4 877	4 903	4 919
на 10 000 женщин	9,9	9,7	9,5	9,5	9,5	9,6	9,7	9,7

<sup>1)</sup> С 2009 года изменен порядок учета больничных организаций.

<sup>2)</sup> С 2010 года в численность врачей-специалистов и средних медицинских работников не включаются занятые в учреждениях по подготовке, переподготовке и повышению квалификации медицинских и фармацевтических кадров, в аппарате органов управления в области здравоохранения.

**3.2. Заболеваемость населения по основным группам болезней**

	Всего, тысяч единиц				На 100 000 человек населения			
	2005	2010	2011	2012	2005	2010	2011	2012
<b>Число зарегистрированных случаев заболеваний с впервые установленным диагнозом</b>	<b>8 123,0</b>	<b>8 299,1</b>	<b>8 501,6</b>	<b>7 849,4</b>	<b>84 055,3</b>	<b>87 445,2</b>	<b>89 743,6</b>	<b>82 935,3</b>
из них:								
некоторые инфекционные и паразитарные болезни	357,6	308,4	325,4	321,2	3 700,5	3 249,5	3 435,0	3 393,6
новообразования	96,7	108,0	115,0	111,8	1 001,0	1 137,5	1 214,3	1 180,8
болезни эндокринной системы, расстройства питания, нарушения обмена веществ	70,5	70,1	68,3	72,2	729,3	738,6	720,6	762,4
болезни крови, кровеносных органов и отдельные нарушения, вовлекающие иммунный механизм	24,8	22,7	21,7	22,2	256,8	239,5	229,4	234,9
психические расстройства и расстройства поведения	152,6	154,9	153,3	145,1	1 578,8	1 631,9	1 618,2	1 533,4
болезни нервной системы	72,8	57,0	53,7	51,1	752,9	600,1	567,1	540,3
болезни глаза и его придаточного аппарата	284,4	293,9	282,4	272,0	2 942,5	3 097,2	2 981,5	2 874,4
болезни уха и сосцевидного отростка	225,6	236,0	233,6	224,1	2 334,3	2 486,7	2 466,1	2 367,4
болезни системы кровообращения	256,3	277,1	271,5	260,9	2 651,8	2 920,1	2 865,9	2 756,9
болезни органов дыхания	4 097,4	4 349,3	4 600,8	4 025,6	42 398,9	45 827,7	48 566,7	42 533,8
болезни органов пищеварения	287,4	226,6	223,1	223,8	2 973,8	2 387,9	2 355,1	2 364,4
болезни мочеполовой системы	311,9	318,9	315,6	300,6	3 227,6	3 360,7	3 331,7	3 176,5
болезни кожи и подкожной клетчатки	447,1	433,9	414,7	400,7	4 626,6	4 571,5	4 377,9	4 234,0
болезни костно-мышечной системы и соединительной ткани	428,4	424,3	409,3	422,2	4 432,8	4 470,4	4 320,2	4 460,5
врожденные аномалии (пороки развития), деформации и хромосомные нарушения	10,6	12,4	13,6	14,3	109,8	130,7	144,0	151,5
травмы, отравления и некоторые другие последствия воздействия внешних причин	808,1	811,8	799,8	779,9	8 362,4	8 554,2	8 441,9	8 240,7

### 3.3. Заболеваемость населения активным туберкулезом

	Всего, человек				В расчете на 100 000 человек населения			
	2005	2010	2011	2012	2005	2010	2011	2012
<b>Число зарегистрированных случаев заболеваний с впервые установленным диагнозом – всего</b>	<b>5 308</b>	<b>4 345</b>	<b>4 053</b>	<b>3 917</b>	<b>54,9</b>	<b>45,8</b>	<b>42,8</b>	<b>41,4</b>
мужчины	3 812	3 040	2 865	2 737	84,6	68,9	65,1	62,2
женщины	1 496	1 305	1 188	1 180	29,0	25,7	23,4	23,3
в том числе в возрасте, лет:								
0-17	159	72	63	51	8,1	4,0	3,6	2,9
мужчины	76	29	26	20	7,5	3,3	2,9	2,2
женщины	83	43	37	31	8,7	4,7	4,4	3,7
18-34	1 585	1 369	1 183	1 083	64,2	52,4	48,0	44,4
мужчины	1 051	869	763	693	84,5	67,4	60,9	55,8
женщины	534	500	420	390	43,5	36,9	34,7	32,5
35-54	2 398	2 159	1 877	1 801	82,2	68,9	66,7	64,7
мужчины	1 917	1 690	1 484	1 421	137,0	112,3	110,6	106,9
женщины	481	469	393	380	31,7	29,3	26,7	26,1
55 и старше	1 166	1 033	930	982	50,4	42,1	37,8	39,2
мужчины	768	666	592	603	89,6	71,1	64,5	64,5
женщины	398	367	338	379	27,3	25,0	21,9	24,2

### 3.4. Заболеваемости населения вирусом иммунодефицита человека (ВИЧ)

	Всего, человек				В расчете на 100 000 человек населения			
	2005	2010	2011	2012	2005	2010	2011	2012
<b>Число зарегистрированных случаев заболеваний с впервые установленным диагнозом – всего</b>	<b>751</b>	<b>1 069</b>	<b>1196</b>	<b>1223</b>	<b>7,8</b>	<b>11,3</b>	<b>12,6</b>	<b>12,9</b>
в том числе в возрасте, лет:								
0-14	35	24	23	16	2,3	1,7	1,6	1,1
15-19	32	22	17	23	4,1	3,6	3,0	4,4
20-29	390	396	396	369	26,5	26,0	26,1	24,5
30-39	224	424	497	491	16,6	31,4	36,7	36,0
40 лет и старше	70	203	263	324	1,5	4,4	5,7	7,0
Из них женщины – всего	352	506	575	564	6,8	10,0	11,3	11,1
в том числе в возрасте, лет:								
0-14	13	10	11	7	1,8	1,5	1,6	1,0
15-19	26	18	13	17	6,8	6,1	4,7	6,6
20-29	205	220	226	209	28,3	29,5	30,4	28,4
30-39	82	179	212	194	11,9	26,2	30,9	28,2
40 лет и старше	26	79	113	137	1,0	3,0	4,2	5,1

### 3.5. Заболеваемость населения злокачественными новообразованиями

	Всего, человек				В расчете на 100 000 человек населения			
	2005	2010	2011	2012	2005	2010	2011	2012
<b>Число зарегистрированных случаев заболеваний с впервые установленным диагнозом – всего</b>	<b>35 893</b>	<b>42 034</b>	<b>42 316</b>	<b>43 235</b>	<b>371,4</b>	<b>442,9</b>	<b>446,7</b>	<b>456,8</b>
мужчины	17 612	20 529	20 757	21 355	390,7	465,2	471,4	485,6
женщины	18 281	20 343	21 559	21 880	354,6	423,5	425,2	431,8
в том числе в возрасте, лет:								
0-14	168	214	187	213	11,2	15,2	13,2	14,7
мужчины	83	118	104	100	10,8	16,3	14,2	13,5
женщины	85	96	83	113	11,6	14,0	12,0	16,1
15-29	662	716	701	696	29,4	33,6	33,6	34,3
мужчины	294	253	257	279	25,7	23,2	24,1	26,8
женщины	368	463	444	417	33,2	44,5	43,6	42,1
30-39	1 213	1 304	1 386	1 374	89,8	96,7	102,3	100,8
мужчины	417	422	467	442	62,9	63,5	69,7	65,4
женщины	796	882	919	932	115,9	129,1	134,1	135,6
40-49	3 934	3 847	3 770	3 706	248,6	273,0	274,5	275,7
мужчины	1 562	1 534	1 443	1 435	204,9	227,3	219,6	223,3
женщины	2 372	2 313	2 327	2 271	289,2	315,1	324,8	323,7
50-59	7 203	9 288	9 202	9 551	604,4	669,7	651,0	666,0
мужчины	3 719	4 658	4 739	4 977	682,0	736,9	735,4	761,0
женщины	3 484	4 630	4 463	4 574	538,9	613,4	580,3	586,4
60 и старше	22 713	26 665	27 070	27 695	1 272,3	1 476,9	1 483,7	1 499,5
мужчины	11 537	13 544	13 747	14 122	1 861,2	2 162,0	2 169,7	2 199,0
женщины	11 176	13 121	13 323	13 573	959,0	1 112,9	1 118,8	1 126,6

### 3.6. Заболеваемость населения венерическими болезнями по полу и возрасту

	Всего, человек				В расчете на 100 000 человек населения			
	2005	2010	2011	2012	2005	2010	2011	2012
<b>Число зарегистрированных случаев заболевания сифилисом с впервые установленным диагнозом – всего</b>	<b>3 200</b>	<b>1 230</b>	<b>1 163</b>	<b>1 019</b>	<b>33,1</b>	<b>13,0</b>	<b>12,3</b>	<b>10,8</b>
мужчины	1 656	702	660	570	36,7	15,9	15,0	13,0
женщины	1 544	528	503	449	29,9	10,4	9,9	8,9
в том числе в возрасте, лет:								
0-14	22	11	7	4	1,5	0,8	0,5	0,3
мужчины	12	6	6	2	1,6	0,8	0,8	0,3
женщины	10	5	1	2	1,4	0,7	0,1	0,3
15-17	102	18	18	14	22,1	5,3	5,8	4,8
мужчины	23	5	7	4	9,7	2,9	4,3	2,7
женщины	79	13	11	10	35,1	7,9	7,3	7,1
18-19	218	42	53	34	67,7	15,6	20,9	14,5
мужчины	73	15	22	11	44,2	10,8	16,9	9,1
женщины	145	27	31	23	92,3	20,8	25,1	20,1
20-29	1 390	400	389	334	94,6	26,2	25,6	22,2
мужчины	677	212	205	192	91,0	27,3	26,4	25,0
женщины	713	188	184	142	98,3	25,2	24,8	19,3
30-39	741	339	336	283	54,9	25,1	24,8	20,8
мужчины	434	195	199	143	65,4	29,3	29,7	21,2
женщины	307	144	137	140	44,7	21,1	20,0	20,4
40 и старше	727	420	360	350	15,9	9,1	7,8	7,6
мужчины	437	269	221	218	22,7	13,9	11,4	11,2
женщины	290	151	139	132	11,0	5,7	5,2	4,9
<b>Число зарегистрированных случаев заболевания гонококковой инфекцией с впервые установленным диагнозом – всего</b>	<b>6 139</b>	<b>3 510</b>	<b>3 213</b>	<b>3 399</b>	<b>63,5</b>	<b>37,0</b>	<b>33,9</b>	<b>35,9</b>
мужчины	4 246	2 556	2 438	2 532	94,2	57,9	55,4	57,6
женщины	1 893	954	775	867	36,7	18,8	15,3	17,1
в том числе в возрасте, лет:								
0-14	22	12	4	10	1,5	0,9	0,3	0,7
мужчины	2	1	—	—	0,3	0,1	—	—
женщины	20	11	4	10	2,7	1,6	0,6	1,4
15-17	237	92	89	96	51,4	27,2	28,5	32,9
мужчины	99	39	39	48	41,9	22,4	24,2	32,0
женщины	138	53	50	48	61,4	32,3	33,0	33,9

Продолжение

	Всего, человек				В расчете на 100 000 человек населения			
	2005	2010	2011	2012	2005	2010	2011	2012
18-19	791	349	305	344	245,5	129,9	120,2	146,4
мужчины	442	196	187	206	267,9	141,4	143,6	170,8
женщины	349	153	118	138	222,0	117,6	95,5	120,6
20-29	3 806	2 303	2 142	2 216	259,0	151,1	141,1	147,3
мужчины	2 833	1 759	1 680	1 704	380,9	226,2	216,5	221,4
женщины	973	544	462	512	134,1	72,8	62,2	69,7
30-39	862	530	455	538	63,8	39,3	33,6	39,5
мужчины	612	409	368	431	92,2	61,5	54,9	63,8
женщины	250	121	87	107	36,4	17,7	12,7	15,6
40 и старше	421	224	218	195	9,2	4,9	4,7	4,2
мужчины	258	152	164	143	13,4	7,9	8,5	7,4
женщины	163	72	54	52	6,2	2,7	2,0	1,9

### 3.7. Заболеваемость населения алкоголизмом, наркоманией и токсикоманией

	Всего, человек				В расчете на 100 000 человек населения			
	2005	2010	2011	2012	2005	2010	2011	2012
<b>Число зарегистрированных случаев заболевания алкоголизмом и алкогольными психозами с впервые установленным диагнозом – всего</b>	<b>32 102</b>	<b>27 949</b>	<b>27 195</b>	<b>23 742</b>	<b>332,2</b>	<b>294,5</b>	<b>287,1</b>	<b>250,9</b>
в том числе в возрасте, лет:								
0-17	144	47	26	27	7,3	2,7	1,5	1,6
18-19	503	370	311	274	156,1	137,7	122,5	116,6
20-59	30 693	26 352	25 521	22 180	548,7	464,9	450,8	392,8
<b>Число зарегистрированных случаев заболевания наркоманией и токсикоманией с впервые установленным диагнозом – всего</b>	<b>853</b>	<b>1 889</b>	<b>1 486</b>	<b>1 653</b>	<b>8,8</b>	<b>19,9</b>	<b>15,7</b>	<b>17,5</b>
в том числе в возрасте, лет:								
0-17	93	26	21	10	4,7	1,5	1,2	0,6
18-19	58	104	63	119	18,0	38,7	24,8	50,6
20-59	699	1 758	1 401	1 515	12,5	31,0	24,7	26,8

### 3.8. Удельный вес курящего населения в возрасте 16 лет и старше

(по данным выборочного обследования домашних хозяйств по уровню жизни;  
на начало года; в процентах к общей численности населения соответствующей группы)

	2005	2006	2007	2008	2009	2010	2011	2012	2013
<b>Население в возрасте 16 лет и старше – всего</b>	<b>27,4</b>	<b>28,2</b>	<b>28,0</b>	<b>27,5</b>	<b>27,5</b>	<b>27,0</b>	<b>26,7</b>	<b>27,0</b>	<b>25,9</b>
в том числе:									
мужчины в возрасте, лет:									
16-19	54,3	54,4	53,2	52,8	52,3	51,1	50,5	50,4	48,6
20-29	30,5	34,6	27,6	29,6	27,5	28,0	28,0	21,8	20,1
30-39	62,0	61,4	60,5	61,9	58,4	58,4	53,3	57,4	53,7
40-49	67,8	64,8	66,1	63,0	64,4	59,0	60,5	60,0	56,4
50-59	62,3	62,9	64,3	59,9	61,2	57,9	61,7	60,8	59,0
60 и старше	53,9	52,3	50,7	52,7	53,1	54,6	52,0	52,4	52,5
женщины в возрасте, лет:									
16-19	35,3	36,1	31,3	33,4	28,9	31,4	30,3	29,9	30,8
20-29	7,2	8,3	9,0	8,7	9,2	9,8	9,6	10,2	9,7
30-39	4,7	4,7	3,7	6,2	5,2	5,5	3,3	7,2	4,6
40-49	15,3	15,7	16,9	17,0	15,6	17,6	15,6	17,3	14,1
50-59	12,8	14,9	18,0	15,9	16,8	18,1	20,2	19,2	19,2
60 и старше	7,9	11,2	10,5	10,0	11,3	12,1	13,4	12,7	14,3
Население в возрасте 16 лет и старше, проживающее в:									
городах и поселках городского типа	4,5	5,3	5,6	5,6	6,3	6,7	6,1	8,1	7,3
сельских населенных пунктах	0,7	0,4	1,1	1,1	1,4	1,4	1,3	1,8	1,9
	27,5	28,5	28,7	28,1	27,7	27,0	26,4	27,5	26,3
	27,0	27,6	26,5	26,2	26,9	26,9	27,5	25,6	24,7

### 3.9. Удельный вес курящего населения в возрасте 16 лет и старше по областям и г. Минску

(по данным выборочного обследования домашних хозяйств по уровню жизни;  
на начало года; в процентах к общей численности населения соответствующей группы)

	2005	2006	2007	2008	2009	2010	2011	2012	2013
<b>Республика Беларусь</b>	<b>27,4</b>	<b>28,2</b>	<b>28,0</b>	<b>27,5</b>	<b>27,5</b>	<b>27,0</b>	<b>26,7</b>	<b>27,0</b>	<b>25,9</b>
Области:									
Брестская	26,1	25,1	25,1	26,0	25,9	23,4	24,7	26,6	24,1
Витебская	29,6	28,3	28,7	29,8	29,5	28,3	30,3	27,8	26,5
Гомельская	29,7	32,2	31,2	29,4	30,0	31,5	29,2	26,2	27,2
Гродненская	25,5	26,9	26,9	24,1	24,4	24,5	22,7	25,7	24,0
г. Минск	27,4	29,0	29,0	29,0	28,1	27,2	25,3	29,1	26,4
Минская	26,9	27,2	27,5	25,9	26,2	25,3	26,5	25,5	27,1
Могилевская	25,6	28,6	27,0	27,3	27,8	28,0	28,1	27,6	25,1



### 3.10. Распределение курящих мужчин и женщин в возрасте 16 лет и старше по частоте курения

(по данным выборочного обследования домашних хозяйств по уровню жизни; на начало 2013 года; в процентах к итогу)

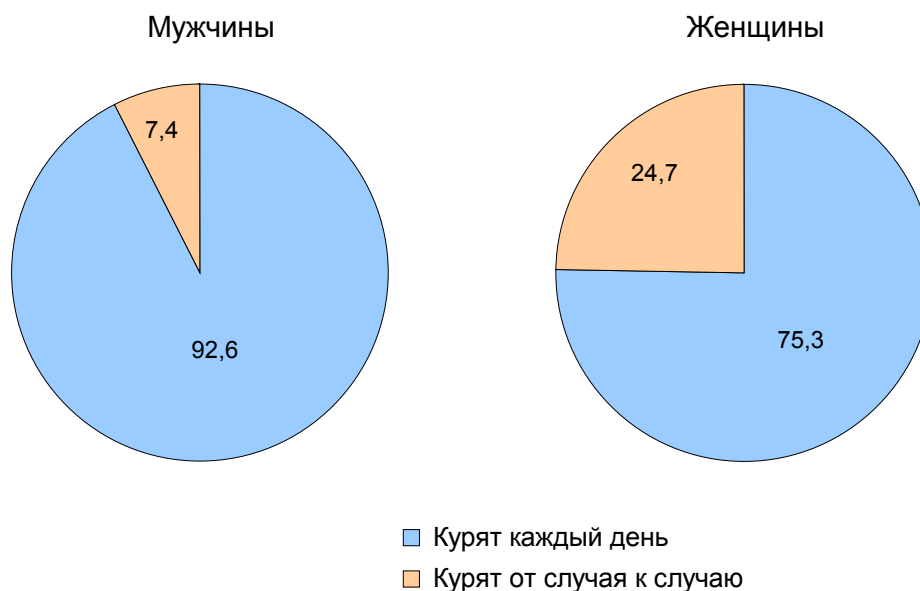

### 3.11. Распределение мужчин и женщин в возрасте 16 лет и старше по количеству сигарет, выкуренных за день

(по данным выборочного обследования домашних хозяйств по уровню жизни; на начало 2013 года; в процентах к общей численности лиц в возрасте 16 лет и старше, курящих ежедневно)

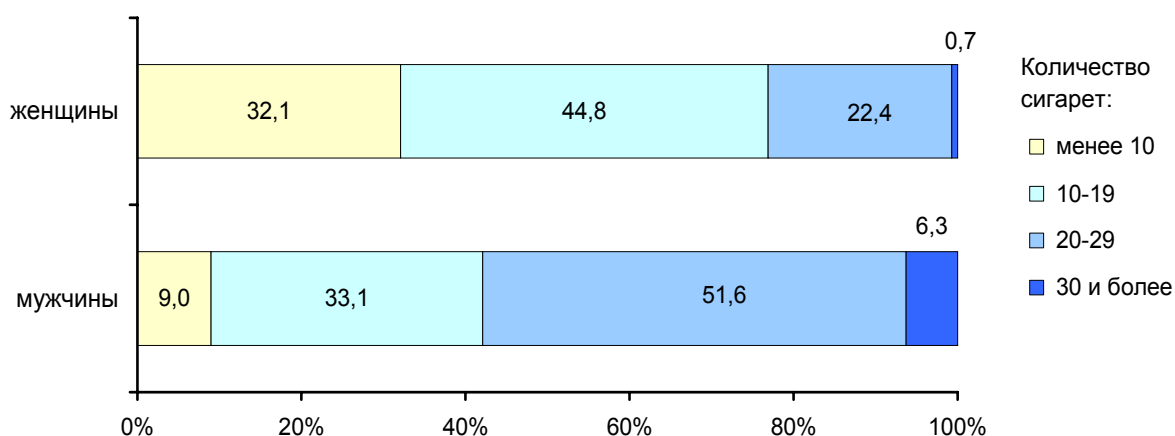

### 3.12. Распределение домашних хозяйств с детьми по числу курящих членов

(по данным выборочного обследования домашних хозяйств по уровню жизни; на начало года; в процентах к итогу)

	Всего			Города и поселки городского типа			Сельские населенные пункты		
	2005	2012	2013	2005	2012	2013	2005	2012	2013
<b>Домашние хозяйства с детьми в возрасте до 18 лет – всего</b>	<b>100</b>	<b>100</b>	<b>100</b>	<b>100</b>	<b>100</b>	<b>100</b>	<b>100</b>	<b>100</b>	<b>100</b>
в том числе по числу курящих в возрасте 16 лет и старше:									
нет курящих	40,1	42,2	43,7	41,9	43,4	44,7	35,2	38,1	40,2
1 курящий	48,5	40,5	41,4	46,4	38,5	40,4	54,0	47,2	44,8
2 и более курящих	11,4	17,3	14,9	11,7	18,1	14,9	10,8	14,7	15,0

### 3.13. Удельный вес населения в возрасте 16 лет и старше, страдающего избыточным весом

(по данным выборочного обследования домашних хозяйств по уровню жизни; на начало года; в процентах к общей численности населения соответствующей группы)

	2005	2006	2007	2008	2009	2010	2011	2012	2013
<b>Население в возрасте 16 лет и старше – всего</b>	<b>15,5</b>	<b>16,3</b>	<b>17,9</b>	<b>19,3</b>	<b>20,4</b>	<b>20,7</b>	<b>21,0</b>	<b>21,9</b>	<b>22,6</b>
в том числе проживающее в:									
городах и поселках городского типа	15,1	15,6	17,5	18,3	19,8	19,8	20,0	21,4	21,7
сельских населенных пунктах	16,6	18,0	18,8	21,7	21,8	23,0	23,6	23,5	24,8
<b>Мужчины – всего</b>	<b>10,4</b>	<b>10,7</b>	<b>11,3</b>	<b>13,1</b>	<b>14,6</b>	<b>14,9</b>	<b>15,3</b>	<b>15,6</b>	<b>15,7</b>
в том числе в возрасте, лет:									
16-19	0,0	1,3	0,5	0,9	1,2	0,3	0,8	1,3	1,2
20-44	8,0	9,3	9,2	9,8	12,1	12,0	11,4	12,0	12,2
45-64	16,6	14,8	16,5	18,6	21,0	20,8	22,4	22,1	21,2
65 и старше	11,7	10,8	12,4	17,3	14,2	17,4	15,8	16,1	18,1
<b>Женщины – всего</b>	<b>19,4</b>	<b>20,6</b>	<b>22,9</b>	<b>24,0</b>	<b>24,6</b>	<b>24,8</b>	<b>25,0</b>	<b>26,5</b>	<b>27,4</b>
в том числе в возрасте, лет:									
16-19	0,0	0,6	0,7	0,1	0,6	0,7	0,0	0,0	1,0
20-44	11,8	12,6	12,5	14,2	13,6	12,0	11,7	13,9	13,5
45-64	31,2	31,5	35,6	37,4	38,2	38,7	38,2	38,3	39,3
65 и старше	23,0	25,0	29,8	28,4	30,9	32,1	31,0	33,2	35,6

### 3.14. Удельный вес населения в возрасте 16 лет и старше, страдающего избыточным весом, по областям и г. Минску

(по данным выборочного обследования домашних хозяйств по уровню жизни; на начало года; в процентах к общей численности населения соответствующей группы)

	2005	2006	2007	2008	2009	2010	2011	2012	2013
<b>Республика Беларусь</b>	<b>15,5</b>	<b>16,3</b>	<b>17,9</b>	<b>19,3</b>	<b>20,4</b>	<b>20,7</b>	<b>21,0</b>	<b>21,9</b>	<b>22,6</b>
Области:									
Брестская	16,3	16,0	18,3	19,7	21,5	20,9	21,5	25,8	26,1
Витебская	16,8	17,1	19,8	21,5	20,1	22,3	20,8	21,0	24,9
Гомельская	16,3	16,2	16,8	18,9	19,8	21,0	22,0	22,7	24,9
Гродненская	15,2	16,0	18,6	17,0	19,3	22,9	19,6	24,0	21,6
г. Минск	14,4	14,4	16,4	16,4	18,4	18,7	19,4	17,7	15,9
Минская	16,8	20,2	18,4	21,2	21,8	21,2	23,6	23,5	23,8
Могилевская	12,5	13,8	17,8	21,2	22,3	18,2	19,8	20,4	23,0

### 3.15. Использование женской контрацепции

	2005	2006	2007	2008	2009	2010	2011	2012
Состоит под наблюдением (на конец года) женщин, тыс. человек:								
имеющих внутриматочные спирали	583,8	534,7	545,2	559,3	522,9	525,5	515,0	505,8
в процентах к числу женщин в возрасте 15-49 лет	22,4	20,9	21,6	22,3	21,1	21,5	21,5	21,4
использующих гормональную контрацепцию	429,8	416,2	456,0	455,2	455,3	478,6	450,5	437,0
в процентах к числу женщин в возрасте 15-49 лет	16,5	16,2	18,0	18,1	18,4	19,6	18,8	18,5
Введено внутриматочных спиралей, единиц	41 696	37 911	36 966	34 734	32 671	40 488	27 085	24 854
на 100 женщин в возрасте 15-49 лет	1,6	1,5	1,5	1,4	1,3	1,7	1,1	1,1

**3.16. Роды и прерывание беременности (аборты)**

	2005	2006	2007	2008	2009	2010	2011	2012
Число родов								
всего	89 844	95 957	102 714	107 097	108 444	107 294	108 436	115 146
на 1 000 женщин в возрасте 15-49 лет	34,4	37,0	40,1	42,3	43,5	43,6	44,8	48,4
Число абортoв:								
всего	64 655	58 516	46 285	42 197	35 967	33 262	32 031	28 628
в том числе мини-аборты:	26 967	23 355	18 773	15 847	13 067	12 569	12 189	9 812
на 1 000 женщин в возрасте 15-49 лет	24,7	22,6	18,1	16,7	14,4	13,5	13,2	12,0
на 100 родов	72,0	61,0	45,1	39,4	33,2	31,0	29,5	24,9

**3.17. Прерывание беременности (аборты)  
по возрастным группам женщин**

	2005	2006	2007	2008	2009	2010	2011	2012
Число абортов у женщин в возрасте, лет:								
до 15	40	28	33	33	41	17	23	29
15-19	6 110	5 731	4 336	3 897	3 153	2 632	2 227	1 781
20-34	45 889	41 158	32 697	29 604	25 255	23 646	23 093	20 541
35 и старше	12 616	11 599	9 219	8 663	7 518	6 967	6 688	6 277
Число абортов на 1 000 женщин в возрасте, лет:								
до 15	0,1	0,1	0,1	0,1	0,2	0,1	0,1	0,1
15-19	16,0	15,6	12,4	11,7	10,0	8,9	8,1	7,0
20-34	42,9	38,3	30,3	27,3	23,2	21,7	21,2	18,9
35 и старше	10,8	10,1	8,1	7,8	6,9	6,5	6,3	6,0
Число абортов у первобеременных	10 560	9 696	8 045	7 110	5 745	5 021	4 928	4 076

### 3.18. Заболевания, предшествовавшие или возникшие во время беременности

	2005	2006	2007	2008	2009	2010	2011	2012
Число женщин, страдающих:								
инфекциями мочеполовых путей при беременности	26 901	31 263	33 397	34 309	34 886	33 704	33 537	34 442
другими болезнями мочеполовой системы	2 868	3 117	3 322	3 368	3 941	3 760	4 479	5 137
болезнями системы кровообращения	7 625	8 430	9 718	9 843	9 463	9 246	8 407	8 521
сахарным диабетом	569	993	877	1 022	1 115	1 185	1 192	1 173

### 3.19. Заболевания, осложнившие роды и послеродовой период

	Всего, случаев				На 1 000 родов			
	2005	2010	2011	2012	2005	2010	2011	2012
Число родов, осложненных:								
отеками, протеинурией и гипертензивными расстройствами	11 306	12 082	11 092	12 127	125,8	112,6	102,3	105,3
гипертонией	2 928	2 432	2 389	2 565	32,6	22,7	22,0	22,3
инфекциями мочеполовых путей	14 655	18 518	18 274	18 923	163,1	172,6	168,5	164,3
другими болезнями мочеполовой системы	2 530	2 815	3 631	3 650	28,2	26,2	33,5	31,7
сахарным диабетом	629	1 259	1 293	1 498	7,0	11,7	11,9	13,0
дисфункцией щитовидной железы	12 210	11 242	10 926	10 666	135,9	104,8	100,8	92,6
нарушение жирового обмена	7 206	9 433	9 587	9 804	80,2	87,9	88,4	85,1
инфекционными и паразитными болезнями	5 072	6 899	6 521	5 552	56,5	64,3	60,1	48,2
анемией	14 501	16 378	17 148	19 775	161,4	152,6	158,1	171,7
болезнями системы кровообращения	9 656	10 149	11 056	11 355	107,5	94,6	102,0	98,6
затрудненными родами	6 692	6 079	5 603	6 033	74,5	56,7	51,7	52,4
аномалиями родовой деятельности	9 364	9 494	9 367	9 486	104,2	88,5	86,4	82,4
кровотечением в последовом и послеродовом	1 253	935	970	878	13,9	8,7	8,9	7,6
венозными осложнениями	1 769	2 780	2 560	2 950	19,7	25,9	23,6	25,6

**3.20. Состояние здоровья новорожденных в стационаре**

	2005	2006	2007	2008	2009	2010	2011	2012
Родилось живыми – всего, человек	90 228	96 386	103 316	107 725	109 268	108 032	109 203	116 094
Всего заболело новорожденных (с массой тела 1 000 г и более)	20 049	20 687	20 961	20 966	21 853	21 874	20 486	23 611
в процентах к числу родившихся живыми	22,2	21,5	20,3	19,5	20,0	20,2	18,8	20,3
Из них с заболеваниями:								
острые респираторные инфекции	0,3	0,2	0,2	0,1	0,1	0,1	0,1	0,1
врожденная пневмония	1,2	1,3	1,3	1,3	1,5	1,7	1,8	2,0
инфекции кожи и подкожной клетчатки	0,01	0,03	0,04	0,03	0,04	0,04	0,04	0,03
врожденные аномалии	2,2	2,3	2,1	1,9	2,0	2,0	2,0	2,0
родовые травмы	2,9	3,1	3,0	2,9	2,9	2,9	2,9	2,9
внутриутробная гипоксия и асфиксия при родах	6,1	5,9	5,2	4,3	4,2	4,3	4,2	3,8
неонатальная желтуха	4,3	4,7	4,6	4,8	5,1	5,3	5,1	5,7
Родилось недоношенными – всего	4 154	4 215	4 429	4 427	4 614	4 569	4 768	5 210
в процентах к числу родившихся живыми	4,6	4,4	4,3	4,1	4,2	4,2	4,4	4,5

**3.21. Заболеваемость детей первого года жизни по группам болезней**

	Всего, случаев				На 1 000 детей, достигших в отчетном году возраста 1 года			
	2005	2010	2011	2012	2005	2010	2011	2012
Число зарегистрированных заболеваний с впервые поставленным диагнозом	176 232	179 368	175 013	173 084	1 977,5	1 656,4	1 616,5	1538,2
в том числе:								
некоторые инфекционные и паразитарные болезни	4 600	4 738	5 413	5 587	51,6	43,8	50,0	49,7
новообразования	1 688	1 495	1 360	1 390	18,9	13,8	12,6	12,4
болезни крови, кровеносных органов и отдельные нарушения, вовлекающие иммунный механизм	7 963	6 962	6 915	6 772	89,4	64,3	63,9	60,2

Продолжение

	Всего, случаев				На 1 000 детей, достигших в отчетном году возраста 1 года			
	2005	2010	2011	2012	2005	2010	2011	2012
болезни эндокринной системы, расстройств питания, нарушения обмена веществ	1 999	1 427	1 364	1 324	22,4	13,2	12,6	11,8
психические расстройства и расстройства поведения	155	40	54	25	1,7	0,4	0,5	0,2
болезни нервной системы	2 623	2 619	2 499	2 314	29,4	24,2	23,1	20,6
болезни глаза и его придаточного аппарата	5 488	6 163	6 084	6 384	61,6	56,9	56,2	56,7
болезни уха и сосцевидного отростка	3 320	2 963	2 917	2 636	37,3	27,4	26,9	23,4
болезни системы кровообращения	306	256	292	350	3,4	2,4	2,7	3,1
болезни органов дыхания	102 638	111 624	108 243	106 197	1 151,7	1 030,8	999,8	943,8
болезни органов пищеварения	6 621	5 554	5 139	4 904	74,3	51,3	47,5	43,6
болезни мочеполовой системы	1 681	1 849	1 863	6 739	18,9	17,1	17,2	16,4
болезни кожи и подкожной клетчатки	7 942	7 175	6 275	406	89,1	66,3	58,0	59,9
болезни костно-мышечной системы и соединительной ткани	253	393	426	1 846	2,8	3,6	3,9	3,6
врожденные аномалии (пороки развития), деформации и хромосомные нарушения	4 767	5 344	5 745	14 084	53,5	49,3	53,1	54,3
травмы, признаки отклонения от нормы, выявленные при клинических и лабораторных исследованиях, не классифицированные в других рубриках	4 299	3 955	4 724	6 110	48,2	36,5	43,6	33,9
травмы, отравления и некоторые другие последствия воздействия внешних причин	2 124	2 265	2 216	3 810	23,8	20,9	20,5	19,6

**3.22. Младенческая смертность**

	2005	2006	2007	2008	2009	2010	2011	2012
<b>Умершие в возрасте до 1 года, человек</b>								
Всего по республике	640	587	534	483	511	429	420	386
в том числе:								
города и поселки городского типа	398	407	339	317	345	278	286	278
сельские населенные пункты	242	180	195	166	166	151	134	108
<b>Коэффициент младенческой смертности (на 1 000 родившихся живыми)</b>								
Всего по республике	7,1	6,1	5,2	4,5	4,7	4,0	3,9	3,4
в том числе:								
города и поселки городского типа	6,0	5,8	4,5	3,9	4,2	3,4	3,4	3,2
сельские населенные пункты	10,0	7,1	7,4	6,3	6,3	5,8	5,2	4,1

**3.23. Грудное вскармливание детей первого года жизни**

	2005	2006	2007	2008	2009	2010	2011	2012
Численность детей, находившихся на грудном вскармливании – всего, человек:								
до 3 месяцев	68 237	69 110	75 522	82 386	87 223	88 579	87 350	90 127
до 6 месяцев	45 280	46 510	51 765	57 324	61 240	62 790	64 250	68 753
до 12 месяцев	24 250	24 679	28 461	31 291	34 122	35 259	35 255	37 345
В процентах к числу детей, достигших в отчетном году возраста 1 года:								
до 3 месяцев	80,2	80,3	81,6	81,7	82,6	82,6	82,3	84,9
до 6 месяцев	53,2	54,0	55,9	56,9	58,0	58,6	60,5	64,7
до 12 месяцев	28,5	28,7	30,8	31,0	32,3	32,9	33,2	35,2



### 3.24. Распределение детей в возрасте до 2 лет по моделям вскармливания в зависимости от возраста

(по данным МИКС4; 2012 год; в процентах к итогу)

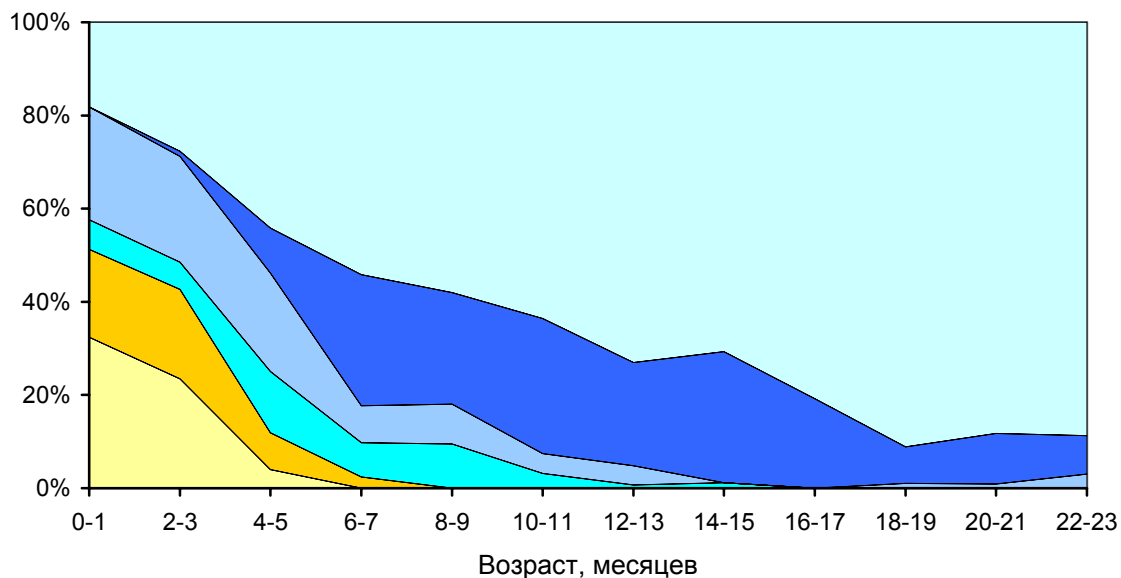

- Исключительно грудное вскармливание
- Грудное молоко и только простая вода
- Грудное молоко и немолочные жидкости
- Грудное и другое молоко/молочная смесь
- Грудное молоко и другая пища
- Отсутствие грудного вскармливания

### 3.25. Профилактические прививки детей в возрасте до 1 года

(в процентах к числу детей, подлежащих вакцинации)

	2005	2006	2007	2008	2009	2010	2011	2012
Привито детей против:								
туберкулеза	98,9	99,0	98,2	98,0	97,8	98,3	97,9	97,7
дифтерии	99,2	99,1	93,9	94,0	95,4	95,8	96,1	96,0
коклюша	99,0	98,8	94,1	94,2	95,6	95,9	96,3	96,2
полиомелита	99,2	99,1	88,9	96,2	96,1	95,8	95,9	96,2
кори	99,0	84,3	87,6	92,1	98,2	98,5	98,8	98,4
эпидемического паротита	99,0	84,3	87,6	92,1	98,2	98,5	98,8	98,4

**3.26. Охват профилактическими прививками детей в 2012 году**

(число детей, которым сделана соответствующая прививка по достижении ими указанного возраста, в процентах к числу детей, подлежащих вакцинации/ревакцинации)

	Вакцинация		Ревакцинация	
	возраст, лет	процент	возраст, лет	процент
Привито детей против:				
туберкулеза	0	97,7	7	99,6
дифтерии	0	96,0	1,5	98,4
коклюша	0	96,2	1,5	98,4
полиомелита	0	96,2	2	98,8
кори	1	98,4	6	97,7
эпидемического паротита	1	98,4	6	97,7

**3.27. Профилактические осмотры детей и их результаты**

	2005	2006	2007	2008	2009	2010	2011	2012
<b>Численность осматриваемых детей – всего, тыс. человек</b>	<b>1 542,7</b>	<b>1 498,2</b>	<b>1 464,6</b>	<b>1 878,2</b>	<b>1 849,2</b>	<b>1 821,3</b>	<b>1 804,3</b>	<b>1 791,5</b>
Выявлено при осмотрах детей, человек:								
с понижением остроты слуха:								
тыс. человек	3 182	3 031	2 756	3 979	3 783	3 844	3 780	3 755
в процентах к числу осматриваемых	0,2	0,2	0,2	0,2	0,2	0,2	0,2	0,2
с понижением остроты зрения								
тыс. человек	149 708	146 840	141 288	180 597	176 777	175 814	172 701	170 802
в процентах к числу осматриваемых	9,7	9,8	9,6	9,6	9,6	9,7	9,6	9,5
с дефектами речи								
тыс. человек	62 598	62 282	60 088	65 020	64 546	65 648	65 622	65 562
в процентах к числу осматриваемых	4,1	4,2	4,1	3,5	3,5	3,6	3,6	3,7

Продолжение

	2005	2006	2007	2008	2009	2010	2011	2012
со сколиозом								
тыс. человек	22 529	22 132	22 688	41 143	42 143	42 942	42 702	42 207
в процентах к числу осммотренных	1,5	1,5	1,5	2,2	2,3	2,4	2,4	2,4
с нарушением осанки								
тыс. человек	107 038	104 611	99 979	129 658	125 873	120 149	114 822	108 293
в процентах к числу осммотренных	6,9	7,0	6,8	6,9	6,8	6,6	6,4	6,0

### 3.28. Заболеваемость детей по группам болезней

	Всего, тысяч единиц				В расчете на 100 000 человек детского населения			
	2005	2010	2011	2012	2005	2010	2011	2012
<b>Число зарегистрированных случаев заболеваний с впервые установленным диагнозом – всего</b>	<b>3 098,6</b>	<b>3 159,5</b>	<b>3 260,0</b>	<b>3 010,6</b>	<b>157 875,5</b>	<b>180 800,5</b>	<b>187 983,8</b>	<b>173 384,1</b>
из них:								
некоторые инфекционные и паразитарные болезни	135,4	99,6	125,6	121,1	6 896,8	5 699,6	7 240,9	6 976,5
новообразования	5,6	4,9	4,8	4,8	282,9	279,7	276,7	275,8
болезни эндокринной системы, расстройства питания, нарушения обмена веществ	15,0	12,4	11,3	12,1	762,0	711,6	649,9	694,9
болезни крови, кровеносных органов и отдельные нарушения, вовлекающие иммунный механизм	18,3	14,3	13,8	13,9	930,0	821,1	796,8	799,5
психические расстройства и расстройства поведения	35,6	26,4	26,7	24,5	1 814,4	1 513,3	1 537,2	1 410,0
болезни нервной системы	20,4	17,1	16,2	15,0	1 039,5	975,7	933,4	865,1
болезни глаза и его придаточного аппарата	91,0	84,5	85,7	83,2	4 638,5	4 836,1	4 939,0	4 789,6
болезни уха и сосцевидного отростка	68,4	73,2	75,8	69,7	3 487,0	4 189,7	4 371,6	4 012,0

Продолжение

	Всего, тысяч единиц				В расчете на 100 000 человек детского населения			
	2005	2010	2011	2012	2005	2010	2011	2012
болезни системы кровообращения	16,8	12,0	11,8	12,3	854,5	684,0	677,8	708,4
болезни органов дыхания	2 168,4	2 375,8	2 464,9	2 239,9	110 478,5	135 950,2	142 135,7	129 001,1
болезни органов пищеварения	92,8	73,8	68,8	68,6	4 728,4	4 221,8	3 970,1	3 952,2
болезни мочеполовой системы	33,6	30,0	29,6	28,7	1 713,9	1 715,3	1 704,1	1 654,9
болезни кожи и подкожной клетчатки	135,4	109,8	100,9	98,6	6 898,8	6 285,6	5 816,7	5 677,9
болезни костно-мышечной системы и соединительной ткани	34,0	25,5	25,5	25,9	1 732,2	1 459,8	1 472,2	1 490,2
врожденные аномалии (пороки развития), деформации и хромосомные нарушения	9,3	10,9	12,1	12,7	474,5	622,0	697,6	732,3
травмы, отравления и некоторые другие последствия воздействия внешних причин	168,8	152,3	150,2	147,5	8 599,8	8 715,9	8 664,0	8 495,3

**3.29. Детская смертность в возрасте до 5 лет по полу**

Годы	Дети, умершие в возрасте до 5 лет, человек			Коэффициент смертности детей в возрасте до 5 лет (на 1 000 родившихся живыми)		
	всего	в том числе		всего	в том числе	
		мальчики	девочки		мальчики	девочки
2005	837	497	340	9,3	10,7	7,7
2006	779	437	342	8,3	9,0	7,5
2007	693	405	288	7,0	7,9	6,0
2008	620	376	244	6,0	7,0	4,8
2009	667	396	271	6,2	7,2	5,2
2010	580	316	264	5,4	5,7	5,1
2011	549	319	230	5,1	5,7	4,4
2012	507	297	210	4,5	5,1	3,8

**3.30. Травмы и отравления у детей**

(человек)

	Всего				В расчете на 100 000 человек населения			
	2005	2010	2011	2012	2005	2010	2011	2012
<b>Число зарегистрированных больных с впервые установленным диагнозом – всего</b>	<b>168 789</b>	<b>152 312</b>	<b>150 249</b>	<b>147 508</b>	<b>8 599,8</b>	<b>8 715,9</b>	<b>8 664,0</b>	<b>8 495,3</b>
из них:								
травмы головы и шеи	23 999	22 718	22 820	22 529	1 222,7	1 300,0	1 315,9	1 297,5
травмы грудной клетки	3 379	3 027	2 840	2 552	172,2	173,2	163,8	147,0
травмы живота, нижней части спины, поясничного отдела позвоночника и таза	3 334	3 036	3 006	3 466	169,9	173,7	173,3	199,6
травмы конечностей	116 025	104 221	101 200	100 142	5 911,5	5 964,0	5 835,6	5 767,4
травмы, захватывающие несколько областей тела	1 173	487	319	329	59,8	27,9	18,4	18,9
последствия проникновения инородного тела через естественные отверстия	1 790	2 187	2 162	1 988	91,2	125,1	124,7	114,5
термические и химические ожоги	5 617	4 861	4 894	4 676	286,2	278,2	282,2	269,3
отравления лекарственными средствами, медикаментами и биологическими веществами	651	499	771	727	33,2	28,6	44,5	41,9
токсическое воздействие веществ преимущественно немедицинского назначения	574	567	488	432	29,2	32,4	28,1	24,9

## 4. ЗАНЯТОСТЬ И ДОХОДЫ

В разделе представлены данные о численности и составе экономически активного населения, занятых в экономике, безработных, зарегистрированных в органах по труду, занятости и социальной защите, данные о трудоустройстве населения. Приводится информация о размере и структуре денежных доходов населения, о располагаемых ресурсах домашних хозяйств.

**Экономически активное население** (рабочая сила) – часть населения, обеспечивающая предложение рабочей силы для производства товаров (работ, услуг). К экономически активному населению относятся занятое население и безработные, зарегистрированные в органах по труду, занятости и социальной защите.

**Население, занятое в экономике** (занятое население) – это лица, работающие по найму за вознаграждение, а также не по найму для получения прибыли или дохода, а также лица, временно отсутствующие на работе. В численность занятого населения включаются лица, выполняющие работу (помогающие) в организации, учредителем (участником) которой является член домашнего хозяйства или родственник.

Данные о численности экономически активного населения и численности населения, занятого в экономике, приводятся в среднегодовом исчислении.

**Безработные** – лица в возрасте 15-74 лет, которые в рассматриваемый период соответствовали одновременно следующим категориям:

- не имели работы (занятия, приносящего доход);
- занимались поиском работы;
- были готовы приступить к работе.

К **безработным, зарегистрированным в органах по труду, занятости и социальной защите**, относятся трудоспособные граждане, постоянно проживающие на территории Республики Беларусь, не имеющие работы и заработка, которые зарегистрированы в органах по труду, занятости и социальной защите по их постоянному месту жительства в целях поиска подходящей работы, ищущие работу и готовые приступить к ней.

**Уровень зарегистрированной безработицы** определен как отношение численности безработных, зарегистрированных в органах по труду, занятости и социальной защите, к численности экономически активного населения (занятые и безработные, зарегистрированные в органах по труду, занятости и социальной защите).

**Продолжительность незавершенной безработицы** (продолжительность поиска работы) – это промежуток времени, на протяжении которого безработный находится в поисках работы. Для безработных, состоящих на учете на конец отчетного периода, продолжительность незавершенной безработицы определяется с даты их регистрации по конец отчетного периода.

**Денежные доходы населения** включают оплату труда, доходы от предпринимательской и иной деятельности, приносящей доход, трансферты населению (пенсии, пособия, стипендии и другие трансферты населению), доходы от

собственности (проценты по депозитам, дивиденды и прочие доходы от собственности), прочие доходы (поступления от продажи продукции сельского хозяйства и прочие поступления).

**Располагаемые денежные доходы населения** – денежные доходы населения за вычетом налогов, сборов и взносов.

**Реальные располагаемые денежные доходы населения** – относительный показатель, рассчитанный путем деления номинальных темпов роста располагаемых денежных доходов населения на индекс потребительских цен на товары и услуги за соответствующий временной период.

**Денежные доходы в расчете на душу населения** (среднедушевые денежные доходы) рассчитываются путем деления общего объема денежных доходов населения на среднегодовую численность населения.

**Номинальная начисленная среднемесячная заработная плата** рассчитывается путем деления начисленного фонда заработной платы, включая подоходный налог и обязательный страховой взнос работника, на среднесписочную численность работников и на количество месяцев в периоде.

**Реальная заработная плата** характеризует покупательную способность заработной платы в отчетном периоде в связи с изменением цен на потребительские товары и услуги по сравнению с базисным периодом. Для этого рассчитывается индекс реальной заработной платы путем деления индекса номинальной начисленной заработной платы на индекс потребительских цен за один и тот же временной период.

**Располагаемые ресурсы** – денежные средства домашних хозяйств, стоимость потребленных продуктов питания, произведенных в личном подсобном хозяйстве, за минусом материальных затрат на их производство, и стоимость полученных в натуральной форме льгот и выплат.

Оценка стоимости потребленных продуктов, произведенных в личном подсобном хозяйстве, осуществляется по средним ценам покупки продуктов питания домашними хозяйствами.

Стоимость полученных в натуральной форме льгот и выплат – оценка в денежном эквиваленте полученных членами домашних хозяйств различных льгот и выплат (как из бюджета, так и от организаций) на покупку товаров или оплату услуг в виде полного или частичного погашения их фактической стоимости. Оценка льгот и выплат производится со слов опрашиваемых членов домашних хозяйств.

**Бюджет прожиточного минимума** – стоимостная величина минимального набора материальных благ и услуг, необходимых для обеспечения жизнедеятельности человека и сохранения его здоровья, а также обязательные платежи и взносы.

Бюджет прожиточного минимума ежеквартально утверждается Правительством Республики Беларусь в ценах последнего месяца квартала.

Бюджет прожиточного минимума является критерием признания населения (домашних хозяйств) малообеспеченным.

# **4.1. Численность населения основных возрастных групп по областям и г. Минску**

(на начало года; тысяч человек)

	Население в возрасте								
	моложе трудоспособного			трудоспособном <sup>1)</sup>			старше трудоспособного		
	2005	2012	2013	2005	2012	2013	2005	2012	2013
<b>Республика Беларусь</b>	<b>1 680,0</b>	<b>1 522,3</b>	<b>1 548,5</b>	<b>5 937,7</b>	<b>5 749,0</b>	<b>5 687,2</b>	<b>2 079,7</b>	<b>2 193,9</b>	<b>2 228,2</b>
Области:									
Брестская	275,5	249,4	252,3	854,1	819,7	811,1	309,8	322,3	327,0
Витебская	210,3	179,4	181,2	778,0	728,8	717,8	301,1	305,8	309,0
Гомельская	264,9	237,3	240,9	898,7	862,6	852,1	320,6	329,8	334,7
Гродненская	202,1	175,5	177,9	661,4	631,0	624,1	258,6	254,7	256,4
г. Минск	270,1	275,4	284,5	1 171,1	1 222,1	1 217,3	303,4	387,6	399,2
Минская	258,2	230,8	235,4	873,5	832,5	821,9	338,8	340,3	344,6
Могилевская	198,9	174,4	176,3	700,9	652,3	642,8	247,4	253,4	257,3
<b>Города и поселки городского типа</b>									
<b>Республика Беларусь</b>	<b>1 208,6</b>	<b>1 152,4</b>	<b>1 181,8</b>	<b>4 541,6</b>	<b>4 535,0</b>	<b>4 507,1</b>	<b>1 215,1</b>	<b>1 487,6</b>	<b>1 532,0</b>
Области:									
Брестская	174,4	166,2	170,2	583,6	586,0	583,7	145,1	182,7	189,2
Витебская	147,0	135,0	137,9	581,2	567,1	561,0	177,9	206,3	211,3
Гомельская	186,5	175,1	179,1	675,3	669,4	666,6	184,9	221,7	228,4
Гродненская	137,9	131,0	134,9	475,1	479,0	477,2	120,2	147,0	151,5
г. Минск	270,1	275,4	284,5	1 171,1	1 222,1	1 217,3	303,4	387,6	399,2
Минская	146,6	134,0	137,1	509,8	489,9	484,7	135,8	165,2	170,3
Могилевская	146,1	135,7	138,1	545,5	521,5	516,6	147,8	177,1	182,1
<b>Сельские населенные пункты</b>									
<b>Республика Беларусь</b>	<b>471,4</b>	<b>369,9</b>	<b>366,7</b>	<b>1 396,1</b>	<b>1 214,0</b>	<b>1 180,0</b>	<b>864,6</b>	<b>706,3</b>	<b>696,2</b>
Области:									
Брестская	101,1	83,2	82,1	270,5	233,7	227,4	164,7	139,6	137,8
Витебская	63,2	44,5	43,3	196,8	161,7	156,8	123,2	99,5	97,7
Гомельская	78,4	62,2	61,8	223,3	193,2	185,5	135,7	108,1	106,3
Гродненская	64,2	44,5	43,0	186,4	152,0	146,9	138,3	107,7	104,9
Минская	111,6	96,8	98,3	363,7	342,6	337,2	203,0	175,1	174,3
Могилевская	52,9	38,7	38,2	155,4	130,8	126,2	99,7	76,3	75,2

<sup>1)</sup> Женщины в возрасте 16-54 года, мужчины в возрасте 16-59 лет.



## 4.2. Удельный вес населения в трудоспособном возрасте в общей численности населения на 1 января 2013 года

(в процентах)

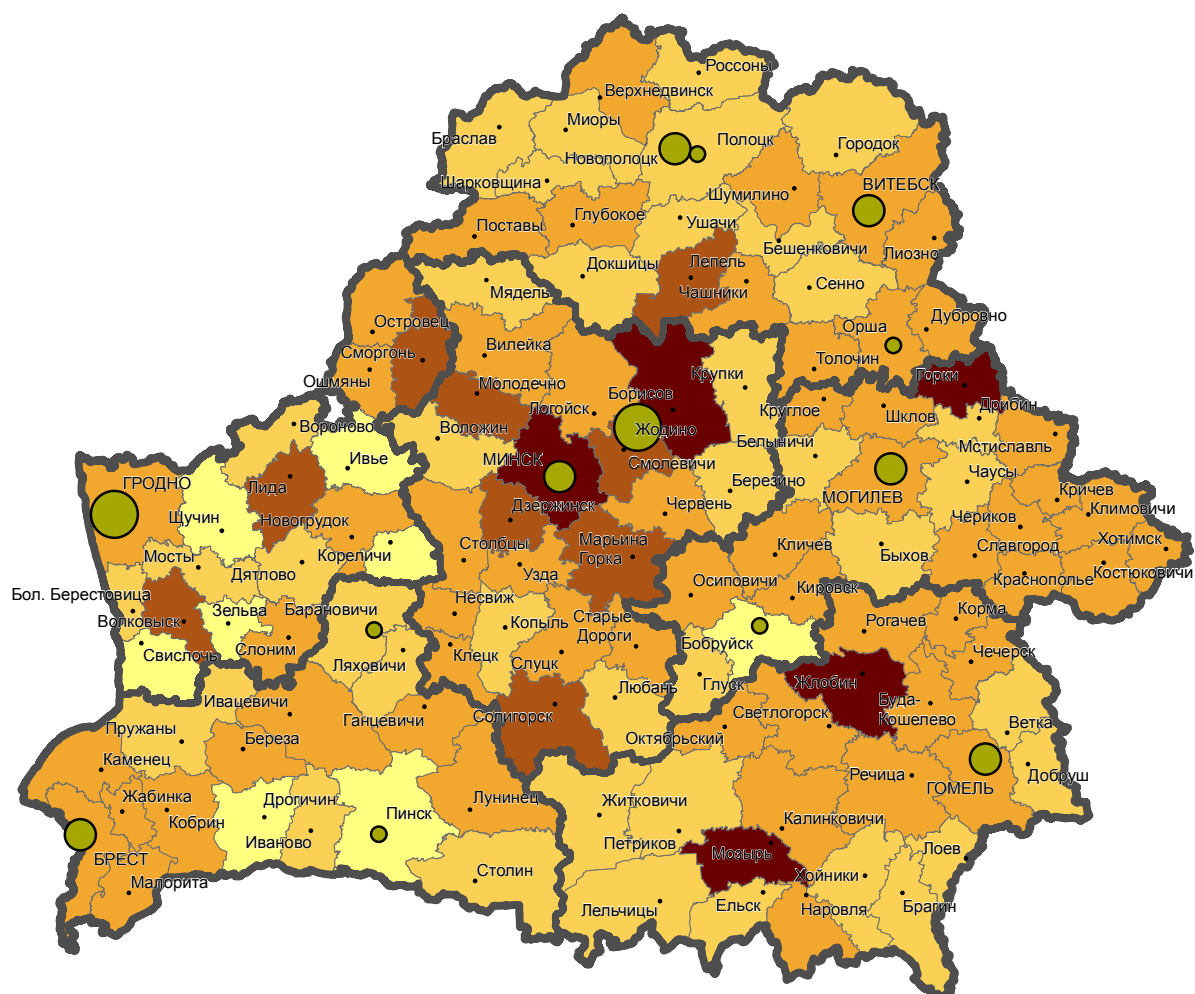

Удельный вес населения в трудоспособном возрасте в общей численности населения, в процентах



### 4.3. Численность экономически активного населения по областям и г. Минску

(в среднем за год; тысяч человек)

	Численность экономически активного населения			В том числе					
				занятое население			безработные, зарегистрированные в органах по труду, занятости и социальной защите		
	2005	2011	2012	2005	2011	2012	2005	2011	2012
<b>Республика Беларусь</b>	<b>4 490,6</b>	<b>4 686,0</b>	<b>4 605,6</b>	<b>4 414,1</b>	<b>4 654,5</b>	<b>4 577,1</b>	<b>76,5</b>	<b>31,5</b>	<b>28,5</b>
Области:									
Брестская	620,6	647,1	633,4	608,5	641,8	628,1	12,1	5,3	5,3
Витебская	565,1	569,2	549,7	553,1	564,2	545,4	12,0	5,0	4,3
Гомельская	657,6	668,3	649,9	644,6	662,3	644,2	13,0	6,0	5,7
Гродненская	494,4	510,0	504,6	485,5	506,2	501,1	8,9	3,8	3,5
г. Минск	1 005,7	1 091,0	1 081,5	996,4	1 087,8	1 078,8	9,3	3,2	2,7
Минская	642,9	693,1	692,1	631,6	688,7	688,4	11,3	4,4	3,7
Могилевская	504,3	507,3	494,4	494,4	503,5	491,1	9,9	3,8	3,3

### 4.4. Распределение занятого населения и безработных по брачному состоянию и полу в 2012 году

(по данным выборочного обследования домашних хозяйств в целях изучения проблем занятости населения; в процентах)

	Всего	Из них				
		состоят в браке	холосты, не замужем	вдовы	разведенные или разошед- шиеся	
	Занятое население					
	Занятые – всего	100	68,5	17,0	3,7	10,7
	в том числе:					
	мужчины	100	71,5	20,4	1,1	7,0
	женщины	100	65,6	13,7	6,3	14,3
	Безработные					
	Безработные – всего	100	46,0	38,9	2,8	12,3
	в том числе:					
	мужчины	100	43,9	43,0	1,2	12,0
	женщины	100	49,9	31,3	5,9	12,9

#### 4.5. Уровень зарегистрированной безработицы по областям и г. Минску

(на конец года; в процентах к численности экономически активного населения)

	2005	2006	2007	2008	2009	2010	2011	2012
<b>Республика Беларусь</b>	<b>1,5</b>	<b>1,1</b>	<b>1,0</b>	<b>0,8</b>	<b>0,9</b>	<b>0,7</b>	<b>0,6</b>	<b>0,5</b>
Области:								
Брестская	1,8	1,4	1,2	1,0	1,0	0,8	0,7	0,9
Витебская	2,0	1,5	1,3	1,1	1,1	0,9	0,8	0,7
Гомельская	1,7	1,3	1,2	1,0	1,0	0,9	0,9	0,7
Гродненская	1,6	1,4	1,2	1,0	1,1	0,8	0,6	0,6
г. Минск	0,8	0,5	0,4	0,4	0,4	0,3	0,3	0,2
Минская	1,5	1,1	0,9	0,8	0,8	0,7	0,6	0,4
Могилевская	1,8	1,5	1,1	0,8	1,0	0,8	0,7	0,6

#### 4.6. Численность безработных, зарегистрированных в органах по труду, занятости и социальной защите, по областям и г. Минску

(на конец года; человек)

	2005	2006	2007	2008	2009	2010	2011	2012
<b>Республика Беларусь</b>	<b>67 918</b>	<b>52 024</b>	<b>44 078</b>	<b>37 305</b>	<b>40 316</b>	<b>33 105</b>	<b>28 192</b>	<b>24 944</b>
Области:								
Брестская	11 223	8 956	7 506	6 650	6 528	5 311	4 757	5 385
Витебская	11 004	8 635	7 463	6 068	6 467	5 364	4 275	3 892
Гомельская	11 234	8 287	7 778	6 921	7 045	6 095	5 770	4 751
Гродненская	7 692	6 712	6 192	4 852	5 409	4 199	3 254	2 871
г. Минск	8 223	4 862	3 709	3 795	4 450	3 473	3 041	2 175
Минская	9 656	7 167	5 861	5 134	5 483	4 683	3 831	3 012
Могилевская	8 886	7 405	5 569	3 885	4 934	3 980	3 264	2 858

#### 4.7. Трудоустройство граждан органами по труду, занятости и социальной защите

	Обратилось по вопросу трудоустройства				Из них трудоустроено <sup>1)</sup>			
	2005	2010	2011	2012	2005	2010	2011	2012
<b>Человек</b>								
<b>Всего граждан</b>	<b>297 701</b>	<b>328 560</b>	<b>313 295</b>	<b>290 270</b>	<b>187 143</b>	<b>204 088</b>	<b>200 846</b>	<b>195 167</b>
из них:								
признаны безработными	206 419	205 826	188 387	179 601	144 390	135 645	130 507	129 376
желающие поменять работу или работать в свободное от основной работы время	18 299	16 969	18 807	14 647	2 772	4 892	6 437	5 692
учащиеся и студенты, желающие работать в свободное от учебы время	37 820	41 410	38 393	36 899	32 537	36 071	32 617	31 669
пенсионеры и инвалиды	9 379	15 280	17 545	15 497	808	2 927	4 090	4 820
<b>В процентах к итогу</b>								
<b>Всего граждан</b>	<b>100</b>	<b>100</b>	<b>100</b>	<b>100</b>	<b>100</b>	<b>100</b>	<b>100</b>	<b>100</b>
из них:								
признаны безработными	69,3	62,6	60,1	61,9	77,2	66,5	65,0	66,3
желающие поменять работу или работать в свободное от основной работы время	6,1	5,2	6,0	5,0	1,5	2,4	3,2	2,9
учащиеся и студенты, желающие работать в свободное от учебы время	12,7	12,6	12,3	12,7	17,4	17,7	16,2	16,2
пенсионеры и инвалиды	3,2	4,7	5,6	5,3	0,4	1,4	2,0	2,5

<sup>1)</sup> В число трудоустроенных включаются граждане, состоящие на учете в организациях по труду, занятости и социальной защите на начало отчетного года и трудоустроенные в течение года.

#### 4.8. Денежные доходы в расчете на душу населения

(тысяч рублей в месяц)

	2005	2006	2007	2008	2009	2010	2011	2012
<b>Республика Беларусь</b>	<b>333,0</b>	<b>422,4</b>	<b>511,4</b>	<b>658,6</b>	<b>766,1</b>	<b>952,4</b>	<b>1 457,7</b>	<b>2 831,4</b>
Области:								
Брестская	284,8	358,4	422,1	553,5	636,9	801,7	1 213,4	2 363,1
Витебская	285,1	371,7	444,2	579,4	672,0	839,8	1 299,6	2 527,2
Гомельская	291,6	361,6	424,8	545,3	627,6	784,8	1 212,5	2 382,6
Гродненская	328,6	411,7	495,0	629,8	725,1	901,9	1 372,0	2 661,9
г. Минск	526,7	652,9	808,8	1 000,2	1 191,7	1 431,6	2 144,9	4 090,0
Минская	281,5	358,4	438,5	601,2	691,9	879,0	1 369,5	2 685,4
Могилевская	274,3	370,8	447,4	575,4	646,6	823,3	1 283,7	2 518,4

#### 4.9. Структура денежных доходов населения по областям и г. Минску

(в процентах к итогу)

	Денежные доходы населения – всего	В том числе				
		оплата труда	доходы от предпри- мательской и иной дея- тельности, приносящей доход	транс- ферты населе- нию	доходы от собствен- ности	прочие доходы
<b>2005 г.</b>						
<b>Республика Беларусь</b>	<b>100</b>	<b>65,1</b>	<b>8,9</b>	<b>22,2</b>	<b>1,6</b>	<b>2,2</b>
Области:						
Брестская	100	60,5	10,7	23,9	1,5	3,4
Витебская	100	62,5	7,0	25,9	1,6	3,0
Гомельская	100	63,8	3,9	28,2	1,6	2,5
Гродненская	100	61,1	12,8	21,3	1,5	3,3
г. Минск	100	71,2	12,4	14,2	1,9	0,3
Минская	100	65,6	4,8	25,6	1,3	2,7
Могилевская	100	62,6	6,1	26,9	1,5	2,9

Продолжение

	Денежные доходы населения – всего	В том числе				
		оплата труда	доходы от предпри- мательской и иной дея- тельности, приносящей доход	транс- ферты населе- нию	доходы от собствен- ности	прочие доходы
<b>2010 г.</b>						
<b>Республика Беларусь</b>	<b>100</b>	<b>63,1</b>	<b>12,7</b>	<b>20,4</b>	<b>2,5</b>	<b>1,3</b>
Области:						
Брестская	100	59,6	12,7	23,2	2,2	2,3
Витебская	100	60,0	12,3	23,6	2,2	1,9
Гомельская	100	60,9	10,0	25,1	2,4	1,6
Гродненская	100	59,7	14,2	20,9	2,3	2,9
г. Минск	100	68,6	14,5	13,7	3,1	0,1
Минская	100	62,9	10,5	22,9	2,3	1,4
Могилевская	100	60,9	12,8	22,8	2,1	1,4
<b>2011 г.</b>						
<b>Республика Беларусь</b>	<b>100</b>	<b>65,4</b>	<b>10,6</b>	<b>20,0</b>	<b>2,5</b>	<b>1,5</b>
Области:						
Брестская	100	62,0	10,7	22,8	2,1	2,4
Витебская	100	63,1	10,3	22,8	2,1	1,7
Гомельская	100	63,4	8,1	24,5	2,4	1,6
Гродненская	100	63,3	10,7	20,7	2,1	3,2
г. Минск	100	69,9	12,9	14,0	3,0	0,2
Минская	100	66,4	8,2	21,4	2,4	1,6
Могилевская	100	62,5	11,0	22,8	2,0	1,7
<b>2012 г.</b>						
<b>Республика Беларусь</b>	<b>100</b>	<b>63,9</b>	<b>10,5</b>	<b>20,7</b>	<b>3,8</b>	<b>1,1</b>
Области:						
Брестская	100	60,9	11,2	23,4	2,7	1,8
Витебская	100	62,8	10,0	23,3	2,8	1,1
Гомельская	100	62,2	8,9	25,0	3,0	0,9
Гродненская	100	62,9	10,8	21,3	2,7	2,3
г. Минск	100	67,0	11,6	15,1	6,1	0,2
Минская	100	64,8	9,4	21,5	2,8	1,5
Могилевская	100	62,5	9,9	23,3	3,1	1,2

#### 4.10. Номинальная и реальная начисленная среднемесячная заработная плата по областям и г. Минску

	2005	2006	2007	2008	2009	2010	2011	2012
<b>Номинальная начисленная среднемесячная заработная плата, тысяч рублей</b>								
<b>Республика Беларусь</b>	<b>463,7</b>	<b>582,2</b>	<b>694,0</b>	<b>868,2</b>	<b>981,6</b>	<b>1 217,3</b>	<b>1 899,8</b>	<b>3 676,1</b>
Области:								
Брестская	411,8	518,0	613,2	761,1	869,6	1 088,1	1 646,8	3 185,3
Витебская	430,2	537,6	627,1	773,2	876,8	1 090,0	1 709,1	3 313,4
Гомельская	457,1	567,8	665,1	821,8	927,1	1 152,3	1 790,0	3 516,8
Гродненская	425,8	535,4	635,0	793,3	894,8	1 105,2	1 714,8	3 296,8
г. Минск	564,9	709,8	864,0	1 103,4	1 263,2	1 537,2	2 404,4	4 575,0
Минская	452,1	560,5	666,9	832,8	936,1	1 182,1	1 878,3	3 660,0
Могилевская	420,9	541,6	643,4	785,9	863,6	1 090,0	1 712,8	3 356,4
<b>Отношение номинальной начисленной среднемесячной заработной платы по областям и г. Минску к среднереспубликанскому уровню, в процентах</b>								
<b>Республика Беларусь</b>	<b>100</b>	<b>100</b>	<b>100</b>	<b>100</b>	<b>100</b>	<b>100</b>	<b>100</b>	<b>100</b>
Области:								
Брестская	88,8	89,0	88,4	87,7	88,6	89,4	86,7	86,6
Витебская	92,8	92,3	90,4	89,1	89,3	89,5	90,0	90,1
Гомельская	98,6	97,5	95,8	94,7	94,4	94,7	94,2	95,7
Гродненская	91,8	92,0	91,5	91,4	91,2	90,8	90,3	89,7
г. Минск	121,8	121,9	124,5	127,1	128,7	126,3	126,6	124,5
Минская	97,5	96,3	96,1	95,9	95,4	97,1	98,9	99,6
Могилевская	90,8	93,0	92,7	90,5	88,0	89,5	90,2	91,3
<b>Изменение реальной заработной платы, в процентах к предыдущему году</b>								
<b>Республика Беларусь</b>	<b>120,9</b>	<b>117,3</b>	<b>110,0</b>	<b>109,0</b>	<b>100,1</b>	<b>115,0</b>	<b>101,9</b>	<b>121,5</b>
Области:								
Брестская	121,5	117,6	109,2	108,1	101,2	116,0	98,8	121,5
Витебская	121,9	116,8	107,7	107,4	100,4	115,3	102,3	121,8
Гомельская	121,6	116,1	108,0	107,7	99,8	115,3	101,4	123,4
Гродненская	122,8	117,5	109,4	108,8	99,8	114,6	101,3	120,8
г. Минск	117,8	117,5	112,3	111,2	101,3	112,9	102,1	119,5
Минская	121,6	115,9	109,8	108,8	99,5	117,2	103,7	122,4
Могилевская	123,1	120,3	109,6	106,4	97,3	117,1	102,5	123,1

#### 4.11. Номинальная начисленная среднемесячная заработная плата работников в 2012 году

(тысяч рублей)

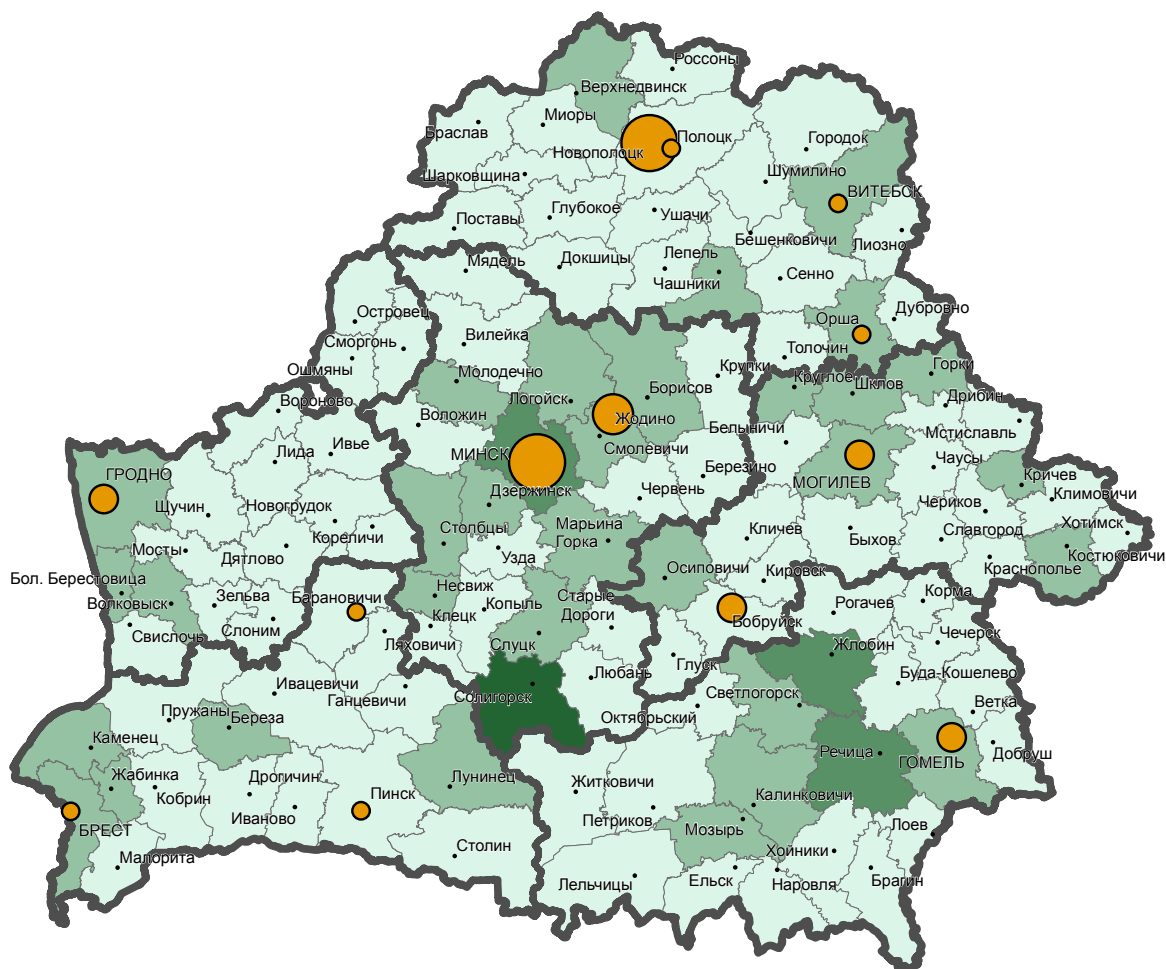

Номинальная начисленная среднемесячная заработная  
плата работников, тысяч рублей:

районы

г. Минск, города областного подчинения

до 3 100,0

до 3 500,0

3 100,1 - 3 800,0

3 500,1 - 4 000,0

3 800,1 - 4 400,0

4 000,1 - 4 500,0

4 400,1 и более

4 500,1 и более



## 4.12. Динамика реальных доходов населения

(в процентах к 2000 году)

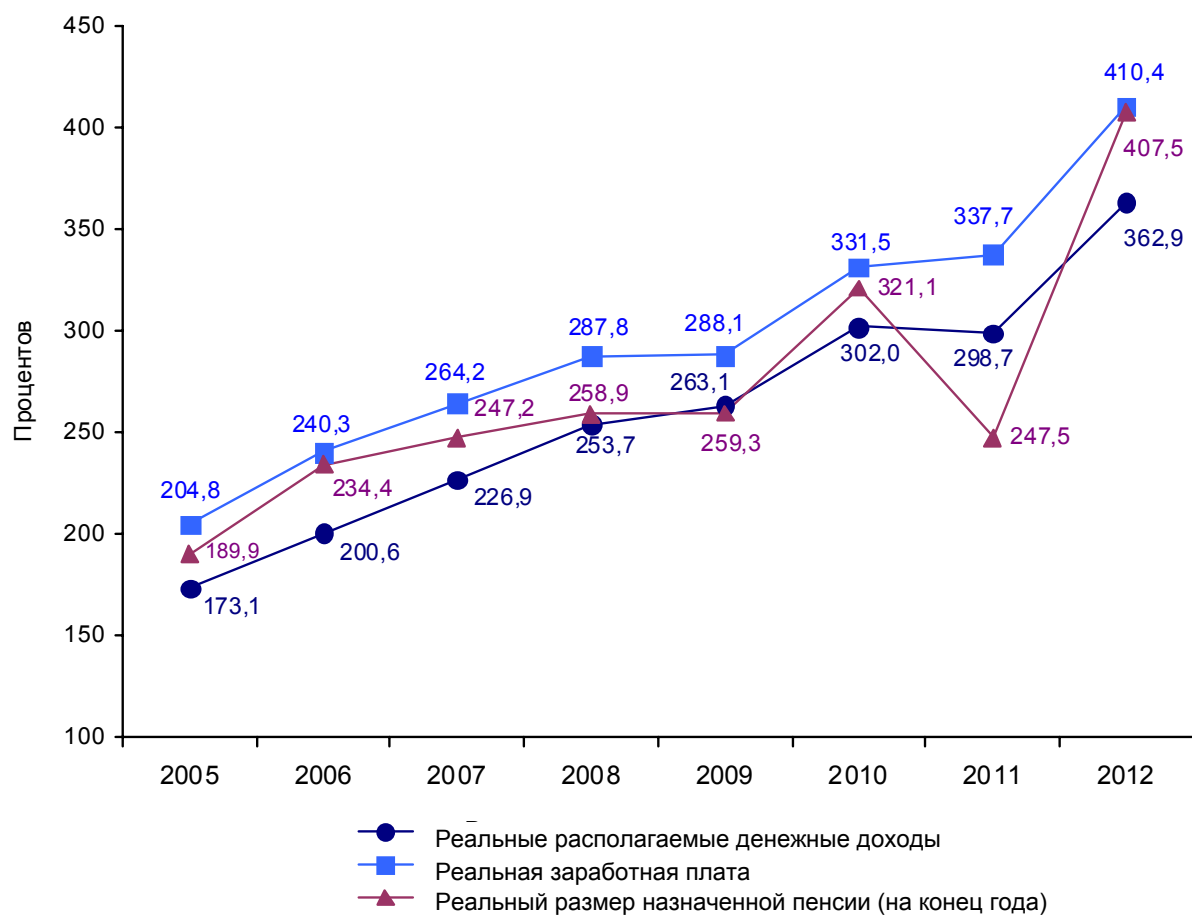

## 4.13. Реальные располагаемые денежные доходы населения

	2005	2006	2007	2008	2009	2010	2011	2012
Реальные располагаемые денежные доходы населения:								
в процентах к 2000 г.	173,1	200,6	226,9	253,7	263,1	302,0	298,7	362,9
в процентах к 2005 г.	100	115,9	131,1	146,6	152,0	174,5	172,6	209,7
в процентах к 2010 г.	—	—	—	—	—	100	98,9	120,2
в процентах к предыдущему году	118,1	115,9	113,1	111,8	103,7	114,8	98,9	121,5

#### 4.14. Состав располагаемых ресурсов домашних хозяйств

(по данным выборочного обследования домашних хозяйств по уровню жизни;  
в расчете на домашнее хозяйство; тысяч рублей в месяц)

	2005	2006	2007	2008	2009	2010	2011	2012
<b>Всего по республике</b>								
<b>Располагаемые ресурсы – всего</b>	<b>713,6</b>	<b>874,3</b>	<b>1 096,1</b>	<b>1 409,8</b>	<b>1 606,9</b>	<b>1 821,8</b>	<b>2 747,0</b>	<b>4 948,0</b>
в том числе:								
денежные средства	651,4	808,7	1 019,9	1 326,2	1 515,7	1 730,4	2 612,0	4 715,4
стоимость потребленных продуктов питания, произведенных в личном подсобном хозяйстве	49,4	53,2	61,6	70,4	77,0	75,8	115,0	195,1
стоимость полученных в натуральном выражении льгот и выплат	12,8	12,4	14,6	13,2	14,2	15,6	20,0	37,5
<b>Города и поселки городского типа</b>								
<b>Располагаемые ресурсы – всего</b>	<b>780,5</b>	<b>965,6</b>	<b>1 220,6</b>	<b>1 551,9</b>	<b>1 725,0</b>	<b>1 943,3</b>	<b>2 946,0</b>	<b>5 253,2</b>
в том числе:								
денежные средства	733,2	914,5	1 161,5	1 487,4	1 651,8	1 873,1	2 837,8	5 054,7
стоимость потребленных продуктов питания, произведенных в личном подсобном хозяйстве	32,9	36,8	42,5	50,6	58,3	53,6	86,4	157,4
стоимость полученных в натуральном выражении льгот и выплат	14,4	14,3	16,6	13,9	14,9	16,6	21,8	41,1
<b>Сельские населенные пункты</b>								
<b>Располагаемые ресурсы – всего</b>	<b>582,9</b>	<b>695,6</b>	<b>845,9</b>	<b>1 130,8</b>	<b>1 294,6</b>	<b>1 494,8</b>	<b>2 225,8</b>	<b>4 148,3</b>
в том числе:								
денежные средства	491,7	601,7	735,3	1 009,5	1 155,5	1 346,2	2 020,4	3 826,4
стоимость потребленных продуктов питания, произведенных в личном подсобном хозяйстве	81,7	85,3	100,0	109,5	126,6	135,7	190,1	294,0
стоимость полученных в натуральном выражении льгот и выплат	9,5	8,6	10,6	11,8	12,5	12,9	15,3	27,9

#### 4.15. Располагаемые ресурсы в домашних хозяйствах с различным составом

(по данным выборочного обследования домашних хозяйств по уровню жизни;  
в расчете на домашнее хозяйство; тысяч рублей в месяц)

	2005	2006	2007	2008	2009	2010	2011	2012
<b>Все домашние хозяйства</b>	<b>713,6</b>	<b>874,3</b>	<b>1 096,1</b>	<b>1 409,8</b>	<b>1 606,9</b>	<b>1 821,8</b>	<b>2 747,0</b>	<b>4 948,0</b>
в том числе:								
домашние хозяйства, состоящие из одного человека	357,9	427,7	552,6	708,4	815,7	911,4	1 341,1	2 613,4
из них старше трудоспособного возраста	312,9	395,9	479,8	618,3	689,7	802,3	1 170,9	2 295,0
домашние хозяйства без детей	778,9	995,6	1 197,7	1 570,7	1 778,9	2 024,6	3 105,7	5 609,5
из них семьи пенсионеров	551,4	722,3	913,4	1 197,0	1 347,5	1 685,0	2 406,8	4 419,0
домашние хозяйства, имеющие детей в возрасте до 18 лет	879,6	1 085,7	1 348,3	1 718,1	2 029,6	2 299,8	3 580,2	6 211,6
в том числе:								
1 ребенка	879,5	1 090,5	1 348,8	1 719,6	2 003,0	2 265,6	3 587,3	6 089,4
2 детей	888,9	1 089,4	1 352,1	1 740,6	2 123,3	2 375,5	3 555,7	6 471,8
3 детей и более	825,0	988,8	1 321,1	1 577,8	1 789,6	2 249,9	3 624,0	6 255,2

#### 4.16. Структура располагаемых ресурсов в домашних хозяйствах с различным составом в 2012 году

(по данным выборочного обследования домашних хозяйств по уровню жизни;  
в расчете на домашнее хозяйство; в процентах к итогу)

	Распо- лагаемые ресурсы – всего	В том числе		
		денежные средства	стоимость потреб- ленных продуктов питания, произве- денных в личном подсобном хозяйстве	стоимость полученных в натуральном выражении льгот и выплат
<b>Все домашние хозяйства</b>	<b>100</b>	<b>95,3</b>	<b>3,9</b>	<b>0,8</b>
в том числе:				
домашние хозяйства, состоящие из одного человека	100	95,5	3,9	0,6
из них старше трудоспособного возраста	100	95,1	4,1	0,8
домашние хозяйства без детей	100	95,7	3,7	0,6
из них семьи пенсионеров	100	94,8	4,3	0,9
домашние хозяйства, имеющие детей в возрасте до 18 лет	100	94,8	4,2	1,0
в том числе:				
1 ребенка	100	95,5	3,7	0,8
2 детей	100	94,1	4,7	1,2
3 детей и более	100	90,2	7,3	2,5

#### 4.17. Располагаемые ресурсы домашних хозяйств по областям и г. Минску

(по данным выборочного обследования домашних хозяйств по уровню жизни;  
в расчете на домашнее хозяйство; тысяч рублей в месяц)

	2005	2006	2007	2008	2009	2010	2011	2012
<b>Республика Беларусь</b>	<b>713,6</b>	<b>874,3</b>	<b>1 096,1</b>	<b>1 409,8</b>	<b>1 606,9</b>	<b>1 821,8</b>	<b>2 747,0</b>	<b>4 948,0</b>
Области:								
Брестская	663,6	804,5	975,4	1 265,0	1 483,7	1 735,9	2 579,3	4 573,3
Витебская	665,2	791,5	1 007,0	1 264,5	1 453,8	1 661,3	2 469,0	4 462,9
Гомельская	636,0	780,6	979,9	1 307,4	1 426,7	1 512,3	2 545,3	4 234,0
Гродненская	702,3	849,0	1 023,5	1 311,9	1 551,0	1 805,8	2 560,9	4 886,9
г. Минск	939,8	1 177,7	1 467,7	1 902,4	2 165,9	2 415,7	3 606,0	6 257,1
Минская	714,9	881,4	1 097,0	1 459,9	1 581,8	1 805,0	2 695,8	5 169,7
Могилевская	643,9	793,5	1 014,9	1 271,3	1 364,9	1 574,8	2 423,5	4 604,5

#### 4.18. Структура располагаемых ресурсов домашних хозяйств по областям и г. Минску

(по данным выборочного обследования домашних хозяйств по уровню жизни;  
в расчете на домашнее хозяйство; в процентах к итогу)

	Распо- лагаемые ресурсы – всего	В том числе		
		денежные средства	стоимость потреб- ленных продуктов питания, произве- денных в личном подсобном хозяйстве	стоимость полученных в натуральном выражении льгот и выплат
<b>2005 г.</b>				
<b>Республика Беларусь</b>	<b>100</b>	<b>91,3</b>	<b>6,9</b>	<b>1,8</b>
Области:				
Брестская	100	89,3	9,6	1,1
Витебская	100	91,0	7,5	1,5
Гомельская	100	89,3	6,9	3,8
Гродненская	100	89,8	8,9	1,3
г. Минск	100	95,8	2,7	1,5
Минская	100	90,9	7,7	1,4
Могилевская	100	90,3	7,7	2,0

Продолжение

	Распо- лагаемые ресурсы – всего	В том числе		
		денежные средства	стоимость потреб- ленных продуктов питания, произве- денных в личном подсобном хозяйстве	стоимость полученных в натуральном выражении льгот и выплат
<b>2010 г.</b>				
<b>Республика Беларусь</b>	<b>100</b>	<b>95,0</b>	<b>4,2</b>	<b>0,8</b>
Области:				
Брестская	100	94,3	5,1	0,6
Витебская	100	95,0	4,3	0,7
Гомельская	100	92,7	5,3	2,0
Гродненская	100	93,4	6,1	0,5
г. Минск	100	97,6	1,7	0,7
Минская	100	94,7	4,6	0,7
Могилевская	100	94,4	4,6	1,0
<b>2011 г.</b>				
<b>Республика Беларусь</b>	<b>100</b>	<b>95,1</b>	<b>4,2</b>	<b>0,7</b>
Области:				
Брестская	100	93,9	5,7	0,4
Витебская	100	95,1	4,3	0,6
Гомельская	100	94,0	4,6	1,4
Гродненская	100	93,2	6,1	0,7
г. Минск	100	97,4	1,9	0,7
Минская	100	95,0	4,5	0,5
Могилевская	100	94,7	4,6	0,7
<b>2012 г.</b>				
<b>Республика Беларусь</b>	<b>100</b>	<b>95,3</b>	<b>3,9</b>	<b>0,8</b>
Области:				
Брестская	100	93,9	5,6	0,5
Витебская	100	95,5	4,0	0,5
Гомельская	100	94,3	4,0	1,7
Гродненская	100	93,9	5,5	0,6
г. Минск	100	97,4	1,9	0,7
Минская	100	95,4	4,1	0,5
Могилевская	100	94,8	4,4	0,8

#### 4.19. Распределение домашних хозяйств с различным составом по уровню среднедушевых располагаемых ресурсов в 2012 году

(по данным выборочного обследования домашних хозяйств по уровню жизни; в процентах к итогу)

	Всего по республике	Домашние хозяйства, состоящие из одного человека	Домашние хозяйства без детей	Домашние хозяйства с детьми в возрасте до 18 лет	Из них имеющие		
					1 ребенка	2 детей	3 детей и более
<b>Все домашние хозяйства</b>	<b>100</b>	<b>100</b>	<b>100</b>	<b>100</b>	<b>100</b>	<b>100</b>	<b>100</b>
в том числе с уровнем среднедушевых располагаемых ресурсов, тыс. руб. в месяц:							
0 - 400,0	0,2	0,2	0,1	0,3	0,2	0,4	2,0
400,1 - 600,0	1,1	0,5	0,7	2,0	1,3	2,5	8,0
600,1 - 800,0	2,8	1,1	1,6	5,7	4,1	7,6	13,7
800,1 - 1 000,0	5,9	4,0	3,9	10,0	8,2	12,5	18,6
1 000,1 - 1 200,0	7,5	5,4	6,2	10,9	9,1	14,0	14,8
1 200,1 - 1 400,0	8,9	7,8	7,5	11,6	10,9	12,9	13,9
1 400,1 - 1 600,0	9,6	8,8	8,8	11,3	10,6	13,0	11,4
1 600,1 - 1 800,0	9,3	9,5	8,6	9,9	10,1	10,0	7,0
1 800,1 - 2 000,0	8,4	7,8	9,1	8,2	8,8	7,6	3,3
2 000,1 - 2 200,0	7,3	7,4	7,8	6,7	7,9	4,7	2,1
2 200,1 - 2 400,0	6,3	6,2	7,1	5,4	6,3	4,1	1,4
2 400,1 - 2 600,0	5,3	5,4	6,0	4,5	5,2	3,4	1,1
2 600,1 - 2 800,0	4,5	5,1	5,2	3,1	3,8	2,0	1,1
2 800,1 - 3 000,0	3,7	4,2	4,2	2,4	3,0	1,4	0,5
3 000,1 - 3 500,0	6,5	7,3	8,5	3,4	4,4	1,9	0,9
3 500,1 - 4 000,0	4,5	5,9	5,6	2,0	2,7	0,7	0,2
более 4 000,0	8,2	13,4	9,1	2,6	3,4	1,3	0,0

#### 4.20. Распределение домашних хозяйств по уровню среднедушевых располагаемых ресурсов по областям и г. Минску в 2012 году

(по данным выборочного обследования домашних хозяйств по уровню жизни;  
в процентах к итогу)

	Брест- ская	Витеб- ская	Гомель- ская	Гроднен- ская	г. Минск	Минская	Могилев- ская
<b>Все домашние хозяйства</b>	<b>100</b>	<b>100</b>	<b>100</b>	<b>100</b>	<b>100</b>	<b>100</b>	<b>100</b>
в том числе с уровнем средне- душевых располагаемых ресурсов, тыс. руб. в месяц:							
0 - 400,0	0,3	0,2	0,4	0,0	0,1	0,1	0,5
400,1 - 600,0	1,2	1,5	2,5	0,3	0,3	0,6	1,2
600,1 - 800,0	3,9	3,7	3,2	2,6	0,8	2,5	3,4
800,1 - 1 000,0	7,3	7,0	9,7	4,4	2,2	5,1	6,6
1 000,1 - 1 200,0	8,8	8,1	10,3	7,4	4,0	6,4	8,4
1 200,1 - 1 400,0	10,1	10,3	10,5	8,8	5,5	8,2	10,1
1 400,1 - 1 600,0	10,6	10,1	10,7	11,3	6,8	9,0	10,1
1 600,1 - 1 800,0	9,6	9,9	9,1	9,8	8,0	10,3	8,7
1 800,1 - 2 000,0	9,0	8,4	7,6	8,7	8,2	8,4	9,1
2 000,1 - 2 200,0	7,5	7,0	6,0	7,8	8,3	7,5	6,8
2 200,1 - 2 400,0	5,4	6,4	5,7	6,3	7,1	6,0	6,8
2 400,1 - 2 600,0	5,4	4,4	4,8	5,6	6,2	5,7	4,9
2 600,1 - 2 800,0	4,6	3,9	3,1	5,3	5,6	4,9	3,6
2 800,1 - 3 000,0	2,9	2,8	2,8	3,3	5,6	4,0	3,7
3 000,1 - 3 500,0	5,5	5,5	5,2	7,1	9,1	6,7	5,8
3 500,1 - 4 000,0	3,6	4,2	2,8	4,3	6,8	4,9	4,1
более 4 000,0	4,3	6,6	5,6	7,0	15,4	9,7	6,2

### 4.21. Бюджет прожиточного минимума<sup>1)</sup>

(в среднем на душу населения; тысяч рублей в месяц)

	Все население	В том числе по социально-демографическим группам населения				
		трудоспособное население	пенсионеры	дети в возрасте		
				до 3 лет	от 3 до 6 лет	от 6 до 18 лет
<b>2005 г.</b>						
I квартал	139,2	151,7	121,6	121,7	152,0 <sup>2)</sup>	...
II квартал	146,2	157,4	124,2	125,8	162,4 <sup>2)</sup>	...
III квартал	150,8	165,1	133,2	128,2	176,2 <sup>2)</sup>	...
IV квартал	158,1	174,4	140,1	131,8	182,2 <sup>2)</sup>	...
<b>2010 г.</b>						
I квартал	266,2	284,9	238,4	237,4	326,0 <sup>2)</sup>	...
II квартал	274,5	293,9	245,3	245,9	336,9 <sup>2)</sup>	...
III квартал	283,1	302,5	252,2	251,8	345,4 <sup>2)</sup>	...
IV квартал	296,9	324,6	262,2	262,0	361,3 <sup>2)</sup>	...
<b>2011 г.</b>						
I квартал	343,3	373,3	294,2	289,4	366,2	377,7
II квартал	442,4	481,9	366,8	349,0	448,6	475,3
III квартал	574,8	621,8	463,6	451,4	564,5	619,6
IV квартал	706,9	765,0	567,5	581,2	742,8	760,0
<b>2012 г.</b>						
I квартал	743,0	809,4	610,4	641,9	792,7	831,2
II квартал	843,9	923,3	697,3	707,8	890,5	949,1
III квартал	880,0	963,1	727,3	750,0	916,3	994,9
IV квартал	942,2	1 014,2	763,8	795,8	973,4	1 041,2

<sup>1)</sup> В ценах последнего месяца квартала.

<sup>2)</sup> Дети в возрасте от 3 до 16 лет.



#### 4.22. Соотношение среднедушевых денежных доходов населения и бюджета прожиточного минимума в 2012 году

(в процентах)

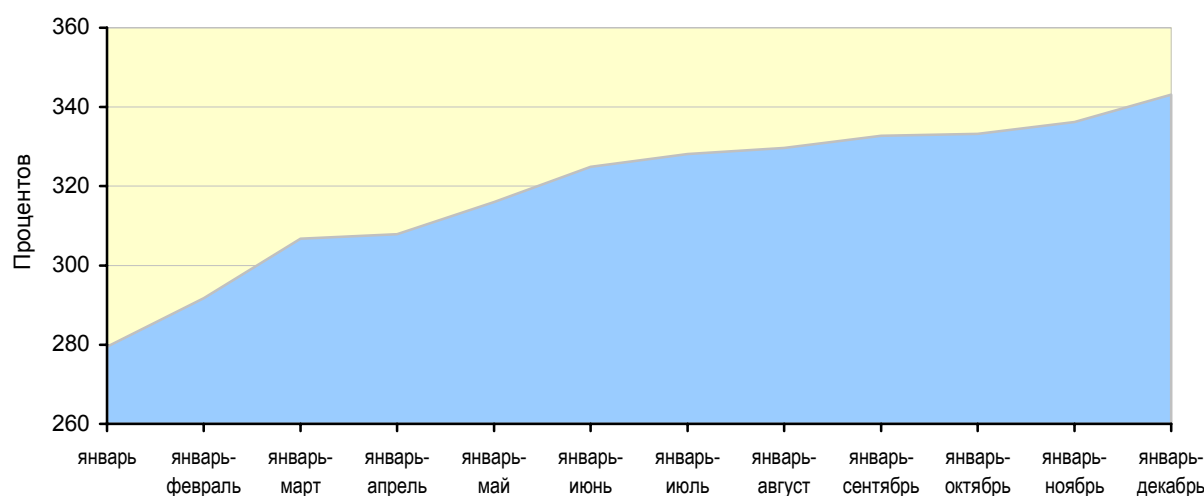

#### 4.23. Соотношение среднедушевых располагаемых ресурсов с бюджетом прожиточного минимума в домашних хозяйствах с различным составом

(по данным выборочного обследования домашних хозяйств по уровню жизни;  
в процентах)

	2005	2006	2007	2008	2009	2010	2011	2012
<b>Все домашние хозяйства</b>	<b>189,5</b>	<b>202,9</b>	<b>229,7</b>	<b>248,8</b>	<b>255,0</b>	<b>268,5</b>	<b>241,3</b>	<b>250,6</b>
в том числе:								
домашние хозяйства, состоящие из одного человека	239,2	246,9	289,6	322,1	328,2	331,2	282,7	316,7
из них старше трудоспособного возраста <sup>1)</sup>	242,4	262,7	288,1	320,5	311,4	319,0	297,5	338,4
домашние хозяйства без детей	213,1	229,1	259,8	285,2	284,2	302,8	270,7	284,6
из них семьи пенсионеров <sup>1)</sup>	214,6	240,7	274,0	303,2	297,6	335,5	301,6	322,0
домашние хозяйства, имеющие детей в возрасте до 18 лет	164,4	177,5	198,1	210,5	221,9	232,9	207,3	207,7
в том числе:								
1 ребенка	183,1	197,2	220,9	233,8	240,2	257,8	231,7	227,9
2 детей	147,3	158,0	177,3	192,6	208,2	212,7	180,4	188,1
3 детей и более	102,2	109,1	128,9	133,0	141,5	152,8	140,4	143,3

<sup>1)</sup> В расчетах использован бюджет прожиточного минимума для пенсионеров.

#### 4.24. Удельный вес домашних хозяйств, указавших на неудовлетворенность уровнем своих денежных доходов

(по данным выборочного обследования домашних хозяйств по уровню жизни; в процентах к общему числу домашних хозяйств соответствующего типа)

	2005	2006	2007	2008	2009	2010	2011	2012
<b>Все домашние хозяйства</b>	<b>14,6</b>	<b>10,6</b>	<b>14,8</b>	<b>13,6</b>	<b>20,0</b>	<b>15,6</b>	<b>21,6</b>	<b>13,7</b>
в том числе проживающие в:								
городах и поселках городского типа	16,4	11,7	16,1	14,6	21,6	16,4	22,5	14,2
сельских населенных пунктах	11,0	8,5	12,3	11,6	15,7	13,3	19,4	12,3
Домашние хозяйства, состоящие из одного человека	12,7	8,1	15,2	11,6	16,1	12,7	22,5	13,1
Домашние хозяйства без детей	11,3	7,7	11,1	11,0	16,4	12,4	17,4	11,1
Домашние хозяйства, имеющие детей в возрасте до 18 лет	19,0	15,2	18,4	17,7	26,6	21,0	26,1	17,3
в том числе:								
1 ребенка	18,2	14,6	16,7	16,7	25,5	21,0	25,4	17,5
2 детей	19,3	15,9	20,2	17,8	27,2	20,0	26,7	16,5
3 детей и более	26,7	18,8	27,3	27,8	35,9	27,4	30,0	19,0
Домашние хозяйства, проживающие в областях								
Брестская	12,8	10,1	17,9	14,7	21,6	13,0	24,3	11,7
Витебская	13,6	11,4	16,2	10,9	18,1	18,9	18,8	12,5
Гомельская	12,9	8,1	14,4	14,6	22,0	19,5	26,1	14,7
Гродненская	17,0	12,9	13,4	11,4	17,0	8,1	10,8	13,8
г. Минск	18,5	14,7	18,2	18,6	23,4	19,6	27,4	18,9
Минская	15,8	9,5	13,7	14,3	20,3	14,8	20,3	12,3
Могилевская	10,7	7,8	7,9	8,5	14,7	10,9	19,1	9,5

## 5. РАСХОДЫ И ПОТРЕБЛЕНИЕ

В разделе представлены данные по итогам выборочного обследования домашних хозяйств по уровню жизни о размере и структуре денежных и потребительских расходов, потреблении основных продуктов питания, их пищевой и энергетической ценности, наличии у населения предметов длительного пользования. Представлены показатели, характеризующие развитие потребительского рынка товаров и услуг: динамика и структура розничного товарооборота и платных услуг населению.

**Выборочное обследование домашних хозяйств по уровню жизни** – несплошное государственное статистическое наблюдение за изменением уровня, качества и условий жизни населения.

Национальный статистический комитет Республики Беларусь ежегодно проводит выборочное обследование домашних хозяйств по методологии, соответствующей международным стандартам. Обследование проводится во всех областях республики и в г. Минске и строится на принципах добровольного участия в нем домашних хозяйств.

Выборочная совокупность формируется по территориальному принципу. На первом этапе в пределах всех административно-территориальных единиц отбираются города, поселки городского типа и сельские населенные пункты, а затем в них осуществляется отбор домашних хозяйств пропорционально их численности в генеральной совокупности.

Генеральную совокупность при отборе составляет общее число проживающих в Республике Беларусь домашних хозяйств (по данным последней переписи населения), за исключением коллективных домашних хозяйств (проживающих в домах-интернатах для престарелых, школах-интернатах и так далее), а также студентов, проживающих в общежитиях.

При распространении итогов обследования на генеральную совокупность проводится статистическое взвешивание посредством присвоения каждому обследуемому домашнему хозяйству статистического веса, который характеризует представляемое им число домашних хозяйств.

**Домашнее хозяйство** – группа лиц, которые совместно проживают в жилом помещении, обеспечивают себя всем необходимым для жизни, ведут общее хозяйство, полностью или частично объединяя и расходуя свои средства, либо лицо, живущее самостоятельно и обеспечивающее себя всем необходимым для жизни.

**Денежные расходы** – это сумма фактических затрат, совершенных членами домашних хозяйств в течение периода обследования. Денежные расходы включают расходы на покупку товаров и оплату услуг, налоги, страховые взносы и другие платежи (проценты по кредитам и так далее).

**Потребительские расходы** – денежные расходы домашних хозяйств на питание (включая расходы на питание вне дома), покупку алкогольных напитков, непродовольственных товаров и оплату услуг. В состав потребительских расходов не включаются налоги и страховые взносы, материальная помощь и другие расходы, не

связанные с потреблением, а также все расходы, связанные с производством сельскохозяйственной продукции в личном подсобном хозяйстве и накоплением (вклады в банки, покупка недвижимости, иностранной валюты и так далее).

**Уровень среднедушевого потребления продуктов питания** рассчитывается путем деления общего объема потребленных в домашних хозяйствах продуктов питания (не включая питание вне дома) на число фактически присутствовавших членов домашних хозяйств. К общему объему потребленных продуктов питания относится количество купленных продуктов питания и поступивших в домашнее хозяйство без оплаты (из личного подсобного хозяйства, в подарок и так далее), израсходованных на личное потребление.

В объеме потребления населением основных продуктов питания учитываются:

- хлеб и хлебобулочные изделия, мука, крупа и макаронные изделия в пересчете на муку;
- молоко и молочные продукты (масло животное, сыр, сливки, сметана, творог, мороженое, молочные консервы, сухое молоко и тому подобное) в пересчете на молоко;
- мясо различных видов животных, субпродукты, мясные продукты в пересчете на мясо;
- рыба и рыбопродукты (рыба сушеная и вяленая, рыбные консервы, икра, рыбные полуфабрикаты и морепродукты) в пересчете на рыбу;
- яйца домашней птицы, яичный порошок, меланж в пересчете на яйца;
- картофель, овощи и продовольственные бахчевые культуры, фрукты и ягоды свежие, сушеные, соленые, переработанные на консервы, маринованные и другие в пересчете на свежие.

**Пищевая и энергетическая ценность продуктов питания** приведены по продуктам питания, потребленным непосредственно в домашнем хозяйстве (без учета питания вне дома).

**Розничный товарооборот торговли через все каналы реализации** – сумма розничного товарооборота торговли и розничного товарооборота на рынках, в торговых центрах.

Розничный товарооборот торговли – стоимость товаров, проданных населению торговыми организациями через розничную (торговую) сеть, либо организациями других видов деятельности с оплатой через свою кассу за наличный расчет для личного потребления или использования в домашнем хозяйстве.

Розничный товарооборот на рынках, в торговых центрах – стоимость потребительских товаров, проданных населению на рынках, в торговых центрах для личного потребления или использования в домашнем хозяйстве.

**Розничный товарооборот общественного питания** – стоимость реализованной продукции собственного производства торговых объектов общественного питания и покупных товаров населению за наличный расчет или оплаченных по банковским пластиковым карточкам через торговые объекты общественного питания для потребления, главным образом, на месте, а также юридическим лицам и

индивидуальным предпринимателям за наличный и безналичный расчет для организаций питания различных контингентов населения.

**Индексы физического объема розничного товарооборота торговли** – относительный показатель динамики, выраженный в процентах, характеризующий изменение товарооборота во времени при условии, что цены в отчетном периоде не менялись по сравнению с базисным периодом.

**Платные услуги населению** включают: бытовые услуги, транспортные, связи, жилищно-коммунальные услуги, культуры, туристические и экскурсионные, услуги гостиниц и аналогичных средств размещения, физической культуры и спорта, медицинские, санаторно-оздоровительные, услуги образования и прочие.

**Объем платных услуг населению** отражает объем потребления населением различных видов услуг и измеряется суммой денежных средств, оплаченных гражданином за оказанные ему услуги или юридическим лицом, его обособленным подразделением, в котором он работает (за счет средств прибыли).

Этот показатель формируется на основании данных государственной статистической отчетности об объеме платных услуг населению и данных выборочного обследования домашних хозяйств по уровню жизни.

**Индекс физического объема платных услуг населению** – относительный показатель, характеризующий изменение объема платных услуг населению в текущем периоде по сравнению с базисным периодом в сопоставимых ценах.

**5.1. Состав денежных расходов домашних хозяйств**

(по данным выборочного обследования домашних хозяйств по уровню жизни;  
в расчете на домашнее хозяйство; тысяч рублей в месяц)

	2005	2006	2007	2008	2009	2010	2011	2012
	<b>Всего по республике</b>							
<b>Денежные расходы – всего</b>	<b>677,8</b>	<b>843,9</b>	<b>1 059,9</b>	<b>1 326,2</b>	<b>1 515,7</b>	<b>1 730,4</b>	<b>2 612,0</b>	<b>4 715,4</b>
в том числе:								
потребительские расходы	573,1	699,7	844,8	1 029,3	1 142,6	1 322,8	2 029,4	3 583,5
расходы на личное подсобное хозяйство	13,1	14,7	16,5	21,0	21,0	22,7	36,3	72,8
вклады и сбережения	40,8	54,0	68,2	97,7	115,5	163,6	180,0	448,8
расходы на строительство и покупку недвижимости	7,2	11,7	40,7	57,7	62,1	73,3	105,5	188,5
налоги, взносы и другие платежи <sup>1)</sup>	17,2	28,6	49,7	65,9	99,4	53,3	109,9	146,3
прочие расходы	26,4	35,2	40,0	54,6	75,1	94,7	150,9	275,5
	<b>Города и поселки городского типа</b>							
<b>Денежные расходы – всего</b>	<b>756,3</b>	<b>945,0</b>	<b>1 198,1</b>	<b>1 487,4</b>	<b>1 651,8</b>	<b>1 873,1</b>	<b>2 837,8</b>	<b>5 054,7</b>
в том числе:								
потребительские расходы	655,7	802,5	973,2	1 175,2	1 267,8	1 448,8	2 238,2	3 899,4
расходы на личное подсобное хозяйство	6,4	6,8	7,6	9,9	11,7	12,8	21,1	43,3
вклады и сбережения	43,0	58,9	74,5	109,0	129,1	180,3	202,0	494,7
расходы на строительство и покупку недвижимости	9,7	15,4	51,1	70,5	69,0	83,2	116,2	209,3
налоги, взносы и другие платежи <sup>1)</sup>	18,4	30,9	55,1	72,7	102,9	56,5	117,5	152,5
прочие расходы	23,1	30,5	36,6	50,1	71,3	91,5	142,8	255,5
	<b>Сельские населенные пункты</b>							
<b>Денежные расходы – всего</b>	<b>524,5</b>	<b>646,0</b>	<b>782,1</b>	<b>1 009,5</b>	<b>1 155,6</b>	<b>1 346,2</b>	<b>2 020,4</b>	<b>3 826,3</b>
в том числе:								
потребительские расходы	411,8	498,4	586,4	742,8	811,6	983,7	1 482,4	2 755,9
расходы на личное подсобное хозяйство	26,4	30,4	34,5	42,9	45,4	49,3	76,1	149,9
вклады и сбережения	36,4	44,4	55,3	75,6	79,6	118,6	122,3	328,7
расходы на строительство и покупку недвижимости	2,3	4,6	20,0	32,4	43,9	46,7	77,4	134,0
налоги, взносы и другие платежи <sup>1)</sup>	14,8	23,9	39,1	52,4	90,2	44,5	90,1	129,9
прочие расходы	32,8	44,3	46,8	63,4	84,9	103,4	172,1	327,9

<sup>1)</sup> Без учета налогов на заработную плату.

## 5.2 Состав денежных расходов в домашних хозяйствах с различным составом

(по данным выборочного обследования домашних хозяйств по уровню жизни; в расчете на домашнее хозяйство; тысяч рублей в месяц)

	Домашние хозяйства, состоящие из одного человека	Домашние хозяйства без детей	Домашние хозяйства с детьми в возрасте до 18 лет	Из них имеющие		
				1 ребенка	2 детей	3 детей и более
<b>2005 г.</b>						
<b>Денежные расходы – всего</b>	<b>344,4</b>	<b>756,1</b>	<b>816,5</b>	<b>832,3</b>	<b>805,6</b>	<b>682,3</b>
в том числе:						
потребительские расходы	283,1	622,8	712,1	726,1	702,6	592,3
расходы на личное подсобное хозяйство	10,4	17,3	10,8	9,2	12,9	18,2
вклады и сбережения	19,8	50,0	45,2	46,7	43,7	35,6
расходы на строительство и покупку недвижимости	3,5	8,1	8,7	9,4	8,0	4,6
налоги, взносы и другие платежи <sup>1)</sup>	4,9	17,1	25,2	23,8	28,5	21,6
прочие расходы	22,7	40,8	14,5	17,1	9,9	10,0
<b>2010 г.</b>						
<b>Денежные расходы – всего</b>	<b>858,2</b>	<b>1 929,0</b>	<b>2 183,8</b>	<b>2 170,3</b>	<b>2 237,5</b>	<b>2 027,1</b>
в том числе:						
потребительские расходы	660,8	1 419,0	1 723,7	1 725,4	1 736,4	1 631,1
расходы на личное подсобное хозяйство	16,5	31,9	17,7	15,4	18,8	36,6
вклады и сбережения	62,0	204,1	198,3	193,2	211,9	178,8
расходы на строительство и покупку недвижимости	27,9	70,8	110,3	99,6	138,4	70,4
налоги, взносы и другие платежи <sup>1)</sup>	15,5	53,6	81,6	78,6	89,3	70,2
прочие расходы	75,5	149,6	52,2	58,1	42,7	40,0
<b>2011 г.</b>						
<b>Денежные расходы – всего</b>	<b>1 262,7</b>	<b>2 963,8</b>	<b>3 402,4</b>	<b>3 440,2</b>	<b>3 347,8</b>	<b>3 236,9</b>
в том числе:						
потребительские расходы	994,9	2 233,9	2 715,0	2 727,6	2 709,1	2 595,4
расходы на личное подсобное хозяйство	25,7	49,9	29,4	26,5	30,7	56,7
вклады и сбережения	57,1	223,3	238,3	248,9	224,6	182,5
расходы на строительство и покупку недвижимости	41,5	107,8	160,4	168,7	146,6	134,1
налоги, взносы и другие платежи <sup>1)</sup>	36,0	122,6	161,3	154,0	172,3	191,2
прочие расходы	107,5	226,3	98,0	114,5	64,5	77,0

Продолжение

	Домашние хозяйства, состоящие из одного человека	Домашние хозяйства без детей	Домашние хозяйства с детьми в возрасте до 18 лет	Из них имеющие		
				1 ребенка	2 детей	3 детей и более
<b>2012 г.</b>						
<b>Денежные расходы – всего</b>	<b>2 495,4</b>	<b>5 369,6</b>	<b>5 886,7</b>	<b>5 814,0</b>	<b>6 090,6</b>	<b>5 644,3</b>
в том числе:						
потребительские расходы	1 895,2	3 933,0	4 652,2	4 593,3	4 823,8	4 419,1
расходы на личное подсобное хозяйство	53,0	100,1	57,4	52,9	58,9	104,5
вклады и сбережения	167,1	545,8	580,8	596,8	555,4	527,5
расходы на строительство и покупку недвижимости	101,5	210,6	238,7	204,5	320,9	199,2
налоги, взносы и другие платежи <sup>1)</sup>	55,2	165,5	203,3	196,0	208,9	260,8
прочие расходы	223,4	414,6	154,3	170,5	122,7	133,2

<sup>1)</sup> Без учета налогов на заработную плату.

### 5.3. Денежные расходы домашних хозяйств по областям и г. Минску

(по данным выборочного обследования домашних хозяйств по уровню жизни; в расчете на домашнее хозяйство; тысяч рублей в месяц)

	2005	2006	2007	2008	2009	2010	2011	2012
<b>Республика Беларусь</b>	<b>677,8</b>	<b>843,9</b>	<b>1 059,9</b>	<b>1 326,2</b>	<b>1 515,7</b>	<b>1 730,4</b>	<b>2 612,0</b>	<b>4 715,4</b>
Области:								
Брестская	612,2	760,2	929,2	1 170,1	1 378,5	1 637,0	2 421,2	4 295,0
Витебская	632,2	771,8	975,5	1 190,9	1 371,1	1 577,6	2 348,1	4 261,6
Гомельская	600,1	754,4	921,2	1 205,1	1 325,2	1 401,9	2 392,3	3 993,3
Гродненская	645,9	794,4	970,2	1 221,3	1 439,5	1 686,5	2 386,8	4 590,5
г.Минск	922,3	1 157,3	1 450,0	1 848,1	2 102,7	2 358,2	3 512,2	6 092,4
Минская	687,1	858,5	1 078,5	1 372,7	1 483,1	1 708,6	2 561,7	4 930,9
Могилевская	609,8	762,6	981,5	1 185,9	1 278,9	1 486,9	2 295,9	4 365,0



### 5.4. Структура денежных расходов домашних хозяйств по областям и г. Минску

(по данным выборочного обследования домашних хозяйств по уровню жизни;  
в расчете на домашнее хозяйство; в процентах к итогу)

	Денежные расходы – всего	В том числе					
		потре- битель- ские расходы	расходы на личное подсобное хозяйство	вклады и сбере- жения	расходы на строительство и покупку не- движимости	налоги, взносы и другие платежи <sup>1)</sup>	прочие расходы
<b>2005 г.</b>							
<b>Республика Беларусь</b>	<b>100</b>	<b>84,6</b>	<b>1,9</b>	<b>6,0</b>	<b>1,1</b>	<b>2,5</b>	<b>3,9</b>
Области:							
Брестская	100	85,0	2,2	6,2	1,2	2,2	3,2
Витебская	100	83,1	2,3	5,4	1,7	3,2	4,3
Гомельская	100	83,5	2,1	5,1	0,9	3,0	5,4
Гродненская	100	84,2	2,6	6,9	1,1	2,9	2,3
г. Минск	100	90,3	0,6	4,6	0,6	1,5	2,4
Минская	100	81,5	2,6	7,0	0,9	2,6	5,4
Могилевская	100	80,7	2,1	8,3	1,3	3,0	4,6
<b>2010 г.</b>							
<b>Республика Беларусь</b>	<b>100</b>	<b>76,4</b>	<b>1,3</b>	<b>9,5</b>	<b>4,2</b>	<b>3,1</b>	<b>5,5</b>
Области:							
Брестская	100	72,5	1,5	11,7	5,4	2,9	6,0
Витебская	100	77,9	1,6	8,2	4,2	3,1	5,0
Гомельская	100	79,6	1,7	5,8	3,9	2,5	6,5
Гродненская	100	76,0	1,8	8,8	3,3	3,7	6,4
г. Минск	100	77,2	0,5	11,6	4,2	2,7	3,8
Минская	100	75,1	1,6	8,8	4,3	4,0	6,2
Могилевская	100	76,7	1,3	8,5	4,1	3,1	6,3
<b>2011 г.</b>							
<b>Республика Беларусь</b>	<b>100</b>	<b>77,7</b>	<b>1,4</b>	<b>6,9</b>	<b>4,0</b>	<b>4,2</b>	<b>5,8</b>
Области:							
Брестская	100	75,2	1,6	7,8	4,8	3,9	6,7
Витебская	100	76,5	1,7	7,1	3,9	4,9	5,9
Гомельская	100	78,3	1,6	4,1	4,2	4,8	7,0
Гродненская	100	76,9	2,0	7,3	3,7	3,9	6,2
г. Минск	100	79,7	0,5	8,6	4,2	3,4	3,6
Минская	100	76,6	1,8	5,9	4,2	4,8	6,7
Могилевская	100	79,1	1,5	6,0	2,7	4,4	6,3

Продолжение

	Денежные расходы – всего	В том числе					
		потре- битель- ские расходы	расходы на личное подсобное хозяйство	вклады и сбере- жения	расходы на строительство и покупку не- движимости	налоги, взносы и другие платежи <sup>1)</sup>	прочие расходы
<b>2012 г. Республика Беларусь</b>	<b>100</b>	<b>76,0</b>	<b>1,6</b>	<b>9,5</b>	<b>4,0</b>	<b>3,1</b>	<b>5,8</b>
Области:							
Брестская	100	73,0	1,9	12,1	3,6	3,2	6,2
Витебская	100	74,8	1,9	8,4	5,2	3,5	6,2
Гомельская	100	79,1	1,7	4,3	4,6	2,9	7,4
Гродненская	100	74,6	2,0	9,7	3,4	3,4	6,9
г. Минск	100	78,3	0,5	12,3	3,0	2,6	3,3
Минская	100	73,7	2,1	9,4	4,7	3,5	6,6
Могилевская	100	77,1	1,6	7,9	4,0	3,1	6,3

<sup>1)</sup> Без учета налогов на заработную плату.

## 5.5. Структура потребительских расходов домашних хозяйств

(по данным выборочного обследования домашних хозяйств по уровню жизни;  
в процентах к итогу)

	2005	2006	2007	2008	2009	2010	2011	2012
<b>Потребительские расходы – всего</b>	<b>100</b>	<b>100</b>	<b>100</b>	<b>100</b>	<b>100</b>	<b>100</b>	<b>100</b>	<b>100</b>
в том числе на:								
питание	44,6	42,3	41,5	41,2	40,2	39,0	41,3	43,0
алкогольные напитки	2,5	2,4	2,3	2,3	2,2	2,2	2,2	2,6
непродовольственные товары	31,5	33,7	34,6	35,2	34,8	37,2	38,2	37,7
оплату услуг	21,4	21,6	21,6	21,3	22,8	21,6	18,3	16,7
<b>Потребительские расходы – всего</b>	<b>100</b>	<b>100</b>	<b>100</b>	<b>100</b>	<b>100</b>	<b>100</b>	<b>100</b>	<b>100</b>
в том числе на:								
питание	44,1	41,6	40,5	40,6	39,7	38,6	41,0	42,8
алкогольные напитки	2,2	2,1	2,0	2,1	2,0	2,0	2,0	2,4
непродовольственные товары	30,7	33,1	34,5	34,6	34,4	36,8	37,9	37,2
оплату услуг	23,0	23,2	23,0	22,7	23,9	22,6	19,1	17,6
<b>Потребительские расходы – всего</b>	<b>100</b>	<b>100</b>	<b>100</b>	<b>100</b>	<b>100</b>	<b>100</b>	<b>100</b>	<b>100</b>
в том числе на:								
питание	45,9	44,8	44,7	43,2	42,6	40,5	42,3	43,7
алкогольные напитки	3,7	3,4	3,1	3,1	2,9	2,8	2,9	3,1
непродовольственные товары	33,9	35,3	35,3	36,8	36,4	39,1	39,4	39,7
оплату услуг	16,5	16,5	16,9	16,9	18,1	17,6	15,4	13,5

## 5.6. Структура потребительских расходов в домашних хозяйствах с различным составом

(по данным выборочного обследования домашних хозяйств по уровню жизни;  
в процентах к итогу)

	Потребительские расходы – всего	В том числе на			
		питание	алкогольные напитки	непродоволь- ственные товары	оплату услуг
<b>2005 г.</b>					
<b>Все домашние хозяйства</b>	<b>100</b>	<b>44,6</b>	<b>2,5</b>	<b>31,5</b>	<b>21,4</b>
в том числе:					
домашние хозяйства, состоящие из одного человека	100	52,3	3,0	22,9	21,8
из них старше трудоспособного возраста	100	58,0	2,8	19,8	19,4
домашние хозяйства без детей	100	45,4	2,8	30,4	21,4
из них семьи пенсионеров	100	57,5	4,0	23,0	15,5
домашние хозяйства, имеющие детей в возрасте до 18 лет	100	41,9	2,2	34,5	21,4
в том числе:					
1 ребенка	100	41,7	2,2	34,0	22,1
2 детей	100	41,8	2,0	35,7	20,5
3 детей и более	100	46,5	2,1	35,0	16,4
<b>2010 г.</b>					
<b>Все домашние хозяйства</b>	<b>100</b>	<b>39,0</b>	<b>2,2</b>	<b>37,2</b>	<b>21,6</b>
в том числе:					
домашние хозяйства, состоящие из одного человека	100	44,9	2,4	29,0	23,7
из них старше трудоспособного возраста	100	50,3	2,2	25,3	22,2
домашние хозяйства без детей	100	40,4	2,5	35,7	21,4
из них семьи пенсионеров	100	49,9	3,0	29,2	17,9
домашние хозяйства, имеющие детей в возрасте до 18 лет	100	36,0	1,9	40,9	21,2
в том числе:					
1 ребенка	100	36,0	1,9	40,3	21,8
2 детей	100	35,2	1,8	42,3	20,7
3 детей и более	100	40,5	1,6	40,5	17,4

Продолжение

	Потребительские расходы – всего	В том числе на			
		питание	алкогольные напитки	непродовольственные товары	оплату услуг
<b>2011 г.</b>					
<b>Все домашние хозяйства</b>	<b>100</b>	<b>41,3</b>	<b>2,2</b>	<b>38,2</b>	<b>18,3</b>
в том числе:					
домашние хозяйства, состоящие из одного человека	100	48,4	2,4	28,8	20,4
из них старше трудоспособного возраста	100	53,0	2,2	25,6	19,2
домашние хозяйства без детей	100	42,3	2,4	37,4	17,9
из них семьи пенсионеров	100	50,1	2,9	31,9	15,1
домашние хозяйства, имеющие детей в возрасте до 18 лет	100	37,9	1,9	42,1	18,1
в том числе:					
1 ребенка	100	37,6	2,0	42,0	18,4
2 детей	100	38,3	1,8	42,1	17,8
3 детей и более	100	39,5	1,4	43,2	15,9
<b>2012 г.</b>					
<b>Все домашние хозяйства</b>	<b>100</b>	<b>43,0</b>	<b>2,6</b>	<b>37,7</b>	<b>16,7</b>
в том числе:					
домашние хозяйства, состоящие из одного человека	100	47,5	2,8	31,5	18,2
из них старше трудоспособного возраста	100	53,4	2,6	27,6	16,4
домашние хозяйства без детей	100	44,0	3,0	36,7	16,3
из них семьи пенсионеров	100	52,1	3,4	30,6	13,9
домашние хозяйства, имеющие детей в возрасте до 18 лет	100	40,2	2,1	41,1	16,6
в том числе:					
1 ребенка	100	40,2	2,1	40,6	17,1
2 детей	100	39,9	2,1	42,2	15,8
3 детей и более	100	42,2	1,6	41,6	14,6

### 5.7. Структура потребительских расходов домашних хозяйств по областям и г. Минску

(по данным выборочного обследования домашних хозяйств по уровню жизни;  
в процентах к итогу)

	Потребительские расходы – всего	В том числе на			
		питание	алкогольные напитки	непродовольственные товары	оплату услуг
<b>2005 г.</b>					
<b>Республика Беларусь</b>	<b>100</b>	<b>44,6</b>	<b>2,5</b>	<b>31,5</b>	<b>21,4</b>
Области:					
Брестская	100	43,8	2,4	33,1	20,7
Витебская	100	43,3	2,7	33,0	21,0
Гомельская	100	45,2	2,4	31,6	20,8
Гродненская	100	43,9	2,7	33,8	19,6
г. Минск	100	43,6	2,2	28,6	25,6
Минская	100	46,8	2,8	31,6	18,8
Могилевская	100	46,1	2,6	30,8	20,5
<b>2010 г.</b>					
<b>Республика Беларусь</b>	<b>100</b>	<b>39,0</b>	<b>2,2</b>	<b>37,2</b>	<b>21,6</b>
Области:					
Брестская	100	37,6	2,1	39,7	20,6
Витебская	100	38,6	2,4	39,8	19,2
Гомельская	100	39,8	2,0	37,4	20,8
Гродненская	100	37,7	2,3	39,6	20,4
г. Минск	100	37,8	2,2	35,0	25,0
Минская	100	41,7	2,1	35,4	20,8
Могилевская	100	40,6	2,3	36,5	20,6
<b>2011 г.</b>					
<b>Республика Беларусь</b>	<b>100</b>	<b>41,3</b>	<b>2,2</b>	<b>38,2</b>	<b>18,3</b>
Области:					
Брестская	100	39,8	2,2	40,7	17,3
Витебская	100	41,4	2,4	39,6	16,6
Гомельская	100	41,0	2,1	39,3	17,6
Гродненская	100	40,7	2,4	38,5	18,4
г. Минск	100	41,1	2,0	36,1	20,8
Минская	100	42,5	2,2	37,1	18,2
Могилевская	100	42,7	2,2	38,0	17,1
<b>2012 г.</b>					
<b>Республика Беларусь</b>	<b>100</b>	<b>43,0</b>	<b>2,6</b>	<b>37,7</b>	<b>16,7</b>
Области:					
Брестская	100	42,6	2,6	39,0	15,8
Витебская	100	43,2	2,8	38,1	15,9
Гомельская	100	43,7	2,2	37,7	16,4
Гродненская	100	42,6	3,0	39,2	15,2
г. Минск	100	42,4	2,5	35,6	19,5
Минская	100	42,4	2,6	39,1	15,9
Могилевская	100	44,8	2,6	37,3	15,3

## 5.8. Потребительские расходы домашних хозяйств

(по данным выборочного обследования домашних хозяйств по уровню жизни;  
в процентах к итогу)

	2005	2006	2007	2008	2009	2010	2011	2012
<b>Потребительские расходы – всего</b>	<b>100</b>	<b>100</b>	<b>100</b>	<b>100</b>	<b>100</b>	<b>100</b>	<b>100</b>	<b>100</b>
в том числе:								
расходы на покупку продуктов питания	42,4	40,2	39,2	38,9	37,9	36,8	38,9	40,8
из них на покупку:								
хлеба и хлебобулочных изделий	7,7	7,0	6,4	6,5	6,2	5,8	5,8	5,9
молока и молочных продуктов	6,3	5,9	5,9	6,3	6,5	6,4	6,5	7,4
мяса и мясных продуктов	13,9	13,4	13,0	12,6	12,5	11,6	12,6	13,7
рыбы и рыбопродуктов	3,0	2,8	2,7	2,3	2,1	1,9	1,9	2,1
картофеля	0,3	0,5	0,3	0,3	0,3	0,5	0,4	0,2
овощей и бахчевых	2,0	1,9	1,9	1,9	1,8	1,9	1,9	1,8
фруктов и ягод	2,4	2,4	2,8	2,7	2,4	2,4	2,5	2,6
прочих продуктов питания	6,8	6,3	6,2	6,3	6,1	6,3	7,3	7,1
расходы на питание вне дома	2,2	2,1	2,3	2,3	2,3	2,2	2,4	2,2
расходы на:								
алкогольные напитки	2,5	2,4	2,3	2,3	2,2	2,2	2,2	2,6
табачные изделия	1,5	1,4	1,4	1,3	1,3	1,2	1,2	1,2
одежду, обувь, ткани	9,3	9,2	9,1	9,1	10,0	10,6	10,8	11,6
мебель, предметы бытового назначения	5,0	5,8	6,8	6,5	6,5	7,0	7,8	7,8
здравоохранение	2,7	2,8	3,0	3,2	3,0	3,0	3,1	3,4
жилищно-коммунальные услуги	9,1	8,8	7,4	7,0	7,7	7,0	5,5	4,1
услуги общественного транспорта	3,1	3,1	3,1	2,9	2,5	2,3	2,1	1,8
услуги связи	3,6	4,0	4,8	4,8	4,8	4,7	4,0	3,8
услуги образования	1,8	1,6	1,7	1,9	2,0	1,8	1,5	1,3
культуру, отдых и спорт	4,4	4,8	4,6	4,5	4,4	5,1	5,0	5,7
личные услуги, предметы личного пользования	2,1	2,1	2,0	2,1	2,9	2,9	2,9	2,7
прочие товары и услуги	10,3	11,7	12,3	13,2	12,5	13,2	12,6	11,0

Продолжение

	2005	2006	2007	2008	2009	2010	2011	2012
<b>Города и поселки городского типа</b>								
<b>Потребительские расходы – всего</b>	<b>100</b>	<b>100</b>	<b>100</b>	<b>100</b>	<b>100</b>	<b>100</b>	<b>100</b>	<b>100</b>
в том числе:								
расходы на покупку продуктов питания	41,5	39,1	37,9	37,8	37,0	36,1	38,3	40,3
из них на покупку:								
хлеба и хлебобулочных изделий	6,4	5,7	5,2	5,4	5,4	5,1	5,2	5,2
молока и молочных продуктов	6,5	6,0	5,8	6,2	6,4	6,3	6,5	7,4
мяса и мясных продуктов	14,4	13,8	13,2	12,8	12,6	11,8	12,8	13,8
рыбы и рыбных продуктов	2,8	2,6	2,6	2,1	2,0	1,9	1,8	2,0
картофеля	0,4	0,5	0,4	0,4	0,4	0,5	0,4	0,3
овощей и бахчевых	2,1	2,0	2,0	2,0	1,9	1,9	1,9	1,9
фруктов и ягод	2,7	2,6	3,0	2,9	2,6	2,6	2,7	2,8
прочих продуктов питания	6,2	5,9	5,7	6,0	5,7	6,0	7,0	6,9
расходы на питание вне дома	2,6	2,5	2,6	2,8	2,7	2,5	2,7	2,5
расходы на:								
алкогольные напитки	2,2	2,1	2,0	2,1	2,0	2,0	2,0	2,4
табачные изделия	1,5	1,3	1,3	1,2	1,2	1,1	1,1	1,1
одежду, обувь, ткани	9,3	9,3	9,2	9,3	10,0	10,5	10,6	11,5
мебель, предметы бытового назначения	4,8	7,3	6,7	6,4	6,4	6,8	7,8	7,6
здравоохранение	2,6	2,7	3,0	3,1	3,0	3,0	3,2	3,5
жилищно-коммунальные услуги	9,7	9,2	7,6	7,1	7,8	7,1	5,5	4,2
услуги общественного транспорта	3,4	3,4	3,3	3,2	2,6	2,4	2,2	1,9
услуги связи	3,8	4,3	5,0	4,9	4,9	4,9	4,0	3,9
услуги образования	2,1	1,9	2,0	2,0	2,2	1,9	1,6	1,4
культуру, отдых и спорт	4,5	3,4	4,9	4,9	4,7	5,4	5,3	6,0
личные услуги, предметы личного пользования	2,3	2,3	2,2	2,3	3,1	3,1	3,1	2,9
прочие товары и услуги	9,7	11,2	12,3	12,9	12,4	13,2	12,6	10,8

Продолжение

	2005	2006	2007	2008	2009	2010	2011	2012
<b>Сельские населенные пункты</b>								
<b>Потребительские расходы – всего</b>	<b>100</b>	<b>100</b>	<b>100</b>	<b>100</b>	<b>100</b>	<b>100</b>	<b>100</b>	<b>100</b>
в том числе:								
расходы на покупку продуктов питания	45,0	43,9	43,6	42,3	41,6	39,4	41,3	42,8
из них на покупку:								
хлеба и хлебопродуктов	11,9	10,9	10,5	10,0	9,8	8,7	8,4	8,2
молока и молочных продуктов	5,7	5,6	6,1	6,6	6,8	6,8	6,7	7,5
мяса и мясных продуктов	12,1	12,2	12,1	11,8	12,0	10,9	11,7	13,1
рыбы и рыбопродуктов	3,6	3,5	3,3	2,6	2,4	2,1	2,1	2,4
картофеля	0,1	0,2	0,2	0,1	0,2	0,2	0,2	0,1
овощей и бахчевых	1,7	1,7	1,6	1,6	1,5	1,5	1,5	1,5
фруктов и ягод	1,7	1,9	2,1	2,0	1,7	1,7	1,9	2,1
прочих продуктов питания	8,2	7,9	7,7	7,6	7,2	7,5	8,8	7,9
расходы на питание вне дома	0,9	0,9	1,1	0,9	1,0	1,1	1,0	0,9
расходы на:								
алкогольные напитки	3,7	3,4	3,1	3,1	2,9	2,8	2,9	3,1
табачные изделия	1,7	1,7	1,7	1,7	1,8	1,6	1,7	1,4
одежду, обувь, ткани	9,1	8,8	8,7	8,7	9,9	10,8	11,4	11,9
мебель, предметы бытового назначения	5,6	7,8	7,0	6,8	6,8	7,1	7,9	8,3
здравоохранение	3,0	3,1	3,2	3,3	2,9	3,0	3,0	3,0
жилищно-коммунальные услуги	7,5	7,4	6,7	6,6	7,4	6,7	5,4	4,0
услуги общественного транспорта	2,3	2,1	2,4	2,3	1,9	1,8	1,6	1,4
услуги связи	2,7	3,2	4,0	4,1	4,3	4,5	3,8	3,7
услуги образования	1,2	1,0	1,1	1,1	1,2	1,3	1,2	1,1
культуру, отдых и спорт	4,0	2,4	3,7	3,5	3,3	4,0	3,8	4,3
личные услуги, предметы личного пользования	1,5	1,5	1,5	1,6	2,2	2,3	2,3	2,1
прочие товары и услуги	11,8	12,8	12,2	14,0	12,8	13,6	12,7	12,0



### 5.9. Потребительские расходы домашних хозяйств по областям и г. Минску в 2012 году

(по данным выборочного обследования домашних хозяйств по уровню жизни;  
в процентах к итогу)

	Брест- ская	Витеб- ская	Гомель- ская	Гроднен- ская	г. Минск	Мин- ская	Могилев- ская
<b>Потребительские расходы – всего</b>	<b>100</b>	<b>100</b>	<b>100</b>	<b>100</b>	<b>100</b>	<b>100</b>	<b>100</b>
в том числе:							
расходы на покупку продуктов питания	41,0	41,5	42,3	40,7	38,7	40,8	43,1
расходы на питание вне дома	1,6	1,7	1,4	1,9	3,7	1,6	1,7
расходы на:							
алкогольные напитки	2,6	2,8	2,2	3,0	2,5	2,6	2,6
табачные изделия	1,1	1,3	1,2	1,1	1,1	1,2	1,3
одежду, обувь, ткани	12,7	11,3	12,0	11,7	10,7	11,7	11,8
мебель, предметы бытового назначения	7,6	8,2	7,7	8,4	7,0	8,2	7,8
здравоохранение	3,2	3,3	3,3	2,9	3,9	3,4	3,2
жилищно-комму- нальные услуги	4,6	4,3	4,3	4,0	4,0	3,8	4,2
услуги обществен- ного транспорта	1,6	1,8	2,0	1,3	2,1	1,7	1,8
услуги связи	3,9	4,1	4,1	3,6	3,7	3,7	4,0
услуги образования	1,2	1,3	1,6	1,3	1,5	1,4	1,0
культуру, отдых и спорт	5,0	5,5	5,6	5,2	6,7	5,3	5,2
личные услуги, предметы личного пользования	2,5	2,5	2,5	2,9	3,2	2,6	2,7
прочие товары и услуги	11,4	10,4	9,8	12,0	11,2	12,0	9,6

### 5.10. Распределение домашних хозяйств по удельному весу расходов на покупку продуктов питания в общем объеме потребительских расходов

(по данным выборочного обследования домашних хозяйств по уровню жизни; в процентах к итогу)

	2005	2006	2007	2008	2009	2010	2011	2012
	<b>Всего по республике</b>							
<b>Все домашние хозяйства</b>	<b>100</b>	<b>100</b>	<b>100</b>	<b>100</b>	<b>100</b>	<b>100</b>	<b>100</b>	<b>100</b>
в том числе с удельным весом расходов на покупку продуктов питания, процентов:								
до 20,0	2,2	2,8	3,3	3,8	3,9	4,8	8,2	5,2
20,1-30,0	9,0	12,0	12,7	13,8	14,4	15,4	15,0	12,4
30,1-40,0	22,0	24,1	24,6	24,2	26,0	26,9	21,4	20,1
40,1-50,0	26,1	24,5	26,4	25,2	27,1	26,7	21,9	22,5
50,1-60,0	21,6	19,5	17,7	18,8	18,6	17,0	17,9	19,4
60,1-70,0	12,8	12,1	10,4	10,7	7,9	7,2	10,3	13,1
более 70,0	6,3	5,0	4,9	3,5	2,1	2,0	5,3	7,3
	<b>Города и поселки городского типа</b>							
<b>Все домашние хозяйства</b>	<b>100</b>	<b>100</b>	<b>100</b>	<b>100</b>	<b>100</b>	<b>100</b>	<b>100</b>	<b>100</b>
в том числе с удельным весом расходов на покупку продуктов питания, процентов:								
до 20,0	2,4	3,4	4,0	4,4	4,4	5,4	8,8	5,4
20,1-30,0	9,9	13,9	14,7	15,9	15,8	16,7	15,9	13,1
30,1-40,0	24,9	26,9	27,2	26,8	28,8	28,6	22,3	21,0
40,1-50,0	27,3	25,8	27,1	26,0	26,8	26,3	21,8	22,9
50,1-60,0	20,4	17,5	15,3	17,3	16,4	15,5	17,6	19,4
60,1-70,0	10,6	9,4	8,4	7,7	6,2	6,0	9,3	12,2
более 70,0	4,5	3,1	3,3	1,9	1,6	1,5	4,3	6,0
	<b>Сельские населенные пункты</b>							
<b>Все домашние хозяйства</b>	<b>100</b>	<b>100</b>	<b>100</b>	<b>100</b>	<b>100</b>	<b>100</b>	<b>100</b>	<b>100</b>
в том числе с удельным весом расходов на покупку продуктов питания, процентов:								
до 20,0	1,8	1,7	1,8	2,5	2,6	3,3	6,5	4,7
20,1-30,0	7,1	8,4	8,6	9,8	10,7	11,7	12,8	10,7
30,1-40,0	16,5	18,6	19,5	19,2	18,7	22,5	19,0	17,9
40,1-50,0	23,8	21,9	24,9	23,5	27,7	27,7	22,1	21,5
50,1-60,0	23,9	23,3	22,6	21,8	24,4	20,8	18,7	19,3
60,1-70,0	16,9	17,6	14,3	16,6	12,4	10,5	13,0	15,3
более 70,0	10,0	8,5	8,3	6,6	3,5	3,5	7,9	10,6

### 5.11. Распределение домашних хозяйств с детьми по удельному весу расходов на покупку продуктов питания в общем объеме потребительских расходов

(по данным выборочного обследования домашних хозяйств по уровню жизни;  
в процентах к итогу)

	2005	2006	2007	2008	2009	2010	2011	2012
<b>Домашние хозяйства с детьми в возрасте до 18 лет</b>								
<b>Все домашние хозяйства</b>	<b>100</b>	<b>100</b>	<b>100</b>	<b>100</b>	<b>100</b>	<b>100</b>	<b>100</b>	<b>100</b>
в том числе с удельным весом расходов на покупку продуктов питания, процентов:								
до 20,0	2,5	3,2	4,7	4,4	4,6	6,7	8,6	6,2
20,1-30,0	11,5	18,8	18,4	19,9	18,3	21,5	18,2	16,6
30,1-40,0	32,2	33,3	33,9	33,0	37,0	35,9	27,0	25,9
40,1-50,0	31,3	27,1	28,1	27,6	27,2	24,7	25,1	25,0
50,1-60,0	16,2	13,5	11,2	11,5	10,7	9,0	15,1	17,2
60,1-70,0	5,3	3,6	3,2	3,3	1,8	2,0	5,2	7,1
более 70,0	1,0	0,5	0,5	0,3	0,4	0,2	0,8	2,0
<b>Домашние хозяйства с 1 ребенком</b>								
<b>Все домашние хозяйства</b>	<b>100</b>	<b>100</b>	<b>100</b>	<b>100</b>	<b>100</b>	<b>100</b>	<b>100</b>	<b>100</b>
в том числе с удельным весом расходов на покупку продуктов питания, процентов:								
до 20,0	2,6	3,2	5,3	5,2	5,5	6,6	9,1	6,0
20,1-30,0	11,8	20,2	18,5	20,9	18,4	21,2	18,6	16,8
30,1-40,0	32,3	32,7	35,4	33,7	36,4	36,9	27,3	26,0
40,1-50,0	31,9	25,8	26,6	26,8	26,4	24,3	25,0	24,7
50,1-60,0	15,3	13,7	11,0	10,4	11,1	9,2	14,5	17,7
60,1-70,0	5,3	3,9	2,9	2,7	1,9	1,7	4,7	6,8
более 70,0	0,8	0,5	0,3	0,3	0,3	0,1	0,8	2,0
<b>Домашние хозяйства с 2 детьми</b>								
<b>Все домашние хозяйства</b>	<b>100</b>	<b>100</b>	<b>100</b>	<b>100</b>	<b>100</b>	<b>100</b>	<b>100</b>	<b>100</b>
в том числе с удельным весом расходов на покупку продуктов питания, процентов:								
до 20,0	2,4	3,5	3,9	3,1	2,9	7,5	7,9	6,6
20,1-30,0	10,9	17,0	19,2	19,6	19,5	23,0	18,0	16,4
30,1-40,0	34,0	34,9	32,0	33,3	39,5	35,2	26,9	26,9
40,1-50,0	31,3	29,3	30,8	29,4	28,1	24,4	24,9	25,4
50,1-60,0	16,2	12,5	10,6	12,1	8,1	7,9	15,9	15,1
60,1-70,0	4,2	2,5	2,9	2,2	1,5	1,8	5,7	7,6
более 70,0	1,0	0,3	0,6	0,3	0,4	0,2	0,7	2,0

Продолжение

	2005	2006	2007	2008	2009	2010	2011	2012
<b>Все домашние хозяйства</b> в том числе домашние хозяйства, у которых удельный вес расходов на покупку продуктов питания составил, процентов:	<b>100</b>	<b>100</b>	<b>100</b>	<b>100</b>	<b>100</b>	<b>100</b>	<b>100</b>	<b>100</b>
до 20,0	1,5	1,1	2,7	2,5	3,4	2,7	6,9	5,5
20,1-30,0	11,4	13,2	12,4	10,8	11,0	15,2	14,7	14,9
30,1-40,0	19,3	30,3	27,3	24,3	29,1	29,7	24,6	20,0
40,1-50,0	23,4	29,7	29,5	25,5	32,0	31,2	26,7	25,3
50,1-60,0	28,3	17,4	16,2	20,6	20,9	12,7	18,3	22,4
60,1-70,0	12,4	6,6	9,7	16,3	3,1	6,7	7,4	9,1
более 70,0	3,7	1,7	2,2	0,0	0,5	1,8	1,4	2,8

### 5.12. Расходы на покупку продуктов питания в домашних хозяйствах в 2012 году

(по данным выборочного обследования домашних хозяйств по уровню жизни; в расчете на члена домашнего хозяйства; тысяч рублей в месяц)

	Все домашние хозяйства	В том числе		Домашние хозяйства с детьми в возрасте до 18 лет	Из них имеющие		
		в городах и поселках городского типа	в сельских населенных пунктах		1 ребенка	2 детей	3 детей и более
<b>Расходы на покупку продуктов питания – всего</b>	<b>1 463,0</b>	<b>1 571,3</b>	<b>1 179,2</b>	<b>1 763,4</b>	<b>1 736,0</b>	<b>1 813,6</b>	<b>1 818,8</b>
из них на покупку:							
хлеба и хлебобулочных изделий	209,9	204,2	224,8	255,9	240,1	273,4	349,4
молока и молочных продуктов	266,2	288,8	207,1	313,4	304,5	328,8	336,5
мяса и мясных продуктов	489,1	538,4	360,0	580,3	586,8	579,3	507,6
рыбы и рыбобулочных изделий	75,5	79,2	65,8	90,9	89,2	94,0	94,1
картофеля	8,4	10,4	3,1	11,9	12,3	11,6	9,1
овощей и бахчевых	64,1	72,9	40,8	77,6	75,2	77,6	69,1
фруктов и ягод	95,0	108,7	58,9	126,7	126,8	127,0	123,7
прочих продуктов питания	254,8	268,7	218,7	306,7	298,1	321,9	329,3

**5.13. Потребление продуктов питания в домашних хозяйствах<sup>1)</sup>**

(по данным выборочного обследования домашних хозяйств по уровню жизни;  
в расчете на члена домашнего хозяйства; килограммов в год)

	2005	2006	2007	2008	2009	2010	2011	2012
<b>Всего по республике</b>								
Хлеб и хлебобродуцкты	102	100	95	91	82	80	82	85
Молоко и молочные продукты	289	289	293	290	286	285	292	290
Мясо и мясные продукты	62	64	66	66	64	66	69	71
Рыба и рыбопродукты	18	18	18	15	14	14	14	15
Масло растительное, маргарин и другие жиры	11	10	10	9	8	9	9	9
Яйца, штук	197	194	196	201	191	190	186	185
Картофель	83	76	74	71	64	59	63	66
Овощи и бахчевые	85	86	86	84	83	80	84	81
Фрукты и ягоды	47	54	54	54	56	59	52	58
Сахар и кондитерские изделия	26	27	26	27	25	26	26	26
<b>Города и поселки городского типа</b>								
Хлеб и хлебобродуцкты	91	88	82	80	74	73	76	78
Молоко и молочные продукты	284	287	294	292	291	288	299	297
Мясо и мясные продукты	64	67	69	68	65	67	72	72
Рыба и рыбопродукты	17	17	18	15	14	14	14	15
Масло растительное, маргарин и другие жиры	10	10	10	9	8	8	9	9
Яйца, штук	195	190	190	194	185	183	179	186
Картофель	61	56	53	53	50	46	54	58
Овощи и бахчевые	79	79	79	77	78	75	80	80
Фрукты и ягоды	53	58	62	60	60	64	56	62
Сахар и кондитерские изделия	25	26	25	26	25	25	26	26
<b>Сельские населенные пункты</b>								
Хлеб и хлебобродуцкты	125	124	121	113	101	99	97	104
Молоко и молочные продукты	299	293	292	285	273	276	274	272
Мясо и мясные продукты	57	60	61	62	59	61	63	69
Рыба и рыбопродукты	18	19	18	15	14	14	13	14
Масло растительное, маргарин и другие жиры	12	12	12	10	9	9	9	9
Яйца, штук	202	202	208	215	207	210	203	183
Картофель	128	116	117	109	101	92	88	88
Овощи и бахчевые	97	101	101	99	98	94	92	85
Фрукты и ягоды	36	44	38	42	45	47	41	45
Сахар и кондитерские изделия	28	30	29	28	25	26	26	26

<sup>1)</sup> Здесь и далее в разделе – без учета объема потребленных продуктов питания вне дома (в столовых, кафе, ресторанах и т.д.).

### 5.14. Потребление продуктов питания в домашних хозяйствах с различным составом

(по данным выборочного обследования домашних хозяйств по уровню жизни;  
в расчете на члена домашнего хозяйства; килограммов в год)

	Домаш- ние хозяй- ства, состоя- щие из одного человека	Из них старше трудоспо- собно- го возраста	Домаш- ние хозяй- ства без детей	Из них семьи пенсио- неров	Домаш- ние хозяй- ства с детьми в возрасте до 18 лет	Из них имеющие		
						1 ре- бенка	2 детей	3 детей и более
<b>2005 г.</b>								
Хлеб и хлебопродукты	145	153	114	138	84	85	82	86
Молоко и молочные продукты	401	428	319	379	240	254	224	214
Мясо и мясные продукты	64	63	72	69	53	59	49	37
Рыба и рыбопродукты	23	23	21	23	14	15	13	10
Масло раститель- ное, маргарин и другие жиры	18	19	12	14	8	9	8	8
Яйца, штук	241	250	224	243	167	181	155	122
Картофель	111	120	94	122	68	65	68	90
Овощи и бахчевые	112	116	98	107	68	73	64	53
Фрукты и ягоды	53	50	50	47	44	50	39	26
Сахар и кондитер- ские изделия	36	37	29	33	22	23	21	20
<b>2010 г.</b>								
Хлеб и хлебопродукты	104	111	90	102	66	67	62	70
Молоко и молочные продукты	396	426	316	383	230	244	211	217
Мясо и мясные продукты	64	64	77	79	57	63	52	45
Рыба и рыбопродукты	14	14	17	19	12	13	11	11
Масло раститель- ное, маргарин и другие жиры	9	10	10	12	7	7	6	6
Яйца, штук	242	254	214	240	158	169	145	138
Картофель	75	81	67	79	48	47	47	57
Овощи и бахчевые	105	108	95	111	63	67	58	53
Фрукты и ягоды	68	67	63	74	53	59	49	39
Сахар и кондитер- ские изделия	32	33	28	31	22	24	20	20

Продолжение

	Домаш- ние хозяй- ства, состоя- щие из одного человека	Из них старше трудо- способ- ного возраста	Домаш- ние хозяй- ства без детей	Из них семьи пенсио- неров	Домаш- ние хозяй- ства с детьми в возрасте до 18 лет	Из них имеющие		
						1 ре- бенка	2 детей	3 детей и более
<b>2011 г.</b>								
Хлеб и хлебопродукты	107	115	91	103	66	67	62	68
Молоко и молочные продукты	405	432	317	373	234	249	216	203
Мясо и мясные продукты	70	69	80	80	60	65	53	44
Рыба и рыбопродукты	13	13	16	17	12	12	11	9
Масло раститель- ное, маргарин и другие жиры	10	10	10	12	7	8	7	6
Яйца, штук	225	234	206	216	155	163	146	130
Картофель	78	84	71	83	52	51	51	61
Овощи и бахчевые	112	116	94	103	65	68	60	57
Фрукты и ягоды	61	59	52	55	48	53	43	34
Сахар и кондитер- ские изделия	32	32	27	29	22	23	20	21
<b>2012 г.</b>								
Хлеб и хлебопродукты	110	116	95	108	68	71	63	69
Молоко и молочные продукты	407	435	316	371	231	245	215	200
Мясо и мясные продукты	71	72	81	82	61	66	56	48
Рыба и рыбопродукты	14	14	17	19	12	13	11	10
Масло раститель- ное, маргарин и другие жиры	10	10	11	12	7	8	7	6
Яйца, штук	229	231	208	218	152	162	139	132
Картофель	78	83	74	84	55	56	52	64
Овощи и бахчевые	105	108	93	102	63	67	59	54
Фрукты и ягоды	67	65	60	61	52	56	48	43
Сахар и кондитер- ские изделия	33	34	28	30	22	23	21	21

### 5.15. Потребление продуктов питания в домашних хозяйствах по областям и г. Минску

(по данным выборочного обследования домашних хозяйств по уровню жизни;  
в расчете на члена домашнего хозяйства; килограммов в год)

	Брест- ская	Витеб- ская	Гомель- ская	Гроднен- ская	г. Минск	Минская	Могилев- ская
<b>2005 г.</b>							
Хлеб и хлебобродуцкты	111	110	101	100	77	112	109
Молоко и молочные продукты	278	297	276	291	298	305	274
Мясо и мясные продукты	57	55	58	64	73	64	56
Рыба и рыбобродуцкты	18	17	17	18	17	18	18
Масло растительное, маргарин и другие жиры	11	11	11	11	9	12	11
Яйца, штук	189	202	203	205	198	199	186
Картофель	99	88	85	98	47	81	91
Овощи и бахчевые	91	86	77	89	78	89	86
Фрукты и ягоды	43	44	41	47	70	44	41
Сахар и кондитерские изделия	25	29	26	23	26	28	27
<b>2010 г.</b>							
Хлеб и хлебобродуцкты	84	83	81	86	63	87	81
Молоко и молочные продукты	283	287	275	289	303	288	258
Мясо и мясные продукты	60	62	60	73	73	70	60
Рыба и рыбобродуцкты	13	13	14	15	15	15	14
Масло растительное, маргарин и другие жиры	8	9	9	9	7	8	9
Яйца, штук	176	195	199	207	185	189	188
Картофель	63	63	65	75	39	58	57
Овощи и бахчевые	80	78	79	95	78	80	76
Фрукты и ягоды	50	50	56	57	81	57	53
Сахар и кондитерские изделия	24	27	26	25	28	24	25



Продолжение

	Брест- ская	Витеб- ская	Гомель- ская	Гроднен- ская	г. Минск	Минская	Могилев- ская
<b>2011 г.</b>							
Хлеб и хлебобродукты	89	79	79	88	71	87	84
Молоко и молочные продукты	287	279	277	283	324	303	275
Мясо и мясные продукты	64	62	65	75	75	73	69
Рыба и рыбобродукты	13	12	13	14	15	14	14
Масло растительное, маргарин и другие жиры	10	9	9	10	8	9	9
Яйца, штук	177	174	193	197	183	180	199
Картофель	70	64	68	76	46	63	63
Овощи и бахчевые	83	79	81	93	83	83	84
Фрукты и ягоды	46	44	49	48	72	47	47
Сахар и кондитерские изделия	25	26	26	25	29	25	24
<b>2012 г.</b>							
Хлеб и хлебобродукты	91	81	87	93	69	88	89
Молоко и молочные продукты	281	276	278	300	314	291	284
Мясо и мясные продукты	65	64	68	78	74	75	72
Рыба и рыбобродукты	14	12	14	15	15	15	16
Масло растительное, маргарин и другие жиры	9	9	10	10	8	8	10
Яйца, штук	174	183	193	192	184	179	197
Картофель	71	68	73	79	44	66	68
Овощи и бахчевые	80	77	80	92	77	83	84
Фрукты и ягоды	51	53	52	53	76	55	56
Сахар и кондитерские изделия	25	26	28	26	28	24	26

### 5.16. Уровень потребления продуктов питания в домашних хозяйствах, имеющих детей в возрасте до 18 лет

(по данным выборочного обследования домашних хозяйств по уровню жизни; в расчете на члена домашнего хозяйства; килограммов в год)

Хлеб и хлебобулочные изделия

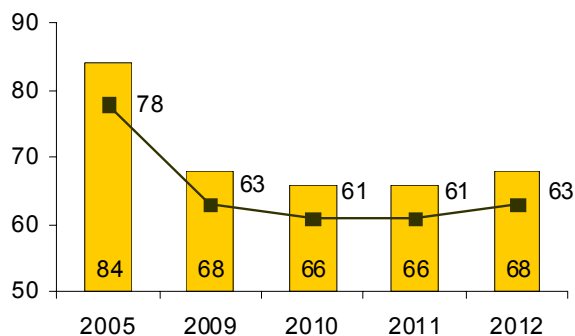

Молоко и молочные продукты

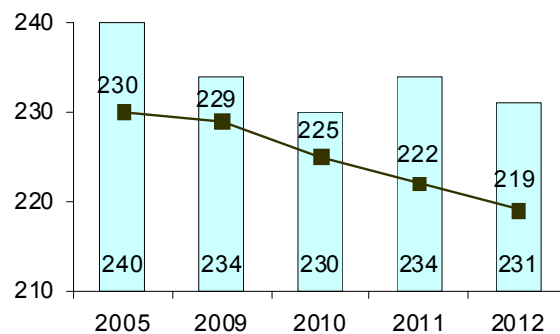

Мясо и мясные продукты

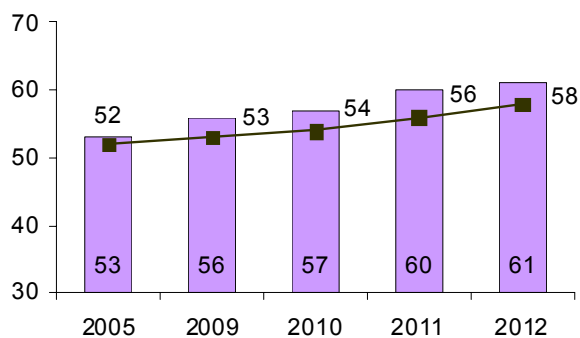

Рыба и рыбопродукты

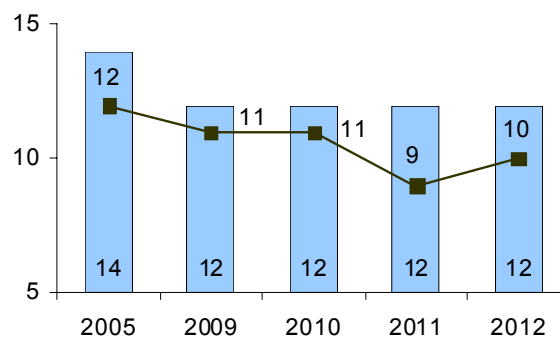

Овощи и бахчевые

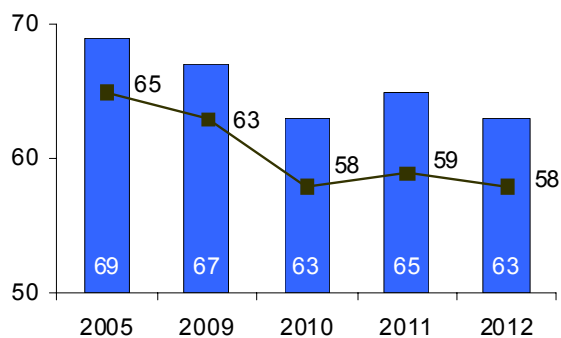

Фрукты и ягоды

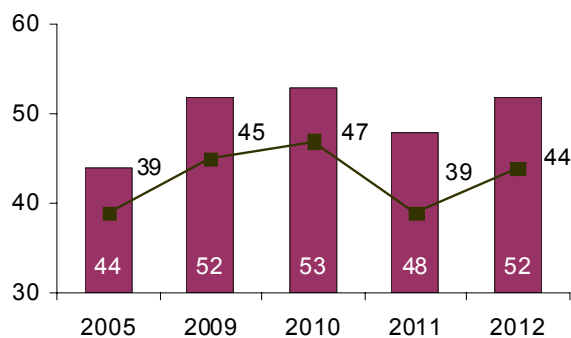

¹) Медианный уровень потребления продуктов питания – уровень потребления, находящийся в середине ранжированного ряда распределения в порядке возрастания среднедушевого потребления продуктов питания.

### 5.17. Калорийность и состав пищевых веществ в потребленных домашними хозяйствами продуктах питания

(по данным выборочного обследования домашних хозяйств по уровню жизни;  
в среднем за сутки на члена домашнего хозяйства)

	2005	2006	2007	2008	2009	2010	2011	2012
<b>Всего по республике</b>								
Калорийность продуктов питания, ккал	2 713	2 692	2 645	2 547	2 390	2 429	2 506	2 564
в том числе продуктов животного происхождения	941	955	958	939	906	915	971	984
Белки, граммов	84,0	84,5	84,4	81,9	77,8	78,3	80,6	82,5
в том числе в продуктах животного происхождения	46,8	48,3	49,6	48,5	47,2	48,5	50,0	51,0
Жиры, граммов	115,3	115,8	116,7	111,4	106,0	111,6	117,4	119,2
в том числе в продуктах животного происхождения	77,2	78,2	78,5	76,9	74,1	74,4	79,7	80,8
Углеводы, граммов	333,9	327,4	315,0	305,0	282,0	278,8	282,8	291,3
<b>Города и поселки городского типа</b>								
Калорийность продуктов питания, ккал	2 525	2 500	2 444	2 379	2 282	2 324	2 438	2 486
в том числе продуктов животного происхождения	922	940	946	928	903	912	979	982
Белки, граммов	80,6	81,0	81,0	79,1	76,3	76,9	80,4	81,6
в том числе в продуктах животного происхождения	47,9	49,4	51,0	49,9	48,5	50,0	52,0	52,6
Жиры, граммов	111,7	112,3	113,1	108,7	104,5	110,3	117,4	118,4
в том числе в продуктах животного происхождения	75,1	76,4	76,9	75,3	73,2	73,5	79,7	79,8
Углеводы, граммов	299,0	291,2	276,7	272,7	260,6	257,3	266,4	274,8
<b>Сельские населенные пункты</b>								
Калорийность продуктов питания, ккал	3 094	3 087	3 067	2 891	2 676	2 705	2 686	2 771
в том числе продуктов животного происхождения	979	986	982	961	916	924	948	988
Белки, граммов	90,9	91,6	91,5	87,8	81,9	81,9	81,0	84,7
в том числе в продуктах животного происхождения	44,6	46,0	46,6	45,5	43,7	44,8	44,8	46,9
Жиры, граммов	122,4	122,9	124,0	117,0	110,0	115,1	117,6	121,4
в том числе в продуктах животного происхождения	81,6	82,0	82,0	80,3	76,6	76,9	79,6	83,4
Углеводы, граммов	405,1	401,8	395,2	371,3	339,2	335,3	325,9	335,2

### 5.18. Калорийность и состав пищевых веществ в потребленных продуктах питания в домашних хозяйствах с различным составом

(по данным выборочного обследования домашних хозяйств по уровню жизни;  
в среднем за сутки на члена домашнего хозяйства)

	Домашние хозяйства, состоящие из одного человека	Домашние хозяйства без детей	Домашние хозяйства с детьми в возрасте до 18 лет	Из них имеющие		
				1 ребенка	2 детей	3 детей и более
<b>2005 г.</b>						
Калорийность продуктов питания, ккал	3 691	3 058	2 269	2 358	2 168	2 125
в том числе продуктов животного происхождения	1 163	1 086	795	854	738	657
Белки, граммов	107,9	95,7	70,9	74,9	66,9	62,5
в том числе в продуктах животного происхождения	55,6	54,0	40,0	43,7	36,6	30,4
Жиры, граммов	154,0	131,5	95,9	102,5	89,5	80,9
в том числе в продуктах животного происхождения	95,1	89,6	65,0	69,7	60,5	53,8
Углеводы, граммов	466,9	371,8	279,9	283,5	273,1	285,3
<b>2010 г.</b>						
Калорийность продуктов питания, ккал	2 952	2 762	2 028	2 132	1 891	1 920
в том числе продуктов животного происхождения	1 064	1 056	765	820	702	672
Белки, граммов	93,4	89,5	65,5	69,7	60,5	59,2
в том числе в продуктах животного происхождения	54,9	55,9	41,1	44,6	37,4	33,8
Жиры, граммов	126,9	129,0	94,0	100,6	86,4	82,1
в том числе в продуктах животного происхождения	85,4	86,4	62,2	66,5	57,1	54,7
Углеводы, граммов	359,1	311,6	231,3	238,3	219,1	236,5

Продолжение

	Домашние хозяйства, состоящие из одного человека	Домашние хозяйства без детей	Домашние хозяйства с детьми в возрасте до 18 лет	Из них имеющие		
				1 ребенка	2 детей	3 детей и более
<b>2011 г.</b>						
Калорийность продуктов питания, ккал	3 056	2 797	2 074	2 175	1 933	1 901
в том числе продуктов животного происхождения	1 126	1 102	805	864	735	655
Белки, граммов	96,4	90,4	66,8	71,1	61,6	57,1
в том числе в продуктах животного происхождения	56,7	56,5	42,1	45,7	38,1	31,8
Жиры, граммов	134,6	133,3	97,9	104,6	90,0	80,3
в том числе в продуктах животного происхождения	91,3	91,2	65,8	70,6	60,2	53,9
Углеводы, граммов	365,0	309,9	232,7	238,9	220,2	238,4
<b>2012 г.</b>						
Калорийность продуктов питания, ккал	3 111	2 880	2 120	2 235	1 960	1 953
в том числе продуктов животного происхождения	1 149	1 117	817	873	750	687
Белки, граммов	98,0	93,2	68,4	72,8	62,8	60,1
в том числе в продуктах животного происхождения	57,7	58,0	42,9	46,3	39,1	34,2
Жиры, граммов	136,5	135,9	99,4	106,0	91,3	83,9
в том числе в продуктах животного происхождения	93,7	92,2	66,9	71,5	61,5	56,5
Углеводы, граммов	372,9	322,1	239,4	248,8	222,9	240,1

### 5.19. Калорийность и состав пищевых веществ в потребленных домашними хозяйствами продуктах питания по областям и г. Минску

(по данным выборочного обследования домашних хозяйств по уровню жизни;  
в среднем за сутки на члена домашнего хозяйства)

	Брест- ская	Витеб- ская	Гомель- ская	Гроднен- ская	г. Минск	Минская	Могилев- ская
<b>2005 г.</b>							
Калорийность продуктов питания, ккал	2 815	2 752	2 644	2 761	2 417	2 873	2 765
в том числе продуктов животного происхождения	933	874	887	1 017	979	986	906
Белки, граммов	84,4	83,7	81,2	85,4	81,9	88,4	82,9
в том числе в продуктах животного происхождения	44,0	44,2	44,7	48,0	53,4	48,5	43,4
Жиры, граммов	116,6	109,7	111,8	120,4	113,4	121,3	113,6
в том числе в продуктах животного происхождения	77,6	70,9	72,4	84,9	78,9	81,1	75,0
Углеводы, граммов	355,6	356,4	327,4	332,2	267,4	356,1	352,1
<b>2010 г.</b>							
Калорийность продуктов питания, ккал	2 415	2 438	2 414	2 654	2 285	2 514	2 354
в том числе продуктов животного происхождения	888	874	862	1 027	951	948	851
Белки, граммов	76,0	77,5	75,8	84,2	78,8	81,6	74,2
в том числе в продуктах животного происхождения	44,8	47,0	45,5	51,5	54,2	50,1	44,5
Жиры, граммов	108,6	109,4	108,2	124,4	111,7	114,4	105,7
в том числе в продуктах животного происхождения	73,0	70,7	69,8	85,6	75,7	77,3	69,4
Углеводы, граммов	284,2	286,7	285,4	299,9	242,4	290,5	277,8

Продолжение

	Брест- ская	Витеб- ская	Гомель- ская	Гроднен- ская	г. Минск	Минская	Могилев- ская
<b>2011 г.</b>							
Калорийность продуктов питания, ккал	2 574	2 373	2 445	2 672	2 447	2 577	2 493
в том числе продуктов животного происхождения	952	880	916	1 046	1 015	1 020	961
Белки, граммов	79,5	75,2	77,6	84,8	83,1	83,2	80,3
в том числе в продуктах животного происхождения	46,7	45,7	47,5	51,6	56,0	51,5	49,2
Жиры, граммов	118,9	108,3	112,9	126,7	119,2	121,0	115,6
в том числе в продуктах животного происхождения	79,1	71,6	74,9	87,8	81,4	84,2	79,3
Углеводы, граммов	297,0	275,0	281,0	298,9	262,4	290,0	284,2
<b>2012 г.</b>							
Калорийность продуктов питания, ккал	2 585	2 436	2 584	2 795	2 398	2 598	2 644
в том числе продуктов животного происхождения	958	893	941	1 088	992	1 028	997
Белки, граммов	80,2	76,9	81,5	88,6	82,2	84,7	84,2
в том числе в продуктах животного происхождения	47,1	46,6	49,2	53,8	55,8	52,4	51,2
Жиры, граммов	118,3	111,1	116,8	131,3	116,4	120,8	122,8
в том числе в продуктах животного происхождения	79,8	73,0	76,9	91,0	79,4	85,0	82,4
Углеводы, граммов	300,3	282,7	303,0	315,3	257,3	293,8	301,7

### 5.20. Основные показатели розничного товарооборота торговли через все каналы реализации и платных услуг населению

	2005	2006	2007	2008	2009	2010	2011	2012
	<b>Миллиардов рублей</b>							
Розничный товарооборот торговли через все каналы реализации	23 951,4	29 488,1	36 271,5	48 201,6	52 033,0	64 864,9	112 898,8	202 309,0
в том числе:								
пищевые продукты, напитки и табачные изделия	13 073,9	15 452,0	18 650,2	24 187,5	27 111,9	32 926,9	52 637,9	98 061,3
непродовольственные товары	10 877,5	14 036,1	17 621,3	24 014,1	24 921,1	31 938,0	60 260,9	104 247,7
Общий объем платных услуг населению	6 776,2	8 307,2	9 988,2	12 607,6	14 223,4	15 690,8	21 519,7	37 233,3
	<b>На душу населения, тысяч рублей</b>							
Розничный товарооборот торговли через все каналы реализации	2 478,4	3 070,0	3 793,7	5 058,9	5 473,3	6 834,7	11 917,7	21 375,6
в том числе:								
пищевые продукты, напитки и табачные изделия	1 352,9	1 608,7	1 950,7	2 538,5	2 851,9	3 469,4	5 556,5	10 361,0
непродовольственные товары	1 125,5	1 461,3	1 843,0	2 520,4	2 621,4	3 365,3	6 361,2	11 014,6
Общий объем платных услуг населению	701,2	864,9	1 044,7	1 323,1	1 496,1	1 653,3	2 271,6	3 934,0
	<b>Индексы физического объема, в процентах к предыдущему году</b>							
Розничный товарооборот торговли через все каналы реализации	120,4	117,5	115,0	119,7	103,5	115,7	109,0	114,1
в том числе:								
пищевые продукты, напитки и табачные изделия	112,6	111,6	110,3	111,7	105,0	111,8	99,6	112,7
непродовольственные товары	130,8	124,6	120,2	128,1	101,9	120,0	118,7	115,2
Общий объем платных услуг населению	115,3	111,2	111,5	113,9	102,8	111,5	105,7	107,6



### 5.21. Розничный товароборот торговли через все каналы реализации и платных услуг в расчете на душу населения по областям и г. Минску

	Розничный товароборот торговли через все каналы реализации на душу населения, тыс. руб.				Общий объем платных услуг в расчете на душу населения, тыс. руб.			
	2005	2010	2011	2012	2005	2010	2011	2012
<b>Республика Беларусь</b>	<b>2 478,4</b>	<b>6 834,7</b>	<b>11 917,7</b>	<b>21 375,6</b>	<b>701,2</b>	<b>1 653,3</b>	<b>2 271,6</b>	<b>3934,0</b>
Области:								
Брестская	2 135,6	6 017,3	10 648,1	19 179,3	569,3	1 349,6	1 846,6	3 045,3
Витебская	2 142,8	6 329,4	11 167,2	20 293,0	570,1	1 401,4	1 925,7	3 241,9
Гомельская	2 084,0	5 338,5	9 468,6	17 080,0	561,5	1 346,4	1 814,7	3 319,7
Гродненская	2 450,7	6 681,2	11 531,7	20 849,6	519,6	1 332,6	1 837,3	3 132,4
г. Минск	3 956,0	9 967,9	17 396,6	30 431,3	1 477,2	2 976,7	4 120,2	7 164,0
Минская	2 074,8	6 376,8	10 927,7	19 997,0	457,4	1 246,8	1 673,1	2 905,5
Могилевская	2 073,4	5 841,6	9 818,3	17 527,7	493,8	1 322,7	1 817,0	3 126,8

### 5.22. Структура платных услуг населению по видам

(в процентах к итогу)

	2005	2006	2007	2008	2009	2010	2011	2012
<b>Платные услуги населению – всего</b>	<b>100</b>	<b>100</b>	<b>100</b>	<b>100</b>	<b>100</b>	<b>100</b>	<b>100</b>	<b>100</b>
в том числе:								
бытовые	12,4	12,3	13,1	13,3	14,0	13,9	15,9	14,8
транспортные	16,5	15,8	15,8	15,2	13,6	13,3	14,2	13,9
связи	21,7	23,0	22,5	21,2	21,1	22,1	20,6	20,1
жилищно-коммунальные	28,0	26,6	25,7	24,7	26,3	24,9	22,3	17,6
культуры	1,3	1,2	1,3	1,3	1,4	1,6	1,7	2,1
туристские и экскурсионные	0,5	1,5	1,8	2,6	2,6	3,0	2,7	3,9
гостиниц и аналогичных средств размещения	1,3	1,4	1,3	1,5	1,5	0,8	0,8	1,1
физической культуры и спорта	0,5	0,6	0,7	0,8	0,9	1,0	1,1	1,2
медицинские	2,1	2,2	2,5	2,8	3,0	3,2	3,9	4,7
санаторно-оздоровительные	3,9	3,0	3,3	3,3	1,9	1,3	1,4	1,6
образования	8,5	8,5	7,9	8,2	8,1	8,9	8,3	8,3
прочие	3,3	3,9	4,1	5,1	5,6	6,0	7,1	10,7

### 5.23. Общий объем платных услуг населению в расчете на душу населения

(в фактически действовавших ценах; тысяч рублей)

	2005	2006	2007	2008	2009	2010	2011	2012
<b>Платные услуги населению – всего</b>	<b>701,2</b>	<b>864,9</b>	<b>1 044,7</b>	<b>1 323,2</b>	<b>1 496,1</b>	<b>1 653,3</b>	<b>2 271,6</b>	<b>3 934,0</b>
в том числе:								
бытовые	86,8	106,2	136,8	175,4	208,9	230,1	360,1	582,8
транспортные	115,7	136,6	164,6	201,7	202,9	219,9	321,9	547,3
связи	151,9	198,7	235,1	280,5	315,5	364,9	468,7	790,6
жилищно-коммунальные	196,1	230,4	268,0	326,3	394,0	412,5	507,1	690,6
культуры	9,0	10,7	13,7	17,3	20,9	25,7	38,2	83,0
туристские и экскурсионные	3,8	13,1	19,2	34,7	39,2	50,0	61,4	152,9
гостиниц и аналогичных средств размещения	9,0	11,8	13,8	19,7	22,9	13,8	19,1	41,5
физической культуры и спорта	4,0	5,3	7,2	10,8	13,4	17,3	25,4	48,9
медицинские	14,6	18,9	26,6	36,7	45,6	53,0	87,8	183,2
санаторно-оздоровительные	27,5	25,6	34,1	44,3	28,1	21,6	32,6	62,7
образования	59,7	73,6	82,8	108,8	121,9	147,6	188,9	325,4
прочие	23,1	34,0	42,8	67,0	82,8	96,9	160,4	425,1

### 5.24. Структура бытовых услуг населению по видам

(в процентах к итогу)

	2005	2006	2007	2008	2009	2010	2011	2012
<b>Бытовые услуги населению – всего</b>	<b>100</b>	<b>100</b>	<b>100</b>	<b>100</b>	<b>100</b>	<b>100</b>	<b>100</b>	<b>100</b>
в том числе:								
ремонт и пошив обуви	4,1	3,3	2,8	2,7	2,6	2,4	2,2	2,1
ремонт и пошив швейных, меховых и кожаных изделий, головных уборов и изделий текстильной галантереи	5,1	4,5	3,9	2,9	3,2	3,4	3,4	4,9
ремонт, пошив и вязание трикотажных изделий	0,3	0,2	0,2	0,1	0,1	0,2	0,2	0,2
ремонт и техническое обслуживание бытовой радиоэлектронной аппаратуры, бытовых машин и приборов, ремонт и изготовление металлоизделий	4,7	4,3	3,8	3,7	3,9	4,0	4,4	4,5
техническое обслуживание и ремонт транспортных средств, машин и оборудования	22,1	25,9	29,0	29,9	26,5	21,4	24,1	23,4

Продолжение

	2005	2006	2007	2008	2009	2010	2011	2012
изготовление и ремонт мебели	5,1	4,2	4,5	4,6	4,7	3,7	5,4	5,6
химическая чистка и крашение	1,2	1,3	0,9	0,9	0,9	0,9	1,0	1,1
услуги прачечных	4,2	3,9	3,6	0,2	0,2	0,2	0,2	0,3
ремонт и строительство жилья и других построек	17,2	18,1	18,5	22,1	25,9	32,2	28,6	24,9
услуги фотоателье, фото- и кинолабораторий	3,4	3,0	2,7	2,4	1,8	1,5	1,3	1,5
услуги бань и душевых	1,9	1,9	1,8	1,7	1,8	1,7	1,5	1,6
услуги парикмахерских	12,5	11,2	10,7	10,9	11,0	11,7	11,4	10,9
услуги организаций по прокату	1,7	1,6	1,5	1,5	1,1	0,8	0,8	0,7
ритуальные услуги	8,6	8,7	8,0	8,8	8,9	8,6	8,4	9,0
прочие виды услуг	7,9	7,9	8,1	7,6	7,4	7,3	7,1	9,3

### 5.25. Общий объем бытовых услуг населению в расчете на душу населения

(в фактически действовавших ценах; тысяч рублей)

	2005	2006	2007	2008	2009	2010	2011	2012
<b>Бытовые услуги населению – всего</b>	<b>86,8</b>	<b>106,2</b>	<b>136,8</b>	<b>175,4</b>	<b>208,9</b>	<b>230,1</b>	<b>360,1</b>	<b>582,8</b>
в том числе:								
ремонт и пошив обуви	3,6	3,5	3,8	4,8	5,3	5,5	7,8	12,5
ремонт и пошив швейных, меховых и кожаных изделий, головных уборов и изделий текстильной галантереи	4,4	4,8	5,3	5,0	6,8	7,8	12,3	28,4
ремонт, пошив и вязание трикотажных изделий	0,3	0,3	0,3	0,3	0,3	0,4	0,6	1,0
ремонт и техническое обслуживание бытовой радиоэлектронной аппаратуры, бытовых машин и приборов, ремонт и изготовление металлоизделий	4,1	4,6	5,2	6,4	8,1	9,3	15,7	26,5
техническое обслуживание и ремонт транспортных средств, машин и оборудования	19,2	27,5	39,7	52,4	55,3	49,1	87,0	136,3
изготовление и ремонт мебели	4,4	4,5	6,2	8,1	9,9	8,4	19,6	32,4
химическая чистка и крашение	1,1	1,2	1,3	1,6	1,8	2,2	3,5	6,6
услуги прачечных	3,6	4,1	5,0	0,4	0,4	0,5	0,7	1,6
ремонт и строительство жилья и других построек	14,9	19,2	25,2	38,7	54,2	74,1	103,0	145,4
услуги фотоателье, фото- и кинолабораторий	2,9	3,2	3,6	4,1	3,7	3,4	4,6	8,5
услуги бань и душевых	1,7	2,0	2,5	3,0	3,7	3,9	5,4	9,5
услуги парикмахерских	10,9	11,9	14,7	19,2	23,0	27,0	40,9	63,3
услуги организаций по прокату	1,5	1,7	2,1	2,6	2,4	1,9	2,8	4,3
ритуальные услуги	7,5	9,3	10,9	15,5	18,5	19,8	30,2	52,5
прочие виды услуг	6,7	8,4	11,0	13,3	15,5	16,8	26,0	54,0

### 5.26. Наличие предметов длительного пользования в домашних хозяйствах

(по данным выборочного обследования домашних хозяйств по уровню жизни;  
на 100 домашних хозяйств; штук)

	2005	2006	2007	2008	2009	2010	2011	2012
Телевизоры цветного изображения	118	126	135	140	145	149	152	154
Персональные компьютеры	13	18	26	32	40	44	51	59
Видео-, DVD-магнитофоны, видеокамеры	38	43	55	60	68	67	64	62
Холодильники, морозильники	116	118	122	124	127	128	128	134
Стиральные машины-автомат	25	32	41	50	58	63	68	73
Микроволновые печи	17	23	32	39	47	50	54	60

### 5.27. Наличие предметов длительного пользования в домашних хозяйствах с различным составом в 2012 году

(по данным выборочного обследования домашних хозяйств по уровню жизни;  
на 100 домашних хозяйств; штук)

	Телевизоры цветного изображения	Персональные компьютеры	Видео-, DVD-магнитофоны, видеокамеры	Холодильники, морозильники	Стиральные машины-автомат	Микроволновые печи
<b>Все домашние хозяйства</b>	<b>154</b>	<b>59</b>	<b>62</b>	<b>134</b>	<b>73</b>	<b>60</b>
в том числе проживающие в:						
городах и поселках городского типа	161	67	66	129	80	65
сельских населенных пунктах	137	37	51	148	52	45
Домашние хозяйства, состоящие из одного человека	120	22	27	117	49	36
из них старше трудоспособного возраста	119	9	18	119	42	28
Домашние хозяйства без детей	167	56	61	145	77	63
из них семьи пенсионеров	157	17	37	151	65	46
Домашние хозяйства, имеющие детей в возрасте до 18 лет	170	94	94	135	89	78
в том числе:						
1 ребенка	170	95	92	130	88	78
2 детей	171	93	100	141	90	80
3 детей и более	160	92	93	143	86	63

## 5.28. Наличие предметов длительного пользования в домашних хозяйствах по областям и г. Минску

(по данным выборочного обследования домашних хозяйств по уровню жизни;  
на 100 домашних хозяйств; штук)

	Телевизоры цветного изображения	Персональные компьютеры	Видео-, DVD-магнитофоны, видеокамеры	Холодильники, морозильники	Стиральные машины-автомат	Микроволновые печи
<b>2005 г.</b>						
<b>Республика Беларусь</b>	<b>118</b>	<b>13</b>	<b>38</b>	<b>116</b>	<b>25</b>	<b>17</b>
Области:						
Брестская	109	7	33	116	22	17
Витебская	124	8	38	111	18	11
Гомельская	117	10	35	113	23	12
Гродненская	111	8	34	116	22	16
г. Минск	137	31	57	121	44	35
Минская	112	13	35	125	22	15
Могилевская	114	10	31	104	19	9
<b>2010 г.</b>						
<b>Республика Беларусь</b>	<b>149</b>	<b>44</b>	<b>67</b>	<b>128</b>	<b>63</b>	<b>50</b>
Области:						
Брестская	138	40	60	130	66	53
Витебская	157	39	71	121	57	48
Гомельская	142	37	64	123	58	41
Гродненская	149	40	67	136	59	50
г. Минск	167	67	68	123	78	64
Минская	142	39	67	136	59	48
Могилевская	146	36	70	124	59	39
<b>2011 г.</b>						
<b>Республика Беларусь</b>	<b>152</b>	<b>51</b>	<b>64</b>	<b>128</b>	<b>68</b>	<b>54</b>
Области:						
Брестская	141	45	57	130	72	56
Витебская	159	45	71	120	59	51
Гомельская	147	47	64	128	68	50
Гродненская	144	43	58	137	64	54
г. Минск	167	75	72	124	80	67
Минская	151	45	58	136	65	53
Могилевская	152	48	69	124	63	45
<b>2012 г.</b>						
<b>Республика Беларусь</b>	<b>154</b>	<b>59</b>	<b>62</b>	<b>134</b>	<b>73</b>	<b>60</b>
Области:						
Брестская	144	49	61	138	69	58
Витебская	171	55	66	128	68	57
Гомельская	152	55	61	134	68	53
Гродненская	149	53	48	140	70	59
г. Минск	161	86	66	126	88	74
Минская	146	51	59	142	68	58
Могилевская	156	52	69	129	70	55

### 5.29. Удельный вес домашних хозяйств, имеющих предметы длительного пользования, по областям и г. Минску в 2012 году

(по данным выборочного обследования домашних хозяйств по уровню жизни; в процентах)

	Домашние хозяйства, имеющие					
	телевизоры цветного изображения	персональные компьютеры	видео-, DVD- магнитофоны, видеокамеры	холодильники, морозильники	стиральные машины-автомат	микро- волновые печи
<b>Республика Беларусь</b>	<b>98,8</b>	<b>51,7</b>	<b>52,3</b>	<b>98,5</b>	<b>72,2</b>	<b>59,3</b>
Области:						
Брестская	99,2	45,9	51,6	99,2	69,2	57,5
Витебская	98,7	48,1	56,3	98,2	68,0	56,2
Гомельская	98,8	49,0	51,9	98,9	68,1	52,6
Гродненская	99,3	47,6	42,8	99,2	70,3	58,8
г. Минск	98,3	71,2	51,7	97,0	87,9	73,0
Минская	98,5	46,6	52,0	99,5	67,3	57,9
Могилевская	99,3	45,9	59,4	98,1	69,4	54,1

### 5.30. Обеспеченность населения легковыми автомобилями по областям и г. Минску

(на конец года; на 1 000 человек населения; штук)

	2005	2006	2007	2008	2009	2010	2011	2012
<b>Республика Беларусь</b>	<b>180</b>	<b>202</b>	<b>218</b>	<b>230</b>	<b>246</b>	<b>264</b>	<b>280</b>	<b>279</b>
Области:								
Брестская	185	200	217	234	250	269	289	288
Витебская	161	182	196	224	234	244	258	262
Гомельская	163	169	179	189	202	216	231	233
Гродненская	204	218	236	254	274	295	317	316
г. Минск	220	235	254	270	289	301	317	309
Минская	177	233	254	234	252	272	288	292
Могилевская	137	159	176	195	208	236	241	242

## 6. УСЛОВИЯ ПРОЖИВАНИЯ

Раздел содержит данные о жилищном фонде, его благоустройстве и обеспеченности населения жильем.

**Жилищный фонд** – совокупность всех жилых помещений Республики Беларусь независимо от форм собственности, расположенных на определенной территории, включающая жилые дома общего типа, специальные жилые дома (общежития, дома маневренного фонда, дома-интернаты для престарелых и инвалидов, ветеранов и другие), служебные и иные жилые помещения. В жилищный фонд не включаются: помещения, предназначенные для сезонного проживания (садовые домики (дачи), дома, квартиры, номера для отдыха в профилакториях, домах отдыха, кемпингах и тому подобные помещения); помещения, предназначенные для временного проживания (номера гостиниц, помещения для приезжих); помещения, предназначенные для проживания, но не завершённые строительством; передвижные жилища (вагоны, трейлеры, палатки и другие передвижные жилища); самовольно построенные или заселённые непригодные для проживания строения независимо от факта их использования для проживания; жилые корпуса колоний и тюрем, казармы и тому подобные здания.

**Общая площадь жилого помещения (квартиры, многоквартирного жилого дома)** определяется как сумма площадей жилых и подсобных помещений (кухонь, прихожих, внутриквартирных коридоров и лестниц, ванных или душевых, санузлов, кладовых, топочных и других помещений, не являющихся жилыми комнатами), расположенных в надземных, мансардных, цокольных и подвальных этажах, отапливаемых пристройках и верандах, без учета площадей неотапливаемых (холодных) помещений, лоджий, балконов, террас.

**Общая площадь помещений общежития** определяется как сумма площадей жилых комнат, подсобных помещений, помещений бытового и общественного назначения. В общую площадь помещений общежития не включаются общие поэтажные коридоры, вестибюли, лестничные клетки, тамбуры, технические помещения.

В общую площадь жилых помещений не включается площадь чердака, технического подполья (технического чердака), внеквартирных коммуникаций, а также тамбуров, лестничных маршей и площадок, лифтовых и других шахт, портиков, крылец, наружных открытых лестниц, балконов, лоджий, террас, мансард и мезонинов (не отапливаемых); отдельно стоящих летних кухонь, бань, сараев, беседок; а также площадь, занятая жилищно-эксплуатационными организациями, магазинами, поликлиниками, аптеками, сберегательными банками, отделениями связи, детскими учреждениями, организациями бытового обслуживания населения и так далее.

**Обеспеченность населения жильем** в расчете на одного жителя рассчитывается путём деления общей площади жилищного фонда на конец года на численность населения на эту же дату.

**Квартира** – изолированное жилое помещение, состоящее из одной или нескольких жилых комнат и подсобных помещений и имеющее вход из вспомогательного помещения либо непосредственно с придомовой территории.

**Благоустройство жилищного фонда** – оборудование жилых помещений отдельными видами благоустройства: водопроводом, канализацией, центральным отоплением, газом, горячим водоснабжением, ванными комнатами и тому подобным.

**Плотность автомобильных дорог общего пользования** – протяженность автомобильных дорог общего пользования в километрах, приходящаяся на единицу площади территории (обычно 1 000 квадратных километров) страны или региона.

### 6.1. Группировка городов и поселков городского типа по численности населения на 1 января 2013 года

	Число городов и поселков городского типа	В том числе		Численность населения, тыс. человек		
		городов	поселков городского типа	в городах и поселках городского типа	в том числе	
					в городах	в поселках городского типа
<b>Города и поселки городского типа – всего</b>	<b>203</b>	<b>113</b>	<b>90</b>	<b>7 220,9</b>	<b>6 884,1</b>	<b>336,8</b>
в том числе с числом жителей, тыс. человек						
менее 3	50	3	47	88,1	6,5	81,6
3-4,9	15	1	14	59,2	3,6	55,6
5-9,9	56	29	27	414,0	235,8	178,2
10-19,9	44	42	2	605,4	584,0	21,4
20-49,9	15	15	–	472,8	472,8	–
50-99,9	9	9	–	664,3	664,3	–
100-249,9	8	8	–	1 103,1	1 103,1	–
250-499,9	4	4	–	1 407,6	1 407,6	–
500 и более	2	2	–	2 406,4	2 406,4	–

### 6.2. Распределение городов и поселков городского типа по численности населения на 1 января 2013 года

(в процентах)

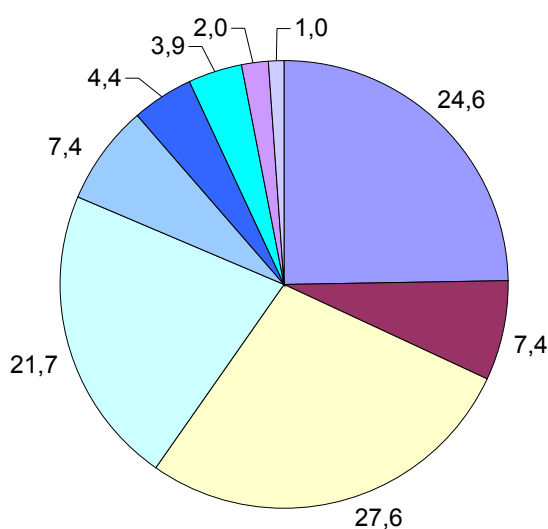

Города и поселки городского типа с числом жителей, тыс. человек:

- менее 3
- 3-4,9
- 5-9,9
- 10-19,9
- 20-49,9
- 50-99,9
- 100-249,9
- 250-499,9
- 500 и более



**6.3. Жилищный фонд**

(на конец года)

	2005	2006	2007	2008	2009	2010	2011	2012
<b>Весь жилищный фонд</b>								
Жилищный фонд								
всего, млн. м <sup>2</sup>								
общей площади	220,7	220,5	222,6	224,8	228,2	232,9	237,0	240,3
в среднем на одного жителя, м <sup>2</sup>	22,9	23,0	23,3	23,6	24,0	24,6	25,0	25,4
<b>Городской жилищный фонд</b>								
Жилищный фонд								
всего, млн. м <sup>2</sup>								
общей площади	144,4	144,7	147,3	149,8	153,1	157,3	161,5	164,8
в среднем на одного жителя, м <sup>2</sup>	20,8	20,8	21,1	21,3	21,6	22,1	22,5	22,8
<b>Сельский жилищный фонд</b>								
Жилищный фонд								
всего, млн. м <sup>2</sup>								
общей площади	76,3	75,8	75,3	75,0	75,1	75,6	75,5	75,5
в среднем на одного жителя, м <sup>2</sup>	28,5	29,0	29,5	30,2	31,0	32,0	33,0	33,6

**6.4. Обеспеченность населения жильем по областям и г. Минску**

(квадратных метров общей площади на одного жителя)

	2005	2006	2007	2008	2009	2010	2011	2012
<b>Республика Беларусь</b>	<b>22,9</b>	<b>23,0</b>	<b>23,3</b>	<b>23,6</b>	<b>24,0</b>	<b>24,6</b>	<b>25,0</b>	<b>25,4</b>
Области:								
Брестская	23,1	23,4	23,8	24,0	24,6	25,2	25,7	26,0
Витебская	23,2	23,6	23,8	24,2	24,6	25,0	25,5	25,9
Гомельская	24,1	23,2	23,4	23,6	24,0	24,5	24,9	25,1
Гродненская	24,3	24,8	25,2	25,6	26,2	26,8	27,4	27,8
г. Минск	19,2	19,6	19,6	19,7	19,9	20,4	20,8	21,2
Минская	23,7	23,7	24,4	25,1	25,6	26,2	26,7	27,2
Могилевская	24,2	24,6	24,8	25,1	25,5	26,2	26,8	27,1

## 6.5. Обеспеченность населения жильем на конец 2012 года

(квадратных метров общей площади на одного человека)

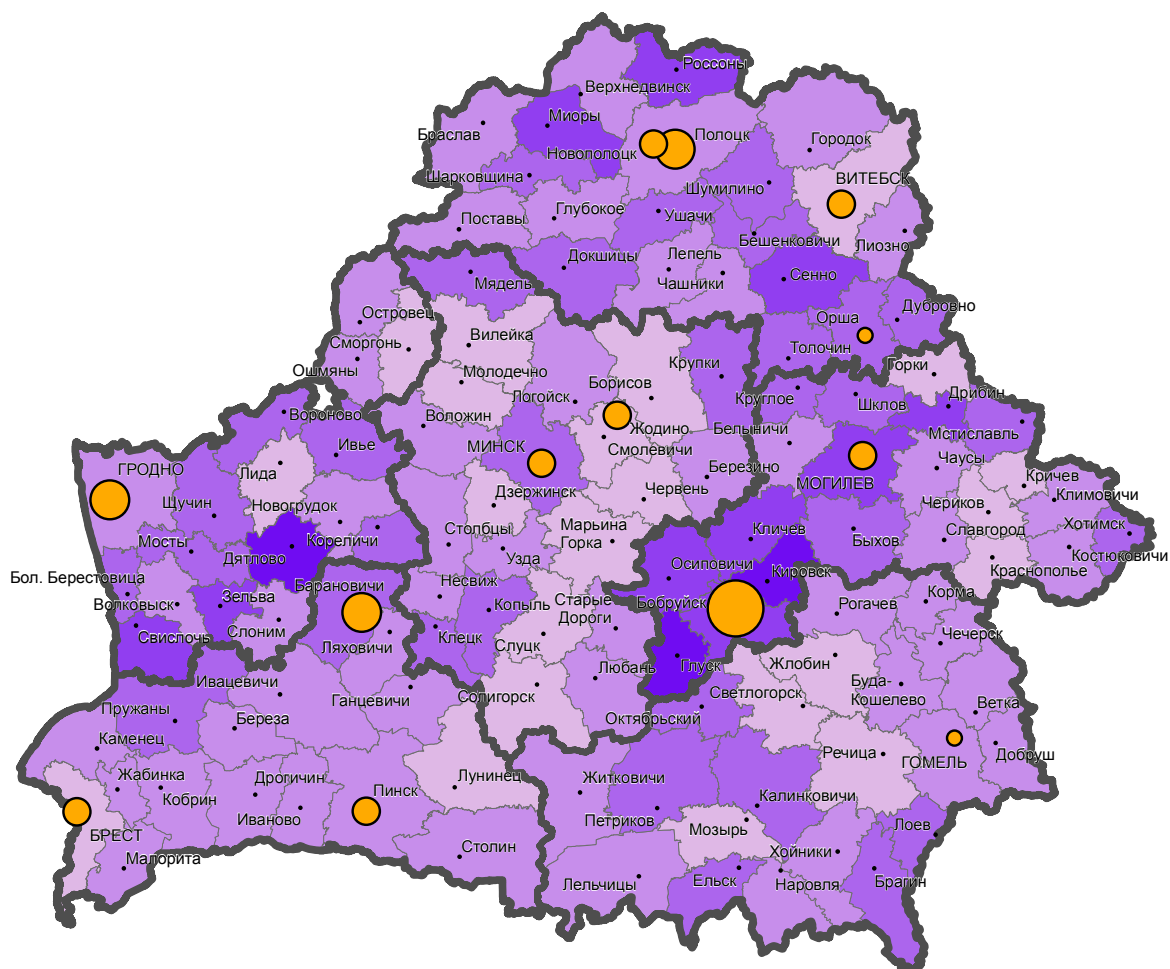

Обеспеченность населения жильем, квадратных метров  
общей площади на одного человека:

районы

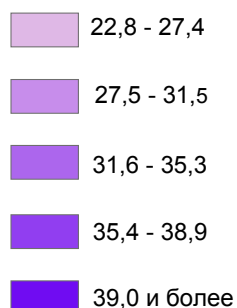

г. Минск, города областного подчинения

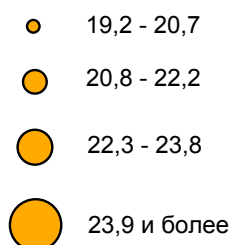

### 6.6. Общая площадь жилья в расчете на человека в домашних хозяйствах с различным составом<sup>1)</sup>

(по данным выборочного обследования домашних хозяйств по уровню жизни;  
на начало года; квадратных метров)

	2005	2006	2007	2008	2009	2010	2011	2012	2013
<b>Всего по республике</b>									
Домашние хозяйства, состоящие из:									
1 человека	48,7	49,7	49,9	50,4	50,0	50,7	50,4	52,9	53,5
2 человек	27,6	27,8	28,3	28,7	28,2	28,7	28,7	29,5	30,2
3 человек	18,5	19,4	18,9	19,2	19,1	19,5	19,7	19,9	20,4
4 человек	15,2	15,8	15,2	15,4	15,6	15,9	15,7	16,0	16,1
5 человек и более	11,9	12,4	12,4	13,0	12,7	13,1	13,4	13,1	13,1
Домашние хозяйства, имеющие детей в возрасте до 18 лет	15,2	16,0	15,5	15,9	15,8	16,6	16,3	16,5	16,6
в том числе:									
1 ребенка	16,4	17,2	16,7	16,9	16,9	17,8	17,5	17,7	18,0
2 детей	14,3	15,1	14,4	15,0	14,8	15,4	14,8	14,9	15,0
3 детей и более	11,1	11,6	12,0	12,9	12,1	13,2	13,4	13,1	12,9
<b>Города и поселки городского типа</b>									
Домашние хозяйства, состоящие из:									
1 человека	44,3	46,8	45,6	47,5	47,1	47,6	47,5	49,0	49,6
2 человек	25,6	26,4	26,2	26,4	26,7	27,1	27,3	27,7	28,6
3 человек	17,7	18,7	17,9	18,2	18,5	18,7	19,0	19,0	19,6
4 человек	14,5	15,4	14,6	14,6	15,0	15,1	15,3	15,3	15,4
5 человек и более	11,3	11,9	12,0	12,8	12,4	12,3	12,7	12,7	13,0
Домашние хозяйства, имеющие детей в возрасте до 18 лет	14,5	15,7	14,9	15,2	15,4	16,0	15,9	15,9	16,2
в том числе:									
1 ребенка	15,6	16,7	16,0	16,1	16,4	17,1	16,9	17,0	17,4
2 детей	13,4	14,7	13,5	14,0	14,4	14,6	14,4	14,2	14,2
3 детей и более	9,7	10,7	11,5	12,8	10,5	12,3	13,1	12,8	13,0
<b>Сельские населенные пункты</b>									
Домашние хозяйства, состоящие из:									
1 человека	54,2	53,1	55,6	53,9	55,8	57,1	55,8	60,1	60,7
2 человек	30,5	29,9	31,6	32,2	31,2	32,4	32,2	33,6	34,0
3 человек	21,1	21,5	22,0	22,1	21,8	22,7	22,5	23,3	23,5
4 человек	17,2	17,1	17,3	17,7	17,7	18,3	17,0	18,3	18,4
5 человек и более	13,0	13,1	13,1	13,4	13,3	14,4	15,2	14,0	13,1
Домашние хозяйства, имеющие детей в возрасте до 18 лет	16,9	16,8	17,0	17,6	17,2	18,2	17,8	18,2	18,1
в том числе:									
1 ребенка	19,4	18,8	19,2	19,9	19,1	20,5	19,8	20,6	20,5
2 детей	16,2	15,9	16,3	17,0	16,4	17,5	16,8	16,9	17,1
3 детей и более	12,2	12,6	12,6	13,0	13,7	14,1	13,7	13,3	12,8

<sup>1)</sup> Без учета снимающих жилое помещение у граждан.

### 6.7. Распределение домашних хозяйств по размеру общей площади занимаемого жилья в 2013 году<sup>1)</sup>

(по данным выборочного обследования домашних хозяйств по уровню жизни;  
на начало года; в процентах к итогу)

	Всего	В том числе с размером общей площади жилья в расчете на человека, м <sup>2</sup>						Общая площадь занимаемого жилья, в среднем на домашнее хозяйство, м <sup>2</sup>
		до 12,0	12,0- 14,9	15,0- 16,9	17,0- 19,9	20,0- 29,9	30,0 и более	
<b>Все домашние хозяйства</b>	<b>100</b>	<b>7,3</b>	<b>8,7</b>	<b>7,9</b>	<b>8,9</b>	<b>24,7</b>	<b>42,5</b>	<b>59,8</b>
в том числе проживающие в:								
городах и поселках городского типа	100	8,4	9,9	8,8	10,0	26,0	36,9	57,1
сельских населенных пунктах	100	4,5	5,4	5,7	6,1	21,7	56,6	66,7
Домашние хозяйства, состоящие из одного человека	100	0,1	0,8	0,4	1,0	3,3	94,4	53,5
Домашние хозяйства без детей	100	2,7	4,7	7,5	9,5	40,3	35,3	62,9
Домашние хозяйства, имеющие детей в возрасте до 18 лет	100	19,4	20,2	14,9	14,9	23,8	6,8	61,2
в том числе:								
1 ребенка	100	14,1	16,4	15,4	15,3	29,9	8,9	59,6
2 детей	100	27,4	26,3	14,5	15,8	13,1	2,9	63,3
3 детей и более	100	42,5	35,0	10,8	5,7	5,3	0,7	69,9
Домашние хозяйства, проживающие в областях:								
Брестская	100	7,8	9,6	6,9	9,4	23,4	42,9	62,2
Витебская	100	4,9	8,2	8,3	8,1	26,0	44,5	58,6
Гомельская	100	8,0	9,8	6,9	8,7	24,2	42,4	58,4
Гродненская	100	6,2	6,0	6,5	11,2	23,8	46,3	63,1
г. Минск	100	7,7	9,9	11,6	10,6	24,7	35,5	55,2
Минская	100	8,7	8,3	6,8	5,7	24,8	45,7	62,4
Могилевская	100	7,5	7,3	7,3	8,7	26,6	42,6	60,6

<sup>1)</sup> Без учета снимающих жилое помещение у граждан.

### 6.8. Распределение домашних хозяйств по числу комнат и размеру общей площади жилья<sup>1)</sup>

(по данным выборочного обследования домашних хозяйств по уровню жизни; на начало года; в процентах к итогу)

	2005	2006	2007	2008	2009	2010	2011	2012	2013
<b>Все домашние хозяйства</b>	<b>100</b>	<b>100</b>	<b>100</b>	<b>100</b>	<b>100</b>	<b>100</b>	<b>100</b>	<b>100</b>	<b>100</b>
в том числе занимающие:									
1 комнату	17,2	17,3	17,5	16,1	17,6	18,1	16,4	14,8	15,1
2 комнаты	39,4	38,1	38,3	38,9	38,3	37,6	37,7	36,0	34,5
3 комнаты	32,2	33,0	32,4	33,0	32,2	33,0	34,6	36,6	36,5
4 комнаты и более	11,2	11,6	11,8	12,0	11,9	11,3	11,3	12,6	13,9
Удельный вес домашних хозяйств с размером общей площади жилья в расчете на человека, м <sup>2</sup> :									
до 12,0	11,9	8,6	11,2	10,3	11,3	9,5	8,1	7,8	7,3
12,0 – 14,9	10,2	10,5	11,0	10,5	9,7	9,2	9,8	8,9	8,7
15,0 – 16,9	9,9	10,5	9,8	9,7	10,0	9,0	8,0	8,5	7,9
17,0 – 19,9	9,4	10,3	9,8	10,4	8,8	9,9	9,7	9,2	8,9
20,0 – 29,9	25,6	26,2	23,7	24,0	24,4	24,7	25,0	24,4	24,7
30,0 – 39,9	13,9	13,9	14,4	13,9	14,0	15,1	15,0	15,5	16,2
40 и более	19,1	20,0	20,1	21,2	21,8	22,6	24,4	25,7	26,3

<sup>1)</sup> Без учета снимающих жилое помещение у граждан.

### 6.9. Распределение жилищного фонда по формам собственности по областям и г. Минску в 2012 году

(в процентах от общей площади жилищного фонда)

	Государственный жилищный фонд	Частный жилищный фонд	
		всего	из него в собственности физических лиц
<b>Республика Беларусь</b>	<b>12,1</b>	<b>87,9</b>	<b>91,4</b>
Области:			
Брестская	7,8	92,2	91,8
Витебская	15,3	84,7	91,8
Гомельская	14,9	85,1	95,0
Гродненская	8,7	91,3	85,6
г. Минск	13,4	86,6	94,9
Минская	9,6	90,4	88,8
Могилевская	15,3	84,7	91,0

### 6.10. Распределение частных домохозяйств по типу занимаемых жилых помещений

(по данным переписи населения 2009 года)

	Всего	В том числе		В процентах к итогу		
		в городах и поселках городского типа	в сельских населенных пунктах	всего	в том числе	
					в городах и поселках городского типа	в сельских населенных пунктах
<b>Все частные домашние хозяйства</b>	<b>3 873 139</b>	<b>2 832 297</b>	<b>1 040 842</b>	<b>100</b>	<b>100</b>	<b>100</b>
из них проживают:						
в квартирах	2 377 906	2 162 772	215 134	61,4	76,4	20,7
в том числе занятых:						
одним домохозяйством	2 217 976	2 009 939	208 037	57,3	71,0	20,0
двумя и более домохозяйствами	159 930	152 833	7 097	4,1	5,4	0,7
в многоквартирных жилых домах	1 206 199	397 168	809 031	31,1	14,0	77,7
в том числе занятых:						
одним домохозяйством	1 163 764	369 699	794 065	30,0	13,0	76,3
двумя и более домохозяйствами	42 435	27 469	14 966	1,1	1,0	1,4
в садовых домиках (дачах)	635	105	530	0,0	0,0	0,1
в общежитиях для учащихся и студентов	126 620	121 075	5 545	3,3	4,3	0,5
в других общежитиях	151 290	142 947	8 343	3,9	5,1	0,8
в гостиницах	59	32	27	0,0	0,0	0,0
в других жилых помещениях	2 812	2 543	269	0,1	0,1	0,0
в нежилых помещениях, используемых для проживания	623	394	229	0,0	0,0	0,0
не указали тип жилого помещения	6 995	5 261	1 734	0,2	0,2	0,2
Из общего числа частных домохозяйств – снимают жилое помещение у отдельных граждан	83 363	71 046	12 317	2,15	2,51	1,18

**6.11. Характеристика жилых квартир по числу комнат**

	2005	2006	2007	2008	2009	2010	2011	2012
Число квартир, тыс.	3 889,3	3 842,4	3 848,6	3 864,1	3 900,9	3 960,6	4 013,9	4 058,7
в том числе:								
однокомнатных	785,7	765,3	760,2	758,7	757,3	765,4	770,8	776,8
двухкомнатных	1 507,7	1 483,3	1 476,5	1 472,2	1 484,0	1 503,1	1 523,1	1 540,6
трехкомнатных	1 203,2	1 197,6	1 207,0	1 219,6	1 238,8	1 264,2	1 286,0	1 301,7
четырекомнатных и более	392,7	396,2	404,9	413,6	420,8	427,9	434,0	439,6
Общая площадь квартир, тыс. м <sup>2</sup>	212 187	212 133	214 369	216 542	220 128	224 815	229 012	232 397
в том числе:								
однокомнатных	29 037	28 418	28 134	28 154	28 143	28 450	28 689	28 928
двухкомнатных	72 686	72 061	71 997	71 918	72 715	73 883	75 138	76 213
трехкомнатных	77 346	77 576	78 644	79 650	81 301	83 428	85 185	86 399
четырекомнатных и более	33 118	34 078	35 594	36 820	37 969	39 054	40 000	40 857
Средний размер одной квартиры, м <sup>2</sup>	54,6	55,2	55,7	56,0	56,4	56,8	57,1	57,3
в том числе:								
однокомнатных	37,0	37,1	37,0	37,1	37,2	37,2	37,2	37,2
двухкомнатных	48,2	48,6	48,8	48,8	49,0	49,2	49,3	49,5
трехкомнатных	64,3	64,8	65,2	65,3	65,6	66,0	66,2	66,4
четырекомнатных и более	84,3	86,0	87,9	89,0	90,2	91,3	92,2	92,9

**6.12. Число жилых квартир по областям и г. Минску на конец 2012 года**

	Всего, тысяч	В том числе			
		однокомнатных	двухкомнатных	трехкомнатных	четырекомнатных и более
<b>Республика Беларусь</b>	<b>4 058,7</b>	<b>776,8</b>	<b>1 540,6</b>	<b>1 301,7</b>	<b>439,6</b>
Области:					
Брестская	584,2	102,9	201,9	194,5	84,9
Витебская	560,4	112,6	228,1	172,3	47,4
Гомельская	657,7	129,9	245,5	197,5	84,8
Гродненская	468,7	92,0	171,4	154,4	50,9
г. Минск	694,2	141,8	285,2	216,6	50,6
Минская	593,5	109,2	209,9	201,4	73,0
Могилевская	500,0	88,4	198,6	165,0	48,0

**6.13. Частные домохозяйства по числу занимаемых жилых комнат**

(по данным переписи населения 2009 года)

	Все домо- хозяй- ства	В том числе состоящие из, человек						Сред- ний размер домо- хозяй- ства, человек
		1	2	3	4	5 и более		
						число домохо- зяйств	число членов домохо- зяйств	
Всего по республике								
Число домохозяйств, проживающих в одно-квартирных жилых домах и квартирах	3 584 105	971 084	1 042 960	809 857	514 459	245 745	1 347 431	2,5
из них занимают:								
часть комнаты	14 993	11 561	1 984	994	355	99	548	1,4
1 комнату	627 530	321 239	173 889	93 347	31 412	7 643	41 095	1,8
2 комнаты	1 335 882	377 285	434 891	314 217	158 195	51 294	274 255	2,3
3 комнаты	1 121 370	167 965	309 333	294 609	231 674	117 789	642 038	2,9
4 комнаты	318 228	42 469	83 859	74 387	68 207	49 306	275 614	3,1
5 и более комнат	69 650	8 218	16 501	15 932	14 816	14 183	83 153	3,3
не указано	96 452	42 347	22 503	16 371	9 800	5 431	30 728	2,1
Города и поселки городского типа								
Число домохозяйств, проживающих в одно-квартирных жилых домах и квартирах	2 559 940	622 949	732 037	640 531	393 880	170 543	928 408	2,5
из них занимают:								
часть комнаты	13 189	10 424	1 643	811	260	51	277	1,3
1 комнату	443 232	215 396	123 378	76 650	23 769	4 039	21 249	1,8
2 комнаты	987 865	232 613	321 748	265 818	130 114	37 572	198 855	2,4
3 комнаты	780 170	97 894	204 687	221 483	174 301	81 805	443 058	3,0
4 комнаты	210 684	26 010	52 082	51 170	47 546	33 876	188 703	3,1
5 и более комнат	46 620	5 122	10 824	11 135	10 156	9 383	54 885	3,3
не указано	78 180	35 490	17 675	13 464	7 734	3 817	21 381	2,1
Сельские населенные пункты								
Число домохозяйств, проживающих в одно-квартирных жилых домах и квартирах	1 024 165	348 135	310 923	169 326	120 579	75 202	419 023	2,3
из них занимают:								
часть комнаты	1 804	1 137	341	183	95	48	271	1,7
1 комнату	184 298	105 843	50 511	16 697	7 643	3 604	19 846	1,7
2 комнаты	348 017	144 672	113 143	48 399	28 081	13 722	75 400	2,0
3 комнаты	341 200	70 071	104 646	73 126	57 373	35 984	198 980	2,7
4 комнаты	107 544	16 459	31 777	23 217	20 661	15 430	86 911	3,0
5 и более комнат	23 030	3 096	5 677	4 797	4 660	4 800	28 268	3,3
не указано	18 272	6 857	4 828	2 907	2 066	1 614	9 347	2,3



**6.14. Улучшение жилищных условий населения**

	2005	2006	2007	2008	2009	2010	2011	2012
Число граждан (семей), состоящих на учете нуждающихся в улучшении жилищных условий (на конец года), тыс.	564,8	623,1	717,5	701,0	793,1	855,6	849,2	813,6
из них:								
многодетные семьи	14,2	14,6	16,0	16,9	17,5	18,0	19,6	22,3
молодые семьи	255,5	295,8	337,5	338,7	370,1	391,1	383,5	368,3
Число граждан (семей), улучшивших жилищные условия за год, тыс.	31,3	34,0	38,5	30,8	41,6	48,9	47,7	39,2
из них:								
многодетные семьи	2,4	3,4	3,8	3,6	4,1	4,8	4,1	3,4
молодые семьи	12,6	12,8	14,5	13,4	17,9	25,3	25,2	18,9
в процентах от числа граждан (семей), состоящих на учете нуждающихся в улучшении жилищных условий	6,0	6,0	6,2	4,3	5,9	6,2	5,6	4,6
из них:								
многодетные семьи	21,1	24,2	25,7	22,2	24,3	27,1	23,0	17,2
молодые семьи	5,6	5,0	4,9	4,0	5,3	6,8	6,4	4,9

**6.15. Улучшение жилищных условий населения по областям и г. Минску в 2012 году**

	Число граждан (семей), улучшивших жилищные условия		Число семей, состоявших на учете нуждающихся в улучшении жилищных условий и улучшивших их		Число граждан (семей), состоящих на учете нуждающихся в улучшении жилищных условий (на конец года)
	всего	в процентах от состоявших на учете нуждающихся в улучшении жилищных условий	многодетные семьи	молодые семьи	
<b>Республика Беларусь</b>	<b>39 163</b>	<b>4,6</b>	<b>3 361</b>	<b>18 894</b>	<b>813 601</b>
Области:					
Брестская	7 160	5,8	571	3 706	116 856
Витебская	5 500	7,4	323	2 428	72 814
Гомельская	5 574	5,3	527	3 112	96 660
Гродненская	6 979	7,6	347	3 501	88 156
г. Минск	5 578	2,0	880	2 048	259 205
Минская	4 744	4,2	304	2 281	111 978
Могилевская	3 628	5,3	409	1 818	67 932

### 6.16. Ввод в эксплуатацию индивидуальных жилых домов по областям и г. Минску

(тысяч квадратных метров общей площади)

	2005	2006	2007	2008	2009	2010	2011	2012
<b>Республика Беларусь</b>	<b>1 401,2</b>	<b>1 532,3</b>	<b>1 706,8</b>	<b>1 731,0</b>	<b>1 920,6</b>	<b>1 869,1</b>	<b>1 690,3</b>	<b>1 415,0</b>
Области:								
Брестская	270,1	359,6	355,9	404,0	414,7	452,0	408,8	298,7
Витебская	97,7	81,9	121,1	140,1	157,6	138,8	122,2	141,5
Гомельская	228,2	176,6	251,3	212,2	256,4	263,5	220,6	210,1
Гродненская	192,0	146,7	218,0	197,9	236,7	182,8	177,7	161,9
г. Минск	61,4	119,3	80,4	103,0	66,4	61,6	32,6	29,4
Минская	425,1	507,3	548,1	545,3	636,5	635,2	598,9	465,1
Могилевская	126,7	140,9	132,0	128,5	152,3	135,2	129,5	108,4

### 6.17. Благоустройство жилищного фонда<sup>1)</sup>

(на конец года; процентов)

	2005	2006	2007	2008	2009	2010	2011	2012
	<b>Городской жилищный фонд</b>							
Удельный вес общей площади, оборудованной:								
водопроводом	96,6	96,6	96,7	96,7	96,9	97,0	97,1	96,9
канализацией	96,1	96,1	96,2	96,2	96,3	96,4	96,5	96,3
центральной отоплением	95,7	95,8	95,8	95,8	95,9	95,9	96,1	95,6
горячим водоснабжением	92,0	91,8	91,5	91,4	91,8	92,0	92,1	91,9
ванной (душем)	93,3	93,4	93,4	93,1	93,5	93,7	93,9	93,2
газом	76,2	75,1	75,0	74,9	75,1	74,1	73,7	71,7
напольной электрической плитой	22,2	23,5	23,6	23,8	23,6	24,6	25,0	26,9
	<b>Сельский жилищный фонд</b>							
Удельный вес общей площади, оборудованной:								
водопроводом	70,4	71,3	71,9	73,4	74,4	75,4	76,1	76,6
канализацией	64,7	66,1	66,9	68,9	70,1	71,4	72,2	72,6
центральной отоплением	53,7	55,3	57,5	60,3	61,7	63,2	64,2	65,2
горячим водоснабжением	40,6	40,9	41,8	43,5	45,2	46,8	48,4	49,3
ванной (душем)	56,0	57,0	59,2	60,9	62,6	63,9	65,1	65,6
газом	90,8	91,4	91,6	91,8	92,0	92,2	92,6	92,6
напольной электрической плитой	4,0	4,3	4,2	4,5	4,5	4,3	4,3	4,5

<sup>1)</sup> Без жилищного фонда физических лиц.

### 6.18. Распределение домашних хозяйств по уровню благоустройства занимаемого жилья в 2013 году<sup>1)</sup>

(по данным выборочного обследования домашних хозяйств по уровню жизни; на начало года; в процентах от общего числа домашних хозяйств)

	Удельный вес домашних хозяйств, проживающих в квартирах (домах), оборудованных						
	центральный отоплением	водопроводом	канализацией	горячим водоснабжением	газом	напольной электроплитой	ванной или душем
<b>Все домашние хозяйства</b>	<b>85,7</b>	<b>88,6</b>	<b>86,6</b>	<b>80,8</b>	<b>89,1</b>	<b>10,9</b>	<b>80,3</b>
в том числе проживающие в:							
городах и поселках городского типа	93,9	97,3	95,4	91,7	85,2	15,0	91,1
сельских населенных пунктах	64,8	66,3	64,0	52,8	99,1	0,5	52,6
Домашние хозяйства, состоящие из одного человека	79,8	79,9	77,9	72,6	92,6	7,1	71,8
Домашние хозяйства без детей	86,5	89,7	87,1	80,7	89,7	10,4	80,5
Домашние хозяйства, имеющие детей в возрасте до 18 лет	89,8	94,8	93,3	87,9	85,4	14,8	87,4
в том числе:							
1 ребенка	91,0	95,2	93,7	89,1	84,6	15,6	89,3
2 детей	89,3	94,6	93,0	86,5	86,0	14,2	85,5
3 детей и более	76,1	91,1	90,2	80,2	92,4	8,2	74,0
Домашние хозяйства, проживающие в областях:							
Брестская	83,3	87,4	86,2	82,2	95,0	4,7	81,7
Витебская	84,4	88,4	83,5	76,6	94,7	4,7	76,1
Гомельская	79,2	86,2	83,8	74,2	95,3	4,5	75,3
Гродненская	81,3	87,2	84,6	77,8	93,1	7,0	77,2
г. Минск	99,5	99,3	99,3	99,3	63,3	37,0	99,2
Минская	82,1	82,6	80,3	75,0	94,0	6,3	72,0
Могилевская	86,4	86,2	84,3	73,7	97,4	2,8	74,2

<sup>1)</sup> Без учета снимающих жилое помещение у граждан.

### 6.19. Обеспеченность населения квартирными телефонными аппаратами, подключенными к сети электросвязи общего пользования

(на конец года; на 1 000 человек населения; штук)

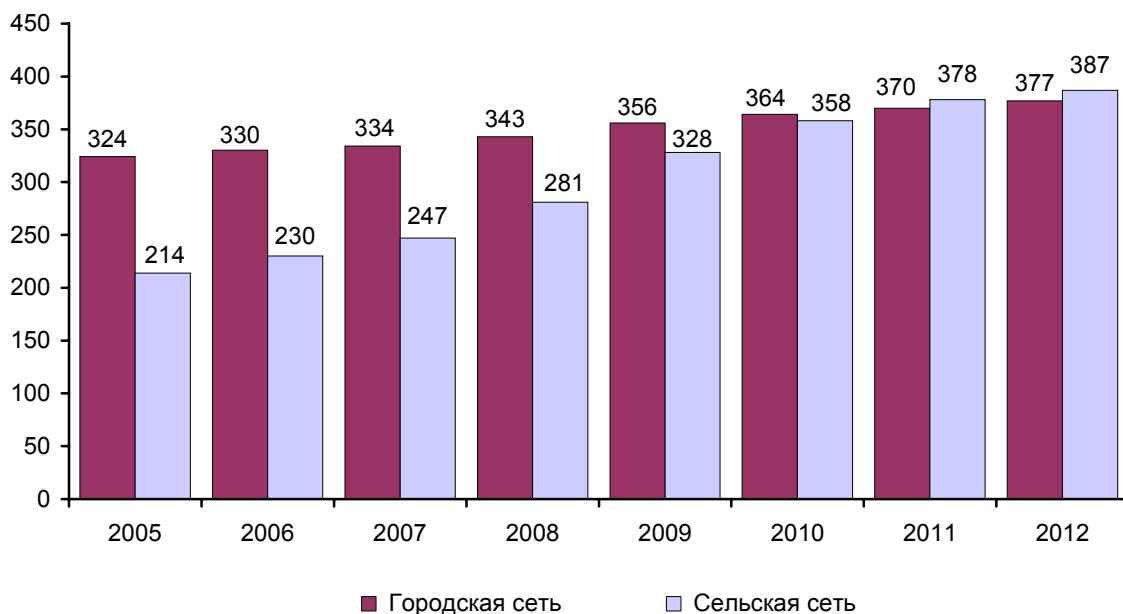

### 6.20. Обеспеченность населения квартирными телефонными аппаратами, подключенными к сети электросвязи общего пользования, по областям и г. Минску

(на конец года; на 1 000 человек населения; штук)

	2005	2006	2007	2008	2009	2010	2011	2012
<b>Республика Беларусь</b>	<b>294</b>	<b>303</b>	<b>311</b>	<b>326</b>	<b>349</b>	<b>363</b>	<b>372</b>	<b>379</b>
Области:								
Брестская	293	301	309	326	348	363	372	379
Витебская	287	299	308	326	349	364	376	384
Гомельская	289	296	304	318	340	353	365	372
Гродненская	284	294	306	327	352	370	384	391
г. Минск	336	340	344	348	351	355	360	365
Минская	267	279	291	315	344	364	379	386
Могилевская	287	297	302	318	359	378	377	388

### 6.21. Наличие объектов розничной (торговой) сети и торговых объектов общественного питания населения по областям и г. Минску

(на конец года)

	Число объектов розничной (торговой) сети, тыс.				Число торговых объектов общественного питания, тыс.			
	2005	2010	2011	2012	2005	2010	2011	2012
<b>Республика Беларусь</b>	<b>34,2</b>	<b>45,7</b>	<b>47,1</b>	<b>47,8</b>	<b>10,5</b>	<b>12,0</b>	<b>12,0</b>	<b>12,1</b>
Области:								
Брестская	5,3	7,7	8,5	8,7	1,5	1,7	1,8	1,7
Витебская	5,3	6,7	6,9	7,1	1,6	1,8	1,8	1,7
Гомельская	5,0	6,6	6,8	7,1	1,8	1,9	1,9	2,0
Гродненская	4,4	5,7	5,8	5,9	1,2	1,3	1,2	1,3
г. Минск	3,8	4,9	5,1	5,4	1,5	1,9	2,0	2,0
Минская	5,6	7,8	7,6	7,3	1,6	1,8	1,7	1,8
Могилевская	4,8	6,3	6,4	6,3	1,3	1,6	1,6	1,6

### 6.22. Число аптек и обеспеченность населения аптеками по областям и г. Минску

	Число аптек, всего				На 10 000 человек населения			
	2007	2010	2011	2012	2007	2010	2011	2012
<b>Республика Беларусь</b>	<b>2 398</b>	<b>2 675</b>	<b>2 796</b>	<b>2 925</b>	<b>2</b>	<b>3</b>	<b>3</b>	<b>3</b>
Области:								
Брестская	346	397	412	417	2	3	3	3
Витебская	360	406	421	442	3	3	3	4
Гомельская	323	354	372	398	2	2	3	3
Гродненская	301	313	321	334	3	3	3	3
г. Минск	450	528	551	580	2	3	3	3
Минская	328	343	356	382	2	2	3	3
Могилевская	290	334	363	372	3	3	3	3

### 6.23. Распределение домашних хозяйств по затратам времени на дорогу до ближайших объектов социальной инфраструктуры в 2013 году

(по данным выборочного обследования домашних хозяйств по уровню жизни; в процентах к итогу)

	Все домашние хозяйства	В том числе по затратам времени							
		только пешком, минут				с учетом проезда каким- либо видом транспорта, минут			
		до 15	16-30	31-60	более часа	до 15	16-30	31-60	более часа
		Всего по республике							
Продовольственный магазин	100	86,3	9,5	1,3	0,2	1,5	1,0	0,1	0,1
Аптека	100	66,1	15,9	3,3	0,2	3,7	7,0	3,0	0,8
Организация здравоохранения, оказывающая амбулаторную помощь	100	39,4	18,8	5,8	0,3	5,2	23,3	6,4	0,8
Почтовое отделение	100	60,3	21,3	3,4	0,2	3,7	8,5	2,4	0,2
Ремонт и пошив обуви / одежды	100	57,3	16,7	3,0	0,2	3,5	10,8	7,3	1,2
Баня / душевая	100	20,4	15,4	4,4	0,4	5,5	34,4	15,7	3,8
Парикмахерская	100	61,9	14,8	2,3	0,2	4,0	8,3	7,1	1,4
Библиотека	100	44,7	21,8	4,4	0,2	4,5	17,8	6,1	0,5
Клубное учреждение	100	29,2	20,2	4,5	0,5	3,9	31,1	9,5	1,1
Организация физкультурно-оздоровительной работы	100	29,3	15,9	3,8	0,4	4,7	26,4	16,5	3,0
Остановочный пункт общественного транспорта	100	84,9	11,8	1,9	0,3	0,8	0,3	0,0	–
Детский сад, ясли	100	72,2	13,3	3,0	0,1	2,8	6,3	2,1	0,2
Общеобразовательное учреждение (школа, гимназия, лицей)	100	66,3	16,1	4,2	0,2	2,8	6,9	3,2	0,3
		Города и поселки городского типа							
Продовольственный магазин	100	93,4	4,8	0,2	0,1	0,8	0,7	0,0	–
Аптека	100	78,6	13,8	1,1	0,1	2,2	3,4	0,8	–
Организация здравоохранения, оказывающая амбулаторную помощь	100	37,3	16,7	4,1	0,1	5,4	28,8	7,5	0,1
Почтовое отделение	100	64,1	19,5	2,4	0,0	3,3	9,6	1,1	–
Ремонт и пошив обуви / одежды	100	68,7	16,6	1,8	0,1	2,6	7,9	2,2	0,1
Баня / душевая	100	18,8	16,5	4,2	0,1	5,7	40,0	14,1	0,6

Продолжение

	Все домашние хозяйства	В том числе по затратам времени							
		только пешком, минут				с учетом проезда каким- либо видом транспорта, минут			
		до 15	16-30	31-60	более часа	до 15	16-30	31-60	более часа
Парикмахерская	100	74,6	14,1	1,5	0,1	3,4	4,8	1,5	–
Библиотека	100	43,3	20,6	2,7	0,1	4,6	21,9	6,5	0,3
Клубное учреждение	100	23,3	18,8	3,4	0,2	3,8	39,1	11,2	0,2
Организация физкультурно-оздоровительной работы	100	34,7	17,5	3,4	0,2	4,3	28,8	10,8	0,3
Остановочный пункт общественного транспорта	100	91,3	6,7	0,8	0,1	0,8	0,3	–	–
Детский сад, ясли	100	82,2	10,0	1,3	0,0	1,7	3,4	1,3	0,1
Общеобразовательное учреждение (школа, гимназия, лицей)	100	78,9	12,8	1,9	0,1	1,7	3,7	0,9	0,0
<b>Сельские населенные пункты</b>									
Продовольственный магазин	100	67,8	21,8	4,2	0,5	3,3	1,7	0,5	0,2
Аптека	100	33,1	21,4	9,2	0,5	7,8	16,6	8,6	2,8
Организация здравоохранения, оказывающая амбулаторную помощь	100	45,0	24,2	10,1	0,9	4,6	9,0	3,7	2,5
Почтовое отделение	100	50,3	26,2	6,0	0,6	4,6	5,8	5,8	0,7
Ремонт и пошив обуви / одежды	100	27,1	16,8	6,3	0,5	6,0	18,4	20,7	4,2
Баня / душевая	100	25,1	12,4	5,0	1,0	5,1	19,1	19,9	12,4
Парикмахерская	100	28,4	16,8	4,4	0,5	5,5	17,3	22,1	5,0
Библиотека	100	48,5	24,9	8,7	0,6	4,3	7,0	5,0	1,0
Клубное учреждение	100	44,8	23,9	7,2	1,1	4,2	10,3	5,1	3,4
Организация физкультурно-оздоровительной работы	100	14,4	11,5	5,0	0,9	5,8	19,8	32,3	10,3
Остановочный пункт общественного транспорта	100	68,1	25,0	4,8	0,7	0,9	0,4	0,1	–
Детский сад, ясли	100	45,8	21,9	7,4	0,4	5,7	13,7	4,4	0,7
Общеобразовательное учреждение (школа, гимназия, лицей)	100	33,5	24,8	10,4	0,5	5,7	15,4	8,9	0,8

### 6.24. Уличное освещение городов и поселков городского типа по областям и г. Минску

	Протяженность улиц и дорог, оборудованных наружным освещением					
	километров			в процентах от протяженности улиц и дорог		
	2010	2011	2012	2010	2011	2012
<b>Республика Беларусь</b>	<b>12 118,7</b>	<b>12 459,8</b>	<b>12 818,0</b>	<b>92,9</b>	<b>93,0</b>	<b>93,3</b>
Области:						
Брестская	2 002,9	1 946,5	1 999,8	96,8	91,5	92,8
Витебская	1 866,9	1 764,5	1 810,1	97,4	91,0	92,3
Гомельская	2 062,1	2 069,1	2 074,0	95,2	95,5	94,5
Гродненская	1 447,3	1 771,0	1 790,4	86,0	97,1	95,2
г. Минск	1 158,3	1 158,9	1 158,6	99,3	99,3	99,3
Минская	1 700,7	1 862,3	2 049,0	83,8	86,7	89,6
Могилевская	1 880,5	1 887,5	1 936,1	93,0	93,0	92,5

### 6.25. Плотность автомобильных дорог общего пользования с твердым покрытием по областям

(на конец года; километров на 1 000 квадратных километров территории)

	2005	2006	2007	2008	2009	2010	2011	2012
<b>Республика Беларусь</b>	<b>347,7</b>	<b>352,1</b>	<b>356,2</b>	<b>357,7</b>	<b>359,0</b>	<b>359,6</b>	<b>360,5</b>	<b>360,9</b>
Области:								
Брестская	306,8	309,4	314,2	315,9	316,4	316,5	319,1	320,6
Витебская	352,2	356,1	358,5	361,3	363,8	364,7	365,5	366,0
Гомельская	245,9	256,4	261,7	263,7	265,1	265,0	266,2	266,2
Гродненская	462,2	465,7	468,2	467,3	467,5	469,3	469,2	468,3
Минская	421,0	422,9	428,5	430,3	430,9	431,8	432,1	432,4
Могилевская	328,9	331,2	335,0	335,7	337,5	337,7	338,3	339,4



### 6.26. Санитарный надзор за атмосферным воздухом по областям и г. Минску<sup>1)</sup>

	2005	2006	2007	2008	2009	2010	2011	2012
	<b>Количество исследованных проб воздуха – всего, тысяч проб</b>							
<b>Республика Беларусь</b>	<b>88,0</b>	<b>87,8</b>	<b>94,8</b>	<b>84,0</b>	<b>78,2</b>	<b>81,6</b>	<b>81,6</b>	<b>76,4</b>
Области:								
Брестская	10,8	10,9	10,9	5,9	5,5	5,6	6,1	4,1
Витебская	1,2	1,1	0,7	1,2	0,6	0,4	1,4	0,3
Гомельская	24,8	27,8	30,3	27,4	27,7	28,1	26,4	24,5
Гродненская	2,4	2,3	2,8	2,9	3,2	4,2	4,0	4,1
г. Минск	22,2	19,4	20,6	19,4	18,6	18,3	17,4	17,4
Минская	4,9	6,8	7,3	7,7	7,1	8,4	10,7	8,6
Могилевская	21,7	19,5	22,2	19,5	15,5	16,6	15,6	17,4
	<b>В том числе превышающих максимальную разовую предельно допустимую концентрацию, тысяч проб</b>							
<b>Республика Беларусь</b>	<b>1,5</b>	<b>1,8</b>	<b>1,9</b>	<b>1,3</b>	<b>1,6</b>	<b>0,9</b>	<b>0,7</b>	<b>0,5</b>
Области:								
Брестская	0,1	0,1	0,1	0,1	0,0	0,0	0,0	0,0
Витебская	–	–	–	–	–	–	–	–
Гомельская	0,1	0,1	0,2	0,1	0,2	0,0	0,0	0,0
Гродненская	0,0	0,0	0,0	0,0	0,0	0,0	–	–
г. Минск	1,0	1,2	1,2	0,8	1,1	0,7	0,4	0,4
Минская	0,0	0,1	0,1	0,1	0,1	0,1	0,1	0,0
Могилевская	0,3	0,3	0,3	0,2	0,2	0,1	0,1	0,1
	<b>В процентах от общего количества исследованных проб</b>							
<b>Республика Беларусь</b>	<b>1,7</b>	<b>2,1</b>	<b>2,0</b>	<b>1,6</b>	<b>2,0</b>	<b>1,1</b>	<b>0,9</b>	<b>0,6</b>
Области:								
Брестская	0,6	0,7	1,0	1,1	0,1	0,3	0,8	0,2
Витебская	–	–	–	–	–	–	–	–
Гомельская	0,4	0,4	0,6	0,4	0,6	0,2	0,3	0,1
Гродненская	0,2	0,2	0,2	0,1	0,2	0,1	–	–
г. Минск	4,7	6,0	5,8	4,2	5,9	4,0	2,4	2,3
Минская	0,9	1,8	1,1	1,0	1,0	0,9	0,9	0,3
Могилевская	1,2	1,8	1,2	1,2	1,0	0,5	0,5	0,4

<sup>1)</sup> По данным Министерства здравоохранения Республики Беларусь.

### 6.27. Санитарный надзор за хозяйственно-питьевым водоснабжением по областям и г. Минску<sup>1)</sup>

	2005	2006	2007	2008	2009	2010	2011	2012
<b>Количество исследованных проб воды по санитарно-химическим показателям – всего, тысяч проб</b>								
<b>Республика Беларусь</b>	<b>82,3</b>	<b>87,5</b>	<b>94,2</b>	<b>103,3</b>	<b>111,3</b>	<b>126,1</b>	<b>128,0</b>	<b>128,2</b>
Области:								
Брестская	8,6	8,6	8,0	8,2	10,0	6,2	6,6	6,9
Витебская	10,1	14,0	14,1	15,1	16,9	17,0	18,7	19,0
Гомельская	19,2	19,5	20,3	20,9	21,4	21,2	21,4	17,8
Гродненская	11,4	9,6	9,4	8,3	7,8	7,7	8,7	7,5
г. Минск	2,4	2,4	2,9	2,9	2,4	1,8	3,3	3,3
Минская	16,9	19,4	20,3	21,5	22,3	34,3	25,9	24,1
Могилевская	13,7	14,0	19,2	26,4	30,5	37,9	43,4	49,6
<b>В том числе неответчающие гигиеническим нормативам, тысяч проб</b>								
<b>Республика Беларусь</b>	<b>27,1</b>	<b>27,1</b>	<b>29,0</b>	<b>29,5</b>	<b>28,6</b>	<b>28,1</b>	<b>28,1</b>	<b>26,6</b>
Области:								
Брестская	4,2	4,2	3,9	4,1	4,2	2,4	2,2	2,2
Витебская	3,0	3,6	3,6	3,3	3,2	3,0	3,4	3,0
Гомельская	6,6	6,6	7,3	7,0	7,2	7,4	7,4	5,7
Гродненская	4,3	3,0	3,2	2,8	2,4	2,0	2,6	1,8
г. Минск	0,3	0,4	0,5	0,3	0,3	0,3	0,2	0,2
Минская	5,3	5,6	5,5	5,6	5,6	6,7	6,1	5,6
Могилевская	3,4	3,7	5,0	6,4	5,7	6,3	6,2	8,1
<b>В процентах от общего количества исследованных проб</b>								
<b>Республика Беларусь</b>	<b>32,9</b>	<b>31,0</b>	<b>30,8</b>	<b>28,6</b>	<b>25,7</b>	<b>22,3</b>	<b>22,0</b>	<b>20,7</b>
Области:								
Брестская	48,5	49,5	48,5	50,5	42,5	38,4	33,3	31,9
Витебская	29,8	25,4	25,2	21,6	19,2	17,9	18,2	15,8
Гомельская	34,6	33,8	35,9	34,1	33,6	35,2	34,6	32,0
Гродненская	37,8	31,3	34,6	33,6	30,6	26,1	29,9	24,0
г. Минск	14,2	16,5	16,5	10,3	12,2	14,4	6,1	6,1
Минская	31,2	29,1	27,3	26,0	25,1	19,6	23,6	23,2
Могилевская	24,4	26,3	26,2	24,1	18,9	16,7	14,3	16,3

Продолжение

	2005	2006	2007	2008	2009	2010	2011	2012
<b>Количество исследованных проб воды по микробиологическим показателям – всего, тысяч проб</b>								
<b>Республика Беларусь</b>	<b>138,3</b>	<b>142,9</b>	<b>143,8</b>	<b>152,6</b>	<b>155,6</b>	<b>166,7</b>	<b>170,5</b>	<b>196,9</b>
Области:								
Брестская	16,7	15,7	14,4	13,4	13,2	9,6	9,9	12,6
Витебская	24,6	27,0	28,7	31,8	31,1	31,9	33,7	38,4
Гомельская	23,2	25,0	24,9	24,8	28,9	31,2	30,5	30,4
Гродненская	13,7	12,2	11,9	10,2	8,3	8,4	10,3	9,6
г. Минск	4,1	4,1	4,1	4,5	3,4	2,7	3,4	4,9
Минская	29,9	33,1	31,8	32,8	28,7	33,4	32,3	36,2
Могилевская	26,1	25,8	28,0	35,1	42,0	49,5	50,4	64,8
<b>В том числе неответчающие гигиеническим нормативам, тысяч проб</b>								
<b>Республика Беларусь</b>	<b>6,2</b>	<b>5,1</b>	<b>4,3</b>	<b>4,7</b>	<b>3,7</b>	<b>4,2</b>	<b>3,4</b>	<b>3,2</b>
Области:								
Брестская	0,5	0,4	0,3	0,2	0,2	0,2	0,1	0,1
Витебская	1,1	0,8	0,6	0,5	0,2	0,4	0,3	0,2
Гомельская	1,0	1,1	0,9	0,9	1,3	1,3	1,1	0,9
Гродненская	1,3	0,5	0,5	0,4	0,4	0,2	0,2	0,2
г. Минск	0,1	0,0	0,1	0,1	0,0	0,0	0,0	0,1
Минская	1,6	1,8	1,3	1,5	1,0	1,3	1,0	0,7
Могилевская	0,6	0,5	0,6	1,1	0,6	0,8	0,7	1,0
<b>В процентах от общего количества исследованных проб</b>								
<b>Республика Беларусь</b>	<b>4,5</b>	<b>3,6</b>	<b>3,0</b>	<b>3,1</b>	<b>2,4</b>	<b>2,5</b>	<b>2,0</b>	<b>1,6</b>
Области:								
Брестская	3,1	2,3	2,1	1,8	1,2	1,9	1,0	0,7
Витебская	4,4	2,9	2,1	1,5	0,7	1,2	0,9	0,5
Гомельская	4,4	4,3	3,6	3,5	4,5	4,0	3,6	3,0
Гродненская	9,2	4,0	3,9	4,4	5,0	2,6	1,9	2,1
г. Минск	2,8	1,3	1,8	1,1	1,5	1,7	1,3	1,5
Минская	5,4	5,4	4,2	4,5	3,7	4,0	3,1	1,9
Могилевская	2,2	2,3	2,1	3,2	1,4	1,7	1,4	1,6

<sup>1)</sup> По данным Министерства здравоохранения Республики Беларусь.

## 7. ОБРАЗОВАНИЕ, ВОСПИТАНИЕ ДЕТЕЙ, ДОСУГ

Раздел содержит основные показатели деятельности учреждений дошкольного, общего среднего, профессионально-технического, среднего специального, высшего и послевузовского образования. Также приводится статистическая информация, характеризующая развитие культуры в Республике Беларусь. Приведены статистические данные о деятельности публичных библиотек, клубных учреждений, профессиональных театров и других учреждений культуры. Представлены данные о выпуске книг, журналов и газет.

**К учреждениям дошкольного образования** относятся: ясли, ясли-сады, детские сады, санаторные ясли-сады, санаторные детские сады, дошкольные центры развития ребенка, а также иные учреждения образования, реализующие образовательную программу дошкольного образования, образовательную программу специального образования на уровне дошкольного образования и образовательную программу специального образования на уровне дошкольного образования для лиц с интеллектуальной недостаточностью, иные организации, которым в соответствии с законодательством предоставлено право осуществлять образовательную деятельность, реализующие образовательную программу дошкольного образования.

**Индекс детского развития в раннем возрасте** – удельный вес детей, которые развиваются в соответствии со своим возрастом как минимум в трех из четырех областей развития (познавательное развитие, социально-экономическое развитие, физическое развитие, навыки чтения и письма).

**К учреждениям общего среднего образования** относятся: начальные школы, базовые школы, средние школы, вечерние школы, гимназии, гимназии-интернаты, лицеи, специализированные лицеи, суворовские училища, кадетские училища, школы-интернаты для детей-сирот и детей, оставшихся без попечения родителей, санаторные школы-интернаты, учебно-педагогические комплексы, а также иные учреждения образования, реализующие образовательные программы общего среднего образования, образовательную программу специального образования на уровне общего среднего образования и образовательную программу специального образования на уровне общего среднего образования для лиц с интеллектуальной недостаточностью.

**К учреждениям профессионально-технического образования** относятся: профессионально-технические училища, профессиональные лицеи, профессионально-технические колледжи, а также иные учреждения образования, реализующие образовательные программы профессионально-технического образования.

**К учреждениям среднего специального образования** относятся: колледжи, а также иные учреждения образования, реализующие образовательные программы среднего специального образования (профессионально-технические колледжи, гимназии – колледжи искусств, базовые школы – колледжи искусств, средние школы – колледжи искусств, средние школы – училища олимпийского резерва, учреждения высшего образования).

**Учреждения высшего образования** могут быть следующих видов: классический университет; профильный университет (академия, консерватория); институт; высший колледж.

Послевузовское образование включает в себя две ступени:

**аспирантура (адъюнктура)** – I ступень послевузовского образования, направленная на подготовку специалистов, обладающих навыками планирования и самостоятельного проведения научных исследований, глубокими теоретическими знаниями, позволяющими подготовить квалификационную научную работу (диссертацию)

на соискание ученой степени кандидата наук. На I ступени послевузовского образования реализуется образовательная программа аспирантуры (адъюнктуры), обеспечивающая получение научной квалификации «Исследователь», в дневной и заочной формах получения образования либо в форме соискательства;

**докторантура** – II ступень послевузовского образования, направленная на подготовку специалистов, обладающих навыками организации научно-исследовательской работы по новому направлению научных исследований или в развитие существующих актуальных направлений научных исследований, аналитического обобщения результатов научной деятельности, позволяющими подготовить квалификационную научную работу (диссертацию) на соискание ученой степени доктора наук. На II ступени послевузовского образования реализуется образовательная программа докторантуры в дневной форме получения образования либо в форме соискательства.

Государственным статистическим наблюдением охвачены публичные (общедоступные) библиотеки.

К числу **публичных библиотек** отнесены библиотеки, предоставляющие возможность пользования их фондами и услугами гражданам независимо от их возраста, пола, национальности, языка, места жительства, должности, материального состояния, вероисповедания, политических убеждений и иных случаев.

К **клубным учреждениям** отнесены клубы, дворцы (дома, центры) культуры, центры (дома) народного творчества (народного искусства, фольклора), центры (дома) ремесел, молодежные культурные центры, центры национальных культур и другие клубные учреждения, осуществляющие просветительную, воспитательную, развлекательную функции через предоставление физическим лицам благоприятных условий для занятия народным и художественным творчеством, для удовлетворения их познавательных потребностей, потребностей в самообучении, духовном и физическом развитии, а также потребностей в межличностных отношениях и отдыхе.

Сеть **профессиональных театров** включает театры: оперы и балета, драматические, музыкальные, детские и юного зрителя. В показатели по театрам не включены данные по народным и любительским театрам.

В состав показателей, характеризующих издание **печатной продукции**, включается число зарегистрированных изданий (публикаций) книг, брошюр, журналов, газет и других периодических изданий, их разовый и годовой тираж.

**Санаторно-курортные организации** – организации, предоставляющие санаторно-курортные услуги и расположенные на курортах или в лечебно-оздоровительных местностях. К ним относятся: санатории, студенческие санатории-профилактории, детские реабилитационно-оздоровительные центры.

**Оздоровительные организации** – организации для взрослых, детей, взрослых и детей, в которых осуществляется оздоровление населения. К ним относятся: профилактории, оздоровительные центры (комплексы), оздоровительные лагеря, дома (базы) отдыха, пансионаты, иные организации, одним из видов деятельности которых является оздоровление населения.

**Оздоровление** – комплекс мероприятий, направленных на повышение устойчивости к физическим, биологическим, психологическим, социальным факторам окружающей среды в целях укрепления здоровья граждан.

**7.1. Учреждения дошкольного образования**

(на конец года)

	2005	2006	2007	2008	2009	2010	2011 <sup>1)</sup>	2012 <sup>1)</sup>
Число учреждений	4 150	4 135	4 109	4 087	4 097	4 099	4 081	4 064
в том числе:								
в городах и поселках городского типа	2 013	2 010	1 999	1 995	2 007	2 013	2 015	2 028
в сельских населенных пунктах	2 137	2 125	2 110	2 092	2 090	2 086	2 066	2 036
Численность детей, тыс. человек	366,7	365,6	365,3	367,7	372,8	384,0	387,4	398,0
в том числе:								
в городах и поселках городского типа	305,7	304,7	304,2	305,7	309,5	319,6	324,8	334,6
в сельских населенных пунктах	61,0	60,9	61,1	62,0	63,3	64,4	62,6	63,4
Обеспеченность детей местами в учреждениях дошкольного образования (на 1 000 человек населения в возрасте 1-5 лет приходится мест), единиц	835	834	817	796	769	738	718	703
в том числе:								
в городах и поселках городского типа	913	907	894	855	823	786	762	748
в сельских населенных пунктах	617	621	585	612	590	578	564	547
Охват детей учреждениями дошкольного образования, в процентах к численности населения в возрасте 1-5 лет	82,5	82,8	81,9	80,2	77,9	76,7	75,3	74,4
в том числе:								
в городах и поселках городского типа	93,1	92,9	90,9	87,8	84,5	82,9	80,9	80,1
в сельских населенных пунктах	52,7	53,6	54,9	56,0	56,3	56,0	55,8	54,3
Стоимость одного дня посещения детского сада, рублей <sup>2)</sup>	921	1 064	1 267	1 409	1 550	1 710	4 767	5 618

<sup>1)</sup> На начало учебного года.<sup>2)</sup> За декабрь месяц.

## 7.2. Численность детей в учреждениях дошкольного образования по видам

(на конец года; тысяч человек)

	2005	2006	2007	2008	2009	2010	2011 <sup>1)</sup>	2012 <sup>1)</sup>
Численность детей – всего	366,7	365,6	365,3	367,7	372,8	384,0	387,4	398,0
в том числе в:								
яслях	0,3	0,2	0,2	0,5	0,2	0,2	0,3	0,3
яслях-садах (включая санаторные и специальные ясли-сады)	313,6	309,4	306,8	307,8	308,4	316,2	322,3	329,8
детских садах (включая санаторные и специальные детские сады, республиканский центр для детей дошкольного возраста с нарушением слуха)	27,8	27,1	25,6	25,5	25,1	25,9	22,6	23,5
детских садах-школах (включая ясли-сады-школы)	15,6	16,7	18,2	17,6	20,0	21,3	21,0	22,7
дошкольных центрах развития ребенка	9,4	12,2	14,5	16,3	19,1	20,4	21,2	21,7

## 7.3. Распределение детей в учреждениях дошкольного образования по возрасту

(на конец года; в процентах к итогу)

	2005	2006	2007	2008	2009	2010	2011 <sup>1)</sup>	2012 <sup>1)</sup>
Численность детей – всего	100	100	100	100	100	100	100	100
в том числе в возрасте:								
1 год и менее	0,7	0,6	0,7	1,2	1,2	1,1	1,1	0,9
2 года	11,9	12,1	12,4	13,9	14,3	14,4	15,9	15,2
3 года и старше	87,4	87,3	86,9	84,9	84,5	84,5	83,0	83,9

<sup>1)</sup> На начало учебного года.

#### 7.4. Охват детей учреждениями дошкольного образования по областям и г. Минску

(на конец года; в процентах к численности детей в возрасте 1-5 лет)

	2005	2006	2007	2008	2009	2010	2011 <sup>1)</sup>	2012 <sup>1)</sup>
<b>Республика Беларусь</b>	<b>82,5</b>	<b>82,8</b>	<b>81,9</b>	<b>80,2</b>	<b>77,9</b>	<b>76,7</b>	<b>75,3</b>	<b>74,4</b>
Области:								
Брестская	75,7	76,1	75,8	75,5	72,9	72,5	68,8	68,3
Витебская	88,4	88,8	87,1	85,0	82,8	80,9	76,8	75,3
Гомельская	81,1	81,1	80,9	78,8	76,5	74,3	76,7	73,7
Гродненская	81,9	83,8	83,3	82,5	82,3	81,3	80,6	79,7
г. Минск	93,1	92,0	89,5	86,0	83,1	82,8	81,1	81,9
Минская	77,5	77,7	76,9	75,5	73,6	71,9	69,8	68,6
Могилевская	79,6	79,9	79,5	77,8	74,4	73,1	72,6	72,4

<sup>1)</sup> На начало учебного года.

#### 7.5. Поддержка в обучении детей в возрасте 3-4 лет со стороны взрослых<sup>1)</sup> членов домашнего хозяйства

(по данным МИКС4; 2012 год; в процентах)

	Удельный вес детей в возрасте 3-4 лет, с которыми взрослые члены домашнего хозяйства занимаются развивающими видами деятельности				
	обучение счету, рисование, изучение предметов	чтение	расска- зывание сказок	пение	игровая деятель- ность
<b>Республика Беларусь</b>	<b>93,4</b>	<b>95,9</b>	<b>91,0</b>	<b>80,6</b>	<b>98,3</b>
в том числе:					
города и поселки городского типа	95,7	96,3	91,5	80,7	98,5
сельские населенные пункты	87,4	94,7	89,7	80,2	97,7
Области:					
Брестская	90,7	94,6	91,0	84,5	99,8
Витебская	98,6	99,6	98,4	97,3	100,0
Гомельская	84,4	89,6	84,4	79,5	97,6
Гродненская	98,8	98,4	99,0	94,4	99,7
г. Минск	93,3	96,4	87,9	67,0	97,1
Минская	94,8	97,2	91,6	77,4	97,7
Могилевская	97,6	97,7	90,6	81,4	97,4

<sup>1)</sup> В возрасте старше 15 лет.



### 7.6. Удельный вес детей в возрасте 3-4 лет, с которыми родители занимаются развивающими видами деятельности

(по данным МИКС4; 2012 год; в процентах)

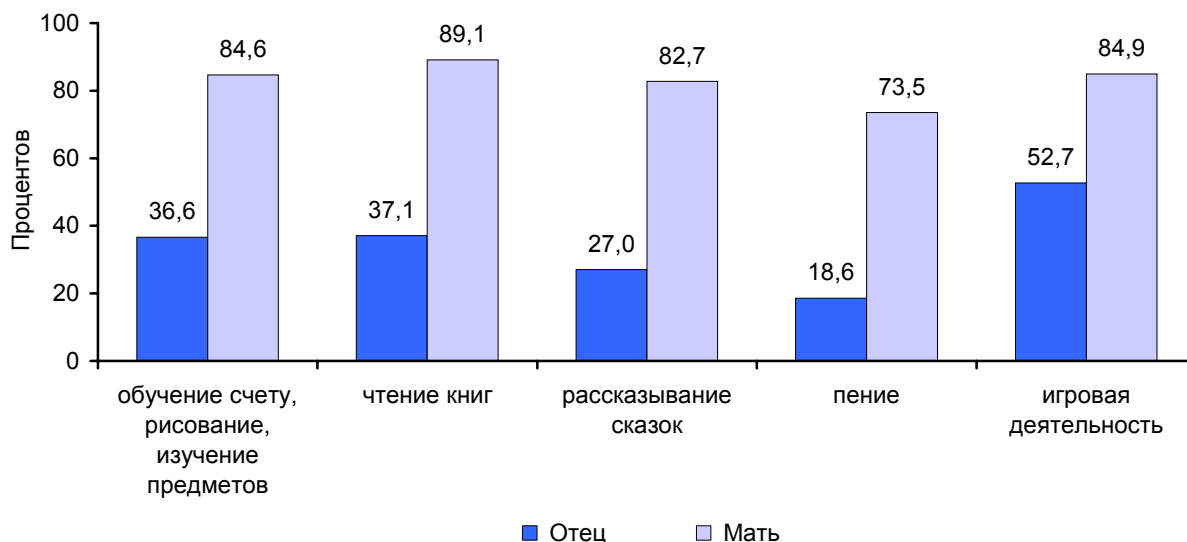

### 7.7. Удельный вес детей в возрасте 3-4 лет, которые развиваются в соответствии со своим возрастом

(по данным МИКС4; 2012 год; в процентах)

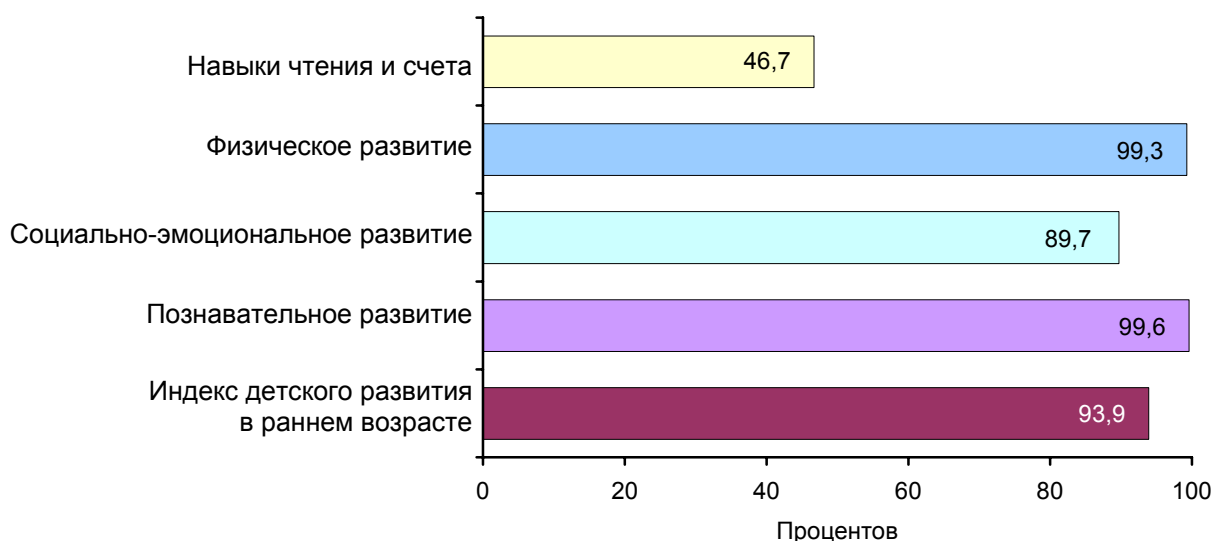

**7.8. Учреждения общего среднего образования**

(на начало учебного года)

	2005/06	2006/07	2007/08	2008/09	2009/10	2010/11	2011/12	2012/13
Число учреждений	4 187	4 063	3 927	3 821	3 719	3 654	3 707	3 579
дневных – всего	4 111	3 989	3 856	3 759	3 664	3 604	3 662	3 542
в том числе:								
начальных	348	313	266	225	217	212	199	174
базовых	841	763	708	688	615	564	527	461
средних – всего	2 837	2 831	2 806	2 773	2 764	2 765	2 733	2 705
из них:								
гимназий	160	170	189	198	213	213	217	219
лицеев	35	37	37	35	31	31	31	30
учреждений специального образования	85	82	76	73	68	63	203 <sup>1)</sup>	202
вечерних школ	76	74	71	62	55	50	45	37
Численность учащихся, тыс. человек	1 240,9	1 179,3	1 134,9	1 083,2	1 006,7	962,3	938,1	928,2
в том числе в:								
дневных учрежде- ниях – всего	1 221,6	1 161,5	1 120,3	1 072,2	996,5	953,2	930,7	923,3
в том числе:								
начальных	12,9	12,6	12,2	11,6	11,3	11,0	11,0	10,7
базовых	48,6	42,7	42,4	39,7	29,6	25,4	25,2	22,2
средних – всего	1 146,3	1 093,8	1 055,0	1 011,1	946,6	908,5	884,7	880,9
из них в:								
гимназиях	117,6	120,2	127,2	131,3	132,2	129,5	131,1	134,0
лицах	12,0	11,7	11,1	9,0	8,3	8,4	7,9	7,6
учреждениях спе- циального образо- вания и специаль- ных классах	13,8	12,3	10,7	9,8	8,9	8,4	9,8 <sup>1)</sup>	9,5
вечерних школах	19,3	17,8	14,6	11,0	10,2	9,1	7,4	4,9
Численность учителей, тыс. человек	145,6	144,3	143,9	139,1	135,3	133,1	132,3	128,1
Получили образование <sup>2)</sup> , тыс. человек								
общее базовое	148,4	143,9	71,3	98,0	229,1	100,4	95,1	89,2
общее среднее	101,0	102,0	100,7	96,7	105,4	92,6	79,9	68,9
в том числе в учреждениях:								
дневных	94,4	95,3	94,1	90,1	99,9	89,2	77,4	65,6
вечерних	6,6	6,7	6,6	6,6	5,5	3,4	2,5	3,3

<sup>1)</sup> В этой таблице, а также в таблицах 7.9 и 7.13 с 2011/12 учебного года в соответствии с Кодексом Республики Беларусь об образовании в число учреждений специального образования и численность учащихся в них включены данные по центрам коррекционно-развивающего обучения и реабилитации.

<sup>2)</sup> Соответственно в 2005 – 2012 гг.

**7.9. Дневные учреждения общего среднего образования**

(на начало учебного года)

	Города и поселки городского типа				Сельские населенные пункты			
	2005/06	2010/11	2011/12	2012/13	2005/06	2010/11	2011/12	2012/13
Число дневных учреждений	1 327	1 324	1 451	1 447	2 784	2 280	2 211	2 095
в том числе:								
начальных	41	41	39	39	307	171	160	135
базовых	44	26	31	28	797	538	496	433
средних – всего	1 178	1 208	1 198	1 197	1 659	1 557	1 535	1 508
из них:								
гимназий	156	201	207	209	4	12	10	10
лицеев	32	30	29	28	3	1	2	2
учреждений специального образования	64	49	183	183	21	14	20	19
Численность учащихся, тыс. человек	918,0	731,4	720,3	722,0	303,6	221,8	210,4	201,3
в том числе в учреждениях:								
начальных	7,9	8,2	8,5	8,3	5,0	2,8	2,5	2,4
базовых	5,5	2,2	3,8	3,7	43,1	23,2	21,4	18,5
средних – всего	893,4	714,2	699,8	701,8	252,9	194,2	184,9	179,1
из них в:								
гимназиях	116,2	126,2	128,4	131,3	1,3	3,3	2,7	2,6
лицеях	11,8	8,3	7,5	7,3	0,2	0,1	0,3	0,3
учреждениях специального образования и специальных классах	11,2	6,8	8,2	8,2	2,6	1,6	1,6	1,4
Численность учителей, тыс. человек	91,0	84,6	85,5	83,7	53,5	47,6	46,1	43,9
Получили образование, тыс. человек								
общее базовое	111,2	74,6	70,9	66,8	36,7	25,7	24,2	22,3
общее среднее	72,2	67,8	58,7	49,9	22,2	21,4	18,7	15,6

### 7.10. Сменность занятий в дневных учреждениях общего среднего образования

(по учреждениям системы Министерства образования Республики Беларусь  
(кроме учреждений специального образования); на начало учебного года)

	Города и поселки городского типа				Сельские населенные пункты			
	2005/06	2010/11	2011/12	2012/13	2005/06	2010/11	2011/12	2012/13
Число учреждений общего среднего образования, ведущих занятия:								
в одну смену	564	619	599	585	2 559	2 083	2 018	1 934
в две смены	684	632	645	655	199	182	170	139
В процентах к общему числу учреждений общего среднего образования:								
в одну смену	45,2	49,5	48,2	47,2	92,8	92,0	92,2	93,3
в две смены	54,8	50,5	51,8	52,8	7,2	8,0	7,8	6,7
Численность учащихся, занимавшихся, тыс. человек:								
в первой смене	745,8	600,7	584,3	585,1	291,6	212,5	200,5	192,3
во второй смене	157,1	119,5	123,7	124,4	9,3	7,7	7,9	7,4
В процентах к общей численности учащихся:								
в первой смене	82,6	83,4	82,5	82,5	96,9	96,5	96,2	96,3
во второй смене	17,4	16,6	17,5	17,5	3,1	3,5	3,8	3,7

### 7.11. Дневные учреждения общего среднего образования, имеющие группы продленного дня, и численность учащихся в них

(по учреждениям системы Министерства образования Республики Беларусь  
(кроме учреждений специального образования); на начало учебного года)

	2005/06	2006/07	2007/08	2008/09	2009/10	2010/11	2011/12	2012/13
Число учреждений, имеющих группы продленного дня	2 519	2 538	2 394	2 380	2 410	2 296	2 251	2 250
в том числе в:								
городах и поселках городского типа	1 137	1 170	1 116	1 119	1 174	1 143	1 107	1 113
сельских населенных пунктах	1 382	1 368	1 278	1 261	1 236	1 153	1 144	1 137

Продолжение

	2005/06	2006/07	2007/08	2008/09	2009/10	2010/11	2011/12	2012/13
Численность учащихся в группах продленного дня, тыс. человек	145,2	148,9	152,2	154,3	155,1	153,8	154,6	157,4
в том числе в:								
городах и поселках городского типа	97,4	101,3	105,1	108,6	111,1	112,5	114,3	118,0
сельских населенных пунктах	47,8	47,6	47,1	45,7	44,0	41,3	40,3	39,4
Удельный вес учащихся групп продленного дня в общей численности учащихся 1-9 классов, процентов	14,4	15,6	15,7	16,1	19,0	19,2	19,5	19,8
в том числе в:								
городах и поселках городского типа	13,0	14,2	14,6	15,1	17,9	18,3	18,6	19,0
сельских населенных пунктах	18,5	19,7	18,5	19,1	22,4	22,2	22,6	22,8

## 7.12. Частные дневные учреждения общего среднего образования

(на начало учебного года)

	2005/06	2006/07	2007/08	2008/09	2009/10	2010/11	2011/12	2012/13
Число учреждений	12	10	10	10	9	9	9	10
в том числе:								
начальных	2	1	1	1	1	1	1	2
средних	10	9	9	9	8	8	8	8
из них гимназий	7	5	5	2	1	1	1	–
Численность учащихся, человек	650	604	608	625	586	558	527	638
в том числе в учреждениях:								
начальных	85	13	10	21	26	25	20	71
средних	565	591	598	604	560	533	507	567
из них в гимназиях	392	269	273	70	34	33	38	–
Численность учителей, человек	286	251	259	243	229	221	215	239
Получили образование, человек								
общее базовое	102	78	53	32	129	49	58	62
общее среднее	58	48	69	72	61	61	64	36

### 7.13. Учреждения специального образования, реализующие образовательные программы специального образования на уровне общего среднего образования

(на начало учебного года)

	Число учреждений				В них учащихся, человек			
	2005/06	2010/11	2011/12	2012/13	2005/06	2010/11	2011/12	2012/13
<b>Учреждения специального образования – всего</b>	<b>85</b>	<b>63</b>	<b>203</b>	<b>202</b>	<b>11 327</b>	<b>6 787</b>	<b>8 092</b>	<b>7 996</b>
из них:								
специальные общеобразовательные школы (школы-интернаты) для детей:								
с нарушениями зрения	6	7	7	7	752	656	640	634
с нарушением слуха	14	11	11	11	1 646	1 051	900	991
с нарушениями функций опорно-двигательного аппарата	2	1	1	1	165	65	68	71
с тяжелыми нарушениями речи	4	5	5	5	604	579	582	612
с нарушениями психического развития (трудностями в обучении)	12	4	3	3	1 935	493	590	460
вспомогательные школы (школы-интернаты)	46	35	36	34	6 168	3 943	3 722	3 463
центры коррекционно-развивающего обучения и реабилитации	...	...	140	141	...	...	1 590	1 765

Кроме того, в республике в 2012/13 учебном году в 200 специальных классах, организованных при учреждениях общего среднего образования, обучалось 1 540 человек.

### 7.14. Учреждения общего среднего образования по областям и г. Минску

(на начало учебного года)

	2005/06	2006/07	2007/08	2008/09	2009/10	2010/11	2011/12	2012/13
<b>Республика Беларусь</b>	<b>4 187</b>	<b>4 063</b>	<b>3 927</b>	<b>3 821</b>	<b>3 719</b>	<b>3 654</b>	<b>3 707</b>	<b>3 579</b>
Области:								
Брестская	694	682	665	658	637	623	627	610
Витебская	720	691	666	637	613	598	591	570
Гомельская	682	670	664	656	643	634	647	628
Гродненская	541	514	468	454	441	422	429	417
г. Минск	263	263	263	260	259	264	274	273
Минская	753	727	705	673	658	653	663	619
Могилевская	534	516	496	483	468	460	476	462

### 7.15. Численность учащихся в учреждениях общего среднего образования по областям и г. Минску

(на начало учебного года)

	2005/06	2006/07	2007/08	2008/09	2009/10	2010/11	2011/12	2012/13
<b>Республика Беларусь</b>	<b>1 240,9</b>	<b>1 179,3</b>	<b>1 134,9</b>	<b>1 083,2</b>	<b>1 006,7</b>	<b>962,3</b>	<b>938,1</b>	<b>928,2</b>
Области:								
Брестская	200,8	193,1	188,3	180,9	170,4	163,8	159,9	157,7
Витебская	158,0	149,1	142,6	134,6	121,9	115,9	112,2	110,2
Гомельская	197,2	187,4	180,0	172,5	161,5	153,7	148,1	145,3
Гродненская	149,7	141,9	136,7	129,1	119,1	113,3	109,1	107,0
г. Минск	199,5	189,5	180,7	173,9	163,6	159,2	158,1	160,7
Минская	187,3	177,2	170,8	162,7	151,0	144,1	141,1	139,6
Могилевская	148,3	141,0	135,7	129,6	119,2	112,4	109,7	107,7

### 7.16. Учреждения дополнительного образования детей и молодежи

(на конец года)

	2005	2006	2007	2008	2009	2010	2011	2012
Количество центров (дворцов), единиц	359	353	368	386	389	383	355	352
В них количество объединений по интересам, тыс.	28,5	29,3	30,0	30,9	32,5	32,0	31,8	31,2
в том числе:								
технических, спортивно-технических	3,5	3,5	3,6	3,6	3,5	3,7	3,6	3,5
эколого-биологических	2,6	2,7	2,7	2,8	2,9	2,7	2,7	2,7
туристско-краеведческих	2,6	2,7	2,9	3,1	3,2	3,2	3,2	3,1
физкультурно-спортивных	3,7	3,6	3,8	4,3	4,4	4,4	4,0	4,1
художественных	11,7	11,9	11,8	12,1	12,4	12,3	12,7	13,1
других	4,4	4,9	5,2	5,0	6,1	5,7	5,6	4,7
Численность учащихся в объединениях по интересам, тыс. человек	377,0	378,6	385,5	400,3	416,4	415,4	405,6	395,0
в том числе в:								
технических, спортивно-технических	44,2	44,3	45,2	44,5	43,8	46,1	45,1	41,9
эколого-биологических	31,0	32,3	32,9	33,9	34,7	33,9	34,3	32,8
туристско-краеведческих	35,2	36,2	38,3	40,6	42,2	41,9	42,8	40,6
физкультурно-спортивных	53,3	50,4	53,1	63,2	62,0	62,8	56,3	54,8
художественных	153,0	151,7	150,4	152,3	154,8	155,6	158,5	163,2
других	60,3	63,7	65,6	65,8	78,9	75,1	68,6	61,7
Количество детских школ искусств <sup>1)</sup> , единиц	510	515	518	522	524	523	523	486
В них учащихся <sup>1)</sup> , тыс. человек	94,2	96,5	98,8	101,1	102,9	104,8	107,1	109,2

<sup>1)</sup> На начало учебного года.



### 7.17. Дисциплинирование детей в семье

(по данным МИКС4; 2012 год; в процентах к численности соответствующей группы)

	Удельный вес детей в возрасте 2-14 лет, которые дисциплинируются			
	только ненасильствен- ными методами	любым насильственным методом	из них методом только	
			психологи- ческого давления <sup>1)</sup>	физического наказания <sup>2)</sup>
	Мальчики			
Всего по республике	30,6	67,4	62,3	37,2
в том числе:				
города и поселки городского типа	28,9	68,8	63,4	38,0
сельские населенные пункты	34,8	63,9	59,8	35,5
Области:				
Брестская	31,3	68,4	61,4	44,8
Витебская	34,7	64,3	60,3	28,5
Гомельская	25,6	71,9	66,2	36,7
Гродненская	51,8	47,9	40,6	24,8
г. Минск	21,1	78,1	75,8	49,7
Минская	36,1	57,4	52,1	27,5
Могилевская	20,8	76,6	71,6	39,0
	Девочки			
Всего по республике	35,5	61,8	55,3	31,4
в том числе:				
города и поселки городского типа	34,9	62,6	57,0	31,7
сельские населенные пункты	36,9	60,2	51,6	30,6
Области:				
Брестская	41,0	58,8	50,5	37,4
Витебская	38,0	58,7	49,4	24,2
Гомельская	32,6	63,8	59,1	33,7
Гродненская	51,1	48,9	41,3	25,5
г. Минск	23,6	75,5	68,4	41,2
Минская	43,9	48,1	45,9	23,9
Могилевская	23,1	74,0	66,8	24,1

<sup>1)</sup> К методам психологического давления на детей отнесены ситуации, когда в процессе воспитания взрослые называют детей глупыми, ленивыми и прочими подобными словами, кричат на детей.

<sup>2)</sup> К методам физического наказания в процессе воспитания детей отнесены все ситуации применения взрослыми физической силы, вне зависимости от степени и характера физического воздействия. Учитываются ситуации, когда в процессе воспитания взрослые трясли ребенка, шлепали его по попе рукой, били разными предметами и так далее.

**7.18. Учреждения профессионально-технического образования**

(на начало учебного года)

	2005/06	2006/07	2007/08	2008/09	2009/10	2010/11	2011/12	2012/13
Число учреждений	241	240	235	233	232	229	229	226
Численность учащихся, тыс. человек	114,6	114,4	105,1	99,0	105,7	106,0	98,6	79,9
Принято учащихся, тыс. человек	53,7	53,5	44,5	47,7	60,2	44,0	39,5	35,5
Подготовлено (выпущено) квалифицированных рабочих (служащих), тыс. человек	54,0	50,0	48,7	49,5	48,9	40,9	43,8	50,2

**7.19. Выпуск и трудоустройство квалифицированных рабочих (служащих), получивших профессионально-техническое образование в дневной форме получения образования**

(тысяч человек)

	2005	2006	2007	2008	2009	2010	2011	2012
Выпущено квалифицированных рабочих (служащих), получивших образование в дневной форме	54,0	49,9	48,5	49,0	47,7	40,1	42,9	49,6
из них:								
получили направления на работу в организации	48,3	45,3	44,7	45,4	42,4	36,1	38,7	45,5
получили право на самостоятельное трудоустройство	3,7	3,0	2,4	2,2	1,9	1,5	1,6	1,2
Из общего выпуска:								
трудоустроены	41,5	38,7	39,4	40,1	35,1	28,5	31,3	38,5
из них трудоустроены по полученной профессии	36,9	36,9	38,4	39,3	34,6	28,1	31,1	38,3
продолжили учебу	4,6	4,6	4,2	4,1	4,2	5,1	5,8	5,7
призваны на воинскую службу	4,2	3,6	3,0	2,6	3,0	2,3	1,1	0,1

## 7.20. Учреждения профессионально-технического образования по областям и г. Минску

(на начало учебного года)

	Число учреждений				Численность учащихся, тыс. человек			
	2005/06	2010/11	2011/12	2012/13	2005/06	2010/11	2011/12	2012/13
<b>Республика Беларусь</b>	<b>241</b>	<b>229</b>	<b>229</b>	<b>226</b>	<b>114,6</b>	<b>106,0</b>	<b>98,6</b>	<b>79,9</b>
Области:								
Брестская	32	32	32	33	16,3	15,4	13,8	11,6
Витебская	38	36	36	37	17,3	15,1	13,6	10,6
Гомельская	41	41	41	40	15,5	15,8	15,4	13,8
Гродненская	31	29	29	29	13,2	12,4	11,6	8,7
г. Минск	33	29	29	28	19,2	17,2	16,2	13,3
Минская	27	25	24	21	16,3	13,8	12,9	9,6
Могилевская	39	37	38	38	16,9	16,3	15,2	12,2

## 7.21. Учреждения среднего специального образования

(на начало учебного года)

	2005/06	2006/07	2007/08	2008/09	2009/10	2010/11	2011/12	2012/13
Число учреждений	204	205	204	206	211	214	220	225
Численность учащихся – всего, тыс. человек	154,1	152,5	155,0	157,3	166,6	167,6	162,9	152,2
в том числе по формам получения образования:								
дневной	112,3	111,9	111,0	111,7	116,6	116,7	116,0	108,2
вечерней	1,2	0,9	0,9	0,9	0,8	0,8	0,6	0,6
заочной	40,6	39,7	43,1	44,7	49,2	50,1	46,3	43,4
На 10 000 человек населения приходилось учащихся	160	159	162	165	175	177	172	161
Принято учащихся <sup>1)</sup> , тыс. человек	50,9	48,8	51,8	53,9	58,7	54,9	51,9	48,2
в том числе по формам получения образования:								
дневной	37,0	36,2	35,4	38,2	40,8	38,0	36,9	34,4
вечерней	0,3	0,3	0,3	0,2	0,3	0,2	0,2	0,2
заочной	13,6	12,3	16,1	15,5	17,6	16,7	14,8	13,6

Продолжение

	2005/06	2006/07	2007/08	2008/09	2009/10	2010/11	2011/12	2012/13
Выпущено специа- листов – всего <sup>1)</sup> , тыс. человек	49,3	44,3	43,1	44,0	42,5	45,3	46,2	48,7
в том числе по формам получения образования:								
дневной	37,6	32,7	32,4	32,9	32,2	33,5	32,6	36,3
вечерней	0,5	0,4	0,3	0,2	0,2	0,2	0,2	0,2
заочной	11,2	11,2	10,4	10,9	10,1	11,6	13,3	12,2
На 10 000 человек населения, занятого в экономике, выпущено специалистов	112	99	95	95	91	97	99	106
Численность штатных преподавателей – всего, тыс. человек	10,7	10,5	10,8	10,3	10,7	12,0	11,1	11,0

На начало 2012/13 учебного года в республике работало 12 частных учреждений среднего специального образования, в которых обучалось 15,5 тыс. человек.

<sup>1)</sup> Соответственно в 2005 – 2012 гг.

## 7.22. Структура численности учащихся учреждений среднего специального образования по видам оплаты за обучение

(на начало учебного года; в процентах к итогу)

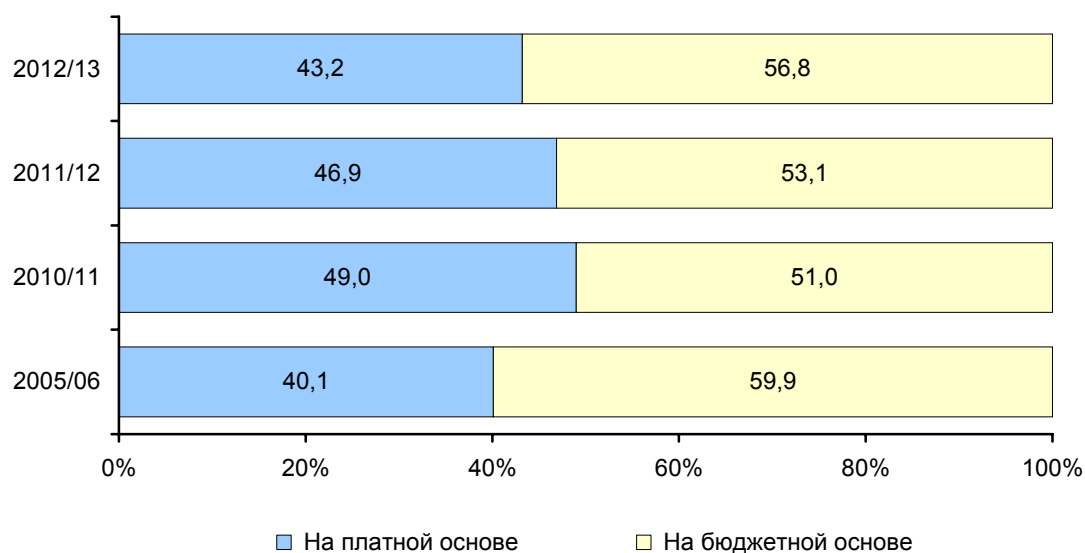

**7.23. Учреждения среднего специального образования  
по областям и г. Минску**  
(на начало учебного года)

	Число учреждений				Численность учащихся, тыс. человек			
	2005/06	2010/11	2011/12	2012/13	2005/06	2010/11	2011/12	2012/13
<b>Республика Беларусь</b>	<b>204</b>	<b>214</b>	<b>220</b>	<b>225</b>	<b>154,1</b>	<b>167,6</b>	<b>162,9</b>	<b>152,2</b>
Области:								
Брестская	30	30	31	31	21,1	23,2	21,9	20,6
Витебская	28	29	31	32	20,0	23,0	22,3	20,6
Гомельская	30	30	30	30	20,4	22,3	22,3	20,9
Гродненская	20	23	25	25	17,4	19,6	19,3	17,6
г. Минск	41	43	42	44	40,6	42,1	40,3	37,4
Минская	22	25	26	27	17,0	18,2	17,7	17,2
Могилевская	33	34	35	36	17,6	19,2	19,1	17,9

**7.24. Распределение на работу специалистов, получивших среднее специальное образование за счет средств республиканского и (или) местных бюджетов в дневной форме получения образования**

	2005	2006	2007	2008	2009	2010	2011	2012
Численность выпускников, подлежащих распределению, — всего, тыс. человек	25,1	21,6	21,4	20,8	19,8	19,6	18,2	19,5
из них:								
получили направление на работу	19,6	18,5	19,3	19,3	18,5	18,4	17,2	18,8
из них трудоустроены	15,0	14,5	16,9	16,6	16,0	15,6	15,0	17,1
из них в соответствии с полученной специальностью	14,5	14,0	16,4	16,2	15,6	10,9	14,9	17,0
получили право на самостоятельное трудоустройство	4,9	2,7	2,1	1,5	1,3	1,2	1,0	0,7
Удельный вес лиц, получивших направление на работу, в процентах от общей численности выпускников, подлежащих распределению	78,0	85,6	90,2	92,8	93,4	93,5	94,5	96,6

**7.25. Учреждения высшего образования**

(на начало учебного года)

	2005/06	2006/07	2007/08	2008/09	2009/10	2010/11	2011/12	2012/13
Число учреждений	55	55	53	53	53	55	55	54
Численность студентов – всего, тыс. человек	383,0	396,9	413,7	420,7	430,4	442,9	445,6	428,4
в том числе получавших образование в форме:								
дневной	192,5	197,1	205,3	209,9	216,4	221,7	221,7	209,3
вечерней	2,0	1,2	1,0	0,7	0,7	0,7	0,8	0,9
заочной	188,5	198,6	207,4	210,1	213,3	220,5	223,1	218,3
На 10 000 человек населения приходилось студентов	398	414	433	442	453	467	471	453
Принято студентов <sup>1)</sup> , тыс. человек	90,5	86,6	95,4	91,5	97,8	100,5	96,0	88,1
в том числе для получения образования в форме:								
дневной	46,1	47,0	49,4	48,4	52,5	52,4	48,5	45,0
вечерней	0,2	0,1	0,1	0,2	0,2	0,1	0,3	0,3
заочной	44,2	39,5	45,9	42,9	45,1	48,0	47,2	42,7
Выпущено специалистов – всего <sup>1)</sup> , тыс. человек	53,6	61,4	66,9	68,8	74,0	73,3	75,8	84,6
в том числе получавших образование в форме:								
дневной	31,3	32,7	33,0	33,4	35,4	37,0	37,4	45,6
вечерней	0,3	0,4	0,4	0,3	0,2	0,1	0,1	0,1
заочной	22,0	28,3	33,5	35,1	38,4	36,2	38,2	38,8
На 10 000 человек населения, занятого в экономике, выпущено специалистов	122	137	148	149	159	157	163	185

На начало 2012/13 учебного года в республике работало 9 частных учреждений высшего образования, в которых обучалось 51,3 тыс. человек.

<sup>1)</sup> Соответственно в 2005 – 2012 гг.

### 7.26. Численность студентов, получающих высшее образование на платной основе

(на начало учебного года)

	2005/06	2006/07	2007/08	2008/09	2009/10	2010/11	2011/12	2012/13
<b>Численность студентов – всего, тыс. человек</b>	<b>383,0</b>	<b>396,9</b>	<b>413,7</b>	<b>420,7</b>	<b>430,4</b>	<b>442,9</b>	<b>445,6</b>	<b>428,4</b>
из них обучавшихся на платной основе								
всего	226,7	243,0	262,7	272,0	281,4	293,3	295,2	280,9
в процентах от общей численности студентов	59,2	61,2	63,5	64,7	65,4	66,2	66,3	65,6

### 7.27. Учреждения высшего образования по областям и г. Минску

(на начало учебного года)

	Число учреждений				Численность студентов, тыс. человек			
	2005/06	2010/11	2011/12	1012/13	2005/06	2010/11	2011/12	1012/13
<b>Республика Беларусь</b>	<b>55</b>	<b>55</b>	<b>55</b>	<b>54</b>	<b>383,0<sup>1)</sup></b>	<b>442,9<sup>1)</sup></b>	<b>445,6<sup>1)</sup></b>	<b>428,4<sup>1)</sup></b>
Области:								
Брестская	4	4	4	4	30,4	35,8	36,9	35,0
Витебская	5	5	5	5	33,3	41,8	45,2	45,3
Гомельская	7	7	7	7	51,7	56,5	56,1	53,3
Гродненская	5	3	3	3	23,3	31,5	31,6	31,3
г. Минск	30	31	31	30	202,1	235,9	234,8	223,9
Могилевская	4	5	5	5	40,6	41,1	40,6	39,3

<sup>1)</sup> С учетом численности студентов, обучающихся в филиалах, действующих на территории Минской области.

### 7.28. Распределение на работу специалистов, получивших высшее образование за счет средств республиканского бюджета в дневной форме получения образования

	2005	2006	2007	2008	2009	2010	2011	2012
Численность выпускников, подлежащих распределению, – всего, тыс. человек	21,3	21,8	21,7	20,9	20,8	21,0	20,2	22,0
из них:								
получили направления на работу	19,3	20,5	20,2	19,4	19,3	19,7	19,3	21,0
из них трудоустроены	16,6	18,5	19,2	18,0	17,6	17,9	17,9	19,9
из них в соответствии с полученной специальностью	16,6	18,4	18,7	17,8	17,0	17,4	17,7	19,6
получили право на самостоятельное трудоустройство	2,0	1,3	1,5	1,5	1,5	1,3	0,9	1,0
Удельный вес лиц, получивших направления на работу, в процентах от общей численности выпускников, подлежащих распределению	90,5	94,0	93,1	92,8	92,8	94,0	95,5	95,3

### 7.29 Учреждения образования, организации, реализующие образовательные программы послевузовского образования

	Аспирантура (адъюнктура)				Докторантура			
	2005	2010	2011 <sup>1)</sup>	2012	2005	2010	2011 <sup>1)</sup>	2012
Число учреждений образования, организаций, реализующих образовательные программы послевузовского образования (на конец года)	119	119	120	121	38	37	59	56
Численность лиц, осваивающих содержание образовательных программ послевузовского образования (на конец года), человек	5 042	4 725	5 779	5 456	131	98	220	218
Принято, человек	1 508	1 469	1 756	1 361	56	28	65	76
Выпущено, человек	1 296	1 015	1 099	1 075	29	33	58	65
в том числе с защитой диссертации	74	36	51	54	1	2	9	4

<sup>1)</sup> С 2011 года в соответствии с Кодексом Республики Беларусь об образовании в численность обучающихся, принятых и выпущенных, включены данные по всем формам получения образования, включая соискательство.



### 7.30. Численность лиц, осваивающих содержание образовательной программы аспирантуры (адъюнктуры), по областям и г. Минску

(на конец года; человек)

	2005	2006	2007	2008	2009	2010	2011	2012
<b>Республика Беларусь</b>	<b>5 042</b>	<b>4 857</b>	<b>4 498</b>	<b>4 281</b>	<b>4 571</b>	<b>4 725</b>	<b>5 779</b>	<b>5 456</b>
Области:								
Брестская	95	77	65	58	83	89	92	87
Витебская	247	243	240	253	279	294	336	317
Гомельская	342	320	305	278	282	275	302	288
Гродненская	215	224	222	221	237	256	319	287
г. Минск	3 774	3 665	3 329	3 158	3 365	3 463	4 282	4 049
Минская	108	88	91	82	90	96	146	135
Могилевская	261	240	246	231	235	252	302	293

### 7.31. Детские оздоровительные лагеря

	2005	2006	2007	2008	2009	2010	2011	2012
Число летних оздоровительных лагерей	4 812	4 828	4 873	4 951	4 999	4 951	4 983	5 185
в том числе:								
с дневным пребыванием детей	3 713	3 725	3 733	3 689	3 691	3 634	3 621	3 756
с круглосуточным пребыванием детей	1 099	1 103	1 140	1 262	1 308	1 317	1 362	1 429
Численность детей, отдохнувших в оздоровительных лагерях за лето – всего, тыс. человек	488,1	463,8	446,6	445,7	433,8	424,1	417,2	406,2
в том числе в лагерях:								
с дневным пребыванием детей	246,3	234,9	234,5	236,7	233,2	229,6	223,5	219,7
с круглосуточным пребыванием детей	241,8	228,9	212,1	209,0	200,6	194,5	193,7	186,5

**7.32. Санаторно-курортные и оздоровительные организации**

	2005	2006	2007	2008	2009	2010	2011	2012
<b>Число санаторно-курортных и оздоровительных организаций – всего</b>	<b>321</b>	<b>303</b>	<b>311</b>	<b>315</b>	<b>324</b>	<b>334</b>	<b>421</b>	<b>448</b>
в них:								
коек (мест), тыс.	46,1	42,9	41,6	42,1	42,2	43,5	45,7	46,5
размещено лиц, тыс.	624,7	571,3	630,1	664,7	666,1	710,6	813,3	844,4
Из общего числа организаций:								
санатории	39	67	68	67	67	67	73	74
в них:								
коек (мест), тыс.	12,6	18,9	18,9	18,6	18,8	18,8	20,1	20,1
размещено лиц, тыс.	206,7	286,1	327,8	348,5	352,7	380,3	406,4	426,5
из общего числа санаториев – детские санатории	8	9	9	9	9	9	9	9
в них:								
коек (мест), тыс.	2,3	2,5	2,7	2,6	2,7	2,6	2,5	2,7
размещено лиц, тыс.	29,3	37,7	31,7	37,3	36,4	35,8	36,4	38,6
детские реабилитационно-оздоровительные центры	10	14	14	14	13	13	13	13
в них:								
коек (мест), тыс.	3,4	4,8	4,8	4,9	4,9	5,0	5,1	5,7
размещено лиц, тыс.	44,7	69,4	66,8	68,9	72,3	76,7	74,9	75,8
дома отдыха	3	6	5	6	5	4	3	2
в них:								
коек (мест), тыс.	0,6	1,2	0,8	1,0	0,7	0,6	0,4	0,2
размещено лиц, тыс.	8,9	10,9	13,7	13,6	14,6	16,9	7,5	8,2
пансионаты	1	3	2	2	2	2	1	1
в них:								
коек (мест), тыс.	0,1	0,7	0,3	0,3	0,3	0,3	0,1	0,1
размещено лиц, тыс.	1,8	10,6	7,0	7,4	7,7	8,9	4,4	4,7
базы отдыха	96	98	98	85	85	83	93	97
в них:								
коек (мест), тыс.	6,0	6,4	6,2	5,7	5,8	5,7	5,7	5,9
размещено лиц, тыс.	61,9	73,2	81,9	70,8	64,1	69,0	89,7	96,4

### 7.33. Основные показатели деятельности публичных библиотек (на конец года)

	2005	2006	2007	2008	2009	2010	2011	2012
Число публичных библиотек <sup>1)</sup>	4 584	4 502	4 325	4 249	3 865	3 849	3 738	3 606
из них детских	263	259	255	254	251	246	242	239
Численность пользователей, тыс. человек	4 186,7	4 034,8	4 021,2	4 009,3	3 801,0	3 810,3	3 764,9	3 706,6
из них в детских библиотеках	715,5	713,8	711,0	707,6	706,0	698,0	697,0	695,7
Выдано книг и журналов, млн. экз.	76,7	74,1	75,0	74,5	71,1	70,4	69,6	69,0
из них детскими библиотеками	13,1	13,1	13,1	13,0	12,1	12,9	12,9	12,8

<sup>1)</sup> С 2009 года публичные библиотеки учитываются по принципу их общедоступности.

### 7.34. Состав библиотечного фонда публичных библиотек

(на конец года; тысяч экземпляров)

	2005	2006	2007	2008	2009	2010	2011	2012
Библиотечный фонд – всего	71 763,9	71 071,3	70 427,2	70 952,5	67 673,7	67 040,1	67 679,5	66 490,5
из него:								
книги и брошюры	61 466,7	60 541,5	59 550,2	59 601,0	56 133,9	55 271,1	55 717,4	54 614,9
периодические издания	8 864,8	9 099,6	9 433,6	9 881,6	10 043,8	10 252,2	10 437,4	10 342,5
аудиовизуальные документы	407,7	407,5	401,4	399,7	402,2	402,3	402,3	385,5
микроформы	123,1	123,3	123,2	122,7	122,5	122,5	122,8	122,8
изобразительные документы	192,7	198,9	206,4	212,1	220,1	227,3	232,7	240,1
электронные документы	8,6	13,5	22,9	37,9	47,9	60,7	71,9	85,5
Из общего числа:								
художественная литература	37 501,5	37 060,4	36 582,4	36 683,9	34 546,5	33 455,4	34 270,3	33 257,1
документы на белорусском языке	13 749,2	13 649,3	13 514,1	13 634,4	13 459,4	13 070,1	13 295,2	12 936,2
Приходится библиотечного фонда в среднем на 1 000 человек населения, экз.	7 452	7 419	7 380	7 458	7 124	7 071	7 150	7 026

### 7.35. Библиотечный фонд и численность пользователей публичных библиотек на 1 000 человек населения по областям и г. Минску

	Библиотечный фонд, экземпляров				Численность пользователей, человек			
	2005	2010	2011	2012	2005	2010	2011	2012
<b>Республика Беларусь</b>	7 452	7 071	7 150	7 026	435	402	398	392
Области:								
Брестская	7 252	6 912	6 871	6 760	421	378	378	373
Витебская	7 453	7 036	7 051	7 094	526	481	481	479
Гомельская	7 660	7 727	7 685	7 019	427	401	400	396
Гродненская	8 457	8 139	8 212	8 056	512	473	472	472
г. Минск	7 212	6 055	6 554	6 578	309	288	274	259
Минская	6 604	6 341	6 314	6 289	445	415	412	405
Могилевская	7 911	8 088	8 000	8 038	467	452	451	451

### 7.36. Основные показатели деятельности профессиональных театров

(на конец года)

	2005	2006	2007	2008	2009	2010	2011	2012
Число театров – всего	28	29	29	28	27	27	27	28
в том числе:								
оперы и балета	2	2	2	1	1	1	1	1
драматические и музыкальные	18	19	19	19	18	18	18	19
детские и юного зрителя	8	8	8	8	8	8	8	8
Число проведенных мероприятий (спектаклей, концертов, творческих вечеров и т.п.)	7 602	7 762	8 182	8 314	8 194	9 013	8 230	8 673
Число посещений (за год), тыс. человек	1 842,0	1 824,3	1 948,7	1 907,4	1 931,1	1 981,2	1 851,5	1 890,9
на 1 000 человек населения, единиц	191	190	204	200	203	209	195	200
Число постановок – всего	759	843	912	895	859	904	940	981
из них для детей	...	...	...	...	225	327	414	421

### 7.37. Основные показатели деятельности стационарных цирков

	2005	2006	2007	2008	2009	2010	2011	2012
Республика Беларусь – всего								
число представлений, единиц	506	487	365	347	296	306	408	426
число посещений, тыс.	643,5	656,9	526,8	464,6	346,3	367,7	602,4	595,9
число посещений на 1 000 человек населения, единиц	67	68	55	49	36	39	64	63
Гомельский государственный цирк								
число представлений, единиц	147	151	135	146	139	145	145	142
число посещений, тыс.	167,5	210,8	188,5	214,6	211,2	218,7	216,4	203,2
Белорусский государственный цирк, г. Минск								
число представлений, единиц	359	336	230	201	157	161	263	284
число посещений, тыс.	476,0	446,1	338,3	250,0	135,1	149,0	386,0	392,7

### 7.38. Основные показатели деятельности музеев

(на конец года)

	2005	2006	2007	2008	2009	2010	2011	2012
Число музеев	139	144	148	151	155	158	160	162
Число музейных предметов основного фонда, тыс. единиц	2 767,8	2 805,4	2 857,7	2 892,3	2 940,2	3 000,4	3 061,0	3 114,7
Число посещений музеев (за год), тыс.	3 976,0	3 660,9	3 831,1	4 269,5	4 586,3	4 989,7	5 299,4	5 724,3
Число экскурсий, тыс.	83,1	82,2	81,3	88,5	93,4	102,9	107,5	135,3
Число выставок, единиц	2 293	2 234	2 458	2 656	2 908	3 476	3 589	5 144
в том числе:								
в музее	1 569	1 503	1 723	1 835	1 963	2 374	2 493	3 510
вне музея	724	731	735	821	945	1 102	1 096	1 634

**7.39. Работа музеев по профилям**

	Число музеев				Число посещений музеев (за год), тыс.			
	2009	2010	2011	2012	2009	2010	2011	2012
<b>Всего</b>	<b>155</b>	<b>158</b>	<b>160</b>	<b>162</b>	<b>4 586,3</b>	<b>4 989,7</b>	<b>5 299,4</b>	<b>5 724,3</b>
в том числе:								
исторические	43	43	44	43	1 167,8	1 341,6	1 440,7	1 521,0
комплексные	82	86	87	91	2 291,0	2 412,0	2 737,0	3 021,3
естествовед- ческие	1	1	—	—	94,6	112,1	—	—
искусствовед- ческие	15	15	15	14	518,5	627,2	464,6	536,6
литературные	7	7	7	7	280,3	333,4	356,8	338,2
отраслевые	7	6	7	7	234,1	163,3	300,2	307,3

**7.40. Музеи по областям и г. Минску**

	Число музеев			Число музейных предметов основного фонда, тыс. единиц			Число посещений музеев (за год), тыс.		
	2005	2011	2012	2005	2011	2012	2005	2011	2012
<b>Республика Беларусь</b>	<b>139</b>	<b>160</b>	<b>162</b>	<b>2 767,8</b>	<b>3 061,0</b>	<b>3 114,7</b>	<b>3 976,0</b>	<b>5 299,4</b>	<b>5 724,3</b>
Области:									
Брестская	14	10	21	394,0	424,6	431,8	714,1	854,3	908,2
Витебская	28	27	27	496,2	545,9	553,0	618,4	752,2	687,5
Гомельская	21	29	28	293,5	345,4	351,7	371,2	616,1	669,9
Гродненская	15	18	19	403,9	437,1	444,6	335,2	613,4	677,3
г. Минск	18	17	17	664,4	690,6	700,4	1 046,6	1 204,6	1 257,2
Минская	19	25	25	259,5	331,4	340,9	648,4	832,0	1 076,9
Могилевская	24	24	25	256,3	286,0	292,3	242,1	426,8	447,3

**7.41. Музеи по профилям по областям и г. Минску в 2012 году**

(на конец года; в процентах от общей численности музеев)

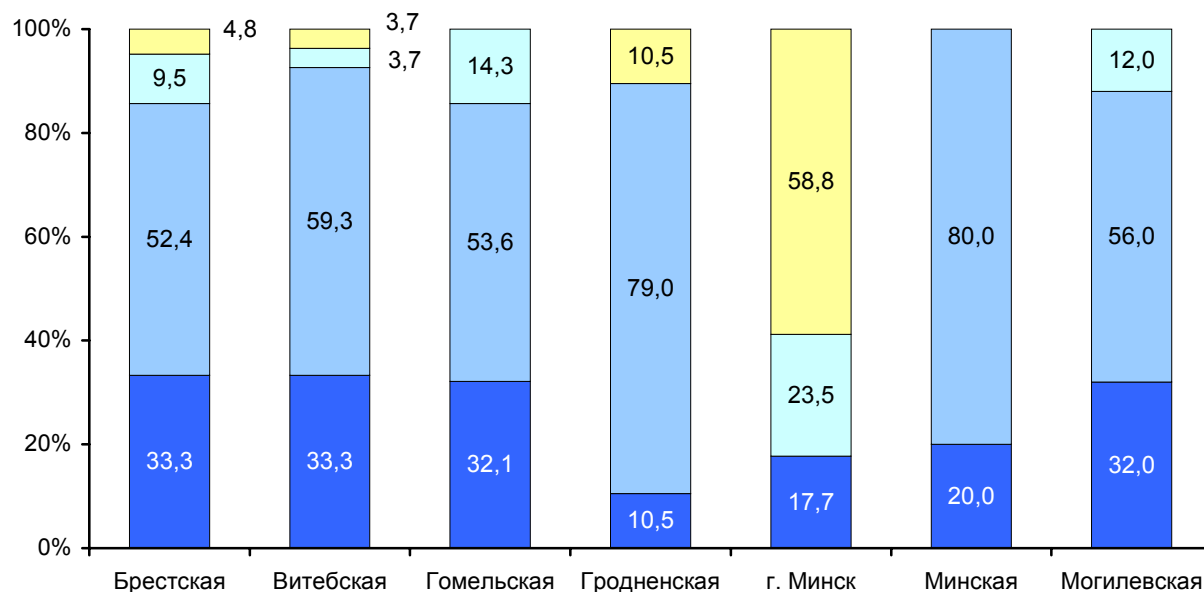

Музеи по профилям:

- исторические
- комплексные
- искусствоведческие
- другие

**7.42. Выпуск книг и брошюр, журналов и газет**

	2005	2006	2007	2008	2009	2010	2011	2012
Число книг и брошюр, печатных единиц	10 784	11 569	12 565	13 210	12 885	11 040	11 084	11 344
Тираж, млн. экз.	40,3	52,0	49,8	55,4	52,8	43,1	34,3	33,1
Число журналов и других периодических изданий	563	648	714	777	884	885	918	897
Годовой тираж, млн. экз.	28,1	31,2	38,1	41,5	54,0	59,1	60,5	65,4
Число газет (изданий)	729	697	682	689	700	713	693	662
Разовый тираж, млн. экз.	10,3	10,5	10,9	10,0	8,7	8,1	7,3	6,5
Годовой тираж, млн. экз.	591,9	10,5	10,9	544,5	525,0	510,3	494,9	467,3

**7.43. Выпуск книг и брошюр по целевому назначению**

	Число книг и брошюр, печатных единиц				Тираж, млн. экз.			
	2005	2010	2011	2012	2005	2010	2011	2012
<b>Всего</b>	<b>10 784</b>	<b>11 040</b>	<b>11 084</b>	<b>11 344</b>	<b>40,3</b>	<b>43,1</b>	<b>34,3</b>	<b>33,1</b>
массово-политические	39	4	6	8	0,1	0,0	0,0	0,0
научные	1 286	1 230	1 347	1 360	0,3	0,2	0,2	0,2
научно-популярные	950	712	690	697	5,4	3,1	2,4	2,1
производственные	667	758	734	574	1,0	0,6	0,8	0,5
официальные	185	150	110	89	0,2	0,3	0,2	0,2
учебные	2 695	2 654	2 793	2 970	12,3	14,5	12,5	13,8
учебно-методические пособия, учебные программы	1 610	1 707	1 709	2 002	2,7	2,9	1,8	2,0
издания для детей и юношества	551	1 156	1 088	1 098	4,6	7,9	6,6	6,4
справочные	650	773	717	696	2,1	1,9	1,3	1,5
информационные	97	124	150	180	0,1	0,1	0,2	0,2
издания для широкого круга читателей	419	274	307	321	2,9	2,5	1,9	1,5
рекламные издания	105	27	40	44	0,1	0,1	0,1	0,2
духовно-просветительские издания	130	109	144	136	0,9	0,5	0,6	0,8
литературно-художественные издания	1 400	1 362	1 249	1 169	7,6	8,5	5,8	3,7

**7.44. Издано книг и брошюр, журналов и газет на 1 000 человек населения**

(экземпляров)

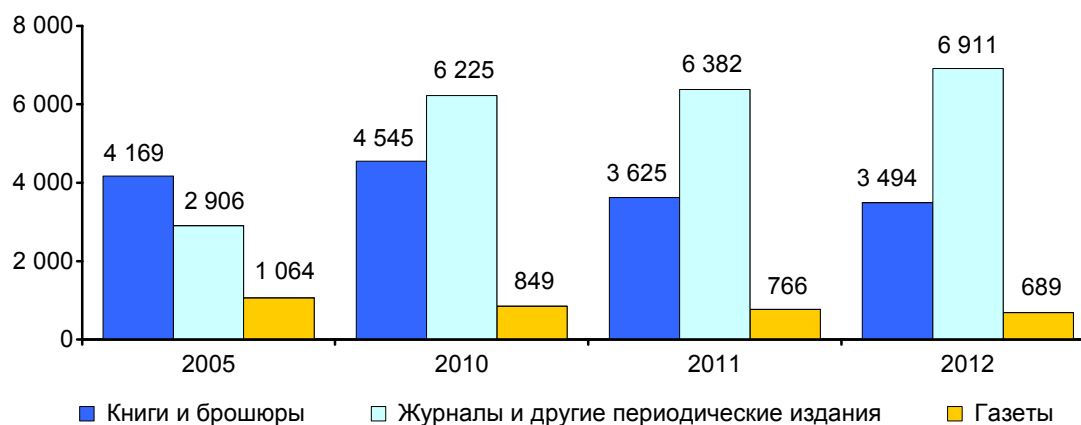



**7.45. Выпуск книг и брошюр по областям и г. Минску**

	Число книг и брошюр, печатных единиц				Тираж, тыс. экз.			
	2005	2010	2011	2012	2005	2010	2011	2012
<b>Республика Беларусь</b>	<b>10 764</b>	<b>11 040</b>	<b>11 084</b>	<b>11 344</b>	<b>40 286,2</b>	<b>43 139,3</b>	<b>34 341,0</b>	<b>33 065,9</b>
Области:								
Брестская	230	379	403	406	148,5	139,5	120,3	129,1
Витебская	455	497	399	567	171,8	157,2	125,1	123,5
Гомельская	596	700	883	915	525,4	835,6	1 038,5	1 054,2
Гродненская	262	271	296	288	237,2	120,4	85,5	99,1
г. Минск	9 010	9 001	8 875	8 834	39 108,6	41 825,2	32 886,5	31 568,5
Минская	19	48	36	37	19,8	19,3	18,2	23,8
Могилевская	212	144	192	297	74,9	42,1	66,9	67,7

**7.46. Выпуск журналов и других периодических изданий по областям и г. Минску**

	Число изданий				Годовой тираж, тыс. экз.			
	2005	2010	2011	2012	2005	2010	2011	2012
<b>Республика Беларусь</b>	<b>563</b>	<b>885</b>	<b>918</b>	<b>897</b>	<b>28 083,1</b>	<b>59 076,2</b>	<b>60 456,0</b>	<b>65 405,0</b>
Области:								
Брестская	13	28	27	27	184,0	205,2	162,0	164,7
Витебская	22	25	20	22	14,5	65,5	28,8	41,4
Гомельская	15	29	39	35	638,9	550,3	456,0	563,7
Гродненская	11	20	22	18	85,0	105,8	43,0	42,3
г. Минск	491	735	756	746	26 577,9	43 099,2	43 009,4	47 024,6
Минская	3	9	7	6	1,9	288,2	232,4	230,6
Могилевская	8	39	47	43	580,9	14 762,0	16 524,4	17 337,7

### 7.47. Контактирование мужчин и женщин в возрасте 15-49 лет со средствами массовой информации

(по данным МИКС4; 2012 год; в процентах к общей численности населения соответствующей группы)

	Удельный вес мужчин и женщин, которые как минимум один раз в неделю			
	читают газету или журнал	слушают радио	смотрят телевизор	контактируют со всеми тремя видами СМИ
<b>Мужчины</b>				
<b>Всего по республике</b>	<b>71,5</b>	<b>67,1</b>	<b>95,5</b>	<b>51,7</b>
в том числе:				
города и поселки городского типа	71,8	67,2	95,5	52,2
сельские населенные пункты	70,8	67,0	95,8	50,5
Области:				
Брестская	64,8	64,3	93,2	45,1
Витебская	73,9	63,7	94,9	49,4
Гомельская	60,8	61,8	95,6	40,2
Гродненская	90,9	81,2	99,3	75,2
г. Минск	74,7	68,3	97,7	54,5
Минская	71,1	75,6	93,2	58,8
Могилевская	68,0	55,0	95,1	41,5
<b>Женщины</b>				
<b>Всего по республике</b>	<b>77,4</b>	<b>51,3</b>	<b>96,3</b>	<b>43,1</b>
в том числе:				
города и поселки городского типа	76,1	50,6	96,0	42,2
сельские населенные пункты	81,2	53,4	97,2	46,0
Области:				
Брестская	82,4	45,6	94,7	38,9
Витебская	78,7	50,0	97,7	42,4
Гомельская	73,3	46,9	93,3	36,2
Гродненская	88,1	61,3	98,7	57,4
г. Минск	67,9	49,0	96,4	38,3
Минская	75,3	62,2	98,4	53,4
Могилевская	83,3	46,0	95,7	39,8

### 7.48. Удельный вес домашних хозяйств, имеющих доступ к услугам сети Интернет с домашнего компьютера

(по данным выборочного обследования домашних хозяйств по уровню жизни; на начало года; в процентах к общему числу домашних хозяйств соответствующей группы)

	2007	2008	2009	2010	2011	2012
<b>Все домашние хозяйства</b>	<b>12,1</b>	<b>16,8</b>	<b>20,0</b>	<b>24,9</b>	<b>31,2</b>	<b>40,3</b>
в том числе проживающие в:						
городах и поселках городского типа	16,7	23,1	25,0	30,6	38,1	47,5
сельских населенных пунктах	2,9	4,5	6,8	9,8	13,1	21,4
Домашние хозяйства, состоящие из одного человека	2,7	3,1	4,9	6,2	9,6	14,0
Домашние хозяйства без детей	11,8	16,7	20,4	24,0	31,6	39,3
Домашние хозяйства, имеющие детей в возрасте до 18 лет	18,0	25,6	29,8	39,3	49,2	63,5
в том числе:						
1 ребенка	19,8	27,7	30,0	40,4	52,5	64,9
2 детей	16,3	24,3	31,7	39,6	44,0	62,6
3 детей и более	7,0	9,2	15,3	23,7	35,1	50,0
Домашние хозяйства, проживающие в областях:						
Брестская	10,0	15,0	16,9	20,1	27,5	34,7
Витебская	7,9	11,7	13,6	18,5	23,2	36,2
Гомельская	7,6	11,9	14,6	16,7	25,2	35,6
Гродненская	8,9	11,3	16,5	21,3	26,2	36,1
г. Минск	27,0	39,5	41,6	45,1	51,4	61,9
Минская	10,5	13,3	15,9	23,6	29,5	34,7
Могилевская	8,3	11,6	12,6	21,2	28,1	35,0

**7.49. Доступ населения к услугам сети Интернет**

(по данным выборочного обследования домашних хозяйств по уровню жизни;  
на начало года; в процентах к общей численности населения  
соответствующей группы)

	Все население в возрасте 16 лет и старше			В том числе					
				в городах и поселках городского типа			в сельских населенных пунктах		
	2010	2012	2013	2010	2012	2013	2010	2012	2013
<b>Пользуются услугами сети Интернет – всего</b>	<b>27,4</b>	<b>39,6</b>	<b>46,9</b>	<b>32,9</b>	<b>45,6</b>	<b>54,0</b>	<b>11,8</b>	<b>22,7</b>	<b>26,8</b>
в том числе:									
дома	22,1	34,7	42,1	26,6	39,9	48,6	9,2	19,8	23,8
по месту работы / учебы	3,5	3,1	2,4	4,1	3,7	2,8	1,6	1,3	1,2
в Интернет- кафе / клубе, в отделении связи	0,6	0,3	0,2	0,8	0,3	0,2	0,3	0,3	0,0
у друзей, родственников	1,1	0,4	0,3	1,3	0,5	0,4	0,7	0,4	0,2
другое	0,1	1,1	1,9	0,1	1,2	2,0	0,0	0,9	1,6

**7.50. Распределение пользователей сети Интернет  
по частоте выхода в сеть**

(по данным выборочного обследования домашних хозяйств по уровню жизни;  
на начало года; в процентах к итогу)

	Все население в возрасте 16 лет и старше		В том числе			
			в городах и поселках городского типа		в сельских населенных пунктах	
	2012	2013	2012	2013	2012	2013
<b>Пользуются услугами сети Интернет – всего</b>	<b>100</b>	<b>100</b>	<b>100</b>	<b>100</b>	<b>100</b>	<b>100</b>
в том числе по частоте выхода в сеть:						
ежедневно	60,9	69,1	61,9	69,8	55,0	65,4
не менее одного раза в неделю	16,3	12,6	16,7	12,6	14,1	12,8
от случая к случаю	22,8	18,3	21,4	17,6	30,9	21,8

**7.51. Клубные учреждения**

(на конец года)

	2005	2006	2007	2008	2009	2010	2011	2012
Число клубных учреждений	4 093	4 036	3 912	3 853	3 733	3 695	3 578	3 473
В них посадочных мест, тыс.	842,3	818,3	788,3	772,8	742,2	719,7	692,8	675,6
Число клубных формирований, тыс. единиц	28,7	28,6	28,3	28,4	28,7	27,6	27,1	27,0
в том числе студий, любительских коллективов художественного творчества	19,5	19,2	18,8	18,6	20,1	19,8	19,2	18,9
Численность участников клубных формирований, тыс. человек	369,6	380,9	373,7	373,0	392,4	348,1	331,7	339,8
в том числе участников студий, любительских коллективов художественного творчества	214,8	212,1	206,9	205,7	226,7	212,8	205,7	202,3
Число мероприятий на платной основе, тыс. единиц	303,1	306,5	304,9	303,1	294,8	291,3	281,0	261,6
Численность посетителей платных мероприятий, млн. человек	15,5	16,3	14,1	14,6	13,5	13,2	11,8	11,0

**7.52. Киноустановки**

(на конец года)

	2005	2006	2007	2008	2009	2010	2011	2012
Число установок для показа кинофильмов	1 997	1 920	1 715	1 507	1 212	992	744	631
Число кинотеатров	143	139	138	140	137	131	129	124
Число мест в зрительных залах, тыс.	422,8	408,1	369,8	317,9	268,7	229,8	176,9	153,0
Число посещений киносеансов (за год), тыс.	8 724,0	8 712,1	8 793,9	8 987,3	9 004,2	9 441,8	10 028,5	9 523,8
в том числе в кинотеатрах	6 561,0	6 595,2	7 066,4	7 551,5	7 889,8	8 405,8	9 057,7	8 785,1
Число посещений киносеансов на 1 000 человек населения	903	907	920	943	947	995	1 059	1 006
Число установок для показа видеофильмов	459	523	583	616	683	748	783	869
Число посещений видеосеансов (за год), тыс.	4 353,1	5 267,5	5 405,1	5 552,4	5 804,3	5 978,1	6 549,1	6 445,6

**7.53. Кинотеатры по областям и г. Минску в 2012 году**

	Число кинотеатров	Число установок для показа кинофильмов	Число мест в зрительных залах, тыс.	Число киносеансов (за год), тыс.	Число посещений (за год), тыс.
<b>Республика Беларусь</b>	<b>124</b>	<b>128</b>	<b>37,0</b>	<b>127,3</b>	<b>8 785,1</b>
Области:					
Брестская	14	14	4,3	8,6	541,1
Витебская	13	7	2,7	7,8	360,7
Гомельская	20	20	5,6	20,2	946,6
Гродненская	19	18	5,2	11,3	607,2
г. Минск	14	23	7,5	44,9	4 921,0
Минская	27	29	6,9	19,8	765,0
Могилевская	17	17	4,8	14,5	643,5

**7.54. Основные показатели деятельности парков культуры и отдыха**

(на конец года)

	2005	2006	2007	2008	2009	2010	2011	2012
Число парков	21	18	17	15	14	14	14	14
Площадь территории, га	862,8	462,8	425,1	362,0	313,3	313,1	312,7	314,8
Число досуговых объектов, единиц	422	385	357	299	268	267	272	286
Число формирований, единиц	35	23	18	23	28	25	36	37
из них:								
любительских кружков художественного творчества	19	13	11	14	17	17	25	26
спортивных	5	3	2	4	4	3	7	5
Из общего числа формирований – число формирований для детей	11	8	9	9	12	12	11	16
Численность участников формирований, человек	762	563	439	421	501	428	574	516
из них детей	119	84	193	172	201	195	188	206

### 7.55. Основные показатели деятельности зоологических парков

(на конец года)

	2005	2006	2007	2008	2009	2010	2011	2012
Число зоопарков	5	5	5	5	5	5	5	5
Общая площадь территории, га	28,1	28,1	28,1	27,1	29,0	26,3	23,7	23,7
Число посещений (за год), тыс.	690,5	780,0	954,3	876,1	986,1	840,4	655,6	924,6
Число организованных экскурсий (за год), единиц	917	950	1 071	625	501	626	545	835
Число выездных выставок (за год), единиц	6	7	4	6	3	1	11	11
Число посещений на 1 000 человек населения, единиц	71	81	100	92	104	89	69	98

### 7.56. Число физкультурно-спортивных сооружений по областям и г. Минску в 2012 году

(на конец года)

	Всего сооружений	Из них				
		стадионы	манежи	спортивные сооружения с искусственным льдом	стрелковые тиры	плавательные бассейны
<b>Республика Беларусь</b>	<b>23 210</b>	<b>176</b>	<b>42</b>	<b>31</b>	<b>715</b>	<b>310</b>
Области:						
Брестская	3 609	25	4	8	132	64
Витебская	4 154	29	3	2	77	29
Гомельская	1 676	27	6	4	45	42
Гродненская	3 453	19	6	2	107	32
г. Минск	3 781	23	7	9	120	57
Минская	2 637	24	9	3	103	53
Могилевская	3 900	29	7	3	131	33

### 7.57. Численность лиц, занимающихся физической культурой и спортом, по областям и г. Минску

(тысяч человек)

	2005	2006	2007	2008	2009	2010	2011	2012
<b>Республика Беларусь</b>	<b>1 236,0</b>	<b>1 309,8</b>	<b>1 396,2</b>	<b>1 481,5</b>	<b>1 520,5</b>	<b>1 585,2</b>	<b>1 719,3</b>	<b>1 763,5</b>
Области:								
Брестская	169,6	172,3	193,0	219,7	238,9	250,7	260,9	263,9
Витебская	123,3	127,8	145,3	165,6	171,2	183,8	210,9	222,4
Гомельская	205,3	204,5	206,4	206,8	203,0	216,4	245,1	265,3
Гродненская	186,8	205,6	226,0	229,3	226,8	234,6	239,6	242,8
г. Минск	276,6	301,1	309,9	331,9	335,2	341,8	343,0	349,3
Минская	141,0	145,0	162,1	168,9	177,9	183,5	222,5	219,6
Могилевская	133,4	153,6	153,5	159,4	167,7	174,4	197,3	200,2

### 7.58. Удельный вес населения в возрасте 16 лет и старше, занимающегося физической культурой и спортом

(по данным выборочного обследования домашних хозяйств по уровню жизни; на начало года; в процентах)

	2005	2006	2007	2008	2009	2010	2011	2012	2013
<b>Всего по республике</b>	<b>19,8</b>	<b>16,6</b>	<b>19,5</b>	<b>18,8</b>	<b>23,5</b>	<b>22,9</b>	<b>23,7</b>	<b>23,7</b>	<b>24,7</b>
в том числе:									
города и поселки городского типа	23,4	20,1	23,9	22,6	27,3	26,2	26,9	26,4	27,9
сельские населенные пункты	11,8	8,7	9,5	10,4	12,4	13,4	14,4	16,0	15,4
Области:									
Брестская	12,5	10,8	13,4	11,1	15,7	15,4	16,2	17,5	18,9
Витебская	22,0	20,4	27,4	24,8	26,4	26,7	26,8	23,5	28,0
Гомельская	14,8	12,7	14,8	13,1	19,1	18,2	18,3	22,1	17,7
Гродненская	19,4	11,6	13,9	14,8	19,4	19,1	26,3	21,0	19,7
г. Минск	27,9	27,2	27,7	26,9	36,6	32,7	33,7	29,7	38,3
Минская	19,8	13,1	17,0	18,8	21,6	20,7	21,5	25,4	21,6
Могилевская	18,9	18,1	19,3	21,1	19,6	22,9	19,5	23,7	22,8



### 7.59. Удельный вес мужчин и женщин в возрасте 16 лет и старше, занимающихся физической культурой и спортом

(по данным выборочного обследования домашних хозяйств по уровню жизни; на начало года; в процентах к общей численности населения соответствующей группы)



### 7.60. Удельный вес населения, занимающегося физической культурой и спортом, по возрастным группам

(по данным выборочного обследования домашних хозяйств по уровню жизни; на начало года; в процентах к общей численности населения соответствующей группы)

	Все население в возрасте 16 лет и старше			В том числе					
				в городах и поселках городского типа			в сельских населенных пунктах		
	2005	2012	2013	2005	2012	2013	2005	2012	2013
<b>Занимающиеся физической культурой и спортом – всего</b>	<b>19,8</b>	<b>23,7</b>	<b>24,7</b>	<b>23,4</b>	<b>26,4</b>	<b>27,9</b>	<b>11,8</b>	<b>16,0</b>	<b>15,4</b>
в том числе по возрастным группам, лет:									
16-19	66,8	67,5	72,7	65,7	65,1	72,9	70,3	75,9	71,9
20-29	28,6	32,8	33,6	30,5	35,4	36,5	21,2	21,5	21,2
30-39	18,4	23,5	26,5	20,9	26,6	29,6	12,0	12,7	15,6
40-49	15,7	21,8	23,9	18,2	24,9	27,5	9,4	13,9	13,7
50-59	13,2	18,0	18,4	15,8	19,9	20,3	6,7	13,0	13,5
60 и старше	7,1	14,7	14,4	11,2	16,7	17,3	2,2	10,6	8,6

### 7.61. Распределение населения в возрасте 16 лет и старше, занимающегося физической культурой и спортом, по частоте занятий

(по данным выборочного обследования домашних хозяйств по уровню жизни; на начало 2013 года; в процентах к итогу)

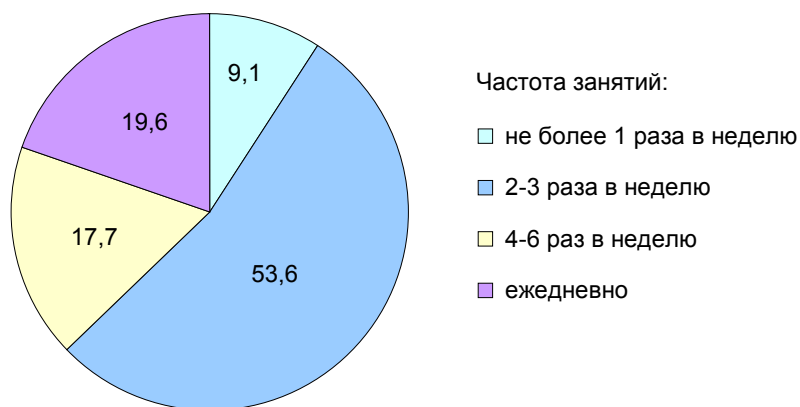

### 7.62. Распределение мужчин и женщин в возрасте 16 лет и старше, занимающихся физической культурой и спортом, по месту занятий

(по данным выборочного обследования домашних хозяйств по уровню жизни; на начало 2013 года; в процентах к итогу)

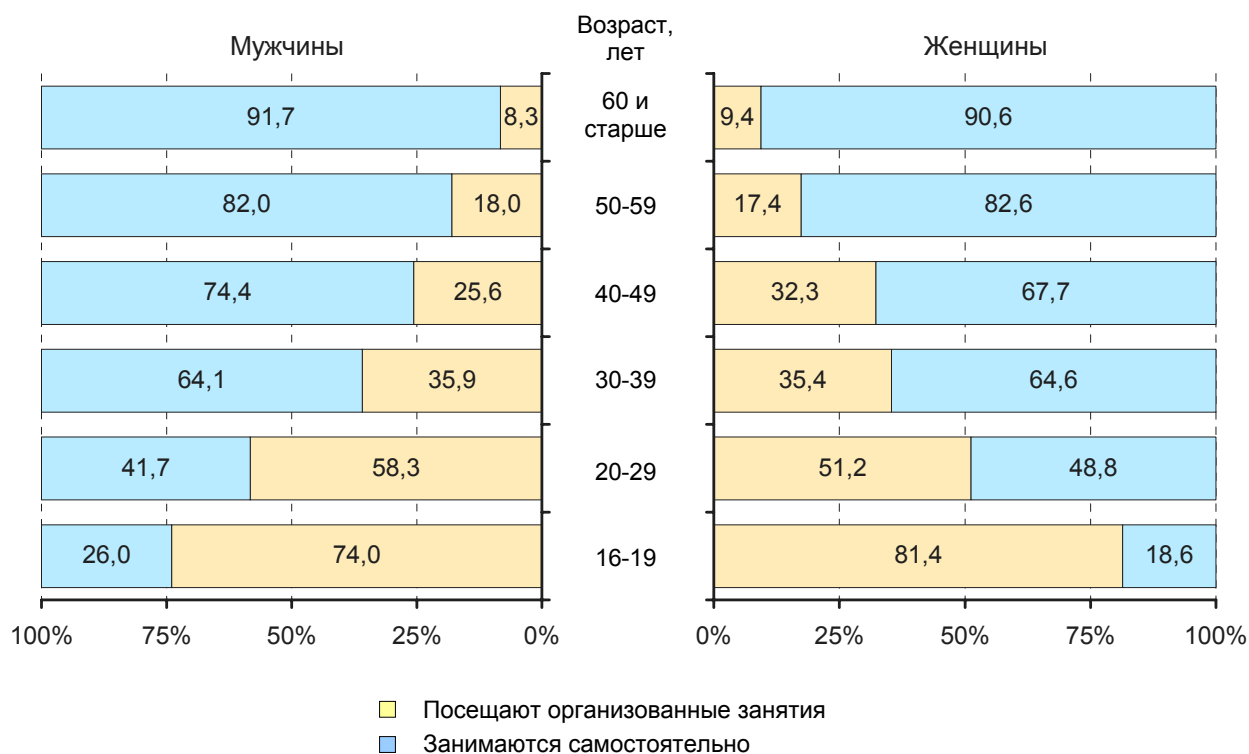

## 8. СОЦИАЛЬНАЯ ПОДДЕРЖКА И СОЦИАЛЬНОЕ ОБСЛУЖИВАНИЕ

Раздел содержит информацию об основных показателях социального обеспечения и социальной помощи, оказываемой населению. Приводятся данные о размерах минимальных социальных гарантий и социальных выплат, государственной адресной социальной помощи, пенсионном обеспечении, социальной защите отдельных категорий населения, а также сведения о детях и подростках, оставшихся без попечения родителей, и их устройстве, об интернатных учреждениях для престарелых и инвалидов (взрослых и детей).

**Минимальные социальные гарантии** – минимальные денежные выплаты, получение которых гарантировано населению государством в случаях, предусмотренных действующим законодательством. К ним относятся минимальные размеры оплаты труда, пенсий, стипендий, пособий.

**Государственная адресная социальная помощь** предоставляется отдельным категориями граждан (семей) с целью поддержания их доходов на минимально гарантированном уровне, содействия в решении их трудных жизненных проблем.

Государственная адресная социальная помощь предоставляется в виде: ежемесячного и (или) единовременного социальных пособий на приобретение продуктов питания, лекарственных средств, одежды, обуви, школьных принадлежностей и на другие нужды для обеспечения нормальной жизнедеятельности, а также на оплату (полностью или частично) жилищно-коммунальных услуг;

социального пособия для возмещения затрат на приобретение подгузников;  
социального пособия на оплату технических средств социальной реабилитации;  
обеспечения продуктами питания детей первых двух лет жизни.

**Стоимость полученных в натуральной форме льгот и выплат** – оценка в денежном эквиваленте полученных членами домашних хозяйств различных льгот и выплат (как из бюджета, так и от организаций) на покупку товаров или оплату услуг в виде полного или частичного погашения их фактической стоимости. Оценка льгот и выплат производится со слов опрашиваемых членов домашних хозяйств.

**Численность пенсионеров** – число лиц, получающих государственные пенсии, назначенные в соответствии с законодательством Республики Беларусь.

**Средний размер назначенных пенсий** определяется делением общей суммы назначенных пенсий на численность пенсионеров.

**Реальный размер назначенных пенсий** характеризует покупательную способность назначенных пенсий в отчетном периоде в связи с изменением цен на потребительские товары и услуги по сравнению с базисным периодом. Для этого рассчитывается индекс реального размера назначенных пенсий путем деления индекса среднего размера назначенных пенсий на индекс потребительских цен за один и тот же временной период.

**8.1. Общий объем социальных выплат<sup>1)</sup>**

	2005	2006	2007	2008	2009	2010	2011	2012
Социальные выплаты населению – всего, млрд. руб.	8 554	11 030	12 587	15 525	17 667	22 111	33 202	66 583
Удельный вес социальных выплат, процентов:								
в ВВП	13,1	13,9	13,0	12,0	12,9	13,4	11,2	12,6
в объеме денежных доходов населения	22,2	22,7	21,4	20,6	20,2	20,4	20,0	20,7
Изменение социальных выплат <sup>2)</sup> , в процентах к предыдущему году	117,3	120,5	105,3	107,4	100,7	116,1	98,0	125,9

<sup>1)</sup> Учтены пенсии, пособия, стипендии, страховые возмещения и прочие выплаты в денежной форме.

<sup>2)</sup> С корректировкой на индекс потребительских цен.

**8.2. Расходы Фонда социальной защиты населения  
Министерства труда и социальной защиты Республики Беларусь**

	2005	2006	2007	2008	2009	2010	2011	2012
	<b>Миллиардов рублей</b>							
<b>Расходы – всего</b>	<b>7 024,4</b>	<b>8 606,5</b>	<b>10 501,8</b>	<b>13 000,4</b>	<b>14 693,9</b>	<b>18 376,8</b>	<b>27 520,4</b>	<b>56 276,1</b>
в том числе на:								
пенсии	5 585,5	7 140,7	8 439,1	10 525,7	11 558,5	14 771,3	21 878,5	43 789,5
пособия	1 020,4	1 258,5	1 511,6	2 057,7	2 514,9	3 117,0	4 957,7	10 441,9
из них:								
пособия по временной нетрудоспособности	438,4	551,5	676,6	872,2	1 102,7	1 288,0	2 047,6	3 859,6
семейные и материнские пособия	517,8	626,4	742,5	1 055,9	1 235,0	1 608,3	2 580,0	5 744,0
из них:								
по беременности и родам	86,9	118,5	152,0	209,4	249,4	310,1	501,1	1 045,0
в связи с рождением ребенка	35,4	44,7	89,1	148,7	177,5	193,6	334,8	1 091,8
по уходу за ребенком в возрасте до 3 лет	234,8	310,9	360,2	553,1	672,9	959,4	1 418,8	2 866,9
на детей в возрасте старше 3 лет	148,8	138,4	126,3	126,1	112,4	119,8	143,9	613,3
неработающим и не получающим пенсий и пособий по безработице лицам, осуществляющим уход за ребенком-инвалидом в возрасте до 18 лет	11,8	13,9	14,8	18,6	22,5	25,1	37,7	125,9

Продолжение

	2005	2006	2007	2008	2009	2010	2011	2012
пособия неработающим трудоспособным лицам, осуществляющим уход за престарелыми, достигшими 80-летнего возраста	2,6	3,5	4,4	10,7	26,0	38,5	63,1	223,8
пособия неработающим трудоспособным лицам, осуществляющим уход за инвалидом I группы	4,8	6,2	7,1	15,6	31,5	40,6	63,9	231,5
пособия на погребение	56,4	70,5	80,5	102,7	119,2	140,8	201,8	380,4
прочие расходы	418,5	207,3	551,1	417,0	620,5	488,5	684,2	2 044,7
<b>В процентах к итогу</b>								
<b>Расходы – всего</b>	<b>100</b>	<b>100</b>	<b>100</b>	<b>100</b>	<b>100</b>	<b>100</b>	<b>100</b>	<b>100</b>
в том числе на:								
пенсии	79,5	83,0	80,4	81,0	78,7	80,4	79,5	77,8
пособия	14,5	14,6	14,4	15,8	17,1	17,0	18,0	18,6
из них:								
пособия по временной нетрудоспособности	6,2	6,4	6,4	6,7	7,5	7,0	7,4	6,9
семейные и материнские пособия	7,4	7,3	7,1	8,1	8,4	8,8	9,4	10,2
из них:								
по беременности и родам	1,2	1,4	1,4	1,6	1,7	1,7	1,8	1,9
в связи с рождением ребенка	0,5	0,5	0,8	1,1	1,2	1,1	1,2	1,9
по уходу за ребенком в возрасте до 3 лет	3,3	3,6	3,4	4,3	4,6	5,2	5,2	5,1
на детей в возрасте старше 3 лет	2,1	1,6	1,2	1,0	0,8	0,7	0,5	1,1
неработающим и не получающим пенсий и пособий по безработице лицам, осуществляющим уход за ребенком-инвалидом в возрасте до 18 лет	0,2	0,2	0,1	0,1	0,2	0,1	0,1	0,2
пособия неработающим трудоспособным лицам, осуществляющим уход за престарелыми, достигшими 80-летнего возраста	0,0	0,0	0,0	0,1	0,2	0,2	0,2	0,4
пособия неработающим трудоспособным лицам, осуществляющим уход за инвалидом I группы	0,1	0,1	0,1	0,1	0,2	0,2	0,2	0,4
пособия на погребение	0,8	0,8	0,8	0,8	0,8	0,8	0,7	0,7
прочие расходы	6,0	2,4	5,2	3,2	4,2	2,6	2,5	3,6

Продолжение

	2005	2006	2007	2008	2009	2010	2011	2012
Удельный вес расходов на выплату пенсий, процентов:								
в ВВП	8,6	9,0	8,7	8,1	8,4	9,0	7,4	8,3
в общем объеме денежных доходов населения	14,5	14,7	14,4	14,0	13,2	13,6	13,2	13,6
Изменение расходов на выплату пенсий <sup>1)</sup> , в процентах к предыдущему году	119,9	119,5	109,0	108,6	97,2	118,5	96,7	125,7
Удельный вес расходов на выплату пособий, процентов:								
в ВВП	1,6	1,6	1,6	1,6	1,8	1,9	1,7	2,0
в общем объеме денежных доходов населения	2,6	2,6	2,6	2,7	2,9	2,9	3,0	3,2
Изменение расходов на выплату пособий <sup>1)</sup> , в процентах к предыдущему году	110,7	115,3	110,8	118,6	108,2	115,0	103,8	132,3
Удельный вес семейных и материнских пособий, процентов:								
в ВВП	0,8	0,8	0,8	0,8	0,9	1,0	0,9	1,1
в общем объеме денежных доходов населения	1,3	1,3	1,3	1,4	1,4	1,5	1,6	1,8
Изменение расходов на выплату семейных и материнских пособий <sup>1)</sup> , в процентах к предыдущему году	100,8	113,1	109,3	123,9	103,5	120,8	104,7	139,8

<sup>1)</sup> С корректировкой на индекс потребительских цен.

**8.3. Минимальные социальные гарантии**

(тысяч рублей)

	2011				2012				2013
	на 1 января	на 1 апреля	на 1 июля	на 1 октября	на 1 января	на 1 апреля	на 1 июля	на 1 октября	на 1 января
<b>Минимальный размер заработной платы и пенсии</b>									
Минимальный размер заработной платы	460,0	491,9	611,7	856,1	1 000,0	1 000,0	1 054,0	1 109,1	1 395,0
Тарифная ставка первого разряда	118,0	118,0	118,0	151,0	200,0	200,0	210,0	225,0	240,0
Минимальный размер пенсии по возрасту <sup>1)</sup>	319,9	325,1	466,0	549,4	683,7	920,1	1 044,3	1 210,0	1 343,5
<b>Пособия</b>									
Единовременное пособие в связи с рождением первого ребенка	1 415,3	1 484,4	1 716,3	4 423,6	5 747,9	7 068,8	7 430,2	8 438,7	8 800,3
Единовременное пособие при рождении второго и последующих детей	1 981,4	2 078,1	2 402,8	6 193,0	8 047,1	9 896,3	10 402,3	11 814,2	12 320,4
Единовременное пособие женщине, ставшей на учет в государственных организациях здравоохранения до 12-недельного срока беременности	283,1	296,9	343,3	442,4	574,8	706,9	743,0	843,9	880,0
Ежемесячное пособие по уходу за ребенком в возрасте до 3 лет	283,1	296,9	343,3	442,4	574,8	706,9	743,0	843,9	1 413,2
Ежемесячное пособие на детей в возрасте старше 3 лет	84,9	89,1	103,0	132,7	287,4	353,4	371,5	421,9	440,0
Пособие на погребение	1 451,0	1 455,0	1 662,7	2 005,6	2 461,6	2 995,7	3 584,5	4 103,0	4 270,8
<b>Стипендии</b>									
Минимальный размер учебной стипендии:									
студентам учреждений образования, реализующих образовательные программы высшего образования	149,1	149,1	149,1	190,3	376,0	376,0	394,8	423,0	451,2
учащимся учреждений образования, реализующих образовательные программы среднего специального образования	125,2	125,2	125,2	158,6	314,0	314,0	329,7	353,3	376,8

<sup>1)</sup> Данные приведены по пенсионерам, состоящим на учете в органах по труду, занятости и социальной защите.

**8.4. Государственная адресная социальная помощь в 2012 году<sup>1)</sup>**

	Всего	В том числе				
		ежемесячное социальное пособие	единовременное социальное пособие	социальное пособие на приобретение подгузников	социальное пособие на оплату технических средств социальной реабилитации	обеспечение продуктами питания детей первых двух лет жизни
Сумма предоставленной государственной адресной социальной помощи, млн. руб.	411 569,3	151 307,5	18 940,8	41 015,5	25 181,1	175 124,4
в том числе:						
в денежной форме	234 803,8	149 888,7	18 718,5	41 015,5	25 181,1	—
в натуральной форме	176 765,5	1 418,8	222,3	—	—	175 124,4
Численность граждан, которым предоставлена государственная адресная социальная помощь, человек	281 884	136 370	39 102	21 911	18 238	66 263
Средний размер государственной адресной социальной помощи, тыс. руб.	—	184,9	484,4	1 871,9	—	451,3/648,0 <sup>2)</sup>

<sup>1)</sup> В таблицах 8.4 и 8.5 – данные Министерства труда и социальной защиты Республики Беларусь.

<sup>2)</sup> Средний размер стоимости набора продуктов питания на детей: в возрасте до одного года – 451,3 тыс. руб., в возрасте от года до двух лет – 648,0 тыс. руб.

**8.5. Государственная адресная социальная помощь по областям и г. Минску в 2012 году**

	Сумма предоставленной государственной адресной социальной помощи, млн. руб.	В том числе		Численность граждан, которым предоставлена государственная адресная социальная помощь, человек
		в денежной форме	в натуральной форме	
<b>Республика Беларусь</b>	<b>411 569,3</b>	<b>234 803,8</b>	<b>176 765,5</b>	<b>281 884</b>
Области:				
Брестская	65 914,0	36 708,6	29 205,4	45 444
Витебская	52 206,1	29 729,9	22 476,2	45 662
Гомельская	87 719,3	49 706,3	38 013,0	58 383
Гродненская	38 792,4	22 265,2	16 527,2	25 557
г. Минск	38 232,1	20 670,8	17 561,3	21 362
Минская	61 822,3	34 705,8	27 116,5	37 523
Могилевская	66 883,1	41 017,3	25 865,8	47 953



### 8.6. Удельный вес домашних хозяйств, сообщивших о наличии льгот и выплат<sup>1)</sup>

(по данным выборочного обследования домашних хозяйств по уровню жизни;  
в процентах к общему числу домашних хозяйств соответствующего типа)

	2005	2006	2007	2008	2009	2010	2011	2012
<b>Всего по республике</b>								
<b>Домашние хозяйства, сообщившие о наличии льгот и выплат, – всего</b>	<b>64,9</b>	<b>64,2</b>	<b>64,0</b>	<b>41,7</b>	<b>40,1</b>	<b>40,1</b>	<b>39,3</b>	<b>37,1</b>
из них на оплату:								
питания	9,6	9,8	9,5	10,4	10,7	9,0	8,0	6,7
услуг общественного транспорта	46,9	45,9	47,2	20,1	18,8	20,7	22,0	18,8
жилья и коммунальных услуг	9,8	10,0	9,0	5,8	4,8	4,7	4,6	3,4
санаторно-курортного лечения	12,0	9,1	9,9	8,9	9,4	9,2	8,0	7,3
лекарственных средств	16,5	17,7	19,2	9,4	9,3	9,2	9,6	11,7
услуг по содержанию детей в дошкольных учреждениях и обучению детей	5,5	4,8	3,9	4,1	2,7	2,6	2,2	2,1
других видов льгот и выплат	3,1	3,0	3,3	2,3	1,8	2,1	2,2	1,4
<b>Домашние хозяйства, имеющие детей в возрасте до 18 лет</b>								
<b>Домашние хозяйства, сообщившие о наличии льгот и выплат, – всего</b>	<b>68,8</b>	<b>69,1</b>	<b>69,1</b>	<b>48,5</b>	<b>47,4</b>	<b>48,4</b>	<b>45,9</b>	<b>45,4</b>
из них на оплату:								
питания	21,1	21,1	21,5	23,5	24,5	21,1	19,4	17,3
услуг общественного транспорта	40,6	39,6	42,7	9,1	8,6	12,7	14,2	12,8
жилья и коммунальных услуг	3,8	3,2	2,3	1,5	1,3	0,8	1,0	0,7
санаторно-курортного лечения	22,9	19,6	21,2	20,8	21,4	21,2	20,2	16,7
лекарственных средств	12,7	12,9	13,4	5,1	4,2	4,6	3,3	7,6
услуг по содержанию детей в дошкольных учреждениях и обучению детей	14,3	12,4	10,3	11,1	7,3	7,2	6,9	6,4
других видов льгот и выплат	2,7	2,7	2,9	2,7	1,7	2,5	2,2	1,9

Продолжение

	2005	2006	2007	2008	2009	2010	2011	2012
<b>Города и поселки городского типа</b>								
<b>Домашние хозяйства, сообщившие о наличии льгот и выплат, – всего</b>	<b>67,1</b>	<b>66,6</b>	<b>66,5</b>	<b>40,3</b>	<b>38,4</b>	<b>39,5</b>	<b>40,1</b>	<b>38,7</b>
из них на оплату:								
питания	8,9	8,9	7,9	8,8	9,0	7,7	7,3	6,2
услуг общественного транспорта	51,8	50,7	52,6	19,7	18,3	21,2	23,2	20,3
жилья и коммунальных услуг	8,3	8,8	7,9	5,3	4,1	4,3	4,2	3,1
санаторно-курортного лечения	13,6	10,6	11,3	9,6	10,3	10,0	9,1	8,2
лекарственных средств	18,8	20,1	21,3	10,2	9,7	9,8	10,5	13,1
услуг по содержанию детей в дошкольных учреждениях и обучению детей	4,1	3,4	2,8	3,5	1,8	1,8	1,4	1,4
других видов льгот и выплат	3,4	3,6	3,9	2,6	1,8	2,2	2,6	1,8
<b>Сельские населенные пункты</b>								
<b>Домашние хозяйства, сообщившие о наличии льгот и выплат, – всего</b>	<b>60,5</b>	<b>59,5</b>	<b>59,0</b>	<b>44,5</b>	<b>44,6</b>	<b>41,5</b>	<b>37,3</b>	<b>32,7</b>
из них на оплату:								
питания	10,9	11,5	12,8	13,5	15,3	12,5	9,7	8,0
услуг общественного транспорта	37,3	36,5	36,3	21,0	19,9	19,5	19,1	14,8
жилья и коммунальных услуг	12,6	12,4	11,2	6,6	6,5	6,0	5,6	4,3
санаторно-курортного лечения	8,9	6,0	7,0	7,4	7,0	6,9	5,1	4,7
лекарственных средств	12,0	13,0	15,2	7,9	8,1	7,6	7,3	8,2
услуг по содержанию детей в дошкольных учреждениях и обучению детей	8,0	7,5	6,1	5,2	5,0	4,8	4,2	3,7
других видов льгот и выплат	2,4	1,8	2,0	1,9	1,6	1,6	1,2	0,5

<sup>1)</sup> В соответствии с Законом Республики Беларусь от 14 июня 2007 года «О государственных социальных льготах, правах и гарантиях для отдельных категорий граждан» изменена система льгот и гарантий для населения.

### 8.7. Размеры полученных льгот и выплат по различным демографическим типам домашних хозяйств в 2012 году

(по данным выборочного обследования домашних хозяйств по уровню жизни; в расчете на домашнее хозяйство, сообщившее о наличии льгот и выплат; тысяч рублей в год)

	Средняя стоимость всех льгот и выплат	Средний размер полученных льгот и выплат на оплату						
		питания	услуг общественного транспорта	жилья и коммунальных услуг	санаторно-курортного лечения	лекарственных средств	услуг по содержанию детей в дошкольных учреждениях и обучению детей	других видов льгот и выплат
Все домашние хозяйства, сообщившие о наличии льгот и выплат в том числе проживающие в:								
городах и поселках городского типа	511,6	527,6	101,4	80,9	1 857,5	456,5	127,1	120,4
сельских населенных пунктах	539,4	526,8	112,2	85,0	1 852,7	486,1	146,3	122,6
Домашние хозяйства, имеющие детей в возрасте до 18 лет	426,6	529,3	54,3	73,9	1 879,4	334,3	106,5	97,3
	193,2	563,6	131,8	89,3	1 756,5	495,1	127,1	176,3

### 8.8. Удельный вес домашних хозяйств, сообщивших о наличии льгот и выплат, по областям и г. Минску в 2012 году

(по данным выборочного обследования домашних хозяйств по уровню жизни; в процентах к общему числу домашних хозяйств)

	Домашние хозяйства, сообщившие о наличии льгот и выплат, – всего	Из них на оплату						
		питания	услуг общественного транспорта	жилья и коммунальных	санаторно-курортного лечения	лекарственных средств	услуг по содержанию детей в дошкольных учреждениях и обучению детей	других видов льгот и выплат
<b>Республика Беларусь</b>	<b>37,1</b>	<b>6,7</b>	<b>18,8</b>	<b>3,4</b>	<b>7,3</b>	<b>11,7</b>	<b>2,1</b>	<b>1,4</b>
Области:								
Брестская	30,0	4,6	10,1	4,6	7,4	10,3	3,4	0,1
Витебская	33,1	4,7	14,3	2,0	8,2	10,7	1,4	2,7
Гомельская	48,3	20,2	20,2	4,7	9,8	13,7	1,7	1,6
Гродненская	24,4	4,4	8,3	3,4	6,3	10,5	1,8	1,3
г. Минск	45,9	1,3	36,5	2,6	6,5	14,5	0,6	2,1
Минская	33,7	1,4	16,4	3,7	7,6	11,2	2,3	1,3
Могилевская	38,4	11,6	17,9	3,0	4,3	9,5	3,8	0,7

### 8.9. Размеры льгот и выплат, полученных домашними хозяйствами, по областям и г. Минску в 2012 году

(по данным выборочного обследования домашних хозяйств по уровню жизни; в расчете на домашнее хозяйство, сообщившее о наличии льгот и выплат; тысяч рублей в год)

	Средняя стоимость всех льгот и выплат	Средний размер полученных льгот и выплат на оплату						
		питания	услуг общественного транспорта	жилья и коммунальных услуг	санаторно-курортного лечения	лекарственных средств	услуг по содержанию детей в дошкольных учреждениях и обучению детей	других видов льгот и выплат
<b>Республика Беларусь</b>	511,6	527,6	101,4	80,9	1 857,5	456,5	127,1	120,4
Области:								
Брестская	443,7	589,3	68,7	65,2	1 113,2	419,7	147,9	417,4
Витебская	388,8	327,7	85,9	71,0	1 294,4	298,4	161,7	78,2
Гомельская	630,5	529,0	77,3	84,3	2 896,4	354,1	94,5	120,0
Гродненская	544,4	431,0	75,8	76,7	1 938,3	357,5	127,1	221,3
г. Минск	535,6	410,0	148,2	105,7	1 754,2	767,8	154,0	187,6
Минская	431,8	397,5	53,6	91,1	1 690,2	371,3	118,2	86,7
Могилевская	473,6	637,0	68,7	62,1	2 337,0	348,3	107,3	36,4

### 8.10. Основные показатели пенсионного обеспечения

(на конец года)

	2005	2006	2007	2008	2009	2010	2011	2012
Численность пенсионеров <sup>1)</sup>								
всего, тыс. человек	2 588,1	2 586,0	2 591,1	2 593,1	2 601,1	2 614,7	2 631,5	2 648,8
в процентах к предыдущему году	99,8	99,9	100,2	100,1	100,3	100,5	100,6	100,7
Численность занятых в экономике, приходящихся на одного пенсионера, человек	1,71	1,73	1,74	1,78	1,79	1,78	1,77	1,73

Продолжение

	2005	2006	2007	2008	2009	2010	2011	2012
Минимальный размер пенсии по возрасту <sup>2)</sup> , тыс. руб.	134,1	165,0	189,8	226,5	250,3	319,9	683,7	1 343,5
Соотношение минимальной пенсии по возрасту <sup>2)</sup> с минимальной заработной платой, раз	1,0	1,0	1,0	1,0	1,1	0,8	0,7	1,1
Средний размер назначенных пенсий <sup>2)</sup> , тыс. руб.	211,0	277,6	328,2	389,4	429,5	584,7	940,4	1 885,5
Бюджет прожиточного минимума для пенсионера								
тыс. руб.	133,2	147,4	165,4	195,8	223,3	252,2	463,6	727,3
в процентах к предыдущему году	112,4	110,7	112,2	118,4	114,0	113,0	183,8	156,9
Соотношение среднего размера назначенных пенсий <sup>2)</sup> , процентов								
с бюджетом прожиточного минимума для пенсионера	158,4	188,4	198,4	198,9	192,4	231,8	202,9	259,3
со средним размером начисленной заработной платы	37,5	41,6	41,3	38,9	39,3	36,6	32,7	39,8
Реальный размер назначенных пенсий <sup>2)</sup> , в процентах к предыдущему году	113,2	123,4	105,4	104,7	100,2	123,9	77,1	164,6

<sup>1)</sup> Включая пенсионеров, состоящих на учете в органах Министерства обороны Республики Беларусь, Министерства внутренних дел Республики Беларусь, Комитета государственной безопасности Республики Беларусь и Министерства по чрезвычайным ситуациям Республики Беларусь.

<sup>2)</sup> Данные приведены по пенсионерам, состоящим на учете в органах по труду, занятости и социальной защите.

### 8.11. Численность пенсионеров, состоящих на учете в органах по труду, занятости и социальной защите, и средний размер назначенных им пенсий по видам пенсионного обеспечения

(на конец года)

	2005	2006	2007	2008	2009	2010	2011	2012
	<b>Численность пенсионеров, тысяч человек</b>							
<b>Все пенсионеры</b>	<b>2 444,7</b>	<b>2 440,0</b>	<b>2 444,2</b>	<b>2 446,0</b>	<b>2 454,3</b>	<b>2 468,9</b>	<b>2 486,9</b>	<b>2 512,2</b>
из них получающие пенсии:								
по возрасту	1 903,4	1 908,3	1 921,5	1 935,0	1 956,1	1 977,2	2 002,1	2 034,9
по инвалидности	308,0	301,3	295,8	287,8	281,1	273,9	270,2	269,7
по случаю потери кормильца	157,3	152,9	148,9	143,2	134,8	132,1	124,9	114,6
за выслугу лет	18,0	19,4	20,6	22,9	25,3	28,2	30,3	31,8
социальные	51,9	52,2	52,0	51,8	51,9	52,6	54,5	56,0
за особые заслуги	5,7	5,5	5,4	5,2	5,1	4,9	4,8	5,1
Численность работающих пенсионеров	510,0	523,4	544,5	558,9	568,8	608,5	548,1	586,6
	<b>Средний размер назначенных пенсий, тысяч рублей</b>							
<b>Средний размер назначенных пенсий</b>	<b>211,0</b>	<b>277,6</b>	<b>328,2</b>	<b>389,4</b>	<b>429,5</b>	<b>584,7</b>	<b>940,4</b>	<b>1 885,5</b>
из них:								
по возрасту	221,4	292,1	345,4	408,3	449,4	612,1	973,7	1 962,5
по инвалидности	197,3	257,0	302,1	359,0	394,9	532,7	871,7	1 713,4
по случаю потери кормильца	135,8	174,7	204,1	242,2	266,9	356,4	633,9	1 224,4
за выслугу лет	288,9	385,2	459,5	539,1	589,2	804,2	1 262,9	2 513,8
социальные	99,6	112,6	123,5	169,3	187,2	244,3	530,8	816,0
за особые заслуги	342,3	437,4	507,3	600,3	661,1	882,4	1 447,5	2 819,4

**8.12. Численность пенсионеров по областям и г. Минску<sup>1)</sup>**

(на конец года)

	Численность пенсионеров						Численность занятых в экономике, приходящихся на одного пенсионера, человек		
	тыс. человек			на 1 000 человек населения					
	2005	2011	2012	2005	2011	2012	2005	2011	2012
<b>Республика Беларусь</b>	<b>2 588,1</b>	<b>2 631,5</b>	<b>2 648,8</b>	<b>268,7</b>	<b>278,0</b>	<b>279,9</b>	<b>1,71</b>	<b>1,77</b>	<b>1,73</b>
Области:									
Брестская	384,0	388,9	391,8	269,2	279,5	281,8	1,58	1,65	1,60
Витебская	368,7	360,8	361,1	289,4	297,2	298,9	1,50	1,56	1,51
Гомельская	398,7	398,3	400,0	271,0	278,6	280,2	1,62	1,66	1,61
Гродненская	316,6	308,4	308,2	285,8	290,6	291,2	1,53	1,64	1,63
г. Минск	401,9	465,1	475,0	228,5	246,7	249,9	2,48	2,34	2,27
Минская	407,2	401,5	403,1	279,4	286,0	287,5	1,55	1,72	1,71
Могилевская	311,0	308,5	309,6	274,1	285,6	287,6	1,59	1,63	1,59

<sup>1)</sup> Включая пенсионеров, состоящих на учете в органах Министерства обороны Республики Беларусь, Министерства внутренних дел Республики Беларусь, Комитета государственной безопасности Республики Беларусь и Министерства по чрезвычайным ситуациям Республики Беларусь.

**8.13. Номинальный и реальный размер назначенных пенсий по областям и г. Минску<sup>1)</sup>**

(на конец года)

	Средний размер назначенных пенсий, рублей			Реальный размер назначенных пенсий, в процентах к предыдущему году		
	2005	2011	2012	2005	2011	2012
<b>Республика Беларусь</b>	<b>211 013</b>	<b>940 442</b>	<b>1 885 508</b>	<b>113,2</b>	<b>77,1</b>	<b>164,6</b>
Области:						
Брестская	199 401	894 400	1 795 127	113,2	77,7	164,8
Витебская	210 908	932 371	1 871 024	113,1	76,9	164,8
Гомельская	215 233	956 294	1 908 018	113,3	77,2	163,8
Гродненская	201 512	912 226	1 839 024	113,6	77,4	165,5
г. Минск	227 992	1 002 536	2 002 981	112,8	76,4	164,0
Минская	208 858	931 862	1 870 839	113,2	77,1	164,8
Могилевская	211 458	935 416	1 876 502	113,0	76,9	164,7

<sup>1)</sup> Данные приведены по пенсионерам, состоящим на учете в органах по труду, занятости и социальной защите.

**8.14. Детские интернатные учреждения**

(на начало учебного года)

	2005/06	2006/07	2007/08	2008/09	2009/10	2010/11	2011/12	2012/13
Дома ребенка <sup>1)</sup>	11	11	11	11	11	11	11	11
в них детей <sup>1)</sup> , человек	1 302	1 265	1 134	1 144	1 113	1 125	1 063	912
Число детских домов	32	32	29	29	34	32	29	27
в них детей, человек	2 428	2 278	2 101	2 145	2 343	2 162	1 887	1 609
Число домов- интернатов для детей-инвалидов <sup>1)</sup>	9	9	9	9	9	9	10	10
в них детей <sup>1)</sup> , человек	1 643 <sup>2)</sup>	1 118	1 081	1 033	983	970	972	915
Школы-интернаты для детей-сирот и детей, оставшихся без попечения родителей	33	32	34	31	21	14	12	10
в них детей, человек	4 787	4 396	4 238	3 721	2 081	1 419	1 022	907
Специальные обще- образовательные и вспомогательные школы-интернаты	65	63	57	53	51	47	48	46
в них детей, человек	8 536	7 690	6 726	6 129	5 729	5 305	5 004	4 706
Детские деревни (городки)	4	4	4	4	4	6	6	6
в них приемных детей, человек	298	319	332	337	319	448	486	516
Детские социальные приюты	138	142	137	136	133	131	130	127
в них детей, человек	1 586	1 724	1 601	1 492	1 475	1 354	1 432	1221

<sup>1)</sup> Соответственно на конец 2005 – 2012 гг.<sup>2)</sup> Общая численность проживающих.



**8.15. Дома ребенка**

	2005	2006	2007	2008	2009	2010	2011	2012
Число домов ребенка на конец года	11	11	11	11	11	11	11	11
в них детей, человек	1 302	1 265	1 134	1 144	1 113	1 125	1 063	912
из них сироты и оставшиеся без попечения родителей	1 063	1 034	926	781	616	687	691	584
Поступило детей в течение года, человек	764	686	772	930	974	959	1 018	748
из них:								
от родителей	110	117	121	132	66	56	48	43
сироты и ставшиеся без попечения родителей	612	525	617	460	375	303	342	281
Выбыло детей в течение года, человек	745	700	887	909	990	935	1 064	880
из них:								
взято родителями	135	132	188	249	300	322	381	329
взято для усыновления	167	150	287	285	290	277	314	263
из них иностранными гражданами	—	2	2	—	3	—	—	—
Умерло детей в течение года, человек	26	20	16	11	15	12	16	19
Численность детей, отстающих:								
в физическом развитии	590	532	476	474	452	433	374	369
в психическом развитии	835	767	695	736	609	694	613	408

**8.16. Дети-инвалиды и дома-интернаты для детей-инвалидов**

(на конец года)

	2005	2006	2007	2008	2009	2010	2011	2012
Численность детей-инвалидов, тыс. человек	28,9	28,4	27,7	26,6	25,9	25,6	25,7	26,1
Число домов-интернатов для детей-инвалидов	9	9	9	9	9	9	10	10
В них:								
мест, тыс.	1,7	1,7	1,8	1,7	1,7	1,7	1,8	1,8
проживающих, тыс. человек	1,6	1,7	1,7	1,7	1,7	1,6	1,7	1,8

В 2012 году на постоянном постельном режиме находилось 31,6% детей из числа проживающих в домах-интернатах.

**8.17. Дети-инвалиды и дома-интернаты для детей-инвалидов по областям и г. Минску**

(на конец года)

	Численность детей-инвалидов, человек	Число домов-интернатов для детей-инвалидов	В них	
			число мест	число проживающих, человек
<b>2005 г.</b>				
<b>Республика Беларусь</b>	<b>28 895</b>	<b>9</b>	<b>1 738</b>	<b>1 643</b>
Области:				
Брестская	4 997	1	220	214
Витебская	3 249	1	256	256
Гомельская	4 634	2	350	218
Гродненская	3 868	1	236	236
г. Минск	4 344	1	215	211
Минская	4 225	2	311	279
Могилевская	3 578	1	150	129

Продолжение

	Численность детей- инвалидов, человек	Число домов- интернатов для детей-инвалидов	В них	
			число мест	число прожива- ющих, человек
<b>2010 г.</b>				
<b>Республика Беларусь</b>	<b>25 562</b>	<b>9</b>	<b>1 657</b>	<b>1 636</b>
Области:				
Брестская	4 529	1	220	221
Витебская	2 831	1	260	258
Гомельская	3 876	2	306	298
Гродненская	3 153	1	151	152
г. Минск	4 476	1	180	176
Минская	3 906	2	390	381
Могилевская	2 791	1	150	150
<b>2011 г.</b>				
<b>Республика Беларусь</b>	<b>25 737</b>	<b>10</b>	<b>1 791</b>	<b>1 748</b>
Области:				
Брестская	4 545	1	220	221
Витебская	2 826	1	260	257
Гомельская	3 849	3	440	423
Гродненская	3 068	1	151	144
г. Минск	4 697	1	180	180
Минская	3 940	2	390	368
Могилевская	2 812	1	150	155
<b>2012 г.</b>				
<b>Республика Беларусь</b>	<b>26 077</b>	<b>10</b>	<b>1 823</b>	<b>1 788</b>
Области:				
Брестская	4 595	1	221	221
Витебская	2 853	1	272	271
Гомельская	3 825	3	436	427
Гродненская	3 106	1	151	149
г. Минск	4 810	1	183	183
Минская	4 066	2	390	376
Могилевская	2 822	1	170	161

### 8.18. Сведения о детях-сиротах и детях, оставшихся без попечения родителей

(человек)

	2005	2006	2007	2008	2009	2010	2011	2012
Выявлено детей-сирот и детей, оставшихся без попечения родителей	5 151	4 752	4 685	4 123	4 114	4 193	4 199	3 218
из них								
устроены за год:								
в дома ребенка, детские дома, школы-интернаты, детские дома семейного типа, детские деревни	1 516	1 266	1 206	1 089	1 059	998	1 035	794
в опекунские и приемные семьи, усыновлены	3 127	3 029	3 113	2 647	2 654	2 788	2 784	2 124
в учреждения профессионально-технического, среднего специального и высшего образования на государственное обеспечение	172	140	134	99	147	196	202	138
Численность детей-сирот и детей, оставшихся без попечения родителей, в детских интернатных учреждениях (на конец года):								
в домах ребенка	1 063	1 034	926	781	616	687	691	584
в детских домах <sup>1)</sup>	2 345	2 201	2 023	2 078	2 267	2 071	1 855	1 601
в школах-интернатах для детей сирот и детей, оставшихся без попечения родителей <sup>1)</sup>	4 675	4 243	4 179	3 658	2 034	1 368	1 019	907
в специальных общеобразовательных и вспомогательных школах-интернатах <sup>1)</sup>	2 381	2 134	1 816	1 667	1 649	1 625	1 518	1 478
в домах-интернатах для детей-инвалидов	701	665	667	643	619	638	632	603
в детских деревнях (городках) <sup>1)</sup>	298	319	332	337	319	448	486	516
в детских социальных приютах <sup>1)</sup>	393	368	641	617	454	263	144	174
Численность детей-сирот и детей, оставшихся без попечения родителей, находящихся на воспитании в семьях (на конец года):								
в детских домах семейного типа, опекунских и приемных семьях	16 148	16 771	17 461	17 807	17 712	18 055	18 382	18 067
на усыновлении	9 345	9 294	9 429	9 513	9 684	9 890	10 257	10 431

<sup>1)</sup> На начало учебного года.

### 8.19. Сведения о детях-сиротах и детях, оставшихся без попечения родителей, по областям и г. Минску в 2012 году

(человек)

	Брест- ская	Витеб- ская	Гомель- ская	Гроднен- ская	г. Минск	Мин- ская	Могилев- ская
Выявлено детей-сирот и детей, оставшихся без попечения родителей	407	532	551	388	347	608	385
из них устроены за год:							
в дома ребенка, детские дома, школы-интернаты, детские дома семейного типа, детские деревни	157	140	92	79	89	136	101
в опекунские и приемные семьи, усыновлены	202	334	414	278	235	413	248
Численность детей-сирот и детей, оставшихся без попечения родителей, в детских домах семейного типа, опекунских и приемных семьях (на конец года)							
в домах ребенка	89	69	89	77	74	81	105
в детских домах	213	431	113	258	364	92	130
в школах-интернатах для детей сирот и детей, оставшихся без попечения родителей	104	183	103	60	106	183	168
в специальных общеобразовательных и вспомогательных школах-интернатах	233	162	190	140	150	348	255
в домах-интернатах для детей-инвалидов	89	56	83	91	77	118	89
в детских деревнях (городках)	108	—	—	—	78	293	37
в детских социальных приютах	13	55	10	9	19	34	34
Численность детей-сирот и детей, оставшихся без попечения родителей, находящихся на воспитании в семьях (на конец года):							
в детских домах семейного типа, опекунских и приемных семьях	2 058	2 650	3 729	1 984	1 737	2 973	2 936
на усыновлении	1 269	1 590	1 758	965	1 659	1 529	1 661

### 8.20. Детские интернатные учреждения по областям и г. Минску на начало 2011/12 учебного года

	Дома ребенка <sup>1)</sup>	Детские дома	Дома- интернаты для детей- инвали- дов <sup>1)</sup>	Школы- интернаты для детей- сирот и детей, остав- шихся без попечения родителей	Специальные общеобра- зовательные и вспомога- тельные школы- интернаты	Детские деревни (городки)	Детские социаль- ные приюты
<b>Число учреждений</b>							
<b>Республика Беларусь</b>	<b>11</b>	<b>27</b>	<b>10</b>	<b>10</b>	<b>46</b>	<b>6</b>	<b>127</b>
Области:							
Брестская	1	3	1	1	9	1	14
Витебская	1	7	1	2	3	—	24
Гомельская	2	2	3	1	9	—	19
Гродненская	1	5	1	1	7	—	18
г. Минск	2	6	1	1	4	1	8
Минская	2	2	2	2	7	3	23
Могилевская	2	2	1	2	7	1	21
<b>В них детей, человек</b>							
<b>Республика Беларусь</b>	<b>912</b>	<b>1 609</b>	<b>915</b>	<b>907</b>	<b>4 706</b>	<b>516</b>	<b>1 221</b>
Области:							
Брестская	108	213	121	104	983	108	132
Витебская	109	431	119	183	249	—	222
Гомельская	141	113	162	103	841	—	197
Гродненская	91	264	91	60	524	—	164
г. Минск	110	366	91	106	614	78	110
Минская	186	92	217	183	805	293	210
Могилевская	167	130	114	168	690	37	186

<sup>1)</sup> На конец 2012 года.

## 9. МАЛООБЕСПЕЧЕННЫЕ ДОМАШНИЕ ХОЗЯЙСТВА

В разделе содержатся показатели, характеризующие уровень жизни малообеспеченных домашних хозяйств.

**Малообеспеченные домашние хозяйства** – домашние хозяйства с уровнем среднедушевых располагаемых ресурсов ниже бюджета прожиточного минимума.

**Располагаемые ресурсы** – денежные средства домашних хозяйств, стоимость потребленных продуктов питания, произведенных в личном подсобном хозяйстве, за минусом материальных затрат на их производство, и стоимость полученных в натуральной форме льгот и выплат.

Оценка стоимости потребленных продуктов, произведенных в личном подсобном хозяйстве, осуществляется по средним ценам покупки продуктов питания домашними хозяйствами.

Стоимость полученных в натуральной форме льгот и выплат – оценка в денежном эквиваленте полученных членами домашних хозяйств различных льгот и выплат (как из бюджета, так и от организаций) на покупку товаров или оплату услуг в виде полного или частичного погашения их фактической стоимости. Оценка льгот и выплат производится со слов опрашиваемых членов домашних хозяйств.

**Бюджет прожиточного минимума** – стоимость минимального набора материальных благ и услуг, необходимых для обеспечения жизнедеятельности человека и сохранения его здоровья, а также обязательные платежи и взносы.

Бюджет прожиточного минимума рассчитывается в среднем на душу населения и по основным социально-демографическим группам, и ежеквартально утверждается Правительством Республики Беларусь в ценах последнего месяца квартала.

В Республике Беларусь бюджет прожиточного минимума используется для определения уровня и масштабов малообеспеченности.

### 9.1. Удельный вес малообеспеченных домашних хозяйств

(по данным выборочного обследования домашних хозяйств по уровню жизни;  
в процентах к общему числу домашних хозяйств соответствующего типа)

	2005	2006	2007	2008	2009	2010	2011	2012
<b>Все домашние хозяйства</b>	<b>9,3</b>	<b>8,4</b>	<b>5,6</b>	<b>4,2</b>	<b>3,7</b>	<b>3,4</b>	<b>5,8</b>	<b>4,6</b>
в том числе проживающие в:								
городах и поселках городского типа	8,2	6,8	4,2	3,3	2,9	2,7	4,8	3,8
сельских населенных пунктах	11,4	11,4	8,5	5,9	5,7	5,4	8,3	6,7
Домашние хозяйства, состоящие из одного человека	3,8	3,5	2,1	0,9	0,8	0,6	3,3	2,1
из них старше трудоспособного возраста <sup>1)</sup>	2,0	1,2	0,7	0,2	0,0	0,0	0,3	0,5
Домашние хозяйства без детей	6,1	6,2	3,8	2,2	2,0	1,8	3,9	2,6
из них семьи пенсионеров <sup>1)</sup>	2,1	1,5	0,9	0,3	0,4	0,2	1,2	0,4
Домашние хозяйства, имеющие детей в возрасте до 18 лет	16,1	13,7	9,7	8,6	7,5	7,2	10,3	9,2
в том числе:								
1 ребенка	11,2	8,7	6,1	4,9	4,6	4,4	6,4	6,3
2 детей	19,6	18,9	13,0	11,2	9,0	8,8	15,0	12,2
3 детей и более	55,7	49,0	32,5	32,8	34,3	30,1	32,2	27,8
с одним взрослым членом домашнего хозяйства	13,6	17,3	12,2	10,4	9,9	10,0	14,9	12,1
Домашние хозяйства, проживающие в областях:								
Брестская	11,5	9,8	6,9	6,3	5,3	5,2	7,3	6,1
Витебская	11,7	10,6	5,7	5,8	5,3	4,7	7,2	5,6
Гомельская	12,1	11,4	9,7	4,7	4,3	4,1	7,2	6,2
Гродненская	6,8	6,0	4,9	3,3	2,6	2,6	4,9	3,7
г. Минск	3,6	2,6	1,3	0,4	0,6	0,6	1,7	1,4
Минская	7,3	7,7	4,4	4,2	3,7	3,5	6,0	4,7
Могилевская	12,9	11,0	7,0	4,8	4,7	4,3	7,3	5,5

<sup>1)</sup> В расчетах использован бюджет прожиточного минимума для пенсионеров.



**9.2. Состав малообеспеченных домашних хозяйств**

(по данным выборочного обследования домашних хозяйств по уровню жизни;  
в процентах к общему числу малообеспеченных домашних хозяйств)

	2005	2006	2007	2008	2009	2010	2011	2012
<b>Все малообеспеченные домашние хозяйства</b>	<b>100</b>	<b>100</b>	<b>100</b>	<b>100</b>	<b>100</b>	<b>100</b>	<b>100</b>	<b>100</b>
в том числе проживающие в:								
городах и поселках городского типа	58,5	54,0	49,7	52,0	57,7	57,2	60,0	59,9
сельских населенных пунктах	41,5	46,0	50,3	48,0	42,3	42,8	40,0	40,1
Домашние хозяйства, состоящие из одного человека	10,1	10,2	9,1	5,5	6,1	5,1	16,8	12,8
из них старше трудоспособного возраста	8,2	6,2	7,7	4,2	2,7	0,0	5,0	8,7
Домашние хозяйства без детей	24,6	27,4	25,7	20,4	20,2	19,2	26,2	22,1
из них семьи пенсионеров	5,1	4,7	3,0	0,8	1,5	1,1	3,6	2,1
Домашние хозяйства, имеющие детей в возрасте до 18 лет	65,3	62,4	65,2	74,1	73,7	75,7	57,0	65,1
в том числе:								
1 ребенка	29,2	25,4	26,0	26,1	28,4	28,8	23,2	29,0
2 детей	24,6	27,3	27,1	31,4	27,6	29,5	24,0	25,5
3 детей и более	11,4	9,7	12,1	16,6	17,7	17,4	9,8	10,6
с одним взрослым членом домашнего хозяйства	6,5	9,0	9,7	10,5	10,8	14,5	11,1	11,9
Домашние хозяйства, проживающие в областях:								
Брестская	18,0	17,0	18,0	22,0	20,8	21,4	18,2	19,0
Витебская	17,7	18,1	13,9	19,6	19,5	18,6	16,8	16,5
Гомельская	20,5	21,2	26,7	17,7	18,1	18,8	19,3	20,6
Гродненская	8,6	8,5	10,4	9,4	8,2	8,8	9,7	9,1
г. Минск	6,2	5,0	4,1	1,7	3,2	3,2	5,6	5,5
Минская	12,2	14,3	12,0	15,6	15,0	15,3	15,8	15,4
Могилевская	16,8	15,9	14,9	14,0	15,2	13,9	14,6	13,9

### 9.3. Состав располагаемых ресурсов малообеспеченных домашних хозяйств

(по данным выборочного обследования домашних хозяйств по уровню жизни;  
в расчете на домашнее хозяйство)

	Тысяч рублей в месяц				В процентах к итогу			
	2005	2010	2011	2012	2005	2010	2011	2012
<b>Всего по республике</b>								
<b>Располагаемые ресурсы – всего</b>	<b>405,1</b>	<b>918,6</b>	<b>1 333,9</b>	<b>2 196,4</b>	<b>100</b>	<b>100</b>	<b>100</b>	<b>100</b>
в том числе:								
денежные средства	347,0	812,0	1 199,3	1 995,4	85,6	88,4	89,9	90,8
стоимость потребленных продуктов питания, произведенных в личном подсобном хозяйстве	45,6	80,8	114,8	161,8	11,3	8,8	8,6	7,4
стоимость полученных в натуральном выражении льгот и выплат	12,5	25,8	19,8	39,2	3,1	2,8	1,5	1,8
<b>Города и поселки городского типа</b>								
<b>Располагаемые ресурсы – всего</b>	<b>413,0</b>	<b>880,8</b>	<b>1 337,0</b>	<b>2 227,6</b>	<b>100</b>	<b>100</b>	<b>100</b>	<b>100</b>
в том числе:								
денежные средства	372,2	820,7	1 238,2	2 059,7	90,1	93,2	92,6	92,5
стоимость потребленных продуктов питания, произведенных в личном подсобном хозяйстве	27,4	37,9	80,9	128,7	6,6	4,3	6,1	5,8
стоимость полученных в натуральном выражении льгот и выплат	13,4	22,2	17,9	39,2	3,3	2,5	1,3	1,7
<b>Сельские населенные пункты</b>								
<b>Располагаемые ресурсы – всего</b>	<b>394,0</b>	<b>969,0</b>	<b>1 329,3</b>	<b>2 149,8</b>	<b>100</b>	<b>100</b>	<b>100</b>	<b>100</b>
в том числе:								
денежные средства	311,4	800,4	1 141,1	1 899,5	79,0	82,6	85,8	88,4
стоимость потребленных продуктов питания, произведенных в личном подсобном хозяйстве	71,3	138,0	165,6	211,3	18,1	14,2	12,5	9,8
стоимость полученных в натуральном выражении льгот и выплат	11,3	30,6	22,6	39,0	2,9	3,2	1,7	1,8

### 9.4. Состав денежных расходов малообеспеченных домашних хозяйств

(по данным выборочного обследования домашних хозяйств по уровню жизни;  
в расчете на домашнее хозяйство; тысяч рублей в месяц)

	Тысяч рублей в месяц				В процентах к итогу			
	2005	2010	2011	2012	2005	2010	2011	2012
<b>Всего по республике</b>								
<b>Денежные расходы – всего</b>	<b>355,5</b>	<b>812,0</b>	<b>1 199,4</b>	<b>1 995,4</b>	<b>100</b>	<b>100</b>	<b>100</b>	<b>100</b>
в том числе:								
потребительские расходы	320,6	714,2	993,6	1 720,9	90,2	88,0	82,8	86,2
расходы на личное подсобное хозяйство	9,1	12,8	27,6	57,4	2,5	1,6	2,3	2,9
вклады и сбережения	9,2	41,4	28,8	55,5	2,6	5,1	2,4	2,8
расходы на строительство и покупку недвижимости	0,4	8,8	83,4	30,4	0,1	1,1	7,0	1,5
налоги, взносы и другие платежи <sup>1)</sup>	7,6	18,0	40,2	75,7	2,2	2,2	3,4	3,8
прочие расходы	8,6	16,8	25,8	55,5	2,4	2,0	2,1	2,8
<b>Города и поселки городского типа</b>								
<b>Денежные расходы – всего</b>	<b>379,7</b>	<b>820,7</b>	<b>1 238,2</b>	<b>2 059,7</b>	<b>100</b>	<b>100</b>	<b>100</b>	<b>100</b>
в том числе:								
потребительские расходы	353,8	734,7	1 054,2	1 822,5	93,2	89,5	85,1	88,5
расходы на личное подсобное хозяйство	3,1	4,9	11,3	29,5	0,8	0,6	0,9	1,4
вклады и сбережения	8,2	36,9	30,2	58,0	2,1	4,5	2,4	2,8
расходы на строительство и покупку недвижимости	0,6	10,6	90,3	36,1	0,2	1,3	7,3	1,8
налоги, взносы и другие платежи <sup>1)</sup>	6,4	16,3	31,8	68,9	1,7	2,0	2,6	3,3
прочие расходы	7,6	17,3	20,4	44,7	2,0	2,1	1,7	2,2

Продолжение

	Тысяч рублей в месяц				В процентах к итогу			
	2005	2010	2011	2012	2005	2010	2011	2012
<b>Денежные расходы – всего</b>	<b>321,4</b>	<b>800,4</b>	<b>1 141,1</b>	<b>1 899,5</b>	<b>100</b>	<b>100</b>	<b>100</b>	<b>100</b>
в том числе:								
потребительские расходы	273,8	686,9	902,8	1 569,4	85,2	85,8	79,1	82,6
расходы на личное подсобное хозяйство	17,4	23,5	52,0	99,0	5,4	3,0	4,6	5,2
вклады и сбережения	10,7	47,4	26,7	51,7	3,3	5,9	2,3	2,7
расходы на строительство и покупку недвижимости	0,1	6,4	73,1	22,0	0,1	0,8	6,4	1,2
налоги, взносы и другие платежи <sup>1)</sup>	9,4	20,2	52,7	85,8	2,9	2,5	4,6	4,5
прочие расходы	10,0	16,0	33,8	71,6	3,1	2,0	3,0	3,8

<sup>1)</sup> Без учета налогов на заработную плату.

## 9.5. Структура потребительских расходов малообеспеченных домашних хозяйств

(по данным выборочного обследования домашних хозяйств по уровню жизни; в процентах к итогу)

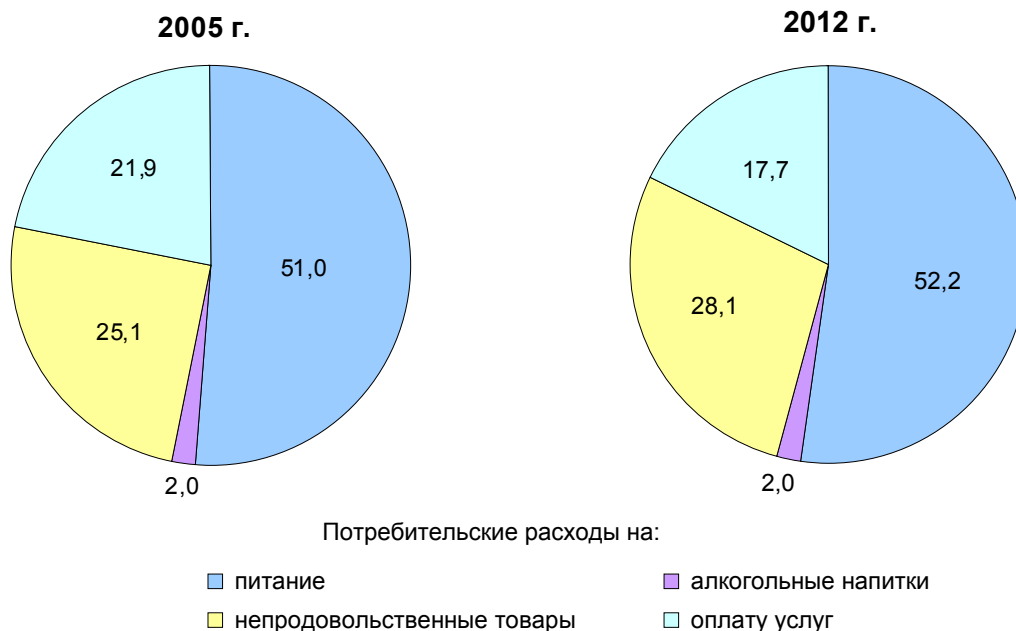

## 9.6. Потребительские расходы малообеспеченных домашних хозяйств

(по данным выборочного обследования домашних хозяйств по уровню жизни;  
в процентах к итогу)

	2005	2006	2007	2008	2009	2010	2011	2012
<b>Потребительские расходы – всего</b>	<b>100</b>	<b>100</b>	<b>100</b>	<b>100</b>	<b>100</b>	<b>100</b>	<b>100</b>	<b>100</b>
в том числе:								
расходы на покупку продуктов питания	50,0	48,2	48,3	49,9	46,7	46,8	49,3	51,3
из них на покупку:								
хлеба и хлебобулочных изделий	13,4	12,8	12,7	13,2	11,8	11,1	10,2	10,3
молока и молочных продуктов	7,7	7,0	7,1	7,4	7,2	8,0	8,5	9,9
мяса и мясных продуктов	13,5	13,4	13,5	13,6	13,3	13,1	14,2	15,1
рыбы и рыбобулочных изделий	2,9	2,7	2,7	2,3	2,2	2,0	2,0	2,3
картофеля	0,5	0,7	0,5	0,7	0,5	0,9	0,5	0,4
овощей и бахчевых	2,0	1,8	1,9	2,0	1,8	1,7	1,8	1,8
фруктов и ягод	1,6	1,7	1,8	1,7	1,9	1,7	2,0	2,4
прочих продуктов питания	8,4	8,1	8,1	9,0	8,0	8,3	10,1	9,1
расходы на питание вне дома	1,0	1,0	1,0	1,0	1,3	1,1	1,0	0,8
расходы на:								
алкогольные напитки	2,0	2,1	2,0	2,1	2,3	1,8	1,8	2,0
табачные изделия	2,7	2,4	2,8	3,0	3,3	2,6	2,8	2,6
одежду, обувь, ткани	9,1	9,2	8,7	8,9	9,9	9,8	10,4	10,0
мебель, предметы бытового назначения	3,1	3,6	4,6	4,0	3,9	4,5	3,5	3,8
здравоохранение	2,2	2,1	2,2	2,1	1,7	1,6	2,4	2,3
жилищно-коммунальные услуги	12,9	12,1	11,6	10,6	11,0	10,9	8,8	7,4
услуги общественного транспорта	3,1	3,1	3,1	2,9	2,5	2,2	2,0	2,0
услуги связи	3,0	3,8	4,7	4,9	5,0	5,7	5,1	5,2
услуги образования	1,2	1,4	1,9	1,6	1,7	1,5	1,2	1,5
культуру, отдых и спорт	2,7	3,1	2,7	2,3	3,1	3,2	2,7	2,8
личные услуги, предметы личного пользования	2,0	1,8	1,8	1,8	2,6	2,9	3,4	3,1
прочие товары и услуги	5,0	6,1	4,6	4,9	5,0	5,4	5,6	5,2

### 9.7. Потребление продуктов питания в малообеспеченных домашних хозяйствах<sup>1)</sup>

(по данным выборочного обследования домашних хозяйств по уровню жизни;  
в расчете на члена домашнего хозяйства; килограммов в год)

	2005	2006	2007	2008	2009	2010	2011	2012
<b>Всего по республике</b>								
Хлеб и хлебобулочные продукты	92	94	89	85	74	74	71	72
Молоко и молочные продукты	187	180	177	164	150	175	178	171
Мясо и мясные продукты	32	33	35	35	34	36	39	41
Рыба и рыбопродукты	10	10	10	8	8	8	7	8
Масло растительное, маргарин и другие жиры	9	9	8	8	7	7	7	7
Яйца, штук	124	130	128	125	125	126	130	119
Картофель	77	73	78	70	64	57	58	59
Овощи и бахчевые	54	57	58	52	55	46	56	49
Фрукты и ягоды	19	24	19	17	25	22	21	25
Сахар и кондитерские изделия	19	19	17	19	17	17	17	17
<b>Города и поселки городского типа</b>								
Хлеб и хлебобулочные продукты	83	83	77	74	66	68	64	64
Молоко и молочные продукты	185	179	183	172	166	185	183	180
Мясо и мясные продукты	33	34	39	36	36	36	42	41
Рыба и рыбопродукты	10	10	9	8	8	7	8	8
Масло растительное, маргарин и другие жиры	9	8	8	7	7	6	7	7
Яйца, штук	125	133	128	126	125	123	122	121
Картофель	52	52	48	51	43	40	46	51
Овощи и бахчевые	48	47	47	43	48	35	52	45
Фрукты и ягоды	21	24	21	20	27	22	23	27
Сахар и кондитерские изделия	17	18	17	18	17	15	16	17
<b>Сельские населенные пункты</b>								
Хлеб и хлебобулочные продукты	104	107	101	97	83	81	80	84
Молоко и молочные продукты	191	182	170	156	131	163	171	159
Мясо и мясные продукты	31	33	31	33	31	36	36	40
Рыба и рыбопродукты	11	12	10	8	8	9	7	9
Масло растительное, маргарин и другие жиры	10	9	9	8	7	7	7	7
Яйца, штук	121	126	127	124	124	129	141	117
Картофель	111	99	108	88	89	77	74	71
Овощи и бахчевые	63	69	70	60	64	59	62	56
Фрукты и ягоды	16	23	17	14	21	22	18	21
Сахар и кондитерские изделия	20	21	18	19	18	19	19	19

<sup>1)</sup> Здесь и далее в разделе – без учета объема потребленных продуктов питания вне дома (в столовых, кафе, ресторанах и т.д.)

### 9.8. Доля потребления продуктов питания, произведенных в личном подсобном хозяйстве, в общем объеме потребления малообеспеченных домашних хозяйств

(по данным выборочного обследования домашних хозяйств по уровню жизни;  
в процентах)

	2005	2006	2007	2008	2009	2010	2011	2012
<b>Всего по республике</b>								
Молоко и молочные продукты	23,7	21,5	19,6	16,4	14,3	12,4	9,8	6,5
Мясо и мясные продукты	20,7	19,7	20,4	18,0	17,8	16,6	16,6	16,3
Яйца	39,0	35,5	38,5	31,6	34,5	30,7	36,1	30,0
Картофель	85,5	81,7	86,5	80,1	85,9	72,0	77,3	73,8
Овощи и бахчевые	68,3	71,3	72,4	68,7	72,0	68,7	68,7	61,7
Фрукты и ягоды	48,7	50,9	36,0	40,5	48,6	46,3	39,9	32,4
<b>Города и поселки городского типа</b>								
Молоко и молочные продукты	6,8	8,1	6,3	2,9	2,1	1,5	2,5	1,9
Мясо и мясные продукты	7,7	8,4	7,5	5,1	9,3	6,2	8,6	10,2
Яйца	18,2	21,0	9,9	12,2	16,9	8,6	14,7	16,6
Картофель	66,0	62,2	63,9	52,2	67,4	40,8	59,9	54,5
Овощи и бахчевые	54,6	57,8	53,5	47,5	59,4	49,6	57,7	49,4
Фрукты и ягоды	38,4	38,4	22,1	30,1	37,3	35,5	30,6	27,5
<b>Сельские населенные пункты</b>								
Молоко и молочные продукты	46,6	38,3	33,9	30,8	33,1	27,5	20,5	14,2
Мясо и мясные продукты	40,2	34,2	37,0	31,4	29,9	29,3	29,5	25,5
Яйца	68,9	54,9	67,4	50,7	56,0	55,9	61,6	50,7
Картофель	98,3	94,6	96,6	95,6	96,8	91,3	92,2	94,5
Овощи и бахчевые	82,9	82,8	85,2	83,5	83,5	82,2	81,3	76,4
Фрукты и ягоды	66,9	67,5	53,9	55,5	66,4	59,7	56,3	42,1

### 9.9. Калорийность и состав пищевых веществ в потребленных продуктах питания в малообеспеченных домашних хозяйствах

(по данным выборочного обследования домашних хозяйств по уровню жизни;  
в среднем за сутки на члена домашнего хозяйства)

	2005	2006	2007	2008	2009	2010	2011	2012
Калорийность продуктов питания, ккал	2 035	2 045	1 997	1 890	1 751	1 775	1 799	1 806
в том числе продуктов животного происхождения	583	577	587	546	527	557	592	593
Белки, граммов	58,1	58,9	58,0	54,8	50,9	52,8	53,8	54,5
в том числе в продуктах животного происхождения	26,0	26,5	26,6	25,8	24,3	27,1	28,5	29,0
Жиры, граммов	77,5	76,6	77,5	71,7	68,8	72,8	76,0	76,1
в том числе в продуктах животного происхождения	48,2	47,7	49,1	45,6	44,3	45,9	48,9	49,1
Углеводы, граммов	274,8	278,5	266,0	256,2	232,2	227,2	225,2	226,2

### 9.10. Наличие предметов длительного пользования в малообеспеченных домашних хозяйствах

(по данным выборочного обследования домашних хозяйств по уровню жизни;  
на 100 домашних хозяйств; штук)

	2005	2006	2007	2008	2009	2010	2011	2012
Телевизоры цветного изображения	94	102	108	112	129	122	127	130
Персональные компьютеры	3	5	9	10	17	25	35	44
Видео-, DVD-магнитофоны, видеокамеры	25	33	44	54	70	72	58	57
Холодильники, морозильники	94	98	100	102	111	112	112	116
Стиральные машины-автомат	9	15	17	22	38	43	46	5
Микроволновые печи	6	12	14	20	31	31	36	43



### 9.11. Распределение малообеспеченных домашних хозяйств по числу комнат и размеру общей площади жилья<sup>1)</sup>

(по данным выборочного обследования домашних хозяйств по уровню жизни;  
в процентах к итогу)

	2005	2006	2007	2008	2009	2010	2011	2012
<b>Все малообеспеченные домашние хозяйства</b>	<b>100</b>	<b>100</b>	<b>100</b>	<b>100</b>	<b>100</b>	<b>100</b>	<b>100</b>	<b>100</b>
в том числе занимающие:								
1 комнату	20,8	21,2	20,9	13,6	18,4	16,0	20,4	15,6
2 комнаты	40,9	37,1	38,5	44,2	34,7	34,0	37,6	34,4
3 комнаты	28,5	30,2	28,5	32,8	35,4	37,4	30,9	40,0
4 комнаты и более	9,8	11,5	12,1	9,4	11,5	12,6	11,1	10,0
Удельный вес малообеспеченных домашних хозяйств с размером общей площади жилья в расчете на человека м <sup>2</sup> :								
до 12,0	33,0	59,5	30,6	33,8	33,4	26,4	19,7	19,9
12,0 – 14,9	14,4	16,7	19,4	18,4	19,7	21,3	15,7	16,2
15,0 – 16,9	10,4	6,2	12,5	10,0	12,2	10,9	9,4	12,5
17,0 – 19,9	8,9	3,9	7,5	12,1	12,7	9,6	10,7	12,7
20,0 – 29,9	19,6	7,8	17,3	14,6	14,3	20,9	22,1	18,2
30,0 – 39,9	7,0	3,5	6,8	4,8	4,2	5,5	9,0	9,8
40 и более	6,7	2,4	5,9	6,3	3,5	5,4	13,4	10,7

<sup>1)</sup> Без учета снимающих жилье помещений у граждан.

### 9.12. Распределение малообеспеченных домашних хозяйств по типам занимаемого жилья

(по данным выборочного обследования домашних хозяйств по уровню жизни; в процентах к итогу)

	2005	2006	2007	2008	2009	2010	2011	2012
<b>Все малообеспеченные домашние хозяйства</b>	<b>100</b>	<b>100</b>	<b>100</b>	<b>100</b>	<b>100</b>	<b>100</b>	<b>100</b>	<b>100</b>
в том числе:								
проживают в:								
квартире	53,5	46,8	36,8	38,8	46,4	52,9	51,0	49,2
одноквартирном жилом доме, части одноквартирного жилого дома	36,4	41,7	51,6	47,8	45,0	39,5	40,4	45,4
общежитии	7,8	7,2	8,5	8,8	7,5	6,1	6,1	4,5
снимают жилое помещение у граждан	2,3	4,3	3,1	4,6	1,1	1,5	2,5	0,9

### 9.13. Благоустройство занимаемого жилья малообеспеченных домашних хозяйств в 2012 году<sup>1)</sup>

(по данным выборочного обследования домашних хозяйств по уровню жизни; в процентах от общего числа малообеспеченных домашних хозяйств)

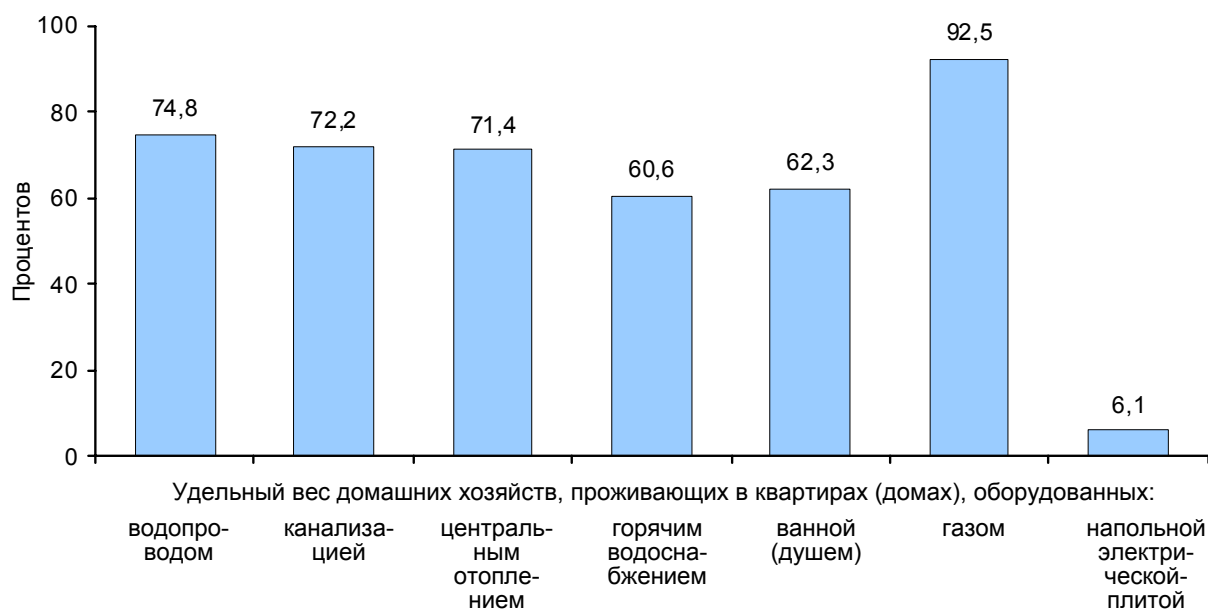

<sup>1)</sup> Без учета снимающих жилое помещение у граждан.

## 10. СУБЪЕКТИВНОЕ ОТНОШЕНИЕ НАСЕЛЕНИЯ К РАЗЛИЧНЫМ АСПЕКТАМ ЖИЗНИ

Раздел содержит данные, характеризующие субъективное отношение членов домашних хозяйств к различным аспектам жизни. Приводятся показатели удовлетворенности населения жизнью, материальным положением, жилищными условиями, состоянием здоровья.

Раздел подготовлен по данным выборочного обследования домашних хозяйств по уровню жизни и Многоиндикаторного кластерного обследования по оценке положения детей и женщин в Республике Беларусь.

**Выборочное обследование домашних хозяйств по уровню жизни** – несплошное государственное статистическое наблюдение за изменением уровня, качества и условий жизни населения. Обследование проводится во всех областях Республики Беларусь и в г. Минске и строится на принципах добровольного участия в нем домашних хозяйств.

**Многоиндикаторное кластерное обследование по оценке положения детей и женщин (МИКС4)** проведено Национальным статистическим комитетом Республики Беларусь в 2012 году в рамках международной программы обследований домашних хозяйств, разработанной Детским Фондом ООН (ЮНИСЕФ).

Данное обследование было проведено по выборочному методу во всех областях республики и в г. Минске и строилось на принципах добровольного участия в нем домашних хозяйств.

Цель проведения МИКС4 в Республике Беларусь – получение статистической информации в области охраны здоровья матери и ребенка, развития детей и их воспитания, а также показателей, характеризующих отношение женщин и мужчин к домашнему насилию, сексуальное поведение молодежи, удовлетворенность молодыми людьми своей жизнью в целом и ее отдельными аспектами.

**Удовлетворенность жизнью в целом** в МИКС4 определяется как полная или частичная удовлетворенность респондентов такими аспектами своей жизни как семейная жизнь; дружеские отношения; учеба (для тех, кто учится) или работа (для тех, кто работает); состояние здоровья; внешний вид (то, как они выглядят); место проживания (благоустройство и качество жилья); отношение со стороны окружающих.

### 10.1. Субъективное мнение домашних хозяйств об уровне их материального положения в 2012 году

(по данным выборочного обследования домашних хозяйств по уровню жизни; в процентах к итогу)

	Всего	В том числе оценили уровень материального положения как				
		низкий	несколько ниже среднего	средний	несколько выше среднего	высокий
<b>Все домашние хозяйства</b>	<b>100</b>	<b>5,9</b>	<b>25,1</b>	<b>61,1</b>	<b>5,1</b>	<b>2,8</b>
в том числе проживающие в:						
городах и поселках городского типа	100	5,3	25,7	60,8	5,4	2,8
сельских населенных пунктах	100	7,4	23,4	61,8	4,5	2,9
Домашние хозяйства, состоящие из одного человека	100	7,2	29,2	56,5	4,5	2,6
из них старше трудоспособного возраста	100	6,2	26,7	61,4	3,7	2,0
Домашние хозяйства без детей	100	4,9	22,2	64,5	5,5	2,9
из них семьи пенсионеров	100	2,1	16,2	72,8	5,0	3,9
Домашние хозяйства, имеющие детей в возрасте до 18 лет	100	6,0	24,9	61,0	5,3	2,8
в том числе:						
1 ребенка	100	5,4	24,9	61,9	5,1	2,7
2 детей	100	6,5	24,8	59,5	6,0	3,2
3 детей и более	100	11,2	24,8	58,0	4,3	1,7
Малообеспеченные домашние хозяйства	100	26,9	30,4	40,7	2,0	—

### 10.2. Субъективное мнение домашних хозяйств об уровне их материального положения в 2012 году по областям и г.Минску

(по данным выборочного обследования домашних хозяйств по уровню жизни; в процентах к итогу)

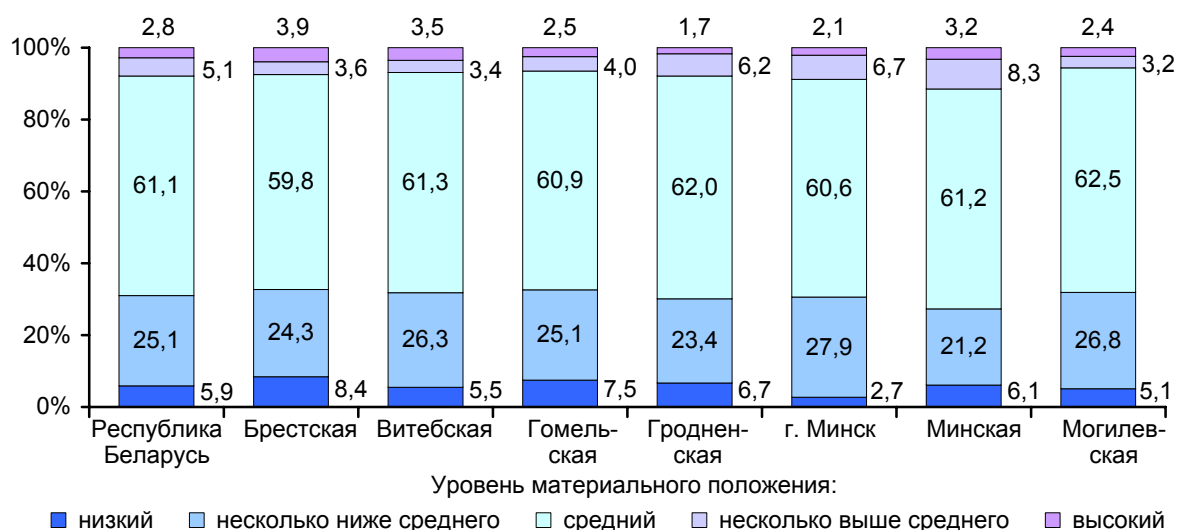

### 10.3. Субъективное мнение домашних хозяйств об изменении их материального положения в 2012 году по сравнению с 2011 годом

(по данным выборочного обследования домашних хозяйств по уровню жизни;  
в процентах к итогу)

	Всего	В том числе считают, что их материальное положение		
		ухудшилось	не изменилось	улучшилось
<b>Все домашние хозяйства</b>	<b>100</b>	<b>23,6</b>	<b>50,7</b>	<b>25,7</b>
в том числе проживающие в:				
городах и поселках городского типа	100	24,3	50,1	25,6
сельских населенных пунктах	100	21,9	52,3	25,8
Домашние хозяйства, состоящие из одного человека	100	22,3	54,3	23,4
из них старше трудоспособного возраста	100	20,9	54,3	24,8
Домашние хозяйства без детей	100	23,4	50,8	25,8
из них семьи пенсионеров	100	21,5	55,0	23,5
Домашние хозяйства, имеющие детей в возрасте до 18 лет	100	25,2	47,5	27,3
в том числе:				
1 ребенка	100	25,0	48,0	27,0
2 детей	100	25,8	47,7	26,5
3 детей и более	100	25,3	40,0	34,7
Малообеспеченные домашние хозяйства	100	27,8	52,4	19,8

### 10.4. Субъективное мнение домашних хозяйств об изменении их материального положения в 2012 году по сравнению с 2011 годом по областям и г. Минску

(по данным выборочного обследования домашних хозяйств по уровню жизни;  
в процентах к итогу)

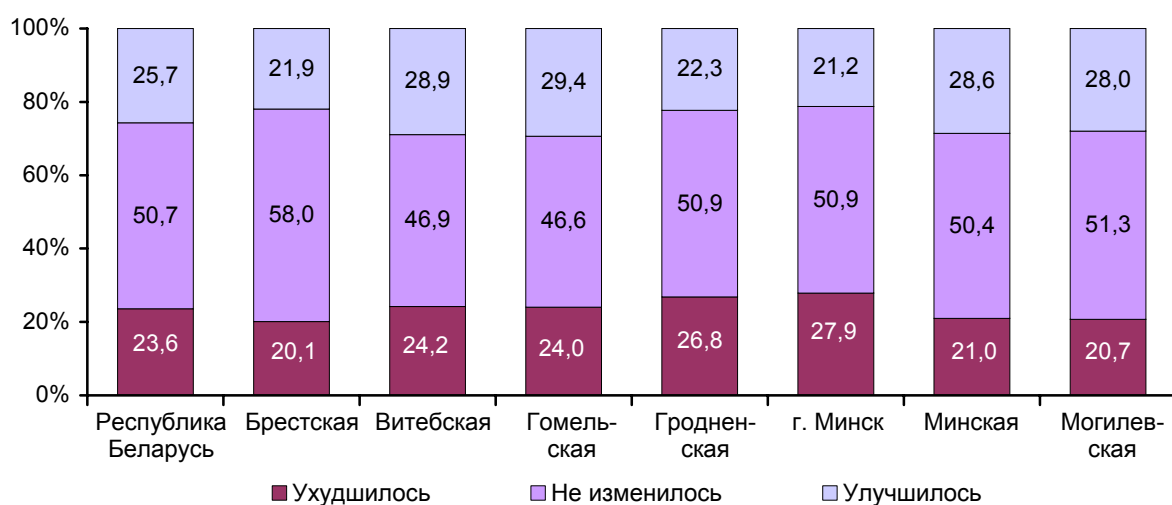

### 10.5. Распределение домашних хозяйств по причинам улучшения их материального положения в 2012 году по сравнению с 2011 годом

(по данным выборочного обследования домашних хозяйств по уровню жизни; в процентах к итогу)

	Все домашние хозяйства, указавшие на улучшение своего материального положения	В том числе по причине			
		увеличение доходов от трудовой деятельности	смена работы, трудоустройство	увеличение пенсий, пособий	прочее
<b>Все домашние хозяйства</b>	<b>100</b>	<b>44,4</b>	<b>20,5</b>	<b>30,3</b>	<b>4,8</b>
в том числе проживающие в:					
городах и поселках городского типа	100	48,1	21,5	25,3	5,1
сельских населенных пунктах	100	34,6	17,9	43,4	4,1
Домашние хозяйства, состоящие из одного человека	100	24,7	9,6	63,6	2,1
из них старше трудоспособного возраста	100	7,3	5,3	85,7	1,7
Домашние хозяйства без детей	100	45,2	20,1	29,8	4,9
из них семьи пенсионеров	100	12,4	9,7	73,2	4,7
Домашние хозяйства, имеющие детей в возрасте до 18 лет	100	58,2	29,1	6,0	6,7
в том числе:					
1 ребенка	100	59,3	27,9	5,8	7,0
2 детей	100	56,3	31,0	6,4	6,3
3 детей и более	100	56,5	31,0	6,3	6,2
Малообеспеченные домашние хозяйства	100	38,8	36,1	19,8	5,3
Домашние хозяйства, проживающие в областях:					
Брестская	100	49,6	18,0	27,5	4,9
Витебская	100	41,2	26,8	27,1	4,9
Гомельская	100	43,1	14,3	39,9	2,7
Гродненская	100	48,7	11,0	35,2	5,1
г. Минск	100	53,8	21,4	17,6	7,2
Минская	100	41,8	25,9	28,0	4,3
Могилевская	100	33,4	23,1	38,5	5,0

### 10.6. Распределение домашних хозяйств по причинам ухудшения их материального положения в 2012 году по сравнению с 2011 годом

(по данным выборочного обследования домашних хозяйств по уровню жизни; в процентах к итогу)

	Все домашние хозяйства, указавшие на ухудшение своего материального положения	В том числе по причине				
		значительный рост цен при прежних доходах	потеря работы, смена работы	снижение оплаты труда	выход на пенсию	прочее
<b>Все домашние хозяйства</b>	<b>100</b>	<b>58,3</b>	<b>6,7</b>	<b>9,0</b>	<b>7,1</b>	<b>18,9</b>
в том числе проживающие в:						
городах и поселках городского типа	100	56,1	7,1	10,5	8,3	18,0
сельских населенных пунктах	100	64,8	5,7	4,4	3,4	21,7
Домашние хозяйства, состоящие из одного человека	100	56,7	6,1	7,2	10,0	20,0
из них старше трудоспособного возраста	100	52,9	3,3	4,0	15,5	24,3
Домашние хозяйства без детей	100	58,8	8,0	7,8	10,7	14,7
из них семьи пенсионеров	100	61,7	7,3	1,5	14,5	15,0
Домашние хозяйства, имеющие детей в возрасте до 18 лет	100	59,0	5,7	11,6	0,7	23,0
в том числе:						
1 ребенка	100	60,2	6,0	11,3	0,8	21,7
2 детей	100	55,6	4,7	11,4	0,7	27,6
3 детей и более	100	64,2	6,9	15,0	–	13,9
Малообеспеченные домашние хозяйства	100	40,8	9,4	18,9	6,3	24,6
Домашние хозяйства, проживающие в областях:						
Брестская	100	56,5	9,2	6,6	10,2	17,5
Витебская	100	70,0	4,4	9,7	6,8	9,1
Гомельская	100	60,5	3,7	5,3	9,8	20,7
Гродненская	100	58,5	5,4	12,3	5,1	18,7
г. Минск	100	49,8	9,5	10,6	8,6	21,5
Минская	100	62,2	4,0	7,2	2,2	24,4
Могилевская	100	54,3	10,8	10,4	4,9	19,6

### 10.7. Субъективное мнение домашних хозяйств о перспективах изменения их материального положения через год

(по данным выборочного обследования домашних хозяйств по уровню жизни; 2012 год; в процентах к итогу)

	Всего	В том числе считают, что их материальное положение		
		ухудшится	не изменится	улучшится
<b>Все домашние хозяйства</b>	<b>100</b>	<b>10,6</b>	<b>54,6</b>	<b>34,8</b>
в том числе проживающие в:				
городах и поселках городского типа	100	10,7	53,8	35,5
сельских населенных пунктах	100	10,2	56,8	33,0
Домашние хозяйства, состоящие из одного человека	100	10,8	60,5	28,7
из них старше трудоспособного возраста	100	11,0	63,9	25,1
Домашние хозяйства без детей	100	11,2	54,3	34,5
из них семьи пенсионеров	100	12,5	59,0	28,5
Домашние хозяйства, имеющие детей в возрасте до 18 лет	100	9,6	49,8	40,6
в том числе:				
1 ребенка	100	10,5	49,7	39,8
2 детей	100	8,0	51,6	40,4
3 детей и более	100	7,0	41,9	51,1
Малообеспеченные домашние хозяйства	100	11,2	54,5	34,3

### 10.8. Субъективное мнение домашних хозяйств о перспективах изменения их материального положения через год по областям и г. Минску

(по данным выборочного обследования домашних хозяйств по уровню жизни; 2012 год; в процентах к итогу)

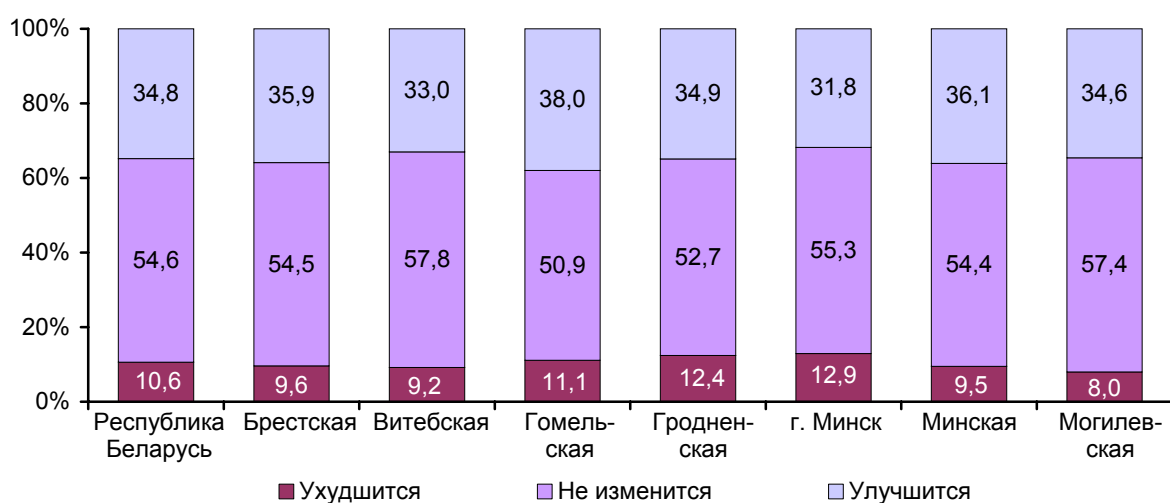



### 10.9. Распределение домашних хозяйств по способам решения материальных проблем

(по данным выборочного обследования домашних хозяйств по уровню жизни;  
2012 год; в процентах к итогу)

	Всего	В том числе по способам решения материальных проблем					
		снижают расходы	пытаются повысить доход	ничего не предпринимают	рассчитывают на помощь родственников	рассчитывают на помощь государства	другое
<b>Все домашние хозяйства</b>	<b>100</b>	<b>53,6</b>	<b>24,1</b>	<b>13,2</b>	<b>4,6</b>	<b>4,3</b>	<b>0,2</b>
в том числе проживающие в:							
городах и поселках городского типа	100	56,8	22,7	11,7	5,1	3,5	0,2
сельских населенных пунктах	100	45,4	27,8	17,2	3,2	6,4	0,0
Домашние хозяйства, состоящие из одного человека	100	52,3	14,3	19,4	5,6	8,2	0,2
из них старше трудоспособного возраста	100	53,2	9,6	21,6	5,0	10,4	0,2
Домашние хозяйства без детей	100	57,0	23,8	13,1	2,4	3,5	0,2
из них семьи пенсионеров	100	13,1	58,3	19,4	1,3	7,3	0,6
Домашние хозяйства, имеющие детей в возрасте до 18 лет	100	50,7	33,0	7,9	6,4	1,9	0,1
в том числе:							
1 ребенка	100	51,7	31,4	8,7	6,5	1,7	0,0
2 детей	100	50,9	34,9	6,2	6,0	1,9	0,1
3 детей и более	100	39,0	41,9	8,1	6,0	3,9	1,1
Малообеспеченные домашние хозяйства	100	49,5	29,3	8,6	6,2	6,4	0,0
Домашние хозяйства, проживающие в областях:							
Брестская	100	61,3	22,6	7,8	4,1	4,2	0,0
Витебская	100	45,1	31,1	15,1	3,3	5,2	0,2
Гомельская	100	60,0	17,9	13,9	3,1	5,1	0,0
Гродненская	100	51,2	20,6	19,8	4,4	3,7	0,3
г. Минск	100	50,3	25,0	13,6	7,8	3,2	0,1
Минская	100	53,8	24,6	12,3	4,9	4,3	0,1
Могилевская	100	53,1	27,9	10,8	3,3	4,4	0,5

### 10.10. Способы повышения дохода, используемые домашними хозяйствами

(по данным выборочного обследования домашних хозяйств по уровню жизни;  
2012 год; в процентах к общему числу домашних хозяйств,  
решающих материальные проблемы путем повышения дохода)

	Удельный вес домашних хозяйств, пытающихся повысить доход путем				
	работы по совместительству	смены места работы	осуществления предпринимательской деятельности	требования повысить зарплату	работы в личном подсобном хозяйстве с целью продажи сельскохозяйственной продукции
<b>Все домашние хозяйства</b>	<b>41,3</b>	<b>28,0</b>	<b>10,1</b>	<b>12,7</b>	<b>21,4</b>
в том числе проживающие в:					
городах и поселках городского типа	47,7	30,0	12,8	13,4	11,8
сельских населенных пунктах	27,6	23,7	4,4	11,3	42,0
Домашние хозяйства, состоящие из одного человека	46,2	21,2	6,2	7,0	20,1
из них старше трудоспособного возраста	49,6	9,4	4,1	2,0	37,6
Домашние хозяйства без детей	38,7	25,0	9,4	13,2	27,5
из них семьи пенсионеров	30,8	4,5	6,2	7,6	54,8
Домашние хозяйства, имеющие детей в возрасте до 18 лет	41,6	33,1	12,2	14,5	16,6
в том числе:					
1 ребенка	42,6	31,7	11,9	15,9	16,5
2 детей	43,2	34,8	13,1	12,1	14,6
3 детей и более	26,8	38,0	10,5	12,9	26,1
Малообеспеченные домашние хозяйства	28,4	39,0	8,5	16,0	22,5
Домашние хозяйства, проживающие в областях:					
Брестская	33,4	28,2	9,2	15,7	31,3
Витебская	45,2	25,5	12,0	13,1	23,3
Гомельская	34,6	28,8	9,1	11,9	23,8
Гродненская	32,0	25,6	7,5	11,3	37,1
г. Минск	44,0	31,2	11,7	18,1	5,0
Минская	46,5	26,8	13,2	11,3	19,0
Могилевская	46,6	28,7	5,5	4,7	22,0

### 10.11. Удельный вес домашних хозяйств, указавших на наличие сбережений в 2012 году

(по данным выборочного обследования домашних хозяйств по уровню жизни; в процентах)

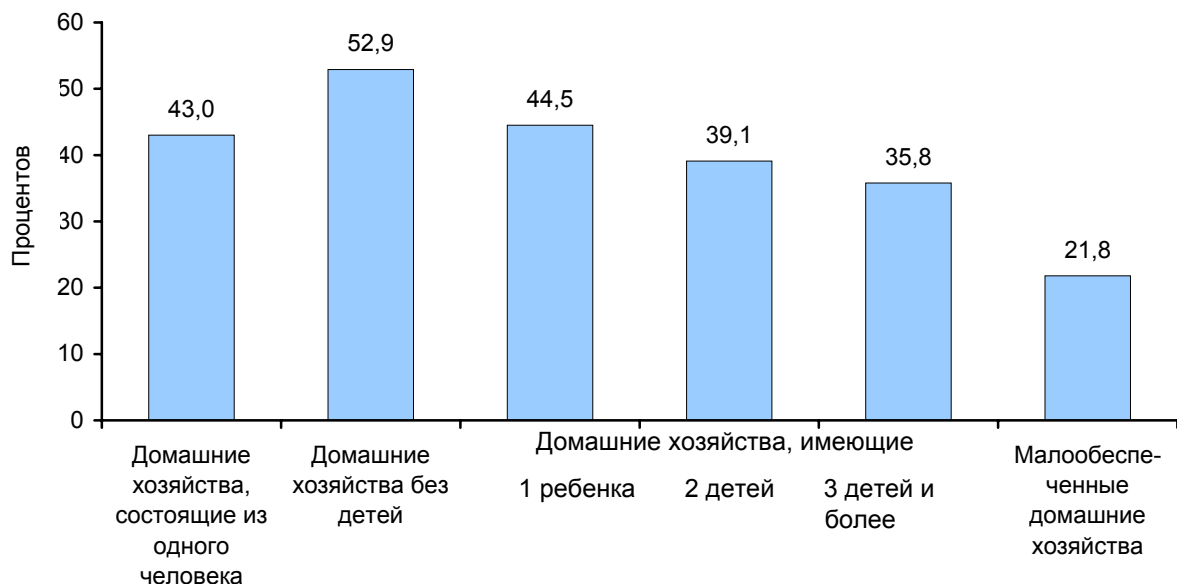

### 10.12. Удельный вес домашних хозяйств, указавших на наличие сбережений в 2012 году, по областям и г. Минску

(по данным выборочного обследования домашних хозяйств по уровню жизни; в процентах)

	Всего по республике	В том числе	
		города и поселки городского типа	сельские населенные пункты
<b>Все домашние хозяйства</b>	<b>46,7</b>	<b>49,8</b>	<b>38,7</b>
Домашние хозяйства, проживающие в областях:			
Брестская	56,4	59,0	51,8
Витебская	44,2	51,2	27,5
Гомельская	36,9	38,6	32,5
Гродненская	52,4	55,9	45,8
г. Минск	52,1	52,1	—
Минская	42,1	44,5	39,2
Могилевская	42,3	47,2	28,5

**10.13. Цели сбережений домашних хозяйств в 2012 году**(по данным выборочного обследования домашних хозяйств по уровню жизни;  
в процентах)

	Удельный вес домашних хозяйств, указавших на наличие сбережений на										
	бездоходный период	ремонт недвижимости	покупку недвижимости	оплату образования	покупку предметов длительного пользования	оплату лечения	оплату отпуска вне дома	покупку автомобиля	организацию дела	ритуальные услуги	другое
<b>Все домашние хозяйства</b>	<b>52,1</b>	<b>21,2</b>	<b>9,5</b>	<b>8,6</b>	<b>8,4</b>	<b>8,4</b>	<b>6,6</b>	<b>3,3</b>	<b>2,3</b>	<b>15,3</b>	<b>10,6</b>
в том числе проживающие в:											
городах и поселках городского типа	49,8	20,7	10,7	9,1	8,8	9,1	8,0	3,6	2,5	14,6	10,7
сельских населенных пунктах	59,7	22,9	5,4	6,7	7,2	6,0	1,8	2,5	1,5	17,4	10,1
Домашние хозяйства, состоящие из одного человека	57,7	15,9	3,4	1,7	6,1	11,5	5,6	1,7	1,1	25,6	9,0
из них старше трудоспособного возраста	60,2	14,8	2,2	1,1	3,2	13,6	2,9	0,3	0,3	32,7	7,9
Домашние хозяйства без детей	56,4	22,3	7,8	7,1	7,1	10,1	5,9	2,3	2,4	17,2	9,7
из них семьи пенсионеров	66,9	17,4	1,1	2,8	3,3	15,7	3,2	0,3	0,3	34,8	4,4
Домашние хозяйства, имеющие детей в возрасте до 18 лет	40,6	23,8	17,5	16,8	12,3	3,0	8,5	6,2	3,3	3,2	13,4
в том числе:											
1 ребенок	40,9	24,9	16,1	17,9	11,9	3,0	9,6	5,9	1,9	3,9	11,8
2 детей	41,3	21,1	19,8	14,6	12,9	3,6	6,7	6,6	5,7	2,2	15,9
3 детей и более	33,1	24,2	23,8	13,5	16,5	0,0	3,5	9,1	9,0	0,0	21,4
Малообеспеченные домашние хозяйства	43,9	15,0	6,7	12,7	4,0	0,0	0,0	4,6	5,0	17,2	17,0
Домашние хозяйства, проживающие в областях:											
Брестская	49,9	30,0	6,8	7,4	6,4	6,7	1,7	0,5	2,2	17,8	14,9
Витебская	47,7	19,0	9,1	8,0	14,6	11,5	8,8	7,9	1,8	10,1	10,7
Гомельская	50,4	17,1	6,5	7,4	7,9	9,0	6,1	1,9	2,3	21,2	7,1
Гродненская	60,9	15,1	7,9	10,1	8,5	9,9	4,0	3,6	2,8	17,9	10,4
г. Минск	54,5	18,6	14,3	8,2	7,3	10,1	10,0	3,6	3,3	11,5	8,0
Минская	47,9	25,1	12,4	10,4	6,1	4,8	6,3	3,4	2,0	12,7	11,0
Могилевская	52,8	21,9	6,7	9,2	10,2	6,2	9,7	2,9	0,9	17,9	12,0

### 10.14. Удовлетворенность домашних хозяйств жилищными условиями

(по данным выборочного обследования домашних хозяйств по уровню жизни;  
в процентах к итогу)

	Всего	В том числе по степени удовлетворенности жилищными условиями			
		полностью удовлетво- рены	скорее удовлетво- рены	скорее не удовлетво- рены	совершенно не удовлетво- рены
<b>2011 г.</b>					
<b>Все домашние хозяйства</b>	<b>100</b>	<b>35,6</b>	<b>30,9</b>	<b>23,1</b>	<b>10,4</b>
в том числе проживающие в:					
городах и поселках городского типа	100	37,2	27,8	22,9	12,1
сельских населенных пунктах	100	31,4	38,9	23,8	5,9
Домашние хозяйства, состоящие из одного человека	100	44,2	31,9	17,4	6,5
из них старше трудоспособного возраста	100	48,3	33,6	14,9	3,2
Домашние хозяйства без детей	100	38,6	33,1	20,8	7,5
из них семьи пенсионеров	100	52,4	31,8	13,0	2,8
Домашние хозяйства, имеющие детей в возрасте до 18 лет	100	24,3	27,3	31,1	17,3
в том числе:					
1 ребенка	100	23,8	26,4	32,3	17,5
2 детей	100	24,6	28,7	29,8	16,9
3 детей и более	100	29,0	30,4	23,0	17,6
Малообеспеченные домашние хозяйства	100	21,4	31,5	30,7	16,4
Домашние хозяйства, проживающие в областях:					
Брестская	100	37,1	31,0	22,1	9,8
Витебская	100	35,0	33,4	23,7	7,9
Гомельская	100	33,5	34,1	23,5	8,9
Гродненская	100	35,3	35,1	22,7	6,9
г. Минск	100	28,1	26,0	25,7	20,2
Минская	100	41,3	28,8	21,6	8,3
Могилевская	100	42,3	29,7	21,6	6,4

Продолжение

	Всего	В том числе по степени удовлетворенности жилищными условиями			
		полностью удовлетво- рены	скорее удовлетво- рены	скорее не удовлетво- рены	совершенно не удовлетво- рены
<b>2012 г.</b>					
<b>Все домашние хозяйства</b>	<b>100</b>	<b>39,5</b>	<b>31,1</b>	<b>22,0</b>	<b>7,4</b>
в том числе проживающие в:					
городах и поселках городского типа	100	40,1	29,0	21,8	9,1
сельских населенных пунктах	100	37,8	36,7	22,6	2,9
Домашние хозяйства, состоящие из одного человека	100	48,4	29,9	17,0	4,7
из них старше трудоспособного возраста	100	52,2	31,1	14,0	2,7
Домашние хозяйства без детей	100	43,3	33,0	18,7	5,0
из них семьи пенсионеров	100	53,7	30,7	14,2	1,4
Домашние хозяйства, имеющие детей в возрасте до 18 лет	100	27,0	29,9	30,4	12,7
в том числе:					
1 ребенка	100	27,7	30,5	29,6	12,2
2 детей	100	26,1	26,8	33,7	13,4
3 детей и более	100	23,9	38,9	22,4	14,8
Малообеспеченные домашние хозяйства	100	25,0	28,2	33,3	13,5
Домашние хозяйства, проживающие в областях:					
Брестская	100	42,8	27,3	22,9	7,0
Витебская	100	37,2	37,7	20,8	4,3
Гомельская	100	35,3	34,8	23,2	6,7
Гродненская	100	43,6	30,1	19,3	7,0
г. Минск	100	34,0	29,8	25,1	11,1
Минская	100	42,5	29,2	21,1	7,2
Могилевская	100	44,4	28,8	19,5	7,3

Продолжение

	Всего	В том числе по степени удовлетворенности жилищными условиями			
		полностью удовлетворены	скорее удовлетворены	скорее не удовлетворены	совершенно не удовлетворены
<b>2013 г.</b>					
<b>Все домашние хозяйства</b>	<b>100</b>	<b>37,0</b>	<b>34,8</b>	<b>19,3</b>	<b>8,9</b>
в том числе проживающие в:					
городах и поселках городского типа	100	38,0	33,3	18,5	10,2
сельских населенных пунктах	100	34,4	38,7	21,5	5,4
Домашние хозяйства, состоящие из одного человека	100	46,2	32,7	15,7	5,4
из них старше трудоспособного возраста	100	50,0	32,6	14,4	3,0
Домашние хозяйства без детей	100	39,4	37,4	16,8	6,4
из них семьи пенсионеров	100	48,3	36,2	13,2	2,3
Домашние хозяйства, имеющие детей в возрасте до 18 лет	100	26,1	33,5	25,5	14,9
в том числе:					
1 ребенка	100	26,8	34,6	25,8	12,8
2 детей	100	25,9	30,7	24,8	18,6
3 детей и более	100	18,2	35,1	26,2	20,5
Малообеспеченные домашние хозяйства	100	22,7	29,2	28,5	19,6
Домашние хозяйства, проживающие в областях:					
Брестская	100	38,3	30,6	20,7	10,4
Витебская	100	40,2	35,0	18,9	5,9
Гомельская	100	38,8	33,4	22,1	5,7
Гродненская	100	34,4	42,6	17,0	6,0
г. Минск	100	34,1	35,4	16,5	14,0
Минская	100	36,3	32,6	20,9	10,2
Могилевская	100	38,0	35,5	19,0	7,5

### 10.15. Распределение домашних хозяйств по причинам неудовлетворенности жилищными условиями

(по данным выборочного обследования домашних хозяйств по уровню жизни; в процентах к итогу)

	Все домашние хозяйства, неудовлетворенные жилищными условиями	В том числе по причинам неудовлетворенности					
		недостаточная площадь жилья	отсутствие отдельного жилья	отсутствие коммунальных удобств	неблагоприятные условия проживания	ветхость, аварийность жилья	другое
<b>2011 г.</b>							
<b>Все домашние хозяйства</b>	<b>100</b>	<b>38,1</b>	<b>28,6</b>	<b>18,2</b>	<b>6,7</b>	<b>6,0</b>	<b>2,4</b>
в том числе проживающие в:							
городах и поселках городского типа	100	46,2	34,6	7,1	4,7	4,9	2,5
сельских населенных пунктах	100	13,1	10,1	52,4	12,5	9,6	2,3
Домашние хозяйства, состоящие из одного человека	100	11,3	32,0	31,1	9,6	12,1	3,9
из них старше трудоспособного возраста	100	8,8	11,4	45,7	12,1	15,5	6,5
Домашние хозяйства без детей	100	42,1	20,0	23,3	7,4	4,9	2,3
из них семьи пенсионеров	100	27,2	5,1	48,8	13,6	4,3	1,0
Домашние хозяйства, имеющие детей в возрасте до 18 лет	100	47,1	33,3	8,8	4,9	4,1	1,8
в том числе:							
1 ребенка	100	44,8	34,8	8,8	5,4	4,4	1,8
2 детей	100	52,7	30,2	8,4	4,0	3,0	1,7
3 детей и более	100	47,6	27,5	12,7	2,1	7,3	2,8
Малообеспеченные домашние хозяйства	100	21,7	34,0	25,6	8,9	8,2	1,6
Домашние хозяйства, проживающие в областях:							
Брестская	100	36,3	18,9	27,5	8,2	7,7	1,4
Витебская	100	25,1	30,7	22,4	13,8	5,1	2,9
Гомельская	100	34,2	30,2	21,5	4,7	7,6	1,8
Гродненская	100	22,6	30,4	36,5	2,0	5,1	3,4
г. Минск	100	56,0	36,4	0,7	2,9	2,2	1,8
Минская	100	36,7	20,3	21,4	8,5	10,2	2,9
Могилевская	100	35,1	26,2	16,6	10,4	7,7	4,0



Продолжение

	Все домашние хозяйства, неудовлетворенные жилищными условиями	В том числе по причинам неудовлетворенности					
		недостаточная площадь жилья	отсутствие отдельного жилья	отсутствие коммунальных удобств	неблагоприятные условия проживания	ветхость, аварийность жилья	другое
<b>2012 г.</b>							
<b>Все домашние хозяйства</b>	<b>100</b>	<b>37,4</b>	<b>26,9</b>	<b>19,6</b>	<b>6,9</b>	<b>6,0</b>	<b>3,2</b>
в том числе проживающие в:							
городах и поселках городского типа	100	45,4	32,5	8,4	6,4	4,0	3,3
сельских населенных пунктах	100	12,1	9,2	54,8	8,7	12,4	2,8
Домашние хозяйства, состоящие из одного человека	100	15,8	25,4	34,0	10,8	10,5	3,5
из них старше трудоспособного возраста	100	11,3	7,5	49,6	13,5	15,4	2,7
Домашние хозяйства без детей	100	37,6	18,7	24,7	8,4	6,4	4,2
из них семьи пенсионеров	100	20,2	5,4	54,3	8,4	7,8	3,9
Домашние хозяйства, имеющие детей в возрасте до 18 лет	100	46,8	33,0	9,8	4,3	3,7	2,4
в том числе:							
1 ребенка	100	47,8	34,5	7,5	4,1	3,6	2,5
2 детей	100	44,2	31,0	14,0	4,3	4,2	2,3
3 детей и более	100	51,7	26,4	12,6	6,9	2,4	0,0
Малообеспеченные домашние хозяйства	100	24,4	29,8	27,5	7,5	8,4	2,4
Домашние хозяйства, проживающие в областях:							
Брестская	100	31,0	21,1	32,1	6,8	6,3	2,7
Витебская	100	23,8	19,8	23,3	15,2	10,0	7,9
Гомельская	100	36,1	19,2	31,6	6,6	3,9	2,6
Гродненская	100	21,6	50,3	19,1	1,2	5,6	2,2
г. Минск	100	61,8	29,7	0,8	2,9	2,1	2,7
Минская	100	28,9	28,6	18,2	11,0	12,3	1,0
Могилевская	100	37,0	23,6	23,1	7,4	4,5	4,4

Продолжение

	Все домашние хозяйства, неудовлетворенные жилищными условиями	В том числе по причинам неудовлетворенности					
		недостаточная площадь жилья	отсутствие отдельного жилья	отсутствие коммунальных удобств	неблагоприятные условия проживания	ветхость, аварийность жилья	другое
<b>2013 г.</b>							
<b>Все домашние хозяйства</b>	<b>100</b>	<b>32,3</b>	<b>31,0</b>	<b>21,0</b>	<b>6,7</b>	<b>5,8</b>	<b>3,2</b>
в том числе проживающие в:							
городах и поселках городского типа	100	39,4	38,3	9,1	6,4	4,6	2,2
сельских населенных пунктах	100	12,7	10,5	54,1	7,6	8,9	6,2
Домашние хозяйства, состоящие из одного человека	100	12,2	26,4	37,4	12,7	8,1	3,2
из них старше трудоспособного возраста	100	10,1	7,5	51,5	14,4	11,5	5,0
Домашние хозяйства без детей	100	34,3	21,6	26,2	7,0	7,2	3,7
из них семьи пенсионеров	100	12,5	9,5	57,2	12,9	5,0	2,9
Домашние хозяйства, имеющие детей в возрасте до 18 лет	100	40,4	39,6	9,7	3,7	3,7	2,9
в том числе:							
1 ребенка	100	37,1	41,0	10,3	4,5	3,9	3,2
2 детей	100	44,7	39,2	7,9	2,3	3,1	2,8
3 детей и более	100	52,2	28,1	12,0	2,7	5,0	0,0
Малообеспеченные домашние хозяйства	100	30,9	29,8	17,2	5,3	13,3	3,5
Домашние хозяйства, проживающие в областях:							
Брестская	100	27,5	30,3	26,1	4,2	7,7	4,2
Витебская	100	27,2	29,0	17,3	10,4	5,9	10,2
Гомельская	100	32,8	18,4	33,7	6,4	6,4	2,3
Гродненская	100	24,6	35,9	28,9	5,0	4,0	1,6
г. Минск	100	51,2	39,9	1,0	6,0	1,4	0,5
Минская	100	19,9	33,7	27,1	7,4	9,0	2,9
Могилевская	100	35,4	26,9	20,2	8,5	6,5	2,5

### 10.16. Удельный вес домашних хозяйств, планирующих улучшить жилищные условия

(по данным выборочного обследования домашних хозяйств по уровню жизни; в процентах к общему числу домашних хозяйств, неудовлетворенных жилищными условиями)

	2011	2012	2013
<b>Все домашние хозяйства</b>	<b>50,5</b>	<b>45,9</b>	<b>42,4</b>
в том числе проживающие в:			
городах и поселках городского типа	54,8	50,5	46,7
сельских населенных пунктах	37,1	31,6	30,4
Домашние хозяйства, состоящие из одного человека	30,3	29,6	21,5
из них старше трудоспособного возраста	10,5	16,7	14,5
Домашние хозяйства без детей	42,4	39,5	36,4
из них семьи пенсионеров	18,0	23,4	17,9
Домашние хозяйства, имеющие детей в возрасте до 18 лет	65,2	57,5	56,4
в том числе:			
1 ребенка	64,5	57,1	54,2
2 детей	66,7	55,5	58,8
3 детей и более	67,0	76,0	66,5
Малообеспеченные домашние хозяйства	43,3	41,1	43,0
Домашние хозяйства, проживающие в областях:			
Брестская	47,3	49,9	46,5
Витебская	43,4	40,0	30,7
Гомельская	52,5	37,7	33,7
Гродненская	53,1	53,1	53,5
г. Минск	51,9	44,2	40,4
Минская	52,6	52,7	51,9
Могилевская	51,8	46,7	40,9

### 10.17. Распределение домашних хозяйств по способам улучшения жилищных условий

(по данным выборочного обследования домашних хозяйств по уровню жизни;  
в процентах к итогу)

	Все домашние хозяйства, планирующие улучшить жилищные условия	В том числе планируют				
		построить квартиру, дом	купить, обменять квартиру, дом	получить жилое помещение социального пользования	сделать капитальный ремонт, произвести реконструкцию	другое
<b>2011 г.</b>						
<b>Все домашние хозяйства</b>	<b>100</b>	<b>69,2</b>	<b>8,3</b>	<b>1,4</b>	<b>16,1</b>	<b>5,0</b>
в том числе проживающие в:						
городах и поселках городского типа	100	78,6	9,1	0,8	7,6	3,9
сельских населенных пунктах	100	26,4	4,6	4,0	54,5	10,5
Домашние хозяйства, состоящие из одного человека	100	51,9	11,7	1,9	30,7	3,8
из них старше трудоспособного возраста	100	2,9	21,2	0,0	75,9	0,0
Домашние хозяйства без детей	100	61,4	7,1	0,3	23,7	7,5
из них семьи пенсионеров	100	13,9	0,0	0,0	80,2	5,9
Домашние хозяйства, имеющие детей в возрасте до 18 лет	100	76,5	8,1	1,8	9,5	4,1
в том числе:						
1 ребенка	100	77,5	8,8	1,0	9,4	3,3
2 детей	100	75,1	7,6	1,4	9,8	6,1
3 детей и более	100	70,2	1,3	14,9	9,5	4,1
Малообеспеченные домашние хозяйства	100	61,2	10,0	8,3	11,2	9,3
Домашние хозяйства, проживающие в областях:						
Брестская	100	58,6	9,4	2,1	26,5	3,4
Витебская	100	65,9	10,7	1,7	11,9	9,8
Гомельская	100	58,3	12,5	1,4	17,8	10,0
Гродненская	100	64,5	5,2	4,1	24,7	1,5
г. Минск	100	87,1	7,4	—	2,5	3,0
Минская	100	61,8	4,5	1,0	28,6	4,1
Могилевская	100	72,8	8,7	1,2	13,0	4,3

Продолжение

	Все домашние хозяйства, планирующие улучшить жилищные условия	В том числе планируют				
		построить квартиру, дом	купить, обменять квартиру, дом	получить жилое помещение социального пользования	сделать капитальный ремонт, произвести реконструкцию	другое
<b>2012 г.</b>						
<b>Все домашние хозяйства</b>	<b>100</b>	<b>62,6</b>	<b>8,5</b>	<b>3,3</b>	<b>20,1</b>	<b>5,5</b>
в том числе проживающие в:						
городах и поселках городского типа	100	68,7	8,4	3,6	13,7	5,6
сельских населенных пунктах	100	31,9	8,5	1,9	52,2	5,5
Домашние хозяйства, состоящие из одного человека	100	50,2	9,1	8,2	22,6	9,9
из них старше трудоспособного возраста	100	31,1	18,9	7,1	34,6	8,3
Домашние хозяйства без детей	100	49,1	8,3	3,3	30,6	8,7
из них семьи пенсионеров	100	23,8	8,2	4,1	54,6	9,3
Домашние хозяйства, имеющие детей в возрасте до 18 лет	100	71,6	8,4	2,2	14,7	3,1
в том числе:						
1 ребенка	100	75,3	9,1	2,9	9,6	3,1
2 детей	100	66,9	5,7	0,0	23,5	3,9
3 детей и более	100	56,0	14,3	5,2	24,5	0,0
Малообеспеченные домашние хозяйства	100	51,6	10,9	4,9	27,2	5,4
Домашние хозяйства, проживающие в областях:						
Брестская	100	58,4	8,5	1,1	28,7	3,3
Витебская	100	53,2	8,7	9,0	25,5	3,6
Гомельская	100	54,1	11,0	4,8	24,0	6,1
Гродненская	100	75,9	3,4	1,7	11,9	7,1
г. Минск	100	75,3	12,3	5,1	3,6	3,7
Минская	100	57,0	6,6	0,9	30,7	4,8
Могилевская	100	55,9	5,9	1,2	23,6	13,4

Продолжение

	Все домашние хозяйства, планирующие улучшить жилищные условия	В том числе планируют				
		построить квартиру, дом	купить, обменять квартиру, дом	получить жилое помещение социального пользования	сделать капитальный ремонт, произвести реконструкцию	другое
<b>2013 г.</b>						
<b>Все домашние хозяйства</b>	<b>100</b>	<b>61,8</b>	<b>13,3</b>	<b>1,6</b>	<b>18,9</b>	<b>4,4</b>
в том числе проживающие в:						
городах и поселках городского типа	100	68,4	14,3	1,6	12,1	3,6
сельских населенных пунктах	100	33,6	8,7	1,9	48,4	7,4
Домашние хозяйства, состоящие из одного человека	100	39,7	19,8	2,2	32,7	5,6
из них старше трудоспособного возраста	100	12,6	12,6	5,7	64,4	4,7
Домашние хозяйства без детей	100	52,3	12,5	1,7	28,5	5,0
из них семьи пенсионеров	100	6,0	5,1	0,0	79,7	9,2
Домашние хозяйства, имеющие детей в возрасте до 18 лет	100	70,0	12,4	1,5	12,3	3,8
в том числе:						
1 ребенка	100	71,6	11,6	0,7	12,4	3,7
2 детей	100	68,9	14,0	2,5	10,7	3,9
3 детей и более	100	61,5	12,5	4,0	18,5	3,5
Малообеспеченные домашние хозяйства	100	50,2	9,4	7,6	27,4	5,4
Домашние хозяйства, проживающие в областях:						
Брестская	100	63,3	9,7	0,5	22,5	4,0
Витебская	100	54,0	16,6	1,3	20,4	7,7
Гомельская	100	53,8	18,3	1,2	20,9	5,8
Гродненская	100	64,9	1,1	3,5	26,4	4,1
г. Минск	100	81,1	17,0	1,2	0,0	0,7
Минская	100	56,4	15,3	1,0	21,4	5,9
Могилевская	100	46,9	13,7	4,0	30,9	4,5

### 10.18. Удовлетворенность домашних хозяйств качеством коммунальных услуг

(по данным выборочного обследования домашних хозяйств по уровню жизни;  
в процентах к итогу)

	Всего	В том числе по степени удовлетворенности качеством коммунальных услуг			
		полностью удовлетво- рены	скорее удовлетво- рены	скорее не удовлетво- рены	совершенно не удовлетво- рены
<b>2011 г.</b>					
<b>Все домашние хозяйства</b>	<b>100</b>	<b>32,4</b>	<b>45,9</b>	<b>18,0</b>	<b>3,7</b>
в том числе проживающие в:					
городах и поселках городского типа	100	30,7	46,4	19,0	3,9
сельских населенных пунктах	100	36,9	44,5	15,4	3,2
Домашние хозяйства, состоящие из одного человека	100	36,1	43,8	16,6	3,5
из них старше трудоспособного возраста	100	38,1	43,4	15,3	3,2
Домашние хозяйства без детей	100	32,6	46,7	17,5	3,2
из них семьи пенсионеров	100	36,4	46,7	16,1	0,8
Домашние хозяйства, имеющие детей в возрасте до 18 лет	100	28,9	46,7	19,9	4,5
в том числе:					
1 ребенка	100	27,7	45,8	21,7	4,8
2 детей	100	29,6	49,3	16,9	4,2
3 детей и более	100	38,8	44,2	14,4	2,6
Домашние хозяйства, проживающие в областях:					
Брестская	100	32,5	46,6	17,6	3,3
Витебская	100	29,3	47,1	20,4	3,2
Гомельская	100	32,5	49,1	15,5	2,9
Гродненская	100	33,4	42,8	21,2	2,6
г. Минск	100	27,5	49,6	17,7	5,2
Минская	100	39,2	38,9	17,9	4,0
Могилевская	100	33,7	45,4	16,7	4,2

Продолжение

	Всего	В том числе по степени удовлетворенности качеством коммунальных услуг			
		полностью удовлетво- рены	скорее удовлетво- рены	скорее не удовлетво- рены	совершенно не удовлетво- рены
<b>2012 г.</b>					
<b>Все домашние хозяйства</b>	<b>100</b>	<b>37,9</b>	<b>46,1</b>	<b>13,5</b>	<b>2,5</b>
в том числе проживающие в:					
городах и поселках городского типа	100	36,3	47,5	13,7	2,5
сельских населенных пунктах	100	41,9	42,7	12,9	2,5
Домашние хозяйства, состоящие из одного человека	100	39,8	44,8	12,8	2,6
из них старше трудоспособного возраста	100	42,3	42,7	12,5	2,5
Домашние хозяйства без детей	100	40,3	43,6	13,7	2,4
из них семьи пенсионеров	100	42,3	42,2	14,2	1,3
Домашние хозяйства, имеющие детей в возрасте до 18 лет	100	33,3	50,4	13,7	2,6
в том числе:					
1 ребенка	100	33,5	50,3	13,9	2,3
2 детей	100	32,5	49,8	14,3	3,4
3 детей и более	100	34,8	54,3	8,6	2,3
Домашние хозяйства, проживающие в областях:					
Брестская	100	41,9	43,5	12,4	2,2
Витебская	100	32,4	50,7	14,0	2,9
Гомельская	100	41,5	44,4	12,7	1,4
Гродненская	100	42,9	44,8	10,3	2,0
г. Минск	100	30,4	52,3	14,2	3,1
Минская	100	43,9	37,5	15,6	3,0
Могилевская	100	33,6	49,3	14,4	2,7



Продолжение

	Всего	В том числе по степени удовлетворенности качеством коммунальных услуг				
		полностью удовлет- ворены	скорее удовлет- ворены	ни да, ни нет	скорее не удовлет- ворены	совер- шенно не удовлет- ворены
<b>2013 г.</b>						
<b>Все домашние хозяйства</b>	<b>100</b>	<b>31,5</b>	<b>45,7</b>	<b>8,9</b>	<b>10,7</b>	<b>3,2</b>
в том числе проживающие в:						
городах и поселках городского типа	100	29,0	46,0	9,9	11,6	3,5
сельских населенных пунктах	100	37,9	45,0	6,0	8,5	2,6
Домашние хозяйства, состоящие из одного человека	100	35,9	43,7	8,5	9,6	2,3
из них старше трудоспособного возраста	100	37,8	42,5	7,7	9,5	2,5
Домашние хозяйства без детей	100	32,3	46,2	8,3	10,2	3,0
из них семьи пенсионеров	100	36,1	45,9	5,7	10,4	1,9
Домашние хозяйства, имеющие детей в возрасте до 18 лет	100	26,5	46,9	9,9	12,4	4,3
в том числе:						
1 ребенка	100	26,5	46,7	10,2	11,7	4,9
2 детей	100	26,3	47,8	9,6	13,2	3,1
3 детей и более	100	28,3	45,0	6,7	16,6	3,4
Домашние хозяйства, проживающие в областях:						
Брестская	100	39,7	45,8	5,0	7,7	1,8
Витебская	100	32,1	43,2	8,7	12,6	3,4
Гомельская	100	38,4	41,3	7,9	10,1	2,3
Гродненская	100	30,6	47,2	6,9	11,0	4,3
г. Минск	100	19,7	48,8	14,4	12,9	4,2
Минская	100	32,8	42,3	8,7	12,4	3,8
Могилевская	100	29,4	52,6	8,4	7,2	2,4

### 10.19. Удовлетворенность населения качеством медицинских услуг, предоставленных в государственных организациях здравоохранения, в 2013 году

(по данным выборочного обследования домашних хозяйств по уровню жизни;  
в процентах к итогу)

	Все население	В том числе качеством медицинских услуг				
		полностью удовлетворены	скорее удовлетворены	ни да, ни нет	скорее не удовлетворены	совершенно не удовлетворены
<b>Все население</b>	<b>100</b>	<b>15,5</b>	<b>46,9</b>	<b>17,5</b>	<b>15,4</b>	<b>4,7</b>
в том числе проживающее в:						
городах и поселках городского типа	100	12,3	45,5	19,2	17,4	5,6
сельских населенных пунктах	100	24,5	50,8	12,8	9,8	2,1
Население по половозрастным группам:						
молодежь от 16 до 30 лет	100	13,8	46,4	21,1	14,3	4,4
женщины от 31 до 54 лет	100	14,0	43,5	17,8	18,8	5,9
мужчины от 31 до 59 лет	100	14,3	46,6	18,7	16,6	3,8
женщины старше 55 лет	100	16,2	46,3	16,4	16,1	5,0
мужчины старше 60 лет	100	17,5	49,0	13,9	14,9	4,7
Малообеспеченное население	100	24,8	49,5	14,2	7,6	3,9

### 10.20. Удовлетворенность населения качеством медицинских услуг, предоставленных в негосударственных организациях здравоохранения, в 2013 году

(по данным выборочного обследования домашних хозяйств по уровню жизни;  
в процентах к итогу)

	Все население	В том числе качеством медицинских услуг				
		полностью удовлетворены	скорее удовлетворены	ни да, ни нет	скорее не удовлетворены	совершенно не удовлетворены
<b>Все население</b>	<b>100</b>	<b>34,4</b>	<b>53,8</b>	<b>9,2</b>	<b>2,3</b>	<b>0,3</b>
в том числе проживающее в:						
городах и поселках городского типа	100	33,0	54,8	9,7	2,2	0,3
сельских населенных пунктах	100	40,6	49,3	6,8	2,6	0,7
Население по половозрастным группам:						
молодежь от 16 до 30 лет	100	37,6	50,7	8,9	2,5	0,3
женщины от 31 до 54 лет	100	32,3	54,5	9,5	3,5	0,2
мужчины от 31 до 59 лет	100	33,9	54,8	9,4	1,5	0,4
женщины старше 55 лет	100	35,1	53,2	9,2	1,9	0,6
мужчины старше 60 лет	100	29,4	58,1	9,6	2,2	0,7
Малообеспеченное население	100	45,0	42,0	7,8	5,2	—

## 10.21. Распределение мужчин и женщин в возрасте 16 лет и старше по субъективной оценке состояния своего здоровья

(по данным выборочного обследования домашних хозяйств по уровню жизни; на начало 2013 года; в процентах к итогу)

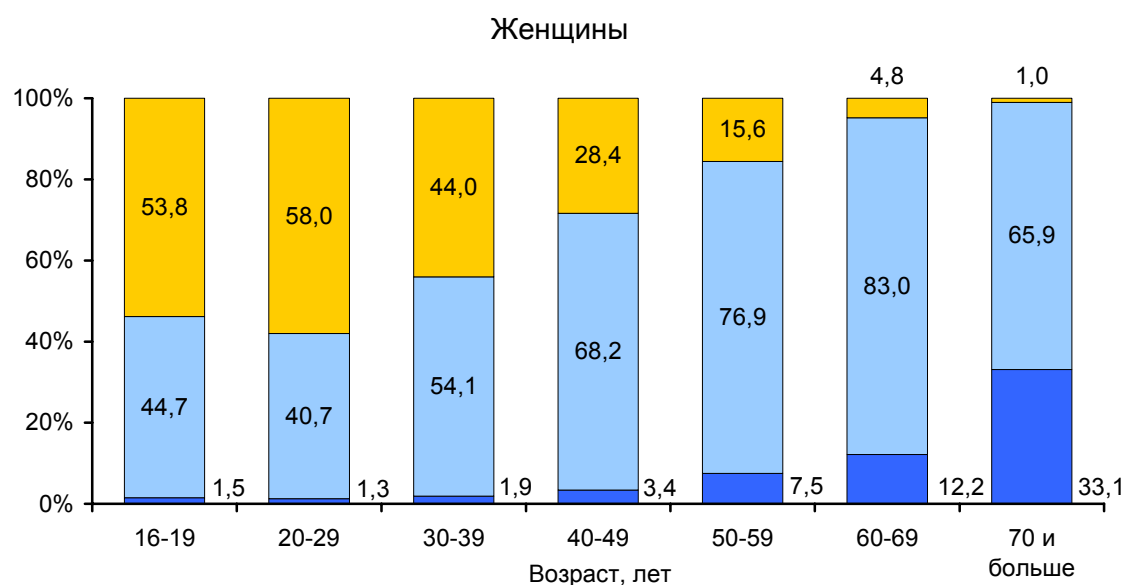
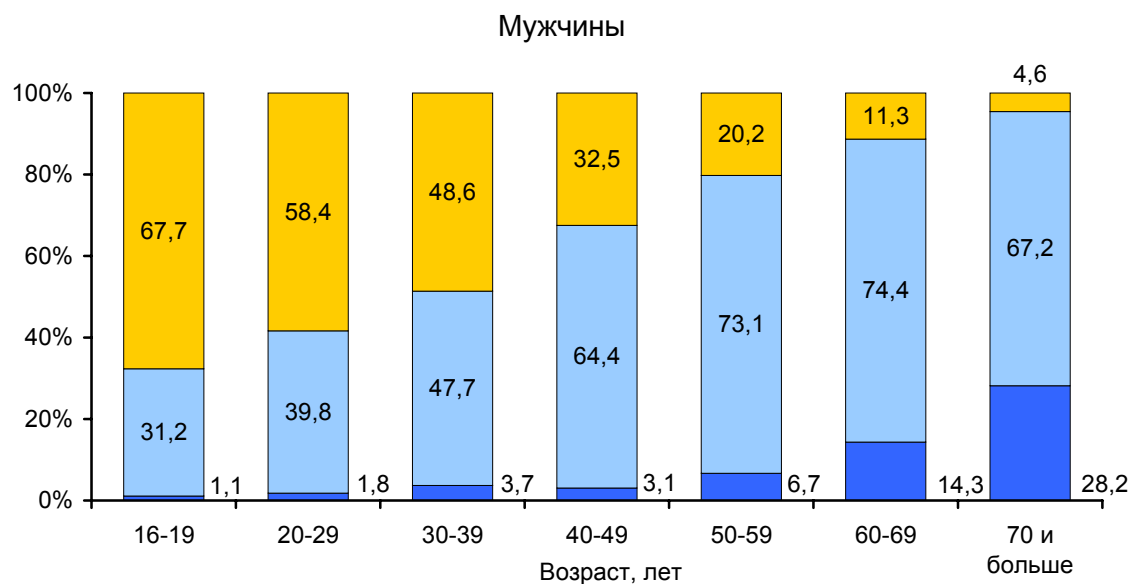

Субъективная оценка состояния здоровья:

- хорошее
- удовлетворительное
- плохое

### 10.22. Распределение населения в возрасте 16 лет и старше по субъективной оценке состояния своего здоровья

(по данным выборочного обследования домашних хозяйств по уровню жизни; на начало года; в процентах к итогу)

	Города и поселки городского типа				Сельские населенные пункты			
	2005	2010	2012	2013	2005	2010	2012	2013
<b>Все население в возрасте 16 лет и старше</b>	<b>100</b>	<b>100</b>	<b>100</b>	<b>100</b>	<b>100</b>	<b>100</b>	<b>100</b>	<b>100</b>
в том числе оценивают состояние своего здоровья как								
плохое	11,1	6,0	7,1	7,4	15,8	7,0	10,7	9,9
удовлетворительное	60,0	61,7	60,5	61,6	55,6	60,8	62,7	63,4
хорошее	28,9	32,3	32,4	31,0	28,6	32,2	26,6	26,7

### 10.23. Распределение населения в возрасте 16 лет и старше по субъективной оценке состояния своего здоровья по областям и г. Минску

(по данным выборочного обследования домашних хозяйств по уровню жизни; на начало года; в процентах к итогу)

	Все население в возрасте 16 лет и старше	В том числе оценивают состояние своего здоровья как		
		плохое	удовлетворительное	хорошее
<b>2005 г.</b>				
<b>Республика Беларусь</b>	<b>100</b>	<b>12,6</b>	<b>58,6</b>	<b>28,8</b>
Области:				
Брестская	100	11,1	59,1	29,8
Витебская	100	12,2	56,6	31,2
Гомельская	100	14,6	58,8	26,6
Гродненская	100	9,0	59,3	31,7
г. Минск	100	11,4	61,7	26,9
Минская	100	12,7	54,4	32,9
Могилевская	100	16,9	60,6	22,5
<b>2013 г.</b>				
<b>Республика Беларусь</b>	<b>100</b>	<b>8,0</b>	<b>62,1</b>	<b>29,9</b>
Области:				
Брестская	100	9,5	64,5	26,0
Витебская	100	10,4	60,7	28,9
Гомельская	100	9,7	72,9	17,4
Гродненская	100	4,0	54,4	41,6
г. Минск	100	4,2	55,7	40,1
Минская	100	10,4	62,4	27,2
Могилевская	100	8,8	64,2	27,0

**10.24. Субъективное мнение родителей о состоянии здоровья детей**

(по данным выборочного обследования домашних хозяйств по уровню жизни;  
на начало года; в процентах к итогу)

	Города и поселки городского типа				Сельские населенные пункты			
	2005	2010	2012	2013	2005	2010	2012	2013
<b>Все дети в возрасте до 16 лет</b>	<b>100</b>	<b>100</b>	<b>100</b>	<b>100</b>	<b>100</b>	<b>100</b>	<b>100</b>	<b>100</b>
в том числе дети, здоровье которых родители оценивают как								
плохое	3,6	1,2	1,4	1,8	1,8	1,0	1,3	0,7
удовлетворительное	44,4	34,8	30,0	35,5	32,1	31,2	26,2	27,7
хорошее	52,0	64,0	68,6	62,7	66,1	67,8	72,5	71,6

**10.25. Субъективное мнение родителей о состоянии здоровья детей по областям и г. Минску**

(по данным выборочного обследования домашних хозяйств по уровню жизни;  
на начало года; в процентах к итогу)

	Все дети в возрасте до 16 лет	В том числе дети, здоровье которых родители оценивают как		
		плохое	удовлетворительное	хорошее
<b>2005 г.</b>				
<b>Республика Беларусь</b>	<b>100</b>	<b>3,0</b>	<b>40,6</b>	<b>56,4</b>
Области:				
Брестская	100	4,5	43,0	52,5
Витебская	100	2,1	32,7	65,2
Гомельская	100	3,0	49,4	47,6
Гродненская	100	0,9	26,0	73,1
г. Минск	100	4,3	48,8	46,9
Минская	100	3,8	34,1	62,1
Могилевская	100	2,2	50,3	47,5
<b>2013 г.</b>				
<b>Республика Беларусь</b>	<b>100</b>	<b>1,5</b>	<b>33,5</b>	<b>65,0</b>
Области:				
Брестская	100	0,9	42,3	56,8
Витебская	100	1,2	24,7	74,1
Гомельская	100	2,3	50,3	47,4
Гродненская	100	0,5	12,2	87,3
г. Минск	100	1,3	26,9	71,8
Минская	100	1,1	40,8	58,1
Могилевская	100	3,6	28,1	68,3

### 10.26. Удельный вес молодых людей в возрасте 15-24 лет, удовлетворенных различными аспектами своей жизни

(по данным МИКС4; 2012 год; в процентах к общей численности молодых людей соответствующего пола)

	Мужчины			Женщины		
	всего	города и поселки городского типа	сельские населенные пункты	всего	города и поселки городского типа	сельские населенные пункты
Удельный вес молодых людей, удовлетворенных:						
семейной жизнью	92,1	92,7	90,2	93,8	94,7	91,3
дружескими отношениями	95,8	95,1	97,8	95,5	95,8	94,5
учебой	90,0	90,7	87,2	90,0	88,7	93,4
доходом <sup>1)</sup>	67,1	65,0	73,5	64,4	61,8	73,7
работой <sup>1)</sup>	79,7	77,3	87,1	81,4	82,1	79,2
состоянием здоровья	94,1	94,7	92,3	91,4	91,1	92,2
внешним видом	94,9	94,0	97,5	94,0	94,0	94,1
местом проживания	86,7	87,2	85,3	85,8	85,1	87,7
отношением окружающих	94,1	92,9	98,0	94,6	94,6	94,7

<sup>1)</sup> Здесь и далее в разделе удельный вес молодых людей, удовлетворенных доходом и работой, рассчитывается в процентах к общей численности молодых людей, имеющих доход и работу, соответственно.

### 10.27. Удельный вес молодых мужчин и женщин в возрасте 15-24 лет, удовлетворенных различными аспектами своей жизни

(по данным МИКС4; 2012 год; в процентах к общей численности молодых людей соответствующего пола)

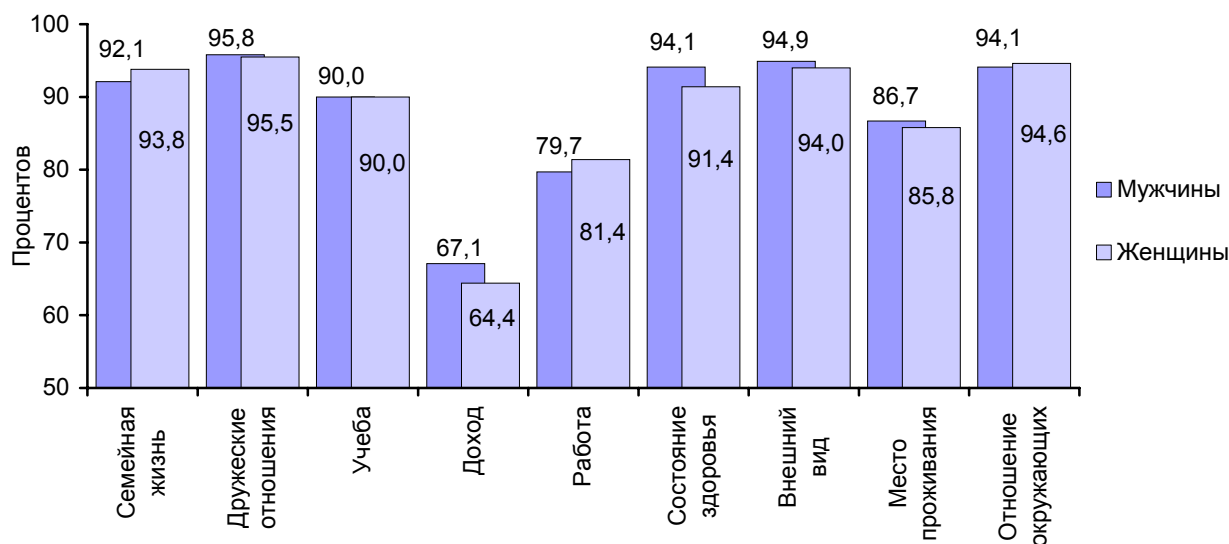

**10.28. Удельный вес молодых людей в возрасте 15-24 лет,  
удовлетворенных различными аспектами своей жизни,  
по областям и г. Минску**

(по данным МИКС4; 2012 год; в процентах  
к общей численности молодых людей соответствующего пола)

	Брест- ская	Витеб- ская	Гомель- ская	Гроднен- ская	г. Минск	Минская	Могилев- ская
<b>Мужчины</b>							
Удельный вес молодых людей, удовлетворенных:							
семейной жизнью	93,1	93,1	90,9	84,0	89,1	96,1	95,4
дружескими отношениями	92,5	97,4	85,6	99,6	98,6	97,8	100,0
учебой	83,0	92,5	74,3	99,0	95,8	93,7	100,0
доходом	71,2	55,3	51,4	60,0	53,3	94,7	79,8
работой	80,4	87,6	61,4	68,4	73,7	93,4	86,8
состоянием здоровья	92,2	97,2	86,1	96,1	95,7	99,4	93,2
внешним видом	94,9	93,8	100,0	100,0	80,2	100,0	100,0
местом проживания	88,2	95,7	81,2	83,3	82,7	92,0	84,1
отношением окружающих	99,2	93,6	85,4	91,6	96,1	100,0	92,2
<b>Женщины</b>							
Удельный вес молодых людей, удовлетворенных:							
семейной жизнью	97,9	96,2	86,2	90,7	94,5	95,4	94,4
дружескими отношениями	96,3	98,2	84,0	95,7	98,8	96,9	98,2
учебой	92,4	95,3	71,4	96,3	88,3	94,9	97,3
доходом	73,9	62,3	48,6	66,4	53,6	78,6	74,1
работой	85,9	89,4	57,9	74,6	88,0	85,9	84,8
состоянием здоровья	95,3	95,0	74,0	97,7	94,9	92,1	92,3
внешним видом	95,6	99,7	77,8	97,6	95,0	98,5	95,6
местом проживания	94,8	86,4	82,7	88,5	77,4	88,5	85,2
отношением окружающих	97,4	98,7	84,8	88,7	98,1	99,1	91,5



### 10.29. Субъективная оценка своей жизни молодыми мужчинами и женщинами в возрасте 15-24 лет

(по данным МИКС4; 2012 год; в процентах  
к общей численности молодых людей соответствующего пола)

	Удельный вес молодых людей, которые				
	удовлетво- рены своей жизнью в целом	ощущают себя счастли- выми	считают, что их жизнь за прошедший год улучшилась	считают, что их жизнь в следующем году улучшится	считают, что их жизнь за прошедший год улучшилась и в следующем году станет еще лучше
<b>Мужчины</b>					
<b>Всего по республике</b>	<b>65,5</b>	<b>90,2</b>	<b>46,0</b>	<b>80,9</b>	<b>41,9</b>
в том числе:					
города и поселки городского типа	64,8	89,8	46,2	80,3	42,5
сельские населенные пункты	67,6	91,4	45,3	82,6	40,1
Области:					
Брестская	60,0	96,5	47,5	80,8	40,7
Витебская	80,7	90,9	35,1	87,2	32,2
Гомельская	46,8	83,6	51,0	80,0	46,0
Гродненская	74,8	96,8	37,2	93,2	34,4
г. Минск	54,9	87,3	43,1	71,7	36,2
Минская	80,2	88,2	55,2	74,0	52,0
Могилевская	68,6	92,1	49,2	86,5	49,2
<b>Женщины</b>					
<b>Всего по республике</b>	<b>65,4</b>	<b>95,5</b>	<b>56,0</b>	<b>85,6</b>	<b>52,3</b>
в том числе:					
города и поселки городского типа	65,4	95,8	55,4	86,1	51,9
сельские населенные пункты	65,3	94,5	57,7	84,4	53,3
Области:					
Брестская	78,3	96,3	64,6	85,7	59,7
Витебская	73,9	98,2	46,1	86,5	42,3
Гомельская	40,2	84,0	56,3	88,1	50,6
Гродненская	67,5	95,7	63,3	95,8	60,4
г. Минск	60,5	98,8	51,5	82,5	49,0
Минская	70,9	96,9	58,1	80,3	56,3
Могилевская	69,4	98,2	54,5	85,9	49,8

### 10.30. Отношение молодых мужчин и женщин в возрасте 15-24 лет к домашнему насилию

(по данным МИКС4; 2012 год; в процентах  
к общей численности молодых людей соответствующего пола)

	Удельный вес молодых людей, которые считают, что муж <sup>1)</sup> вправе ударить свою жену <sup>1)</sup>	В том числе по причине			
		жена не заботится о детях	жена выходит из дома, не сказав об этом мужу	жена возражает мужу	жена отказывает мужу в половой близости
<b>Всего по республике</b>  в том числе: города и поселки городского типа сельские населенные пункты Области: Брестская Витебская Гомельская Гродненская г. Минск Минская Могилевская	<b>2,3</b>	<b>2,3</b>	<b>0,1</b>	<b>0,0</b>	<b>0,0</b>
	2,0	2,0	0,0	0,0	0,0
	3,8	3,8	1,0	0,0	0,0
	9,2	9,2	0,0	0,0	0,0
	2,2	2,2	0,0	0,0	0,0
	1,5	1,5	0,0	0,0	0,0
	1,7	1,7	1,7	0,0	0,0
	0,0	0,0	0,0	0,0	0,0
	0,0	0,0	0,0	0,0	0,0
	1,0	1,0	0,0	0,0	0,0
	<b>3,3</b>	<b>2,9</b>	<b>0,8</b>	<b>1,1</b>	<b>0,3</b>
	2,8	2,5	0,8	1,1	0,2
	5,0	4,4	0,8	1,2	0,8
	4,0	4,0	0,0	0,0	0,0
	1,0	1,0	0,4	0,4	0,4
	8,3	8,3	3,6	3,6	0,3
	7,8	4,5	0,0	3,4	0,0
	0,0	0,0	0,0	0,0	0,0
	2,7	2,7	0,9	0,9	0,9
2,6	1,4	0,5	1,2	0,5	

<sup>1)</sup> В таблицах 10.30 и 10.31 муж/жена – это лица, состоящие в зарегистрированном браке, а также лица, состоящие в незарегистрированных отношениях (проживающие совместно и состоящие в фактических брачных отношениях, не зарегистрированных в органах, регистрирующих акты гражданского состояния).

### 10.31. Субъективное мнение молодых мужчин и женщин в возрасте 15-24 лет о причинах домашнего насилия

(по данным МИКС4; 2012 год; в процентах к общей численности молодых людей соответствующего пола)

	Удельный вес молодых людей, которые считают, что чаще всего причинами домашнего насилия со стороны мужа/жены является					
	чрезмерное употребление алкоголя	психологическое и душевное расстройство, эмоциональное состояние	ревность	поведенческие стереотипы	социально-экономическое неблагополучие	влияние средств массовой информации
<b>Мужчины</b>						
<b>Всего по республике</b>	<b>58,0</b>	<b>36,9</b>	<b>41,2</b>	<b>13,8</b>	<b>22,7</b>	<b>0,4</b>
в том числе:						
города и поселки городского типа	59,2	35,2	42,6	12,8	24,1	0,5
сельские населенные пункты	51,2	46,3	33,2	19,5	14,6	0,0
Области:						
Брестская	36,7	41,3	30,9	30,4	22,0	0,0
Витебская	57,6	22,3	63,7	2,4	50,2	0,0
Гомельская	79,6	34,5	55,3	2,6	3,2	0,0
Гродненская	43,6	60,2	37,5	34,8	14,4	0,0
г. Минск	57,1	16,2	37,9	18,2	32,7	2,4
Минская	35,7	65,2	30,4	6,4	6,4	0,0
Могилевская	85,4	28,1	40,5	5,9	29,6	0,0
<b>Женщины</b>						
<b>Всего по республике</b>	<b>75,7</b>	<b>34,3</b>	<b>47,0</b>	<b>11,3</b>	<b>17,1</b>	<b>1,4</b>
в том числе:						
города и поселки городского типа	75,0	34,2	47,5	12,0	18,7	1,7
сельские населенные пункты	78,4	35,0	45,0	8,5	11,2	0,0
Области:						
Брестская	80,5	24,7	34,2	16,5	12,4	0,0
Витебская	76,8	38,7	57,8	17,6	9,5	0,7
Гомельская	81,8	35,9	46,9	9,3	13,5	2,3
Гродненская	68,7	40,5	54,8	11,3	6,0	0,0
г. Минск	67,9	28,5	51,7	11,1	29,9	4,2
Минская	75,7	46,0	40,2	5,6	15,3	0,5
Могилевская	77,1	34,0	46,4	5,2	24,1	0,0

### 10.32. Субъективное мнение молодых мужчин и женщин в возрасте 15-24 лет о мерах противодействия домашнему насилию

(по данным МИКС4; 2012 год; в процентах  
к общей численности молодых людей соответствующего пола)

	Удельный вес молодых людей, которые считают, что наиболее эффективной мерой противодействия домашнему насилию является				
	обучение молодежи взаимному уважению	оказание профессиональной помощи психолога	ужесточение законодательства	социальная реклама	общественное порицание
<b>Мужчины</b>					
<b>Всего по республике</b>	<b>60,6</b>	<b>39,7</b>	<b>25,7</b>	<b>13,2</b>	<b>4,7</b>
в том числе:					
города и поселки городского типа	57,2	44,2	27,6	13,5	3,6
сельские населенные пункты	71,5	25,4	19,6	12,2	8,4
Области:					
Брестская	82,7	26,9	13,6	21,0	2,7
Витебская	63,2	42,7	20,1	2,3	5,0
Гомельская	48,1	33,0	39,7	2,1	7,9
Гродненская	58,5	52,2	25,8	16,4	2,6
г. Минск	60,2	55,1	30,7	26,2	3,2
Минская	60,9	36,0	21,2	21,1	3,7
Могилевская	52,2	34,2	25,8	2,6	7,0
<b>Женщины</b>					
<b>Всего по республике</b>	<b>65,8</b>	<b>40,1</b>	<b>33,4</b>	<b>12,7</b>	<b>8,1</b>
в том числе:					
города и поселки городского типа	64,3	41,4	36,0	13,4	7,7
сельские населенные пункты	69,9	36,6	26,3	10,7	9,2
Области:					
Брестская	83,1	37,4	17,8	19,7	5,4
Витебская	65,4	28,2	27,1	7,3	16,8
Гомельская	61,4	42,1	39,3	8,1	8,2
Гродненская	60,7	46,5	36,9	11,1	5,2
г. Минск	53,5	44,4	47,9	16,1	5,1
Минская	74,1	43,9	26,6	15,1	9,6
Могилевская	62,1	37,8	36,6	7,4	6,3

## **11. МЕЖДУНАРОДНЫЕ СРАВНЕНИЯ**

В разделе приведены отдельные показатели, характеризующие демографическую ситуацию, положение на рынке труда, структуру потребительских расходов домашних хозяйств в отдельных странах, обеспеченность населения жильем и ввод в эксплуатацию жилых домов, а также основные показатели развития системы здравоохранения, образования и культуры.

Материалы подготовлены на основе статистических публикаций международных организаций (Организации Объединенных Наций (ООН), Статистического бюро Европейского Союза (Евростат), Статкомитета СНГ и национальных статистических служб.

**11.1. Общие коэффициенты рождаемости**

(на 1 000 человек населения)

	2005	2006	2007	2008	2009	2010	2011
<b>Страны СНГ</b>							
Азербайджан	17,2	17,8	18,0	17,8	17,2	18,5	19,4
Армения	11,7	11,7	12,4	12,7	13,7	13,8	13,3
<b>Беларусь</b>	<b>9,4</b>	<b>10,1</b>	<b>10,8</b>	<b>11,3</b>	<b>11,5</b>	<b>11,4</b>	<b>11,5</b>
Казахстан	18,4	19,7	20,8	22,7	22,5	22,5	22,5
Кыргызстан	21,4	23,3	23,5	24,1	25,2	26,8	27,1
Республика Молдова <sup>1)</sup>	10,5	10,5	10,6	10,9	11,4	11,4	11,0
Россия	10,2	10,4	11,3	12,1	12,4	12,5	12,6
Таджикистан	26,4	26,7	28,0	27,9	26,8	29,4	28,7
Узбекистан	20,3	20,7	22,4	22,7	23,4	21,9	21,4
Украина	9,0	9,8	10,2	11,0	11,1	10,8	11,0
<b>Другие страны мира</b>							
Австралия	12,8	12,9	13,4	13,5	13,4	13,1	13,3
Австрия	9,5	9,4	9,2	9,3	9,1	9,4	9,3
Аргентина	17,7	17,6	17,5	17,4	17,3	17,2	17,0
Бельгия	11,4	11,6	11,7	11,9	11,8	11,9	11,9
Болгария	9,2	9,6	9,8	10,2	10,7	10,0	9,6
Венгрия	9,7	9,9	9,7	9,9	9,6	9,0	8,8
Германия	8,3	8,2	8,3	8,3	8,1	8,3	8,1
Греция	9,7	10,0	10,0	10,5	10,5	10,1	9,4
Грузия <sup>2)</sup>	12,0	12,1	12,1	12,1	12,0	11,9	...
Дания	11,9	12,0	11,7	11,8	11,4	11,4	10,6
Израиль	20,8	21,0	21,1	21,5	21,5	21,8	21,4
Иран, Исламская Республика	17,7	17,7	17,6	17,5	17,4	17,1	16,8
Ирландия	14,8	15,4	16,2	17,0	16,7	16,5	16,3
Исландия	14,4	14,5	14,6	15,2	15,8	15,4	14,1
Испания	10,7	10,9	11,0	11,4	10,8	10,5	10,2
Италия	9,5	9,5	9,5	9,6	9,5	9,3	9,0
Канада	10,7	10,9	11,2	11,3	11,3	11,1	11,0
Китай <sup>3)</sup>	12,4	12,1	12,1	12,1	12,1	11,9	11,9
Латвия	9,3	9,7	10,2	10,6	9,6	8,6	9,1
Литва	8,9	9,2	9,6	10,4	11,0	10,8	11,3
Люксембург	11,5	11,7	11,4	11,5	11,3	11,6	10,9
Македония	11,4	11,2	11,1	11,0	10,9	10,8	10,6
Нидерланды	11,5	11,3	11,1	11,2	11,2	11,1	10,8

Продолжение

	2005	2006	2007	2008	2009	2010	2011
Норвегия	12,3	12,6	12,4	12,7	12,8	12,6	12,2
Польша	9,5	9,8	10,2	10,9	10,9	10,8	10,1
Португалия	10,4	10,0	9,7	9,8	9,4	9,5	9,2
Румыния	10,2	10,2	10,0	10,3	10,4	9,9	9,2
Словакия	10,1	10,0	10,1	10,6	11,3	11,1	11,3
Словения	9,1	9,4	9,8	10,8	10,7	10,9	10,7
Соединенное Королевство	12,0	12,4	12,7	12,9	12,8	13,0	12,9
Соединенные Штаты	14,0	14,3	14,3	14,3	13,8	13,0	12,7
Турция	19,1	18,9	18,7	18,4	18,2	17,9	17,5
Финляндия	11,0	11,2	11,1	11,2	11,3	11,4	11,1
Франция	12,8	13,1	12,8	12,9	12,8	12,9	12,7
Хорватия	9,6	9,3	9,4	9,9	10,1	9,8	9,4
Чешская Республика	10,0	10,3	11,1	11,5	11,3	11,1	10,4
Швейцария	9,8	9,8	9,9	10,0	10,1	10,3	10,2
Швеция	11,2	11,7	11,7	11,9	12,0	12,3	11,8
Эстония	10,7	11,1	11,8	12,0	11,8	11,8	11,0
Япония	8,4	8,7	8,6	8,7	8,5	8,5	8,3

<sup>1)</sup> Без данных по территориям левобережья р. Днестр и г. Бендеры.

<sup>2)</sup> Без данных по Абхазии и Южной Осетии.

<sup>3)</sup> Без данных по Гонконгу, Тайваню и Макао.

## 11.2. Общие коэффициенты смертности

(на 1 000 человек населения)

	2005	2006	2007	2008	2009	2010	2011
<b>Страны СНГ</b>							
Азербайджан	6,3	6,2	6,3	6,2	5,9	6,0	5,9
Армения	8,2	8,5	8,3	8,5	8,5	8,6	8,6
<b>Беларусь</b>	<b>14,7</b>	<b>14,4</b>	<b>13,9</b>	<b>14,1</b>	<b>14,2</b>	<b>14,4</b>	<b>14,3</b>
Казахстан	10,4	10,3	10,2	9,7	9,0	8,9	8,7
Кыргызстан	7,2	7,4	7,3	7,1	6,7	6,6	6,5
Республика Молдова <sup>1)</sup>	12,4	12,0	12,0	11,8	11,8	12,3	11,0
Россия	16,1	15,2	14,6	14,6	14,2	14,2	13,5
Таджикистан	4,6	4,6	4,7	4,4	4,3	4,4	4,3
Узбекистан	5,4	5,3	5,1	5,1	4,7	4,6	4,9
Украина	16,6	16,2	16,4	16,3	15,3	15,2	14,5

	2005	2006	2007	2008	2009	2010	2011
<b>Другие страны мира</b>							
Австралия	6,4	6,4	6,6	6,6	6,4	6,5	6,6
Австрия	9,1	9,0	9,0	9,0	9,3	9,2	9,1
Аргентина	7,7	7,7	7,7	7,7	7,7	7,7	7,7
Бельгия	9,9	9,6	9,5	9,8	9,7	9,6	9,6
Болгария	14,6	14,7	14,8	14,5	14,2	14,6	14,7
Венгрия	13,5	13,1	13,2	13,0	13,0	13,0	12,9
Германия	10,1	10,0	10,1	10,3	10,4	10,5	10,4
Греция	9,5	9,5	9,8	9,6	9,6	9,6	9,8
Грузия <sup>2)</sup>	10,6	10,7	10,9	11,1	11,2	11,3	...
Дания	10,1	10,2	10,2	9,9	9,9	9,8	9,4
Израиль	5,6	5,5	5,5	5,3	5,2	5,2	5,3
Иран, Исламская Республика	5,4	5,4	5,4	5,4	5,4	5,4	5,4
Ирландия	6,6	6,4	6,4	6,4	6,5	6,1	6,3
Исландия	6,2	6,3	6,2	6,3	6,3	6,4	6,2
Испания	8,9	8,4	8,6	8,5	8,4	8,3	8,3
Италия	9,7	9,5	9,6	9,7	9,7	9,7	9,8
Канада	7,1	7,0	7,1	7,2	7,1	7,1	7,2
Китай <sup>3)</sup>	6,5	6,8	6,9	7,1	7,1	7,1	7,1
Латвия	14,2	14,5	14,5	13,7	13,3	13,4	13,9
Литва	12,8	13,2	13,5	13,1	12,6	12,8	13,5
Люксембург	7,8	8,0	8,1	7,4	7,3	7,4	7,4
Македония	8,8	8,9	9,0	9,1	9,2	9,3	9,4
Нидерланды	8,4	8,3	8,1	8,2	8,1	8,2	8,1
Норвегия	8,9	8,9	8,9	8,7	8,6	8,5	8,4
Польша	9,6	9,7	9,9	10,0	10,1	9,9	9,7
Португалия	10,2	9,6	9,8	9,8	9,8	10,0	9,7
Румыния	12,1	12,0	11,7	11,8	12,0	12,1	11,8
Словакия	9,9	9,9	10,0	9,8	9,8	9,8	9,6
Словения	9,4	9,1	9,2	9,1	9,2	9,1	9,1
Соединенное Королевство	9,7	9,4	9,4	9,4	9,1	9,0	8,8
Соединенные Штаты	8,3	8,1	8,0	8,2	8,4	8,0	8,1
Турция	5,5	5,5	5,4	5,4	5,4	5,5	5,5
Финляндия	9,1	9,1	9,3	9,2	9,3	9,5	9,4
Франция	8,5	8,3	8,3	8,5	8,5	8,5	8,5



Продолжение

	2005	2006	2007	2008	2009	2010	2011
Хорватия	11,7	11,3	11,8	11,8	11,8	11,8	11,6
Чешская Республика	10,5	10,2	10,1	10,1	10,2	10,2	10,2
Швейцария	8,2	8,1	8,1	8,0	8,1	8,0	7,8
Швеция	10,2	10,0	10,0	9,9	9,7	9,6	9,5
Эстония	12,9	12,9	13,0	12,4	12,0	11,8	11,4
Япония	8,5	8,5	8,7	9,1	9,1	9,5	9,9

<sup>1)</sup> Без данных по территориям левобережья р. Днестр и г. Бендеры.

<sup>2)</sup> Без данных по Абхазии и Южной Осетии.

<sup>3)</sup> Без данных по Гонконгу, Тайваню и Макао.

### 11.3. Коэффициенты младенческой смертности

(умершие в возрасте до 1 года на 1 000 родившихся живыми)

	2005	2006	2007	2008	2009	2010	2011
<b>Страны СНГ</b>							
Азербайджан	12,7	11,9	12,1	11,4	11,3	11,2	11,0
Армения	12,3	13,9	10,9	10,8	10,4	11,4	11,6
<b>Беларусь</b>	<b>7,1</b>	<b>6,1</b>	<b>5,2</b>	<b>4,5</b>	<b>4,7</b>	<b>4,0</b>	<b>3,9</b>
Казахстан	15,1	13,9	...	20,8	18,2	16,5	14,8
Кыргызстан	29,7	29,2	30,6	27,1	25,0	22,8	21,1
Республика Молдова <sup>1)</sup>	12,4	11,8	11,3	12,2	12,1	11,7	10,9
Россия	11,0	10,2	9,4	8,5	8,1	7,5	7,4
Узбекистан	15,0	14,5	13,7	...	...	10,1	...
Украина	10,0	10,1	11,0	10,0	9,4	9,1	9,0
<b>Другие страны мира</b>							
Австралия	4,7	4,6	4,5	4,4	4,3	4,2	4,1
Австрия	4,0	3,9	3,8	3,7	3,6	3,5	3,5
Аргентина	15,4	14,9	14,4	13,9	13,4	13,0	12,6
Бельгия	4,0	3,9	3,8	3,7	3,7	3,6	3,5
Болгария	13,8	13,2	12,6	12,0	11,5	11,0	10,6
Венгрия	7,2	6,8	6,5	6,2	6,0	5,7	5,4
Германия	3,9	3,8	3,7	3,6	3,5	3,4	3,3
Греция	4,8	4,6	4,4	4,2	4,0	3,9	3,7

Продолжение

	2005	2006	2007	2008	2009	2010	2011
Грузия <sup>2)</sup>	23,4	22,6	21,6	20,8	19,9	19,2	18,3
Дания	4,1	4,0	3,8	3,6	3,5	3,3	3,1
Израиль	4,4	4,3	4,1	3,9	3,8	3,7	3,5
Ирландия	4,4	4,2	3,9	3,8	3,6	3,4	3,2
Исландия	2,3	2,2	2,0	2,0	1,8	1,8	1,7
Испания	4,8	4,6	4,4	4,2	3,9	3,7	3,5
Италия	3,8	3,7	3,6	3,5	3,4	3,3	3,2
Канада	5,2	5,2	5,1	5,1	5,0	5,0	4,9
Латвия	10,6	10,0	9,3	8,7	8,2	7,6	7,1
Литва	7,5	7,0	6,5	6,0	5,5	5,1	4,7
Люксембург	3,1	2,9	2,8	2,7	2,6	2,4	2,3
Македония	11,8	11,3	10,7	10,2	9,7	9,2	8,7
Нидерланды	4,4	4,2	4,1	3,9	3,7	3,5	3,4
Норвегия	3,2	3,1	3,0	2,9	2,8	2,7	2,6
Польша	6,5	6,2	5,9	5,7	5,4	5,2	4,9
Португалия	3,8	3,6	3,4	3,2	3,0	2,9	2,7
Румыния	17,9	16,5	15,2	14,0	12,8	11,7	10,8
Словакия	8,4	8,2	7,8	7,5	7,1	6,8	6,5
Словения	3,4	3,2	3,0	2,7	2,5	2,3	2,1
Соединенное Королевство	5,1	5,0	4,9	4,7	4,6	4,5	4,4
Соединенные Штаты	6,8	6,7	6,7	6,6	6,5	6,5	6,4
Турция	18,9	17,4	15,9	14,7	13,6	12,5	11,5
Финляндия	3,0	2,9	2,8	2,7	2,5	2,4	2,3
Франция	3,8	3,7	3,7	3,6	3,5	3,5	3,4
Хорватия	5,8	5,5	5,2	5,0	4,8	4,6	4,4
Чешская Республика	4,4	4,2	3,9	3,7	3,6	3,4	3,2
Швейцария	4,3	4,2	4,2	4,1	4,1	4,0	4,0
Швеция	2,8	2,7	2,6	2,5	2,4	2,3	2,2
Эстония	5,6	5,1	4,6	4,0	3,6	3,2	2,8
Япония	2,8	2,7	2,6	2,5	2,4	2,4	2,4

<sup>1)</sup> Без данных по территориям левобережья р. Днестр и г. Бендеры.

<sup>2)</sup> Без данных по Абхазии и Южной Осетии.

### 11.4. Некоторые показатели развития системы здравоохранения в странах СНГ

(на конец года)

	Численность врачей-специалистов		Численность средних медицинских работников		Число больничных коек	
	всего, тысяч человек	на 10 000 человек населения	всего, тысяч человек	на 10 000 человек населения	всего, тысяч	на 10 000 человек населения
<b>Азербайджан</b>						
2005	30,6	36,3	60,8	72,1	68,9	81,7
2010 <sup>1)</sup>	33,1	36,8	60,1	66,8	45,8	50,9
2011	33,2	36,4	60,3	66,2	45,9	50,4
<b>Армения</b>						
2005	12,3	38,1	18,4	57,1	14,4	44,6
2010	13,6	41,7	18,6	57,2	12,2	37,3
2011	13,5	41,2	18,8	57,5	12,2	37,4
<b>Беларусь</b>						
2005	45,6	47,4	118,5	123,1	108,8	113,0
2010 <sup>2)</sup>	45,3	47,8	121,8	128,5	108,7	114,6
2011	48,0	50,7	122,0	128,9	106,6	112,6
2012	48,8	51,6	125,1	132,2	106,6	112,7
<b>Казахстан</b>						
2005	55,5	36,5	120	78,6	118	77,3
2010	63,9	38,8	144	87,5	119	72,4
2011	62,2	37,6	160	96,5	118	70,6
<b>Кыргызстан</b>						
2005	13,4	26,1	30,4	59,2	27,7	54,0
2010	13,3	24,4	29,7	54,2	27,7	50,7
2011	13,3	24,0	31,4	56,6	27,6	49,8
<b>Республика Молдова<sup>3)</sup></b>						
2005	12,6	34,9	28,0	77,8	23,0	63,9
2010	12,8	35,9	27,5	77,3	22,0	61,8
2011	12,9	36,3	27,4	77,1	22,0	61,9

Продолжение

	Численность врачей-специалистов		Численность средних медицинских работников		Число больничных коек	
	всего, тысяч человек	на 10 000 человек населения	всего, тысяч человек	на 10 000 человек населения	всего, тысяч	на 10 000 человек населения
Россия						
2005	690	48,8	1 530	108,0	1 575	111,3
2010	716	50,1	1 509	105,6	1 339	93,7
2011	733	51,2	1 530	107,0	1 347	94,2
Таджикистан						
2005	13,3	19,2	28,9	41,7	40,6	58,6
2010	15,4	20,2	35,1	46,1	38,2	50,1
2011	16,0	20,5	36,8	47,2	38,2	48,9
Украина						
2005	224	47,9	496	106,2	445	95,2
2010	225	49,3	467	102,4	429	94,0
2011	224	49,3	459	101,0	412	90,6

<sup>1)</sup> Включая негосударственный сектор.

<sup>2)</sup> С 2010 года в численность врачей-специалистов и средних медицинских работников не включаются занятые в учреждениях по подготовке, переподготовке и повышению квалификации медицинских и фармацевтических кадров, в аппарате органов управления в области здравоохранения.

<sup>3)</sup> Без данных по территории левобережья р.Днестр и г.Бендеры.

### 11.5. Ввод в эксплуатацию объектов здравоохранения в странах СНГ

	2005	2006	2007	2008	2009	2010	2011
<b>Больничные организации, тысяч коек</b>							
Азербайджан	0,1	0,7	0,3	0,9	0,9	0,9	1,3
Армения	—	—	—	—	—	0,02	—
<b>Беларусь</b>	<b>0,2</b>	<b>0,2</b>	<b>0,5</b>	<b>0,01</b>	<b>0,3</b>	<b>0,6</b>	<b>0,7</b>
Казахстан	0,7	1,3	2,0	1,3	1,6	3,4	2,7
Кыргызстан	0,3	0,1	0,03	0,01	0,1	0,1	0,2
Республика Молдова	0,03	0,01	...	0,1	0,1	0,1	—
Россия	7,0	9,0	7,9	8,1	6,3	8,7	9,5
Таджикистан	0,3	0,7	0,6	0,2	0,03	0,1	0,2
Узбекистан	0,8	—	—	—	—	—	—
Украина	0,9	1,1	0,5	1,1	1,0	1,1	0,8

Продолжение

	2005	2006	2007	2008	2009	2010	2011
	<b>Амбулаторно-поликлинические организации, тысяч посещений в смену</b>						
Азербайджан	0,4	0,5	0,5	1,1	1,5	0,7	0,3
Армения	—	—	—	—	0,1	0,1	—
<b>Беларусь</b>	<b>1,3</b>	<b>0,5</b>	<b>0,7</b>	<b>1,1</b>	<b>2,3</b>	<b>1,1</b>	<b>2,3</b>
Казахстан	2,2	2,1	4,3	5,8	5,1	6,8	7,1
Кыргызстан	0,4	0,7	0,7	1,0	0,7	0,3	0,9
Республика Молдова	—	0,1	0,06	0,1	0,03	0,1	0,3
Россия	20,2	22,5	31,7	25,3	22,5	26,8	25,2
Таджикистан	0,7	0,4	0,1	0,4	2,1	0,2	0,6
Узбекистан	13,5	13,5	2,3	—	—	—	—
Украина	4,0	3,8	2,5	4,9	2,7	5,3	6,4

### 11.6. Уровень безработицы

(в процентах к экономически активному населению)

	2005	2006	2007	2008	2009	2010	2011	2012
	<b>Страны СНГ</b> (уровень официально зарегистрированной безработицы на конец года)							
Азербайджан	1,4	1,3	1,2	1,0	1,0	0,9	0,8	0,8
Армения	7,6	7,2	6,6	6,3	7,1	6,8	5,9	4,2
<b>Беларусь</b>	<b>1,5</b>	<b>1,1</b>	<b>1,0</b>	<b>0,8</b>	<b>0,9</b>	<b>0,7</b>	<b>0,6</b>	<b>0,5</b>
Казахстан	1,2	0,9	0,7	0,6	0,6	0,4	0,4	0,4
Кыргызстан	3,3	3,5	3,3	2,9	2,6	2,6	2,5	2,5
Республика Молдова	1,5	1,4	1,4	1,3	2,8	3,1	2,9	2,1
Россия	2,5	2,3	2,0	2,0	2,8	2,1	1,7	1,4
Таджикистан	2,1	2,3	2,5	2,1	2,1	2,2	2,5	2,5 <sup>1)</sup>
Украина	4,3	3,7	3,1	4,1	2,6	2,7	2,4	2,5
	<b>Другие страны мира</b> (по данным обследования рабочей силы)							
Австралия	5,1	4,9	4,5	4,3	5,7	5,3	5,2	...
Австрия	5,2	4,8	4,4	3,8	4,8	4,4	4,2	4,3
Бельгия	8,5	8,3	7,5	7,0	7,9	8,3	7,2	7,6
Болгария	10,1	9,0	6,9	5,6	6,8	10,3	11,3	12,3
Венгрия	7,2	7,5	7,4	7,8	10,0	11,2	10,9	10,9

Продолжение

	2005	2006	2007	2008	2009	2010	2011	2012
Германия	11,3	10,3	8,7	7,5	7,8	7,1	5,9	5,5
Грузия	13,8	13,6	13,3	16,5	16,9	16,3	15,1	...
Дания	4,8	3,9	3,8	3,4	6,0	7,5	7,6	7,5
Ирландия	4,4	4,5	4,7	6,4	12,0	13,9	14,7	14,7
Испания	9,2	8,5	8,3	11,3	18,0	20,1	21,7	25,0
Италия	7,7	6,8	6,1	6,7	7,8	8,4	8,4	10,7
Канада	6,8	6,3	6,0	6,1	8,3	8,0	7,4	7,2
Китай	4,2	4,1	4,0	4,2	...	...	...	...
Латвия	9,6	7,3	6,5	8,0	18,2	19,8	16,2	14,9
Литва	8,0	5,2	3,8	5,3	13,6	18,0	15,3	13,3
Мексика	3,6	3,3	3,5	3,6	5,4	5,4	5,4	...
Нидерланды	5,3	4,4	3,6	3,1	3,7	4,5	4,4	5,3
Норвегия	4,5	3,4	2,5	2,5	3,2	3,6	3,3	3,2
Польша	17,9	13,9	9,6	7,1	8,1	9,7	9,7	10,1
Португалия	8,6	8,6	8,9	8,5	10,6	12,0	12,9	15,9
Румыния	7,2	7,3	6,4	5,8	6,9	7,3	7,4	7,0
Словакия	16,4	13,5	11,2	9,6	12,1	14,5	13,6	14,0
Соединенное Королевство	4,8	5,4	5,3	5,6	7,6	7,8	8,0	7,9
Соединенные Штаты	5,1	4,6	4,6	5,8	9,3	9,6	8,9	8,1
Турция	9,2	8,7	8,8	9,7	12,5	10,7	8,8	8,1
Финляндия	8,4	7,7	6,9	6,4	8,2	8,4	7,8	7,7
Франция	9,3	9,2	8,4	7,8	9,5	9,7	9,6	10,2
Чешская Республика	7,9	7,1	5,3	4,4	6,7	7,3	6,7	7,0
Швейцария	4,5	4,1	3,7	3,4	4,3	4,5	4,0	4,2
Швеция	7,7	7,1	6,1	6,2	8,3	8,6	7,8	8,0
Эстония	7,9	5,9	4,6	5,5	13,8	16,9	12,5	10,2
Япония	4,6	4,3	4,1	4,2	5,3	5,3	4,8	...

<sup>1)</sup> На начало декабря.

### 11.7. Номинальная начисленная среднемесячная заработная плата работников

(долларов США)

	2005	2006	2007	2008	2009	2010	2011	2012
<b>Страны СНГ</b>								
Азербайджан	130,7	166,8	251,5	334,0	370,7	413,0	461,2	504,1
Армения	113,7	149,7	217,0	285,7	264,3	274,7	290,2	302,1
<b>Беларусь</b>	<b>215,2</b>	<b>271,2</b>	<b>323,0</b>	<b>403,9</b>	<b>350,2</b>	<b>406,6</b>	<b>338,9</b>	<b>439,2</b>
Казахстан	256,3	323,5	428,2	505,4	456,5	526,6	614,0	677,9
Кыргызстан	63,7	81,4	106,4	147,1	143,6	156,4	201,8	231,8
Республика Молдова	104,7	129,2	170,2	243,5	247,2	239,7	259,3	286,6
Россия	302,5	391,2	531,6	696,9	588,3	681,6	796,2	859,0
Таджикистан	26,8	35,2	47,4	67,5	68,6	80,9	95,9	116,6
Украина	157,3	206,2	267,5	342,9	244,6	282,2	330,5	378,5

	2005	2006	2007	2008	2009	2010	2011
<b>Другие страны мира</b>							
Австрия	3 313,0	3 466,5	3 901,5	4 337,8	4 200,8	4 059,6	4 368,7
Бельгия	3 629,4	3 793,9	4 252,1	4 720,5	4 495,6	4 320,7	4 689,5
Болгария	207,8	233,4	304,2	402,0	427,9	434,8	...
Венгрия	931,6	932,7	1 136,3	1 307,5	1 116,2	1 083,5	1 176,5
Германия	3 147,7	3 220,6	3 572,3	3 925,1	3 711,0	3 596,3	3 916,9
Греция	1 915,1	1 988,6	2 268,9	2 534,7	2 555,2	2 332,0	2 370,5
Грузия	112,6	156,1	220,4	358,8	333,3	335,3	377,1
Дания	4 544,2	4 751,1	5 333,4	5 944,7	5 871,6	5 691,3	6 091,3
Израиль	1 608,8	1 676,0	1 886,3	2 250,5	2 067,7	2 250,4	2 442,9
Ирландия	4 392,2	4 608,6	5 258,6	5 879,8	5 607,0	5 190,6	5 575,7
Исландия	5 486,6	5 479,7	6 615,6	4 642,6	3 416,9	3 586,7	4 044,4
Испания	2 226,4	2 319,0	2 644,6	3 019,3	3 006,3	2 923,8	3 133,2
Италия	2 589,3	2 687,1	3 001,0	3 322,0	3 152,5	3 063,2	3 260,6
Канада	3 257,0	3 635,6	4 083,3	4 361,4	4 101,9	4 447,3	4 668,0
Латвия	440,9	547,7	780,7	968,7	910,3	848,6	...
Литва	493,0	580,6	755,1	906,8	801,4	744,1	...
Люксембург	4 674,6	4 846,7	5 509,9	6 037,5	5 849,9	5 716,9	6 102,6
Македония	432,9	...	...	...	681,0	651,8	...
Нидерланды	3 684,9	3 808,1	4 314,0	4 773,1	4 640,0	4 462,9	4 751,9

Продолжение

	2005	2006	2007	2008	2009	2010	2011
Норвегия	4 488,9	4 752,0	5 496,6	6 071,2	5 631,5	6 036,0	6 792,6
Польша	790,7	839,4	986,2	1 238,7	999,8	1 069,9	1 146,8
Португалия	1 515,7	1 558,7	1 769,3	1 961,2	1 905,8	1 851,6	1 879,8
Румыния	336,0	412,0	578,2	708,1	606,8	610,9	...
Словакия	827,2	903,1	1 070,4	1 197,8	1 170,7	1 204,0	1 293,3
Словения	1 442,6	1 515,6	2 154,9	2 485,2	2 398,6	2 393,2	2 557,3
Соединенное Королевство	4 007,4	4 193,9	4 805,6	4 561,2	3 930,4	3 980,2	4 198,6
Соединенные Штаты	3 823,2	3 978,2	4 143,5	4 240,7	4 239,6	4 353,6	4 537,5
Финляндия	3 205,7	3 343,9	3 791,8	4 268,8	4 201,6	4 068,1	4 424,1
Франция	3 217,4	3 358,3	3 767,8	4 143,0	4 001,2	3 701,9	3 976,9
Хорватия	1 050,3	1 137,2	1 316,2	1 536,0	1 465,3	1 396,6	1 459,4
Чешская Республика	840,7	945,0	1 120,9	1 436,9	1 316,2	1 333,7	1 408,5
Швейцария	5 086,5	5 155,6	5 532,9	6 350,6	6 406,3	6 583,6	7 765,5
Швеция	3 241,1	3 396,7	3 885,7	4 200,0	3 688,6	3 970,1	4 536,7
Эстония	642,0	754,6	992,2	1 213,4	1 093,5	1 045,0	1 227,7

### 11.8. Структура потребительских расходов домашних хозяйств в отдельных странах в 2011 году

(в процентах к итогу)

	Азербай- джан	Беларусь	Республика Молдова	Россия	Польша	Латвия	Чехия
<b>Потребительские расходы – всего</b>	<b>100</b>	<b>100</b>	<b>100</b>	<b>100</b>	<b>100</b>	<b>100</b>	<b>100</b>
в том числе:							
продукты питания	47,6	38,9	42,5	29,2	26,1	28,8	19,1
алкогольные напитки, табачные изделия	1,7	3,4	1,8	2,5	2,8	3,4	2,9
одежда и обувь	6,6	10,8	10,4	10,0	5,3	5,5	4,8
жилье, включая топливо	7,2	8,5	18,1	11,3	21,6	16,6	22,4
предметы домашнего обихода, бытовая техника, уход за домом	6,7	7,8	3,6	6,5	5,0	4,1	6,2
здравоохранение	3,9	3,1	5,4	3,5	5,2	6,1	2,7
транспорт	6,3	9,6	5,2	15,9	10,0	12,4	10,9
связь	2,9	4,0	4,4	3,7	4,4	4,9	4,5
отдых и культура	1,8	5,0	1,7	6,8	8,4	6,7	9,8
образование	3,4	1,5	1,1	1,2	1,3	1,5	0,6
гостиницы, рестораны, кафе	8,1	2,4	1,9	3,2	2,6	4,4	5,1
другие товары и услуги	3,8	5,0	4,0	6,0	7,2	5,6	11,0



# 11.9. Структура потребительских расходов домашних хозяйств в странах СНГ

(в процентах к итогу)

	Потребительские расходы – всего	В том числе на			
		питание	алкогольные напитки	непродовольственные товары	оплату услуг
<b>Азербайджан</b>					
2005	100	53,7	0,6	15,6	30,1
2010	100	48,2	0,5	15,2	36,1
2011	100	47,6	0,5	...	...
<b>Армения</b>					
2005	100	57,0 <sup>1)</sup>	0,8	18,2	24,0
2010	100	51,8 <sup>1)</sup>	1,0	19,0	28,2
2011	100	52,7 <sup>1)</sup>	0,8	18,9	27,6
<b>Беларусь</b>					
2005	100	44,6	2,5	31,5	21,4
2010	100	39,0	2,2	37,2	21,6
2011	100	41,3	2,2	38,2	18,3
<b>Казахстан</b>					
2005	100	41,6	1,4	31,0	26,0
2010	100	41,6	1,0	31,3	26,1
2011	100	46,9	0,9	29,2	23,0
<b>Кыргызстан</b>					
2005	100	51,8	0,6	30,4	17,2
2010	100	52,4	0,4	28,3	18,9
2011	100	54,6	0,3	27,9	17,2
<b>Республика Молдова</b>					
2005	100	43,3	1,8 <sup>2)</sup>	54,9 <sup>3)</sup>	...
2010	100	34,3	1,3 <sup>2)</sup>	...	...
2011	100	36,2	1,4 <sup>2)</sup>	...	...
<b>Россия</b>					
2005	100	36,0	1,9	38,6	23,5
2010	100	32,9	1,7	38,7	26,7
2011	100	32,6	1,7	39,3	26,4
<b>Таджикистан</b>					
2005	100	63,7	0,4	24,0	11,9
2010	100	56,9	0,1	29,4	13,6
2011	100	60,3	0,1	27,5	12,1
<b>Украина</b>					
2005	100	60,3	2,0	20,7	17,0
2010	100	55,9	1,8	21,7	20,6
2011	100	55,7	1,7	21,4	21,2

<sup>1)</sup> Включая стоимость потребленных продуктов питания собственного производства.

<sup>2)</sup> Включая табачные изделия.

<sup>3)</sup> Включая оплату услуг.

### 11.10. Потребление основных продуктов питания в домашних хозяйствах в странах СНГ

(в расчете на члена домашнего хозяйства в месяц; килограммов)

	Мясо и мясо- продукты	Молоко и молочные продукты	Хлеб и хлебные продукты	Овощи и бахчевые	Яйца, штук	Карто- фель
<b>Азербайджан</b>						
2005	2,5	22,9	13,0	6,5	10	4,0
2010	2,6	25,1	12,8	7,0	11	4,6
2011	2,7	26,1	12,3	7,6	12	4,9
<b>Армения</b>						
2005	1,7	1,9 <sup>1)</sup>	13,4	5,8	9	4,2
2010	1,8	1,7 <sup>1)</sup>	11,9	5,7	11	3,9
2011	1,8	1,7 <sup>1)</sup>	12,2	6,5	11	3,6
<b>Беларусь</b>						
2005	5,1	24,1	8,5	7,1	16	6,9
2010	5,5	23,7	6,7	6,7	16	4,9
2011	5,8	24,3	6,8	7,0	15	5,3
<b>Казахстан</b>						
2005	3,3	15,8	9,5	5,9 <sup>2)</sup>	9	3,9
2010	4,4	17,0	10,2	5,9 <sup>2)</sup>	11	3,5
2011	5,5	19,0	10,4	7,3 <sup>2)</sup>	13	4,0
<b>Кыргызстан</b>						
2005	1,2	6,9	9,9	6,5	4	4,0
2010	1,7	7,5	10,6	7,0	5	4,0
2011	1,7	6,9	10,5	6,7	5	3,9
<b>Республика Молдова</b>						
2005	2,4	12,8	11,4	7,3	...	5,2
2010	2,8	16,6	9,2	8,0	14	4,3
2011	3,1	17,8	9,2	8,1	15	4,3
<b>Россия</b>						
2005	5,4	20,3	9,4	7,5	17	6,5
2010	6,6	21,9	8,5	8,0	18	5,5
2011	6,7	21,9	8,2	8,2	18	5,3
<b>Таджикистан</b>						
2005	0,7	4,0	12,9	6,6	2	2,7
2010	0,9	5,1	13,4	5,9	3	2,9
2011	1,0	4,5	13,3	6,1	4	2,8
<b>Украина</b>						
2005	4,4	21,7	10,3	9,1	21	9,6
2010	5,1	19,1	9,3	9,5	20	7,6
2011	5,1	18,9	9,2	10,1	20	7,7

<sup>1)</sup> Молоко и мацони.

<sup>2)</sup> Овощи.

### 11.11. Калорийность и состав пищевых веществ потребленных продуктов питания в странах СНГ

(на члена домашнего хозяйства в сутки)

	Калорийность потребленных продуктов питания, ккал		Состав пищевых веществ в потребленных продуктах, граммов		
	всего	в том числе продуктов животного происхождения	белки	жиры	углеводы
<b>Азербайджан</b>					
2005	2 445	467	76	67	464
2010	2 588	504	75	73	461
2011	2 682	524	75	76	458
<b>Беларусь</b>					
2005	2 713	941	84	115	334
2010	2 429	915	78	112	279
2011	2 506	971	81	117	283
<b>Кыргызстан</b>					
2005	2 240	263	60	57	...
2010	2 317	317	62	63	...
2011	2 280	302	60	61	...
<b>Республика Молдова</b>					
2007	2 413	502	66	86	345
2010	2 211	478	60	83	311
2011	2 258	516	62	87	311
<b>Россия</b>					
2005	2 628	716	71	96	368
2010	2 652	828	77	105	348
2011	2 624	837	77	105	341
<b>Таджикистан</b>					
2005	2 107	106	48	47	366
2010	2 209	141	50	55	374
2011	2 214	148	51	54	377
<b>Украина</b>					
2005	3 571	...	93	156	459
2010	3 359	...	93	153	409
2011	3 290	...	93	153	414

### 11.12. Индексы физического объема розничного товарооборота торговли через все каналы реализации в странах СНГ

(в процентах к предыдущему году)

	2005	2006	2007	2008	2009	2010	2011	2012
Азербайджан <sup>1)</sup>	113	113	115	116	109	109	110	110
Армения <sup>1)</sup>	109	113	111	105	101	101	102	103
<b>Беларусь</b>	<b>120</b>	<b>118</b>	<b>115</b>	<b>120</b>	<b>104</b>	<b>116</b>	<b>109</b>	<b>114</b>
Казахстан <sup>1)</sup>	114	115	111	103	97	118	113	113
Кыргызстан <sup>1)</sup>	114	116	114	109	99,9	98	106	111
Республика Молдова	105	107	108	109	95	105	117	101
Россия	113	114	116	114	95	106	107	106
Таджикистан <sup>1)</sup>	110	111	105	110	113	108	109	116
Туркменистан <sup>1)</sup>	126	...	...	...	121	117 <sup>2)</sup>	115 <sup>2)</sup>	119 <sup>2)</sup>
Узбекистан <sup>1)</sup>	105	115	116	118	117	115	116	114
Украина <sup>1)</sup>	122	127	129	118	83	110	115	116

<sup>1)</sup> С оборотом общественного питания.

<sup>2)</sup> В текущих ценах.

### 11.13. Индексы физического объема платных услуг населению в странах СНГ

(в сопоставимых ценах; в процентах к предыдущему году)

	2005	2006	2007	2008	2009	2010	2011	2012
Азербайджан	126	142	134	130	113	111	108	108
Армения	117	123	114	111	97	103	...	...
<b>Беларусь</b>	<b>115</b>	<b>111</b>	<b>112</b>	<b>114</b>	<b>103</b>	<b>112</b>	<b>106</b>	<b>108</b>
Кыргызстан	110	115	123	...	...	...	...	...
Республика Молдова	109	106	101	98	102	104	105	104
Россия	106	108	108	104	98	102	103	104
Таджикистан	117	108	101	139	110	113	119	115
Узбекистан	116	120	120	125	113	113	116	114

**11.14. Ввод в эксплуатацию жилых домов в странах СНГ**

	2005	2006	2007	2008	2009	2010	2011
<b>Миллионов квадратных метров общей площади</b>							
Азербайджан	1,6	1,6	1,6	1,8	1,5	2,0	2,0
Армения	0,4	0,4	0,5	0,5	0,4	0,5	0,6
<b>Беларусь</b>	<b>3,8</b>	<b>4,1</b>	<b>4,7</b>	<b>5,1</b>	<b>5,7</b>	<b>6,6</b>	<b>5,5</b>
Казахстан	5,0	6,2	6,7	6,8	6,4	6,4	6,5
Кыргызстан	0,5	0,6	0,7	0,8	0,9	0,7	0,9
Республика Молдова	0,5	0,6	0,6	0,7	0,5	0,5	0,6
Россия	43,6	50,6	61,2	64,1	59,9	58,4	62,3
Таджикистан	0,5	0,6	0,6	0,8	0,8	1,0	0,9
Узбекистан	6,1	6,5	7,0	7,3	7,6	8,8	9,2
Украина	7,8	8,6	10,2	10,5	6,4	9,3	9,4
<b>В процентах к предыдущему году</b>							
Азербайджан	117	99	102	114	81	136	99
Армения	120	109	125	108	84	120	110
<b>Беларусь</b>	<b>108</b>	<b>108</b>	<b>114</b>	<b>109</b>	<b>112</b>	<b>116</b>	<b>83</b>
Казахстан	193	125	107	103	94	100,1	102
Кыргызстан	108	108	119	120	106	84	118
Республика Молдова	134	126	96	122	74	109	108
Россия	106	116	121	105	93	98	107
Таджикистан	116	112	108	123	110	123	88
Узбекистан	98	108	107	104	105	115	105
Украина	103	110	119	102	61	146	101

**11.15. Обеспеченность населения жильем в странах СНГ**

(на конец года; квадратных метров общей площади на одного жителя)

	2005	2006	2007	2008	2009	2010	2011
Азербайджан	12,6	12,6	12,7	12,8	12,7	12,8	17,8
Армения	23,1	23,6	26,2	26,3	26,6	27,3	27,8
<b>Беларусь</b>	<b>22,9</b>	<b>23,0</b>	<b>23,3</b>	<b>23,6</b>	<b>24,0</b>	<b>24,6</b>	<b>25,0</b>
Казахстан	17,5	17,6	17,9	18,1	18,3	18,4	...
Кыргызстан	12,3	12,5	12,5	13,4	14,3	15,8	14,5
Республика Молдова	21,4	21,5	21,8	22,0	22,1	22,3	...
Россия	20,9	21,1	21,5	22,0	22,4	22,6	23,0
Таджикистан	8,6	8,6	8,6	8,5	8,5	8,7	8,8
Украина	22,0	22,2	22,5	22,8	23,0	23,3	23,5

# 11.16. Число учебных заведений и численность учащихся в них в странах СНГ

(на начало учебного года)

	Дневные общеобразовательные школы		Средние специальные учебные заведения		Высшие учебные заведения	
	число школ, тысяч	численность учащихся, тыс.	число учебных заведений	численность учащихся, тыс.	число учебных заведений	численность студентов, тыс.
<b>Азербайджан</b>						
2005/06	4,6	1 584	60	58	47	130
2010/11	4,5	1 324	62	53	51	140
2011/12	4,5	1 291	59	54	51	143
<b>Армения</b>						
2005/06	1,5	478	111	31	89	98
2010/11	1,5	371	101	30	74	111
2011/12	1,4	386	97	29	68	95
<b>Беларусь</b>						
2005/06	4,1	1 222	204	154	55	383
2010/11	3,6	953	214	168	55	443
2011/12	3,7	931	220	163	55	446
<b>Казахстан</b>						
2005/06	8,2	2 825	415	398	181	776
2010/11	7,7	2 531	494	491	149	620
2011/12	7,7	2 523	494	492	146	630
<b>Кыргызстан</b>						
2005/06	2,1	1 117	78	36	51	231
2010/11	2,2	1 019	122	64	56	230
2011/12	2,2	1 015	126	72	53	239
<b>Республика Молдова</b>						
2005/06	1,6	517	51	27	35	126
2010/11	1,5	395	48	32	33	108
2011/12	1,5	380	48	31	34	104

Продолжение

	Дневные общеобразовательные школы		Средние специальные учебные заведения		Высшие учебные заведения	
	число школ, тысяч	численность учащихся, тыс.	число учебных заведений	численность учащихся, тыс.	число учебных заведений	численность студентов, тыс.
Россия						
2005/06	61,5	15 185	2 905	2 591	1 068	7 065
2010/11	49,4	13 318	2 850	2 126	1 115	7 050
2011/12	47,1	13 446	2 925	2 082	1 080	6 490
Таджикистан						
2005/06	3,8	1 664	54	32	36	132
2010/11	3,7	1 694	51	38	32	152
2011/12	3,8	1 702	51	40	33	152
Узбекистан						
2005/06	9,8	5 948	955	891	62	279
2008/09	9,8	5 141	1 334	1 380	62	298
2009/10	9,8	4 907	1 507	1 511	63	286
Украина						
2005/06	21,4	5 301	606	505	345	2 204
2010/11	20,1	4 228	505	362	349	2 130
2011/12	19,7	4 225	501	357	345	1 955

### 11.17. Ввод в эксплуатацию общеобразовательных школ в странах СНГ

(тысяч ученических мест)

	2005	2006	2007	2008	2009	2010	2011
Азербайджан	44,7	47,6	83,7	67,4	23,7	19,2	23,4
Армения	2,8	0,7	—	0,7	0,1	0,2	0,4
<b>Беларусь</b>	6,2	4,0	5,2	2,4	4,7	5,1	3,6
Казахстан	21,7	19,8	28,6	41,3	48,7	52,8	25,4
Кыргызстан	8,7	7,9	6,8	9,7	8,3	9,7	10,3
Республика Молдова	1,4	0,1	0,8	0,5	—	0,7	0,4
Россия	73,4	73,4	88,3	67,6	77,2	67,8	60,5
Таджикистан	14,6	20,0	17,3	19,5	25,3	18,7	23,9
Украина	10,6	11,0	11,7	12,4	6,1	7,1	14,6

# 11.18. Основные показатели деятельности организаций культуры в странах СНГ

(на конец года)

	Число публич- ных библи- отек	Число читателей публичных библиотек на 1 000 человек населения	Число театров	Число посещений театров на 1 000 человек населения	Число музеев	Число посещений музеев на 1 000 человек населения
<b>Азербайджан</b>						
2005	4 004	285	30	66	163	176
2010	3 947	271	28	61	226	202
2011	3 883	...	28	58	227	204
<b>Армения</b>						
2005	1 051	202	24	123	97	300
2010	957	182	28	121	99	505
2011	948	...	28	140	99	675
<b>Беларусь</b>						
2005	4 584	435	28	191	139	411
2010	3 849	402	27	209	158	526
2011	3 738	398	27	195	160	559
<b>Казахстан</b>						
2005	3 664	265	51	119	187	233
2010	4 137	271	59	123	205	261
2011	4 171	...	64	126	216	254
<b>Кыргызстан</b>						
2005	1 037	215	17	37	58	78
2010	1 055	193	22	31	63	86
2011	1 055	...	23	31	64	98



	Число публич- ных библи- отек	Число читателей публичных библиотек на 1 000 человек населения	Число театров	Число посещений театров на 1 000 человек населения	Число музеев	Число посещений музеев на 1 000 человек населения
Республика Молдова						
2005	1 389	461	15	102	83	226
2010	1 380	236	14	98	106	279
2011	1 383	...	14	106	108	269
Россия						
2005	49 471	407	588	196	2 285	528
2010	46 065	392	604	217	2 578	567
2011	43 179	...	618	230	2 631	601
Таджикистан						
2005	1 414	126	15	58	39	54
2010	1 349	157	16	51	43	29
2011	1 349	...	16	58	44	33
Узбекистан						
2005	5 892	205	41	96	99	155
2009	2 722	...	41	111	105	159
2010	2 809	260	41	95	105	172
Украина						
2005	19 821	340	135	132	437	401
2010	19 487	345	140	144	546	476
2011	19 326	...	133	147	570	478

**Семья  
в Республике Беларусь**

Статистический сборник

Ответственный за выпуск:

И.И. Коношенок

Подписано в печать: 24.07.2013. Формат 70х100 1/16  
Бумага офсетная. Ризография  
Печ. л. 19. Усл.-печ. л. 24,7  
Тираж 46 экз. Заказ 1000

Национальный статистический комитет Республики Беларусь.  
Пр. Партизанский, 12, 220070, Минск, Республика Беларусь  
Тел. (375-17) 249-12-79.  
E-mail: [belstat@mail.belpak.by](mailto:belstat@mail.belpak.by)  
<http://www.belstat.gov.by>

Республиканское унитарное предприятие «Информационно-вычислительный центр  
Национального статистического комитета Республики Беларусь»  
Пр. Партизанский, 12а-8а, 220070, Минск, Республика Беларусь.  
ЛП № 02330/0150435 от 04.12.2008  
Тел.: (375-17) 214-87-18; факс: (375-17) 249-52-11  
[www.ivcstat.by](http://www.ivcstat.by)