

Национальный статистический комитет Республики Беларусь
Федеральная служба государственной статистики

БЕЛАРУСЬ И РОССИЯ

2015

Статистический сборник

Москва
2015

УДК 31(476+470)
ББК 65.051.5(2Б+2Р)
Б43

Редакционная коллегия:

Ж.Н. Василевская - Сопредседатели
Г.К. Оксенойт редакционной коллегии

А.И. Боричевский, М.В. Ковалева,
Г.А. Любова, Е.М. Палковская

Беларусь и Россия. 2015: Стат.сб./Росстат, Белстат,-
Б43 М., Росстат, 2015. - 221 с.

ISBN 978-5-89476-405-4

В сборнике представлены статистические данные о социально-экономическом положении Беларуси и России в 2014 году в сравнении с предыдущими годами.

Для высшего управленческого персонала, руководителей и работников предприятий и организаций, научных, предпринимательских и банковских кругов, профессорско-преподавательского состава, аспирантов и студентов экономических вузов, других заинтересованных пользователей.

УДК 31(476+470)
ББК 65.051.5(2Б+2Р)

ISBN 978-5-89476-405-4

© Федеральная служба
государственной статистики, 2015
E-mail: stat@gks.ru
<http://www.gks.ru>

© Национальный статистический
комитет Республики Беларусь, 2015
E-mail: belstat@mail.belpak.by
<http://www.belstat.gov.by>

ПРЕДИСЛОВИЕ

Настоящий сборник является совместным изданием Национального статистического комитета Республики Беларусь и Федеральной службы государственной статистики. Сборник выпускается ежегодно начиная с 1997 года.

Публикация содержит информацию о населении, его занятости и доходах, о проблемах социальной сферы. Представлены сведения, характеризующие положение в промышленном производстве, сельском хозяйстве, транспорте, науке и др.

Данные в стоимостном выражении приведены в национальной валюте стран, по Беларуси – с 2000 года с учетом деноминации белорусского рубля (уменьшение в 1000 раз), проведенной 1 января 2000 года; по России - с 2000 года с учетом изменения нарицательной стоимости российских денежных знаков (уменьшение в 1000 раз) и в масштабе цен, действующем с 1 января 1998 года.

По отдельным показателям данные за 2013 год уточнены по сравнению с опубликованными ранее, за 2014 год в ряде случаев являются предварительными.

ОТВЕТСТВЕННЫЕ ЗА ПОДГОТОВКУ СБОРНИКА

Управление статистики зарубежных стран
и международного сотрудничества Росстата

Г.А. Любова (495) 607-2481

М.В. Ковалева 607-2846

Главное управление комплексных информационно-аналитических работ Белстата

Е.М. Палковская (375-17) 367-2267

Н.В. Лысковец 367-4278

ОТВЕТСТВЕННЫЕ ЗА РАЗДЕЛЫ СБОРНИКА

		от Белстата	от Росстата
		Телефоны	Телефоны
Охрана окружающей среды	З.В. Якубовская	(375-17) 367-8132	(495) 607-2862
Население	Т.В. Бабук	368-8419	С.Ю. Никитина 607-2605
Труд	И.В. Бондаренко	367-0265	З.Ж. Зайнуллина 607-4117
Уровень жизни населения	И.И. Коношенок	367-1279	Е.Б. Фролова 607-4801
	И.В. Бондаренко	367-0265	З.Ж. Зайнуллина 607-4117
	Т.В. Бабук	368-8419	М.А. Сабельникова 607-4512
			Н.В. Шашлова 607-2862
			Н.А. Власенко 607-4780
Образование	И.Г. Чигирева	214-9510	О.Ю. Дудорова 607-4585
Здравоохранение	Т.В. Бабук	368-8419	С.Ю. Никитина 607-2605
Отдых и туризм	И.Г. Чигирева	214-9510	М.А. Сабельникова 607-4512
Валовой внутренний продукт	И.В. Сергейченко	368-2197	А.А. Татаринов 607-4256
Национальное богатство	И.В. Сергейченко	368-2197	А.А. Татаринов 607-4256
Промышленное производство	А.С. Снетков	368-7194	Е.А. Шустова 607-2220
Сельское хозяйство	З.В. Якубовская	367-8132	Н.В. Шашлова 607-2862
Строительство	А.А. Сидоров	367-3194	Н.А. Власенко 607-4780
Транспорт и связь	С.Э.Ермолович	367-1796	М.А. Сабельникова 607-4512
Информационные и коммуникационные технологии	С.Э.Ермолович	367-1796	О.Ю. Дудорова 607-4585
	А.С. Снетков	368-7194	Е.Б. Фролова 607-4801
	И.И. Коношенок	367-1279	М.А. Сабельникова 607-4512
Торговля и услуги населению	И.Г. Чигирева	214-9510	М.А. Сабельникова 607-4512
Наука	А.С. Снетков	368-7194	О.Ю. Дудорова 607-4585
Финансы	Е.П. Ахраменок	368-1348	Л.Н. Кобринская 607-4447
Цены и тарифы	А.И. Ярковец	368-2399	Л.Н. Кобринская 607-4447

УСЛОВНЫЕ ОБОЗНАЧЕНИЯ ЕДИНИЦ ИЗМЕРЕНИЯ

тыс.	- тысяча	т	- тонна
млн.	- миллион	т-км	- тонно-километр
млрд.	- миллиард	л	- литр
трлн.	- триллион	га	- гектар
см	- сантиметр	кВт-ч	- киловатт-час
м	- метр	ккал	- килокалория
пог. м	- погонный метр	Гкал	- гигакалория
м ²	- квадратный метр	долл.	- доллар
м ³	- кубический метр	руб.	- рубль
км	- километр	г.	- год
км ²	- квадратный километр	шт.	- штука
г	- грамм	р.	- раз
кг	- килограмм		

В сборнике приняты условные обозначения:

- явление отсутствует;

... данных не имеется;

0,0 значение показателя меньше единицы измерения.

В отдельных случаях незначительные расхождения между итогом и суммой слагаемых объясняются округлением данных.

СОДЕРЖАНИЕ

Предисловие	3
1. ОСНОВНЫЕ СОЦИАЛЬНО-ЭКОНОМИЧЕСКИЕ ХАРАКТЕРИСТИКИ РЕСПУБЛИКИ БЕЛАРУСЬ И РОССИЙСКОЙ ФЕДЕРАЦИИ	
1.1. Государственное устройство Республики Беларусь	13
1.2. Административно-территориальное деление Республики Беларусь на 1 января 2015 г.	13
1.3. Государственное устройство Российской Федерации	15
1.4. Федеративное устройство на 1 января 2015 г.	15
1.5. Муниципальные образования на 1 января 2015 г.	16
1.6. Основные социально-экономические показатели Беларуси	17
1.7. Основные социально-экономические показатели России	19
1.8. Индексы основных социально-экономических показателей	21
2. ОХРАНА ОКРУЖАЮЩЕЙ СРЕДЫ	
2.1. Основные показатели, характеризующие воздействие хозяйственной деятельности на окружающую среду и природные ресурсы	24
2.2. Лесовосстановление и защита лесов	26
2.3. Лесные пожары	26
2.4. Использование свежей воды	27
2.5. Выбросы наиболее распространенных загрязняющих атмосферу веществ, отходящих от стационарных источников	28
3. НАСЕЛЕНИЕ	
3.1. Численность населения	31
3.2. Распределение численности населения по полу и возрастным группам на 1 января 2015 г.	32
3.3. Средний возраст населения	33
3.4. Суммарный коэффициент рождаемости	33
3.5. Общие показатели естественного движения населения	34
3.6. Ожидаемая продолжительность жизни при рождении	34
3.7. Коэффициенты смертности по основным классам причин смерти	35
3.8. Коэффициенты смертности населения в трудоспособном возрасте от внешних причин смерти	36
3.9. Миграционные связи Беларуси и России	36
4. ТРУД	
4.1. Численность и состав рабочей силы	39
4.2. Численность занятых в экономике по видам экономической деятельности	40
4.3. Уровень безработицы	42
4.4. Травматизм на производстве	43
5. УРОВЕНЬ ЖИЗНИ НАСЕЛЕНИЯ	
5.1. Структура денежных доходов населения	47
5.2. Численность населения с денежными доходами ниже величины прожиточного минимума	48
5.3. Номинальная начисленная среднемесячная заработная плата работников организаций по видам экономической деятельности в Беларуси ...	49
5.4. Среднемесячная номинальная начисленная заработная плата работников организаций по видам экономической деятельности в России	50
5.5. Среднечасовая заработная плата работников организаций по видам экономической деятельности	52
5.6. Индексы среднемесячной номинальной и реальной начисленной заработной платы работников организаций	55



СОДЕРЖАНИЕ

5.7.	Соотношение среднемесячной номинальной начисленной заработной платы работников организаций с величиной прожиточного минимума трудоспособного населения.....	55
5.8.	Соотношение среднего размера назначенных пенсий с заработной платой работников организаций и величиной прожиточного минимума пенсионера	55

Материалы выборочных обследований бюджетов домашних хозяйств (табл. 5.9-5.21)

5.9.	Распределение домашних хозяйств по их составу и размеру	56
5.10.	Структура потребительских расходов домашних хозяйств	57
5.11.	Распределение домашних хозяйств по удельному весу расходов на покупку продуктов питания	58
5.12.	Структура потребительских расходов домашних хозяйств по 10-процентным группам населения в 2014 г.	59
5.13.	Структура потребительских расходов домашних хозяйств по целям потребления	60
5.14.	Структура потребительских расходов домашних хозяйств по целям потребления по 10-процентным группам населения в 2014 г.	61
5.15.	Потребление продуктов питания в домашних хозяйствах с детьми в 2014 г.	62
5.16.	Пищевая и энергетическая ценность продуктов питания, потребленных в домашних хозяйствах	63
5.17.	Наличие предметов длительного пользования в домашних хозяйствах	64
5.18.	Наличие предметов длительного пользования в домашних хозяйствах с детьми в 2014 г.	65
5.19.	Распределение домашних хозяйств по видам занимаемого жилья	65
5.20.	Благоустройство занимаемого домашними хозяйствами жилья	66
5.21.	Размер общей площади жилья в домашних хозяйствах различного типа	67
5.22.	Потребление основных продуктов питания	67
5.23.	Общая площадь жилых помещений, приходящаяся в среднем на одного жителя.....	68
5.24.	Число зарегистрированных преступлений	68
5.25.	Состав лиц, совершивших преступления.....	70

6. ОБРАЗОВАНИЕ

6.1.	Дошкольные образовательные организации	71
6.2.	Государственные и муниципальные общеобразовательные организации	72
6.3.	Государственные и муниципальные профессиональные образовательные организации и образовательные организации высшего образования	73
6.4.	Частные образовательные организации	74
6.5.	Численность студентов государственных и муниципальных образовательных организаций высшего образования - граждан Беларуси, обучавшихся в России	74
6.6.	Численность студентов государственных высших учебных заведений - граждан России, обучавшихся в Беларуси	75
6.7.	Электронные средства обучения в государственных и муниципальных общеобразовательных организациях	75
6.8.	Электронные средства обучения в профессиональных образовательных организациях, осуществляющих подготовку специалистов среднего звена и организациях высшего образования	75

7. ЗДРАВООХРАНЕНИЕ



СОДЕРЖАНИЕ

7.1.	Лечебно-профилактические организации и медицинские кадры	78
7.2.	Заболеваемость населения некоторыми инфекционными и паразитарными болезнями.....	79
7.3.	Заболеваемость населения Беларуси по основным классам и отдельным болезням	80
7.4.	Заболеваемость населения России по основным классам, группам и отдельным болезням	81
7.5.	Численность пациентов, состоявших под диспансерным наблюдением в лечебно-профилактических организациях	82
7.6.	Численность лиц, впервые признанных инвалидами	83
7.7.	Аборты	83
7.8.	Дома ребенка.....	84
7.9.	Стационарные учреждения социального обслуживания граждан пожилого возраста и инвалидов (взрослых и детей)	85
7.10.	Распределение населения по субъективной оценке состояния здоровья.....	86
7.11.	Распространённость курения среди населения	86
8. ОТДЫХ И ТУРИЗМ		
8.1.	Коллективные средства размещения.....	88
8.2.	Численность лиц, размещенных в коллективных средствах размещения в Беларуси в 2014 г.	89
8.3.	Численность лиц, размещенных в коллективных средствах размещения в России в 2014 г.	89
8.4.	Детские оздоровительные учреждения	90
8.5.	Перевозки пассажиров и пассажирооборот внутреннего водного транспорта на туристских маршрутах в Беларуси.....	90
8.6.	Перевозки пассажиров и пассажирооборот внутреннего водного транспорта на туристских и экскурсионно-прогулочных маршрутах в России.....	91
8.7.	Культура и досуг.....	92
9. ВАЛОВОЙ ВНУТРЕННИЙ ПРОДУКТ		
9.1.	Структура валового внутреннего продукта по видам экономической деятельности	93
9.2.	Структура использования валового внутреннего продукта	95
9.3.	Расходы консолидированного бюджета на здравоохранение, образование и социальную политику.....	96
10. НАЦИОНАЛЬНОЕ БОГАТСТВО		
10.1.	Основные фонды по формам собственности	97
10.2.	Основные фонды по видам экономической деятельности в Беларуси.....	98
10.3.	Основные фонды по видам экономической деятельности в России.....	99
10.4.	Коэффициенты обновления, выбытия и степень износа основных фондов.....	100
11. ПРОМЫШЛЕННОЕ ПРОИЗВОДСТВО		
11.1.	Производство важнейших видов продукции	103
11.2.	Производство важнейших видов продукции на душу населения.....	108
11.3.	Индексы производства по видам экономической деятельности в Беларуси....	110
11.4.	Индексы производства по видам экономической деятельности в России.....	111
11.5.	Структура производства продукции по отдельным видам экономической деятельности в Беларуси	112



СОДЕРЖАНИЕ

11.6. Структура отгруженных товаров собственного производства, выполненных работ и услуг собственными силами по отдельным видам экономической деятельности в России	113
11.7. Расход основных видов топлива потребителями	114
11.8. Расход топливно-энергетических ресурсов на производство продукции (работ, услуг)	115
11.9. Использование среднегодовой мощности промышленных организаций по выпуску отдельных видов продукции в Беларуси	116
11.10. Использование среднегодовой производственной мощности организаций по выпуску отдельных видов продукции в России	117

12. СЕЛЬСКОЕ ХОЗЯЙСТВО

12.1. Индексы производства продукции сельского хозяйства	120
12.2. Удельный вес продукции растениеводства и животноводства в продукции сельского хозяйства	120
12.3. Структура посевных площадей по видам сельскохозяйственных культур	121
12.4. Площадь сельскохозяйственных земель	122
12.5. Валовой сбор продуктов растениеводства	123
12.6. Урожайность сельскохозяйственных культур	125
12.7. Поголовье крупного рогатого скота	126
12.8. Поголовье свиней	126
12.9. Поголовье овец и коз	126
12.10. Поголовье птицы сельскохозяйственной	127
12.11. Производство основных продуктов животноводства	127

13. СТРОИТЕЛЬСТВО

13.1. Индексы физического объема инвестиций в основной капитал и объема работ, выполненных по виду экономической деятельности «Строительство»	130
13.2. Структура инвестиций в основной капитал по формам собственности и источникам финансирования	130
13.3. Структура инвестиций в основной капитал по видам экономической деятельности в Беларуси	131
13.4. Структура инвестиций в основной капитал по видам экономической деятельности в России	132
13.5. Объем работ, выполненных по виду экономической деятельности «Строительство» организациями различных форм собственности	133
13.6. Темпы роста (снижения) ввода в действие общей площади жилых домов	133
13.7. Ввод в действие объектов жилищного строительства и социальной сферы	134
13.8. Средний размер построенных квартир	134

14. ТРАНСПОРТ И СВЯЗЬ

14.1. Структура коммерческих перевозок грузов по видам транспорта	137
14.2. Структура пассажирооборота по видам транспорта	138
14.3. Протяженность путей сообщения	139
14.4. Плотность путей сообщения	140
14.5. Интенсивность перевозок грузов по видам путей сообщения	140
14.6. Дорожно-транспортные происшествия на автомобильных дорогах, улицах и пострадавшие в них	141
14.7. Объем услуг связи населению в расчете на одного жителя	141
14.8. Объем основных услуг связи	142
14.9. Наличие квартирных телефонных аппаратов и подвижной электросвязи	142



15. ИНФОРМАЦИОННЫЕ И КОММУНИКАЦИОННЫЕ ТЕХНОЛОГИИ

15.1. Основные экономические характеристики сектора информационных и коммуникационных технологий	146
15.2. Доступ населения к сети Интернет	147
15.3. Основные цели использования населением сети Интернет	147
15.4. Основные показатели доступа домашних хозяйств к информационным и коммуникационным технологиям	148
15.5. Экспорт и импорт товаров, связанных с информационными и коммуникационными технологиями	148

16. ТОРГОВЛЯ И УСЛУГИ НАСЕЛЕНИЮ

16.1. Основные показатели торговли	151
16.2. Макроструктура розничного товарооборота	152
16.3. Индексы физического объема розничного товарооборота	153
16.4. Индексы физического объема платных услуг населению	154
16.5. Экспорт основных товарных групп из Беларуси в Россию	156
16.6. Экспорт важнейших товаров из Беларуси в Россию	157
16.7. Структура экспорта важнейших товаров Беларуси в Россию	158
16.8. Экспорт основных товарных групп из России в Беларусь	159
16.9. Экспорт важнейших товаров из России в Беларусь	160
16.10. Структура экспорта важнейших товаров России в Беларусь	161
16.11. Распределение экспорта Беларуси по регионам России	162
16.12. Распределение импорта Беларуси по регионам России	165

17. НАУКА

17.1. Число организаций, выполнявших научные исследования и разработки, по секторам деятельности	170
17.2. Численность персонала, занятого научными исследованиями и разработками	171
17.3. Численность исследователей по областям науки	172
17.4. Число организаций, ведущих подготовку аспирантов	173
17.5. Основные показатели деятельности аспирантуры	174
17.6. Выпуск из аспирантуры по отраслям науки	175
17.7. Число организаций, ведущих подготовку докторантов	176
17.8. Основные показатели деятельности докторантуры	177
17.9. Численность докторантов по отраслям науки	178
17.10. Прием в докторантуру по отраслям науки	179
17.11. Выпуск из докторантуры по отраслям науки	180

18. ФИНАНСЫ

18.1. Исполнение консолидированного бюджета Беларуси	183
18.2. Исполнение консолидированного бюджета России	183
18.3. Основные показатели деятельности страховых организаций	184
18.4. Структура страховых взносов и выплат по видам страхования в Беларуси в 2014 г.	185
18.5. Структура страховых премий (взносов) и выплат по видам страхования в России в 2014 г.	185
18.6. Изменение официальных курсов иностранных валют по отношению к белорусскому и российскому рублям и соотношение национальных валют Беларуси и России	186
18.7. Состояние взаиморасчетов организаций Беларуси с хозяйствующими субъектами России	186



СОДЕРЖАНИЕ

18.8.	Состояние взаиморасчетов организаций России с хозяйствующими субъектами Беларуси	187
19. ЦЕНЫ И ТАРИФЫ		
19.1.	Индексы цен по секторам экономики	190
19.2.	Индексы потребительских цен	191
19.3.	Индексы потребительских цен и тарифов на товары и услуги в Беларуси.....	192
19.4.	Индексы потребительских цен и тарифов на товары и услуги в России.....	194
19.5.	Средние потребительские цены на отдельные виды продовольственных товаров в Беларуси	197
19.6.	Средние потребительские цены на отдельные виды продовольственных товаров в России.....	198
19.7.	Средние потребительские цены на отдельные виды непродовольственных товаров в Беларуси	199
19.8.	Средние потребительские цены на отдельные виды непродовольственных товаров в России.....	201
19.9.	Средние потребительские цены (тарифы) на отдельные виды услуг в Беларуси	203
19.10.	Средние потребительские цены (тарифы) на отдельные виды услуг в России	204
19.11.	Индексы цен производителей по видам экономической деятельности в Беларуси	206
19.12.	Индексы цен производителей по видам экономической деятельности в России	207
19.13.	Индексы тарифов на грузовые перевозки основными видами транспорта	208
ПРИЛОЖЕНИЕ		
1.	Индексы валового внутреннего продукта на душу населения (график)	211
2.	Соотношение среднедушевых денежных доходов и величины прожиточного минимума (график).....	212
3.	Потребление продуктов питания в 10-процентных наименее и наиболее обеспеченных группах домашних хозяйств в 2014 г. (диаграмма)	213
4.	Распределение предметов длительного пользования по срокам их эксплуатации в 2014 г. (диаграмма)	214
5.	Размер общей площади жилья, приходящейся в среднем на одного члена домашнего хозяйства, по 10-процентным группам в 2014 г. (диаграмма)	215
6.	Структура платных услуг населению в 2014 г. (диаграмма).....	216
7.	Структура посевных площадей по видам сельскохозяйственных культур в 2014 г. (диаграмма)	217
8.	Производство основных продуктов растениеводства на душу населения в 2014 г. (диаграмма)	218
9.	Производство основных продуктов животноводства на душу населения в 2014 г. (диаграмма)	218
10.	Индексы потребительских цен (тарифов) на продовольственные, непродовольственные товары и услуги в 2014 г. (график).....	219
11.	Индекс потребительских цен (диаграмма).....	220
12.	Субъективная оценка состояния здоровья населения по возрастным группам в 2014 году (диаграмма)	221



1. ОСНОВНЫЕ СОЦИАЛЬНО-ЭКОНОМИЧЕСКИЕ ХАРАКТЕРИСТИКИ РЕСПУБЛИКИ БЕЛАРУСЬ И РОССИЙСКОЙ ФЕДЕРАЦИИ

РЕСПУБЛИКА БЕЛАРУСЬ

Столица - Минск

Беларусь расположена в центре Европы на водоразделе Балтийского и Черного морей

Территория

207,6 тыс. км² (на 1 января 2015 г.)
сельскохозяйственные земли составили 42%, лесные земли – 42%, поверхностные воды, включая болота - 6%, другие земли - 10%

Численность населения на 1 января 2015 г. – 9480,9 тыс. человек

Плотность населения на 1 января 2015 г. - 46 человек на 1 км²

Наибольшая протяженность, км:
в меридиональном направлении - 560
в широтном направлении - 650

Наибольшая высота над уровнем моря
345 м (гора Дзержинская, Дзержинский район, Минская область)

Самая низкая местность над уровнем моря 80-90 м (долина р. Неман, Гродненская область)

Государственная граница:

на западе - с Польшей;
на северо-западе - с Литвой;
на севере - с Латвией и Россией;
на северо-востоке и востоке - с Россией;
на юге - с Украиной

Самые длинные реки, км:

Днепр	700
Березина	561
Припять	495
Сож	493
Неман	436
Птичь	421

Самые крупные озера, км²:

Нарочь	79,6
Освейское	52,8
Червоное	40,8
Лукомское	37,7
Дривяты	36,1

Средняя температура в 2014 г.:

январь – -7,0° С;
июль – +20,6° С

Республика Беларусь занимает 13-е место среди европейских государств по территории и 17-е место по численности населения.



1.1. ГОСУДАРСТВЕННОЕ УСТРОЙСТВО РЕСПУБЛИКИ БЕЛАРУСЬ

Республика Беларусь - унитарное демократическое социальное правовое государство.

Государственная власть в Республике Беларусь осуществляется на основе разделения ее на законодательную, исполнительную и судебную.

Президент Республики Беларусь является Главой государства.

Парламент - Национальное Собрание Республики Беларусь - является представительным и законодательным органом Республики Беларусь, состоит из двух палат - Палаты Представителей и Совета Республики.

Исполнительную власть в Республике Беларусь осуществляет Правительство - Совет Министров Республики Беларусь.

Судебная власть в Республике Беларусь принадлежит судам.

1.2. АДМИНИСТРАТИВНО-ТЕРРИТОРИАЛЬНОЕ ДЕЛЕНИЕ РЕСПУБЛИКИ БЕЛАРУСЬ на 1 января 2015 г.¹⁾

Области	6
Районы	118
Города	113
в том числе республиканского и областного подчинения	11
Районы в городах	24
Поселки городского типа	90
Сельские населенные пункты	23229
Сельские советы	1159

На территории Республики Беларусь на 1 января 2015 г. насчитывалось 14 городов с численностью населения свыше 100 тыс. человек: Минск (1938), Гомель (517), Могилев (375), Витебск (366), Гродно (361), Брест (336), Бобруйск (218), Барановичи (179), Борисов (145), Пинск (138), Орша (117), Мозырь (112), Солигорск (106), Новополоцк (102).

¹⁾ По данным Научно-производственного государственного республиканского унитарного предприятия «Национальное кадастровое агентство» Государственного комитета по имуществу Республики Беларусь.

РОССИЙСКАЯ ФЕДЕРАЦИЯ

Столица - Москва

Россия расположена на востоке Европы и севере Азии

Общая площадь территории¹⁾ -

17125,2 тыс. км²

(сельскохозяйственные угодья составили 13%, леса - 51%, поверхностные воды, включая болота - 13%)

Численность населения на 1 января

2015 г. — 146267,3 тыс. человек

Плотность населения на 1 января 2015 г. -

8,5 человека на 1 км²

Наибольшая протяженность, тыс. км:

в меридиональном направлении - 4

в широтном направлении - 9

Россия омывается:

морями Северного Ледовитого океана (Баренцево, Белое, Карское, Лаптевых, Восточно-Сибирское, Чукотское)

морями Тихого океана (Берингово, Охотское, Японское)

морями Атлантического океана (Балтийское, Черное, Азовское)

Самые большие острова, тыс. км²:

архипелаг Новая Земля 82,6

Сахалин 76,4

Новосибирский архипелаг 38

архипелаг Северная Земля 37

Государственная граница:

на северо-западе — с Норвегией и Финляндией;

на западе — с Польшей, Эстонией,

Латвией, Литвой и Беларусью;

на юго-западе - с Украиной;

на юге - с Абхазией, Грузией, Южной

Осетией, Азербайджаном и Казахстаном;

на юго-востоке - с Китаем, Монголией

и Корейской Народно-Демократической

Республикой;

на востоке (морская) - с США и Японией

Самые длинные реки²⁾, тыс. км:

Лена 4,3

Обь 3,7

Волга 3,5

Енисей 3,5

Амур 2,8

Самые крупные озера²⁾, тыс. км²:

Байкал 31,5

Ладожское 17,7

Онежское 9,7

Самая высокая точка, м:

Эльбрус 5642

Средняя температура:

январь от 4°, 5°C (Черноморское побережье) до -40°, -48°C (восток Республики Саха (Якутия), где абсолютный минимум температуры составил -66,8°);

июль от 0°, 1°C (острова Карского моря) до 24-26°C (Республика Калмыкия, где абсолютный максимум составил 45,4°C)

Российская Федерация занимает 1-е место в мире по территории и 9-е место по численности населения.

¹⁾ По данным Федеральной службы государственной регистрации, кадастра и картографии на 1 января 2015 г. (включая сведения по г. Севастополю) с учетом данных Министерства имущественных и земельных отношений Республики Крым о площади территории Республики Крым.

²⁾ По данным государственного водного реестра Федерального агентства водных ресурсов.



1.3. ГОСУДАРСТВЕННОЕ УСТРОЙСТВО РОССИЙСКОЙ ФЕДЕРАЦИИ

Российская Федерация – Россия – демократическое федеративное правовое государство с республиканской формой правления.

Государственную власть в Российской Федерации осуществляют Президент Российской Федерации, Федеральное Собрание, Правительство Российской Федерации, суды Российской Федерации.

Президент Российской Федерации является главой государства.

Федеральное Собрание – парламент Российской Федерации – является представительным и законодательным органом Российской Федерации, состоит из двух палат – Совета Федерации и Государственной Думы.

1.4. ФЕДЕРАТИВНОЕ УСТРОЙСТВО на 1 января 2015 г.

Республики	22
Края	9
Области	46
Города федерального значения	3
Автономная область	1
Автономные округа	4



1.5. МУНИЦИПАЛЬНЫЕ ОБРАЗОВАНИЯ¹⁾
на 1 января 2015 г.

Всего муниципальных образований	22923
Муниципальные районы	1823
Городские округа	535
Внутригородская территория (внутригородское муниципальное образование) городов федерального значения	267
Городские поселения	1644
Сельские поселения	18654

На территории Российской Федерации на 1 января 2015 г. насчитывалось 15 городов с численностью населения свыше 1 млн. человек: Москва (12,2), Санкт-Петербург (5,2), Новосибирск (1,6), Екатеринбург (1,4), Нижний Новгород (1,3), Казань (1,2), Челябинск (1,2), Омск (1,2), Самара (1,2), Ростов-на-Дону (1,1), Уфа (1,1), Красноярск (1,1), Пермь (1,0), Воронеж (1,0), Волгоград (1,0).

¹⁾ **Муниципальное образование** в соответствии с Федеральным законом от 6 октября 2003 года № 131-ФЗ "Об общих принципах организации местного самоуправления в Российской Федерации" (в ред. Федерального закона от 27.05.2014 №136-ФЗ) - городское или сельское поселение, муниципальный район, городской округ, городской округ с внутригородским делением, внутригородской район либо внутригородская территория города федерального значения.

Муниципальный район - несколько поселений или поселений и межселенных территорий, объединенных общей территорией, в границах которой местное самоуправление осуществляется в целях решения вопросов местного значения межпоселенческого характера населением непосредственно и (или) через выборные и иные органы местного самоуправления, которые могут осуществлять отдельные государственные полномочия, передаваемые органам местного самоуправления федеральными законами и законами субъектов Российской Федерации.

Городской округ - городское поселение, которое не входит в состав муниципального района и органы местного самоуправления которого осуществляют полномочия по решению вопросов местного значения поселения и вопросов местного значения муниципального района, а также могут осуществлять отдельные государственные полномочия, передаваемые органам местного самоуправления федеральными законами и законами субъектов Российской Федерации.

Городское поселение - город или поселок, в которых местное самоуправление осуществляется населением непосредственно и (или) через выборные и иные органы местного самоуправления.

Сельское поселение - один или несколько объединенных общей территорией сельских населенных пунктов (поселков, сел, станиц, деревень, хуторов, кишлаков, аулов и других сельских населенных пунктов), в которых местное самоуправление осуществляется населением непосредственно и (или) через выборные и иные органы местного самоуправления.

Внутригородская территория (внутригородское муниципальное образование) города федерального значения - часть территории города федерального значения, в границах которой местное самоуправление осуществляется населением непосредственно и (или) через выборные и иные органы местного самоуправления.



ОСНОВНЫЕ СОЦИАЛЬНО-ЭКОНОМИЧЕСКИЕ ХАРАКТЕРИСТИКИ
РЕСПУБЛИКИ БЕЛАРУСЬ И РОССИЙСКОЙ ФЕДЕРАЦИИ

**1.6. ОСНОВНЫЕ СОЦИАЛЬНО-ЭКОНОМИЧЕСКИЕ
ПОКАЗАТЕЛИ БЕЛАРУСИ¹⁾**

	2005	2010	2011	2012	2013	2014
Численность населения (на конец года), млн. человек	9,6	9,5	9,5	9,5	9,5	9,5
Естественный прирост, убыль (-) населения:						
тыс. человек	-51,4	-29,1	-25,9	-10,6	-7,3	-3,0
на 1000 человек населения	-5,3	-3,0	-2,8	-1,2	-0,7	-0,3
Среднегодовая численность занятых в экономике, млн. человек	4,4	4,7	4,7	4,6	4,6	4,6
Численность безработных, зарегистрированных в органах по труду, занятости и социальной защите (на конец года), тыс. человек	68	33	28	25	21	24
Денежные доходы населения:						
всего, млрд. руб.	38622	108468	165714	321571	442286	526276
в среднем на душу населения в месяц, тыс. руб.	333,0	952,4	1457,7	2831,4	3893,6	4628,9
Номинальная начисленная среднемесячная зарботная плата работников, тыс. руб.	463,7	1217,3	1899,8	3676,1	5061,4	6052,4
Средний размер назначенных пенсий, тыс. руб.	192,0	503,7	741,6	1463,3	2014,8	2415,7
Величина прожиточного минимума (в среднем на душу населения в месяц) ²⁾ , тыс.руб.	145,7	275,2	474,4	825,2	1023,5	1311,8
Валовой внутренний продукт:						
всего, млрд. руб.	65067	164476	297158	530356	649111	778456
на душу населения, тыс. руб.	6733	17330	31368	56036	68573	82163
Расходы на конечное потребление, млрд. руб.	47351	117215	183034	322715	413285	507199
Валовое накопление, млрд. руб.	18518	67817	111791	187644	255102	260553
Основные фонды в экономике по полной учетной стоимости (на конец года) ³⁾ , млрд. руб.	243395	521725	1044704	1435525	1790541	2110972
Ввод в действие основных фондов ³⁾ , млрд. руб.	12601	46856	75811	136613	159807	206420
Объем промышленного производства ⁴⁾ , млрд. руб.	64502	166953	347655	615862	605635	673850
Продукция сельского хозяйства, млрд. руб.	12880	36131	55642	96696	105770	131204
в том числе:						
продукция растениеводства	6775	20248	29270	44461	49039	63563
продукция животноводства	6105	15883	26372	52235	56731	67641
Ввод в действие общей площади жилых домов, млн. м ²	3,8	6,6	5,5	4,5	5,2	5,5
Грузооборот транспорта, млрд. т·км	127,3	128,1	134,3	131,7	130,8	131,4
Пассажирооборот транспорта, млрд. пассажиро-километров	24,4	23,5	23,7	25,3	26,6	25,1
Розничный товарооборот торговли, млрд. руб.	23951	64865	112899	202309	268019	318000
Платные услуги населению, млрд. руб.	6776	15691	21520	37233	53941	75455

ОСНОВНЫЕ СОЦИАЛЬНО-ЭКОНОМИЧЕСКИЕ ХАРАКТЕРИСТИКИ
РЕСПУБЛИКИ БЕЛАРУСЬ И РОССИЙСКОЙ ФЕДЕРАЦИИ

Продолжение табл. 1.6

	2005	2010	2011	2012	2013	2014
Доходы консолидированного бюджета ⁵⁾ :						
млрд. руб.	30825	48754	85608	157956	189232	219281
в процентах к валовому внутреннему продукту	47,4	29,6	28,8	29,8	29,2	28,2
Расходы консолидированного бюджета ⁵⁾ :						
млрд. руб.	31257	52980	79428	155169	187751	211154
в процентах к валовому внутреннему продукту	48,1	32,2	26,7	29,3	28,9	27,1
Профицит, дефицит (-) консолидированного бюджета:						
млрд. руб.	-432	-4226	6180	2787	1481	8127
в процентах к валовому внутреннему продукту	-0,7	-2,6	2,1	0,5	0,2	1,0
Кредиты, предоставленные предприятиям, организациям и физическим лицам (на конец года) ⁶⁾ , млрд. руб.	12497	88922	148021	202130	259555	314138
Инвестиции в основной капитал, млрд. руб.	15096	55381	98665	154442	209575	225659
Индекс потребительских цен (декабрь к декабрю предыдущего года), процентов	108,0	109,9	208,7	121,8	116,5	116,2
Индекс цен производителей промышленной продукции (декабрь к декабрю предыдущего года), процентов	111,0	118,9	249,6	120,6	110,7	113,5
Индекс цен производителей сельскохозяйственной продукции, в процентах к предыдущему году ⁷⁾	115,0	117,6	185,4	191,2	112,9	120,7
Сводный индекс цен строительной продукции (декабрь к декабрю предыдущего года), процентов	112,1	117,9	213,8	127,2	117,8	108,0
Индекс тарифов на грузовые перевозки (декабрь к декабрю предыдущего года), процентов	106,4	130,0	250,3	143,0	115,2	105,3
Внешнеторговый оборот ⁸⁾ , млрд. долл. США	34,7	66,1	94,2	100,9	90,4	87,1
в том числе:						
экспорт	17,5	29,3	46,5	51,9	44,0	43,3
импорт	17,2	36,8	47,7	49,0	46,4	43,8

¹⁾ Данные в стоимостном выражении приведены в фактически действовавших ценах.

²⁾ Расчетная величина. Определена на основании бюджетов прожиточного минимума в среднем на душу населения, ежеквартально утверждаемых Правительством Республики Беларусь.

³⁾ По первоначальной стоимости; с учетом проводившихся обязательных переоценок.

⁴⁾ Данные приведены без учета поправки на неформальную деятельность; с учетом давальческого (неоплаченного) сырья.

⁵⁾ Данные приведены согласно законодательству соответствующих лет. В 2005 году в республиканский бюджет были включены средства Фонда социальной защиты населения Министерства труда и социальной защиты Республики Беларусь.

⁶⁾ С учетом иностранной валюты, пересчитанной в национальную.

⁷⁾ В 2005 и 2010 гг. индекс цен на сельскохозяйственную продукцию, реализованную сельскохозяйственными организациями.

⁸⁾ По методологии платежного баланса.



ОСНОВНЫЕ СОЦИАЛЬНО-ЭКОНОМИЧЕСКИЕ ХАРАКТЕРИСТИКИ
РЕСПУБЛИКИ БЕЛАРУСЬ И РОССИЙСКОЙ ФЕДЕРАЦИИ

1.7. ОСНОВНЫЕ СОЦИАЛЬНО-ЭКОНОМИЧЕСКИЕ
ПОКАЗАТЕЛИ РОССИИ¹⁾

	2005	2010	2011	2012	2013	2014
Численность населения (на конец года), млн. человек	143,2	142,9	143,0	143,3	143,7	146,3
Естественный прирост, убыль (-) населения:						
тыс. человек	-846,5	-239,6	-129,1	-4,2	24,0	30,3
на 1000 человек населения	-5,9	-1,7	-0,9	0,0	0,2	0,2
Численность занятых в экономике ²⁾ , млн. человек	68,3	69,9	70,9	71,5	71,4	71,5 ³⁾
Численность безработных ²⁾ , тыс. человек	5242	5544	4922	4131	4137	3889 ³⁾
Численность безработных, зарегистрированных в государственных учреждениях службы занятости населения ⁴⁾ , тыс. человек	1830	1589	1286	1065	918	883 ³⁾
Денежные доходы населения:						
всего, млрд. руб.	13819	32498	35649	39904	44650	47900 ^{3);5)}
в среднем на душу населения в месяц, руб.	8088	18958	20780	23221	25928	27755 ^{3);5)}
Среднемесячная номинальная начисленная заработная плата работников организаций ⁶⁾ , руб.	8555	20952	23369	26629	29792	32495 ³⁾
Средний размер назначенных пенсий, руб.	2364	7476	8203	9041	9918	10786 ³⁾
Величина прожиточного минимума (в среднем на душу населения) ⁷⁾ , руб. в месяц	3018	5688	6369	6510	7306	8050
Валовой внутренний продукт:						
всего, млрд. руб.	21610	46309	55967	62176	66190	71406
на душу населения, тыс. руб.	150,6	324,2	391,5	434,2	461,2	488,8
Расходы на конечное потребление, млрд. руб.	14438	32515	37529	42950	47957	52252
Валовое накопление, млрд. руб.	4339	10473	13983	15459	15105	14520
Основные фонды в экономике по полной учетной стоимости (на конец года) ⁸⁾ , млрд. руб.	41494	93186	108001	121269	133522	146359
Ввод в действие основных фондов, млрд. руб.	2944	6276	8813	10338	11161	10898
Объем отгруженных товаров собственного производства, выполненных работ и услуг собственными силами по видам экономической деятельности, млрд. руб.						
добыча полезных ископаемых	3062	6218	8020	8950	9748	10360
обрабатывающие производства	8872	18881	22813	25111	27133	30118
производство и распределение электроэнергии, газа и воды	1691	3665	4219	4160	4492	4713
Продукция сельского хозяйства, млрд. руб.	1381	2588	3262	3339	3687	4319
в том числе:						
продукция растениеводства	670	1192	1704	1636	1919	2222
продукция животноводства	711	1396	1558	1703	1768	2097
Ввод в действие общей площади жилых домов, млн. м ²	43,6	58,4	62,3	65,7	70,5	84,2
Коммерческий грузооборот транспорта, млрд. т*км	4550	4645	4799	4935	4958	4954
Пассажирооборот транспорта общего пользования, млрд. пассажиро-километров	473,3	483,8	502,6	532,5	547,0	556,0
Оборот розничной торговли, млрд. руб.	7041	16512	19104	21394	23686	26356



ОСНОВНЫЕ СОЦИАЛЬНО-ЭКОНОМИЧЕСКИЕ ХАРАКТЕРИСТИКИ
РЕСПУБЛИКИ БЕЛАРУСЬ И РОССИЙСКОЙ ФЕДЕРАЦИИ

Продолжение табл. 1.7

	2005	2010	2011	2012	2013	2014
Платные услуги населению, млрд. руб.	2272	4943	5541	6037	6927	7468
Доходы консолидированного бюджета ⁹⁾ :						
млрд. руб.	8580	16032	20855	23435	24443	26766
в процентах к валовому внутреннему продукту	39,7	34,6	37,3	37,7	36,9	37,5
Расходы консолидированного бюджета ⁹⁾ :						
млрд. руб.	6821	17617	19995	23175	25291	27612
в процентах к валовому внутреннему продукту	31,6	38,0	35,7	37,3	38,2	38,7
Профицит, дефицит (-) консолидированного бюджета ⁹⁾ :						
млрд. руб.	1759	-1585	861	260	-848	-846
в процентах к валовому внутреннему продукту	8,1	-3,4	1,5	0,4	-1,3	-1,2
Кредиты, депозиты и прочие размещенные средства, предоставленные организациям и физическим лицам (на конец года) ¹⁰⁾ , млрд. руб.	5540	18615	23952	28654	33635	42172
Инвестиции в основной капитал, млрд. руб.	3611	9152	11036	12586	13450	13558
Индекс потребительских цен (декабрь к декабрю предыдущего года), процентов	110,9	108,8	106,1	106,6	106,5	111,4 ³⁾
Индекс цен производителей промышленных товаров (декабрь к декабрю предыдущего года), процентов	113,4	116,7	112,0	105,1	103,7	105,9 ³⁾
Индекс цен производителей сельскохозяйственной продукции, в процентах к предыдущему году	109,6	106,5	118,6	99,5	107,8	107,9 ³⁾
Сводный индекс цен строительной продукции (декабрь к декабрю предыдущего года), процентов	112,1	109,1	108,0	106,9	104,9	107,2 ³⁾
Индекс тарифов на грузовые перевозки (декабрь к декабрю предыдущего года), процентов	116,6	133,1	107,7	107,5	108,0	100,9 ³⁾
Внешнеторговый оборот ¹¹⁾ , млрд. долл. США	363,8	638,4	834,0	863,2	864,6	805,8
в том числе:						
экспорт	240,0	392,7	515,4	527,4	523,3	497,8
импорт	123,8	245,2	318,6	335,8	341,3	308,0

¹⁾ Данные в стоимостном выражении приведены в фактически действовавших ценах.

²⁾ Данные приведены по итогам обследований населения по проблемам занятости; в среднем за год. За 2005 г. – без учета данных по Чеченской Республике.

³⁾ Без учета данных по Крымскому федеральному округу.

⁴⁾ По данным Федеральной службы по труду и занятости Российской Федерации, на конец года.

⁵⁾ Предварительные данные.

⁶⁾ Без выплат социального характера.

⁷⁾ Оценка на основе данных, установленных Правительством Российской Федерации за I-IV кварталы соответствующего года, в соответствии с Федеральным законом от 24 октября 1997 г. №134-ФЗ «О прожиточном минимуме в Российской Федерации». С 2013 г. изменен порядок расчета величины прожиточного минимума на основании Федерального закона от 3 декабря 2012 г. №233-ФЗ «О внесении изменений в Федеральный закон «О прожиточном минимуме в Российской Федерации».

⁸⁾ До 2011 г. переоценки могли проводиться на начало года, в 2011 г. – как на начало, так и на конец года, с 2012 г. – только на начало года.

⁹⁾ По данным Федерального казначейства. Данные приведены с учетом бюджетов государственных внебюджетных фондов.

¹⁰⁾ По данным Центрального банка Российской Федерации.

¹¹⁾ Данные Центрального банка Российской Федерации, рассчитанные по методологии платежного баланса с учетом экспорта (импорта) товаров, не пересекающих таможенную границу России, и досчетов к данным статистики внешней торговли по состоянию на 11 февраля 2015 г.



ОСНОВНЫЕ СОЦИАЛЬНО-ЭКОНОМИЧЕСКИЕ ХАРАКТЕРИСТИКИ
РЕСПУБЛИКИ БЕЛАРУСЬ И РОССИЙСКОЙ ФЕДЕРАЦИИ

1.8. ИНДЕКСЫ ОСНОВНЫХ СОЦИАЛЬНО-ЭКОНОМИЧЕСКИХ ПОКАЗАТЕЛЕЙ
(стоимостные показатели в сопоставимых ценах; в процентах к предыдущему году)

	2005	2010	2011	2012	2013	2014 ¹⁾
Численность населения (на конец года)						
Беларусь	99,3	99,8	99,8	99,99	100,05	100,1
Россия	99,6	100,02	100,1	100,2	100,2	100,2
Численность занятых в экономике						
Беларусь	102,0	100,5	99,8	98,3	99,3	99,4
Россия ²⁾	101,5	100,8	101,3	101,0	99,8	100,2
Численность безработных, зарегистрированных в государственных учреждениях службы занятости населения (на конец года) ³⁾						
Беларусь	81,8	82,1	85,2	88,5	84,0	115,4
Россия	95,3	74,0	80,9	82,8	86,2	96,2
Денежные доходы населения ⁴⁾						
Беларусь	130,6	124,1	152,8	194,1	137,5	119,0
Россия	125,9	112,6	109,7	111,2	111,9	107,3 ⁵⁾
Реальные располагаемые денежные доходы						
Беларусь	118,1	114,8	98,9	121,5	116,3	100,9
Россия	112,4	105,9	100,5	104,6	104,0	99,3 ⁵⁾
Реальная начисленная заработная плата работников организаций						
Беларусь	120,9	115,0	101,9	121,5	116,4	101,3
Россия	112,6	105,2	102,8	108,4	104,8	101,2
Реальный размер назначенных пенсий						
Беларусь	120,2	117,5	96,1	123,9	116,4	101,5
Россия	109,6	134,8	101,2	104,9	102,8	100,9
Валовой внутренний продукт ⁶⁾						
Беларусь	109,4	107,7	105,5	101,7	101,0	101,6
Россия	106,4	104,5	104,3	103,4	101,3	100,6
Фактическое конечное потребление домашних хозяйств ⁵⁾						
Беларусь	111,9	108,2	101,4	109,0	108,6	103,5
Россия	110,8	104,3	105,8	106,1	104,0	100,9
Основные фонды в экономике						
Беларусь	102,0	102,4	102,5	102,0	102,9	102,9
Россия	101,9	103,0	104,0	104,3	104,1	103,8
Ввод в действие основных фондов						
Беларусь	112,9	107,4	107,1	101,7	94,2	113,0
Россия	111,0	93,4	129,0	108,7	101,0	97,3



ОСНОВНЫЕ СОЦИАЛЬНО-ЭКОНОМИЧЕСКИЕ ХАРАКТЕРИСТИКИ
РЕСПУБЛИКИ БЕЛАРУСЬ И РОССИЙСКОЙ ФЕДЕРАЦИИ

Продолжение табл. 1.8

	2005	2010	2011	2012	2013	2014 ¹⁾
Промышленное производство						
Беларусь ⁷⁾	110,0	111,7	109,1	105,8	95,1	102,0
Россия ⁸⁾	105,1	107,3	105,0	103,4	100,4	101,7
Продукция сельского хозяйства						
Беларусь	101,7	102,5	106,6	106,6	95,8	102,9
Россия	101,6	88,7	123,0	95,2	105,8	103,5
Продукция растениеводства						
Беларусь	96,4	101,3	109,6	107,4	91,4	109,1
Россия	102,7	76,2	146,9	88,3	111,2	104,9
Продукция животноводства						
Беларусь	108,5	103,8	102,8	105,8	99,5	97,1
Россия	100,4	100,9	102,3	102,7	100,6	102,0
Ввод в действие общей площади жилых домов						
Беларусь	108,1	116,1	82,7	81,8	116,5	105,8
Россия	106,1	97,6	106,6	105,6	107,2	118,2
Коммерческий грузооборот транспорта						
Беларусь	107,2	105,8	103,9	98,1	97,7	100,5
Россия	102,4	106,9	103,3	102,8	100,5	99,9
Пассажирооборот транспорта общего пользования						
Беларусь	97,9	104,9	100,7	106,7	105,2	94,3
Россия	93,0	104,2	103,9	106,0	102,7	100,9
Розничный товарооборот						
Беларусь	120,4	115,7	109,0	114,1	118,0	106,0
Россия	113	107	107	106	104	103
Платные услуги населению						
Беларусь	115	111	106	108	108	100
Россия	106	102	103	104	102	101
Инвестиции в основной капитал						
Беларусь	120,0	115,8	117,9	88,3	109,3	94,2
Россия	110,2	106,3	110,8	106,8	100,8	97,3

¹⁾ По России - без учета данных по Крымскому федеральному округу (за исключением данных по валовому внутреннему продукту, промышленному производству и сельскому хозяйству).

²⁾ Данные приведены по итогам обследований населения по проблемам занятости; в среднем за год. За 2005 г. – без учета данных по Чеченской Республике.

³⁾ По Беларуси – по данным Министерства труда и социальной защиты Республики Беларусь; по России – по данным Федеральной службы по труду и занятости Российской Федерации.

⁴⁾ В фактически действовавших ценах.

⁵⁾ Предварительные данные.

⁶⁾ В постоянных ценах.

⁷⁾ Без учета поправки на неформальную деятельность.

⁸⁾ С учетом поправки на неформальную деятельность.



2. ОХРАНА ОКРУЖАЮЩЕЙ СРЕДЫ

В разделе содержатся данные об охране окружающей среды и рациональном использовании природных ресурсов.

Забор воды из природных водных объектов для использования - объем изъятия водных ресурсов из поверхностных (включая моря) водоемов и подземных горизонтов с целью дальнейшего потребления воды. В общий объем забора включается объем используемых шахтно-рудничных вод, получаемых при добыче полезных ископаемых и не включается объем пропуска воды через гидроузлы для производства электроэнергии, шлюзования судов, пропуска рыбы, поддержания судоходных глубин, а также объем забора транзитной воды для подачи в крупные каналы.

Сброс сточных вод в поверхностные водоемы включает в себя объемы нормативно чистых (не требующих очистки), нормативно очищенных и загрязненных (без очистки и недостаточно очищенных) производственных и коммунальных стоков, сброшенных в поверхностные водоемы.

Загрязненные сточные воды - производственные и бытовые (коммунальные) стоки, сброшенные в поверхностные водные объекты без очистки (или после недостаточной очистки) и содержащие загрязняющие вещества в количествах, превышающих утвержденные нормы предельно допустимого сброса. Сюда не включаются коллекторно-дренажные воды, отводимые с орошаемых земель после полива.

Выбросы в атмосферу загрязняющих веществ - поступление в атмосферный воздух загрязняющих веществ, отходящих от стационарных и передвижных (мобильных) источников выбросов и оказывающих вредное воздействие на здоровье человека и окружающую среду. Учитываются все загрязнители, поступающие в атмосферный воздух как после прохождения пылегазоочистных (газоочистных) установок (в результате неполного улавливания и очистки) на организованных источниках загрязнения, так и без очистки от организованных и неорганизованных источников загрязнения. Учет выбросов загрязняющих атмосферу веществ ведется как по их агрегатному состоянию (твердые, газообразные и жидкие), так и по отдельным веществам (ингредиентам).

Стационарный источник загрязнения атмосферы - неподвижной технологический агрегат (установка, устройство, аппарат и т.п.), выделяющий в процессе эксплуатации загрязняющие атмосферу вещества. Сюда же относятся терриконы, резервуары и другие объекты, выделяющие в атмосферу загрязняющие вещества.

Отходы производства и потребления - вещества или предметы, которые образуются в процессе производства, выполнения работ, оказания услуг или в процессе потребления, которые удаляются, предназначены для удаления или подлежат удалению.

Использование отходов - применение отходов для производства товаров (продукции), выполнения работ, оказания услуг или получения энергии.

Обезвреживание отходов - уменьшение массы отходов, изменение их состава, физических и химических свойств (включая сжигание и (или) обеззараживание на специализированных установках) в целях снижения негативного воздействия отходов на здоровье человека и окружающую среду.

Лесовосстановление - проведение мероприятий по восстановлению лесов на вырубках, гарях, пустырях, прогалинах и иных бывших под лесом площадях. (Лесовосстановление осуществляется путем естественного, искусственного (создание лесных культур) или комбинированного восстановления лесов).

Искусственное лесовосстановление осуществляется путем посадки сеянцев, саженцев, черенков или посева семян лесных растений.

Защита лесов биологическим методом подразумевает обработку лесных насаждений и питомников путем использования хищных и паразитических насекомых (энтомофагов), применение грибных, бактериальных и вирусных препаратов, уничтожающих вредных организмов, использование насекомоядных птиц, применение аттрактантов.

Погибшие лесные насаждения – участки лесных насаждений, включая лесные культуры, погибшие (усохшие на корню) за отчетный год вследствие лесных пожаров, от повреждений вредными организмами и в результате негативных воздействий природного (воздействие неблагоприятных погодных условий) и антропогенного (воздействие промышленных выбросов и др.) характера.

Лесная площадь, пройденная пожарами, включает площади всех лесных земель лесного фонда и земель иных категорий, на которых расположены леса, пройденные верховыми, низовыми и подземными пожарами.

2.1. ОСНОВНЫЕ ПОКАЗАТЕЛИ, ХАРАКТЕРИЗУЮЩИЕ ВОЗДЕЙСТВИЕ ХОЗЯЙСТВЕННОЙ ДЕЯТЕЛЬНОСТИ НА ОКРУЖАЮЩУЮ СРЕДУ И ПРИРОДНЫЕ РЕСУРСЫ

	1995	2000	2005	2010	2011	2012	2013	2014
Забор воды из природных водных объектов ¹⁾ :								
всего, млн. м ³								
Беларусь	1980	1837	1706	1548	1592	1593	1514	1510
Россия	96897	85940	79472	78956	75220	72053	69925	70807
на душу населения, м ³								
Беларусь	194	184	177	163	168	168	160	159
Россия	653	586	554	553	526	503	487	485
Сброс загрязненных сточных вод ¹⁾ :								
всего, млн. м ³								
Беларусь	64	25	10	6	6	3	3	3
Россия	24478	20291	17727	16516	15966	15678	15189	14768
на душу населения, м ³								
Беларусь	6	3	1	0,6	0,6	0,4	0,3	0,4
Россия	165	138	124	116	112	109	106	101
в процентах от общего объема сброса сточных вод, подлежащих очистке								
Беларусь	7	3	1	1	1	0,4	0,5	0,5
Россия	91	89	89	90	90	90	90	89



ОХРАНА ОКРУЖАЮЩЕЙ СРЕДЫ

Продолжение табл. 2.1

	1995	2000	2005	2010	2011	2012	2013	2014
Выбросы загрязняющих веществ в атмосферу – всего, тыс. т								
Беларусь	2221	1341	1418	1319	1315	1389	1374	1344
Россия	32225	32301	35835	32353	32628	32469	32063	31228
из них выбросы:								
от стационарных источников								
всего, тыс. т								
Беларусь	528	388	404	377	371	433	445	463
Россия ²⁾	21270	18820	20425	19116	19162	19630	18447	17452
на душу населения, кг								
Беларусь	52	39	42	40	39	46	47	49
Россия	143	128	142	134	134	137	129	119
от передвижных источников ³⁾								
всего, тыс. т								
Беларусь	1693	953	1014	942	944	956	928	881
Россия ⁴⁾	10955	13481	15410	13237	13465	12838	13617	13776
на душу населения, кг								
Беларусь	166	95	105	99	100	101	98	93
Россия	74	92	107	93	94	90	95	94
Образование отходов производства и потребления ⁵⁾ :								
всего, млн. т								
Беларусь	19	23	35	44	44	41	40	53
Россия	3036	3735	4303	5008	5153	5168
на душу населения, кг								
Беларусь	1899	2331	3599	4612	4677	4316	4258	5544
Россия	21151	26145	30101	34971	35906	35378
из них использовано и обезврежено:								
всего, млн. т								
Беларусь	3	4	7	14	13	13	20	17
Россия	1266	1738	1991	2348	2044	2357
на душу населения, кг								
Беларусь	312	358	758	1438	1338	1381	2119	1758
Россия	8819	12167	13925	16397	14241	16135

¹⁾ По данным Министерства природных ресурсов и охраны окружающей среды Республики Беларусь и Федеральное агентства водных ресурсов соответственно.

²⁾ С 2012 г. – включая индивидуальных предпринимателей.

³⁾ По Беларуси – по данным Министерства природных ресурсов и охраны окружающей среды Республики Беларусь; по России – по данным бывш. Министерства природных ресурсов Российской Федерации (до 2005 г.), с 2010 г. – Федеральной службы по надзору в сфере природопользования.

⁴⁾ До 2005 г. включительно – от автомобильного транспорта, с 2010 г. – с учетом железнодорожного транспорта.

⁵⁾ По данным Министерства природных ресурсов и охраны окружающей среды Республики Беларусь и Федеральной службы по экологическому, технологическому и атомному надзору (до 2010 г.), с 2010 г. – Федеральной службы по надзору в сфере природопользования соответственно.



2.2. ЛЕСОВОССТАНОВЛЕНИЕ И ЗАЩИТА ЛЕСОВ

(тысяч гектаров)

	1995	2000	2005	2010	2011	2012	2013	2014
Лесовосстановление								
Беларусь	22,6	38,3	51,5	33,0	30,6	31,2	30,3	32,3
Россия ¹⁾	1454	973	812	812	860	842	872	863
в том числе искусственное лесовосстановление (создание лесных культур)								
Беларусь	20,2	33,0	45,0	27,7	25,3	24,7	23,8	26,2
Россия ¹⁾	367	263	187	171	196	185	187	187
Защита лесов от вредных организмов биологическим методом								
Беларусь	42,4	19,3	21,6	22,7	22,8	23,7	35,1	23,9
Россия ¹⁾	618	538	511	227	162	255	245	209
Погибло лесных насаждений								
Беларусь	6,2	8,4	12,2	13,5	10,6	9,8	8,2	8,6
Россия ¹⁾	172	777	988	805	419	379	624	512
из них от лесных пожаров								
Беларусь	2,7	1,3	0,5	0,3	0,3	0,2	0,1	0,1
Россия ¹⁾	57	710	465	626	250	243	503	381

¹⁾ С 2012 г. - включая индивидуальных предпринимателей.**2.3. ЛЕСНЫЕ ПОЖАРЫ**

	1995	2000	2005	2010	2011	2012	2013	2014
Число лесных пожаров, тыс.								
Беларусь ¹⁾	3,3	2,6	1,1	0,6	0,4	0,5	0,3	0,7
Россия ²⁾	26,0	22,4	19,2	33,4	19,7	19,3	10,0	16,9
Площадь лесных земель, пройденная пожарами, тыс. га								
Беларусь ¹⁾	3,8	1,8	0,3	0,4	0,2	0,2	0,1	0,3
Россия ²⁾	360,1	1328,6	845,3	1962,3	1367,5	2054,0	1158,0	3190,7

¹⁾ 1995, 2000, 2005-2011 гг. – по состоянию на 1 ноября, 2012-2014 гг. – на конец года.²⁾ 1995, 2000, 2005 гг. – по данным Росстата по состоянию на 1 ноября; с 2010 г. - по данным Рослесхоза по итогам за год.

2.4. ИСПОЛЬЗОВАНИЕ СВЕЖЕЙ ВОДЫ¹⁾
 (в процентах к итогу)

	1995	2000	2005	2010	2011	2012	2013	2014
Всего	100	100	100	100	100	100	100	100
из них:								
на орошение и сельскохозяйственное водоснабжение								
Беларусь	15	9	8	8	8	8	9	8
Россия	19	16	14	14	14	14	13	13
на производственные нужды (исключая нужды сельскохозяйственного производства)								
Беларусь	31	31	28	29	30	30	30	30
Россия	52	58	60	61	60	60	59	58
на хозяйственно-питьевые нужды								
Беларусь	37	46	47	36	35	34	35	35
Россия	19	20	20	16	16	16	16	15

¹⁾ По данным Министерства природных ресурсов и охраны окружающей среды Республики Беларусь и Федерального агентства водных ресурсов соответственно.



2.5. ВЫБРОСЫ НАИБОЛЕЕ РАСПРОСТРАНЕННЫХ ЗАГРЯЗНЯЮЩИХ АТМОСФЕРУ ВЕЩЕСТВ, ОТХОДЯЩИХ ОТ СТАЦИОНАРНЫХ ИСТОЧНИКОВ

	1995	2000	2005	2010	2011	2012	2013	2014
Тысяч тонн								
Всего								
Беларусь	528	388	404	377	371	433	445	463
Россия ¹⁾	21270	18820	20425	19116	19162	19630	18447	17452
в том числе:								
твердые вещества								
Беларусь	57	45	44	44	40	37	36	35
Россия ¹⁾	3600	2972	2802	2381	2283	2249	2009	1922
газообразные и жидкие вещества								
Беларусь	471	343	360	333	331	396	409	428
Россия ¹⁾	17669	15848	17623	16734	16879	17381	16438	15530
из них:								
диоксид серы								
Беларусь	224	109	74	52	44	64	49	50
Россия ¹⁾	6425	5407	4675	4385	4343	4341	4173	4036
оксиды азота (в пересчете на NO ₂)								
Беларусь	56	52	59	57	53	53	56	54
Россия ¹⁾	1997	1698	1667	1855	1880	1938	1874	1805
оксид углерода								
Беларусь	102	92	104	75	74	79	82	81
Россия ¹⁾	5006	4998	6521	5565	5754	6002	5351	4938
углеводороды (включая летучие органические соединения)								
Беларусь	80	75	105	117	131	170	187	205
Россия ¹⁾	3847	3536	4519	4741	4729	4931	4881	4591
На душу населения, кг								
Всего								
Беларусь	52	39	42	40	39	46	47	49
Россия	143	128	142	134	134	137	129	119
в том числе:								
твердые вещества								
Беларусь	6	5	5	5	4	4	4	4
Россия	24	20	20	17	16	16	14	13
газообразные и жидкие вещества								
Беларусь	46	34	37	35	35	42	43	45
Россия	119	108	123	117	118	121	115	106
из них:								
диоксид серы								
Беларусь	22	11	8	5	5	7	5	5
Россия	43	37	33	31	30	30	29	28
оксиды азота (в пересчете на NO ₂)								
Беларусь	5	5	6	6	6	6	6	6
Россия	13	12	12	13	13	14	13	12
оксид углерода								
Беларусь	10	9	11	8	8	8	9	9
Россия	34	34	45	39	40	42	37	34
углеводороды (включая летучие органические соединения)								
Беларусь	8	8	11	12	14	18	20	22
Россия	26	24	31	33	33	34	34	31

¹⁾ С 2012 г. – включая индивидуальных предпринимателей.



3. НАСЕЛЕНИЕ

В разделе приведены данные о численности населения, его естественном движении, ожидаемой продолжительности жизни при рождении, представлена информация о миграционных связях.

Первоисточником получения сведений о населении являются переписи населения.

Текущая оценка численности населения производится на основании итогов последней переписи населения, к которым ежегодно прибавляются числа родившихся и прибывших на данную территорию и вычитаются числа умерших и выбывших с данной территории. На основании итогов очередной переписи уточняется оценка численности населения за предыдущий межпереписной период.

На конец 2005 г. по России текущая оценка численности населения пересчитана с учетом итогов Всероссийской переписи населения 2010 года (ВПН-2010). Сведения о численности населения приведены по постоянному населению. Оценка численности постоянного населения Республики Крым и г. Севастополя на конец 2014 г. произведена с учетом итогов переписи населения в Крымском федеральном округе 2014 года.

К постоянному населению в России относятся лица, постоянно проживающие на данной территории, включая временно отсутствующих.

В Беларуси к постоянному населению относятся лица, постоянно проживающие на данной территории, а также иностранные граждане и лица без гражданства, временно проживающие на данной территории один год и более.

Распределение населения на городское и сельское производится по месту проживания, при этом городскими населенными пунктами считаются населенные пункты, отнесенные в установленном законодательством порядке к категории городских. Все остальные населенные пункты являются сельскими.

Общие коэффициенты рождаемости и смертности - отношение соответственно числа родившихся (живыми) и числа умерших в течение календарного года к среднегодовой численности постоянного населения. Исчисляются в промилле (на 1000 человек населения).

Коэффициент естественного прироста - разность общих коэффициентов рождаемости и смертности. Исчисляется в промилле (на 1000 человек населения).

Общие коэффициенты брачности и разводимости - отношение числа зарегистрированных в течение календарного года браков и разводов к среднегодовой численности постоянного населения. Как и общие коэффициенты рождаемости и смертности, исчисляются в промилле (на 1000 человек населения).

Источником информации о **причинах смерти** являются записи во врачебных свидетельствах о смерти, составляемых врачом относительно заболевания, несчастного случая, убийства, самоубийства и другого внешнего воздействия (например, повреждения в результате действий, предусмотренных законом, повреждения без уточнения их случайного или преднамеренного характера, повреждения в результате военных действий), послуживших причиной смерти. Такие записи служат основанием для ука-

зания причины смерти в записях актов о смерти. Разработка записей актов о смерти по причинам смерти производилась в Беларуси до 2002 г., в России до 1999 г. в соответствии с Краткой номенклатурой причин смерти (1981 г.), основанной на Международной статистической классификации болезней, травм и причин смерти (IX пересмотр Всемирной организации здравоохранения 1975 г.); в Беларуси за 2002 г., в России с 1999 г. - согласно Краткой номенклатуре причин смерти (1997 г.), основанной на Международной статистической классификации болезней и проблем, связанных со здоровьем (X пересмотр Всемирной организации здравоохранения 1989 г.), с 2011 г. - согласно Краткой номенклатуре причин смерти (2010 г.), основанной на Международной статистической классификации болезней и проблем, связанных со здоровьем (X пересмотр Всемирной организации здравоохранения 1989 г.). В Беларуси начиная с 2003 г. разработка производится согласно Краткой номенклатуре причин смерти, основанной на Международной статистической классификации болезней и проблем, связанных со здоровьем, X пересмотра для разработки статистических данных о причинах смерти (2004 г.).

Коэффициенты смертности по причинам смерти - отношение числа умерших от указанных причин смерти к среднегодовой численности постоянного населения по текущей оценке. Исчисляются на 100 000 человек населения.

Ожидаемая продолжительность жизни при рождении - число лет, которое в среднем предстояло бы прожить человеку из поколения родившихся при условии, что на протяжении всей жизни этого поколения по возрастной смертности останется на уровне того года, для которого вычислен показатель. Ожидаемая продолжительность жизни является наиболее адекватной обобщающей характеристикой смертности.

Данные **о миграции** между Российской Федерацией и Республикой Беларусь получены в результате разработки поступающих первичных документов статистического учета прибытия, которые составляются при регистрации населения по месту жительства; с 2011 г. в статистический учет долгосрочной миграции включены также лица, прибывшие на срок 9 месяцев и более и зарегистрированные по месту пребывания. В Беларуси с 2008 г. учитываются иностранные граждане и лица без гражданства, получившие разрешение на временное проживание сроком на 1 год и более. В Беларуси первичные документы миграционного учета прибытия поступают от подразделений по гражданству и миграции органов внутренних дел, сельских и поселковых исполнительных комитетов, в России – от территориальных органов Федеральной миграционной службы.

Понятие “прибывшие” характеризует миграцию с некоторой условностью, так как одно и то же лицо может в течение года менять место постоянного жительства более одного раза.



НАСЕЛЕНИЕ

3.1. ЧИСЛЕННОСТЬ НАСЕЛЕНИЯ

(на конец года)

	1995	2000	2005	2010	2011	2012	2013	2014
Все население, тыс. человек								
Беларусь	10177,3	9956,7	9630,4	9481,2	9465,2	9463,8	9468,2	9480,9
Россия	148291,6	146303,6	143236,6	142865,4	143056,4	143347,1	143666,9	146267,3
в том числе:								
городское								
Беларусь	6934,7	6979,6	6956,7	7122,4	7175,0	7220,9	7274,8	7325,0
Россия	108310,6	107071,7	104818,6	105421,2	105742,0	106118,3	106548,7	108282,2
сельское								
Беларусь	3242,6	2977,1	2673,7	2358,8	2290,2	2242,9	2193,4	2155,9
Россия	39981,0	39231,9	38418,0	37444,2	37314,4	37228,8	37118,2	37985,1
Из общей численности население, процентов:								
городское								
Беларусь	68	70	72	75	76	76	77	77
Россия	73	73	73	74	74	74	74	74
сельское								
Беларусь	32	30	28	25	24	24	23	23
Россия	27	27	27	26	26	26	26	26



**3.2. РАСПРЕДЕЛЕНИЕ ЧИСЛЕННОСТИ НАСЕЛЕНИЯ ПО ПОЛУ
И ВОЗРАСТНЫМ ГРУППАМ на 1 января 2015 г.**

	Беларусь		Россия	
	Тыс. человек	В процентах	Тыс. человек	В процентах
Все население	9480,9	100	146267,3	100
мужчины	4409,3	46,5	67771,7	46,3
женщины	5071,6	53,5	78495,6	53,7
Из общей численности население в возрасте, лет:				
0 - 4	573,2	6,0	9262,3	6,3
5 - 9	502,2	5,3	8003,9	5,5
10 - 14	443,4	4,7	7126,1	4,9
15 - 19	465,6	4,9	6828,9	4,7
20 - 24	631,7	6,7	9292,9	6,4
25 - 29	775,3	8,2	12620,5	8,6
30 - 34	744,3	7,9	12092,4	8,3
35 - 39	673,8	7,1	10884,4	7,4
40 - 44	653,1	6,9	10122,1	6,9
45 - 49	642,6	6,8	9140,1	6,2
50 - 54	743,5	7,8	10956,9	7,5
55 - 59	715,9	7,5	10872,6	7,4
60 - 64	567,5	6,0	9259,9	6,3
65 - 69	408,3	4,3	6427,8	4,4
70 и более	940,5	9,9	13376,5	9,2
Из общей численности население в возрасте:				
моложе трудоспособного	1610,1	17,0	25689,2	17,6
трудоспособном ¹⁾	5560,1	58,6	85414,7	58,4
старше трудоспособного	2310,7	24,4	35163,4	24,0

¹⁾ Мужчины 16-59 лет, женщины 16-54 года.



НАСЕЛЕНИЕ

3.3. СРЕДНИЙ ВОЗРАСТ НАСЕЛЕНИЯ

(на конец года; лет)

	1995	2000	2005	2010	2011	2012	2013	2014
Все население								
Беларусь	36,2	37,5	38,8	39,6	39,7	39,8	39,9	40,0
Россия	36,1	37,4	38,4	39,1	39,2	39,3	39,4	39,5
Мужчины								
Беларусь	33,7	35,0	36,2	36,8	36,9	37,0	37,1	37,2
Россия	33,5	34,8	35,7	36,4	36,5	36,6	36,6	36,8
Женщины								
Беларусь	38,4	39,7	41,1	42,0	42,1	42,2	42,3	42,4
Россия	38,5	39,6	40,6	41,4	41,5	41,6	41,7	41,9

3.4. СУММАРНЫЙ КОЭФФИЦИЕНТ РОЖДАЕМОСТИ

	1995	2000	2005	2010	2011	2012	2013	2014
Суммарный коэффициент рождаемости								
Беларусь	1,406	1,317	1,252	1,494	1,515	1,620	1,668	1,696
Россия	1,337	1,195	1,294	1,567	1,582	1,691	1,707	1,750



3.5. ОБЩИЕ ПОКАЗАТЕЛИ ЕСТЕСТВЕННОГО ДВИЖЕНИЯ НАСЕЛЕНИЯ

	1995	2000	2005	2010	2011	2012	2013	2014
На 1000 человек населения:								
родившихся								
Беларусь	9,9	9,4	9,4	11,4	11,5	12,2	12,5	12,5
Россия	9,3	8,7	10,2	12,5	12,6	13,3	13,2	13,3
умерших								
Беларусь	13,1	13,5	14,7	14,4	14,3	13,4	13,2	12,8
Россия	15	15,3	16,1	14,2	13,5	13,3	13	13,1
из них детей в возрасте до 1 года ¹⁾								
Беларусь	13,3	9,3	7,1	4,0	3,9	3,4	3,5	3,5
Россия	18,1	15,3	11	7,5	7,4	8,6	8,2	7,4
естественный прирост, убыль (-)								
Беларусь	-3,2	-4,1	-5,3	-3,0	-2,8	-1,2	-0,7	-0,3
Россия	-5,7	-6,6	-5,9	-1,7	-0,9	0	0,2	0,2
браков								
Беларусь	7,6	6,3	7,6	8,1	9,2	8,1	9,2	8,9
Россия	7,3	6,2	7,4	8,5	9,2	8,5	8,5	8,4
разводов								
Беларусь	4,1	4,4	3,2	3,9	4,1	4,1	3,8	3,7
Россия	4,5	4,3	4,2	4,5	4,7	4,5	4,7	4,7

¹⁾ На 1000 родившихся живыми.

3.6. ОЖИДАЕМАЯ ПРОДОЛЖИТЕЛЬНОСТЬ ЖИЗНИ ПРИ РОЖДЕНИИ

(число лет)

	1995	2000	2005	2010	2011	2012	2013	2014
Все население								
Беларусь	69	69	69	70	71	72	73	73
Россия	65	65	65	69	70	70	71	71
Мужчины								
Беларусь	63	63	63	65	65	67	67	68
Россия	58	59	59	63	64	65	65	65
Женщины								
Беларусь	74	75	75	76	77	78	78	78
Россия	72	72	72	75	76	76	76	76



3.7. КОЭФФИЦИЕНТЫ СМЕРТНОСТИ ПО ОСНОВНЫМ КЛАССАМ ПРИЧИН СМЕРТИ
 (число умерших на 100 000 человек населения)

	1995	2000	2005	2010	2011	2012	2013	2014 ¹⁾
Умершие от всех причин								
Беларусь	1312,3	1351,4	1467,9	1444,9	1426,0	1336,9	1324,0	1282,8
Россия	1497,7	1529,0	1605,3	1420,0	1347,0	1331,2	1304,3	1305,8
из них:								
от болезней системы кровообращения								
Беларусь	646,9	725,5	820,3	778,7	741,1	703,1	699,4	712,2
Россия	790,7	846,1	905,4	806,4	753,0	737,1	698,1	653,9
от внешних причин смерти								
Беларусь	147,8	158,5	174,5	150,5	142,5	121,7	110,5	102,2
Россия	236,8	219,0	220,1	151,8	139,4	135,3	129,2	129,9
от новообразований								
Беларусь	192,3	196,1	192,2	194,3	191,4	188,3	183,0	182,9
Россия	203,0	204,7	200,6	205,2	204,6	203,1	203,3	201,9
от болезней органов дыхания								
Беларусь	66,5	67,0	54,7	37,3	32,9	24,0	22,6	19,7
Россия	73,9	70,2	66,0	52,4	51,9	49,4	51,6	54,5
от болезней органов пищеварения								
Беларусь	26,0	29,7	44,2	55,3	58,5	46,1	44,1	41,0
Россия	46,1	44,4	65,4	64,4	62,2	62,1	61,6	67,2
от некоторых инфекционных и паразитарных болезней								
Беларусь	9,1	9,5	15,9	12,5	13,0	11,3	10,2	9,4
Россия	20,7	24,9	27,2	23,5	23,6	22,4	22,2	22,3

¹⁾ По России - без учета данных по Крымскому федеральному округу.



**3.8. КОЭФФИЦИЕНТЫ СМЕРТНОСТИ НАСЕЛЕНИЯ
В ТРУДОСПОСОБНОМ ВОЗРАСТЕ ОТ ВНЕШНИХ ПРИЧИН СМЕРТИ**
(число умерших на 100 000 человек населения соответствующего возраста)

	1995	2000	2005	2010	2011	2012	2013	2014 ¹⁾
Всего умерших от внешних причин								
Беларусь	194,8	197,1	211,0	174,9	165,3	141,8	129,5	120,7
Россия	315,2	257,7	269,6	181,8	167,5	163,4	158,3	159,4
из них:								
от несчастных случаев, связанных с транспортными средствами								
Беларусь	29,2	24,3	27,3	19,3	20,3	17,9	15,2	13,2
Россия	34,7	34	34,4	25,4	26,7	27,7	26,8	26,7
от случайных отравлений алкоголем								
Беларусь	30,6	31,8	44,5	31,5	31,0	25,8	22,5	20,4
Россия	42	34,2	37,3	16,8	14,3	13,3	12,9	13,7
от случайных утоплений								
Беларусь	15	12,4	14,3	18,1	9,6	9,3	7	8,3
Россия	12,2	10,7	7,4	7,2	6,5	6,4
от самоубийств								
Беларусь	43,1	45,0	38,9	32,8	28,3	24,8	24,6	23,0
Россия	56,8	50,1	40,2	29,7	27,5	26,2	25,7	23,6
от убийств								
Беларусь	16,1	15,0	11,2	6,8	6,4	5,1	5,4	5,0
Россия	44,7	38,2	32,7	17,6	15,9	14,6	14	12,5

¹⁾ По России - без учета данных по Крымскому федеральному округу.

3.9. МИГРАЦИОННЫЕ СВЯЗИ БЕЛАРУСИ И РОССИИ
(человек)

	1995	2000	2005	2010	2011	2012	2013	2014
Число прибывших в Беларусь из России	20300	14424	7276	9268	9666	8560	9150	9131
Число прибывших в Россию из Беларуси	35337	10274	6797	4894	10182	16564	15748	17931



4. ТРУД

В разделе приведены данные о численности и составе рабочей силы, занятых и безработных, а также о травматизме на производстве.

В разделе термин «экономически активное население» изменен на «рабочая сила» в соответствии с обновленными международными стандартами в области статистики труда, принятыми 19-й Международной конференцией статистики труда в форме Резолюции о статистике трудовой деятельности, занятости и недоиспользования рабочей силы (МОТ, октябрь 2013 г.). Текст Резолюции размещен в свободном доступе сети Интернет на официальном сайте Росстата (<http://www.gks.ru>) в разделе «Методология» в подразделе «Международная статистическая методология», «Статистика труда».

Рабочая сила - лица, которые в рассматриваемый период (по России – в обследуемую неделю) считаются занятыми или безработными. Данные о составе рабочей силы, занятых и безработных по России приведены по итогам обследований населения по проблемам занятости: 1995 г. – на конец октября, 2000-2014 гг. – в среднем за год. За 1995, 2000 и 2005 гг. данные приведены без учета Чеченской Республики.

В **Беларуси к занятым в экономике** относятся лица, работающие по найму за вознаграждение, а также не по найму для получения прибыли или дохода, а также лица, временно отсутствующие на работе. В численность занятого населения включаются лица, выполняющие работу (помогающие) в организации, учредителем (участником) которой является член домашнего хозяйства или родственник.

С 2010 года в численность занятого населения включены военнослужащие (без военнослужаших срочной службы).

В **России к занятым в экономике** относятся лица, которые (в обследуемую неделю) выполняли оплачиваемую работу по найму, а также приносящую доход работу не по найму как с привлечением, так и без привлечения наемных работников. В численность занятых включаются лица, которые выполняли работу в качестве помогающих на семейном предприятии, лица, временно отсутствующие на работе, а также лица, занятые в домашнем хозяйстве производством товаров и услуг для продажи или обмена.

В **Беларуси к безработным, зарегистрированным в органах по труду, занятости и социальной защите**, относятся трудоспособные граждане, постоянно проживающие на территории Республики Беларусь, не имеющие работы и заработка, которые зарегистрированы в органах по труду, занятости и социальной защите по их постоянному месту жительства в целях поиска подходящей работы, ищущие работу и готовые приступить к ней.

По Беларуси **уровень зарегистрированной безработицы**, рассчитанный в процентах, определяется как отношение численности безработных, зарегистрированных в органах по труду, занятости и социальной защите, к численности рабочей силы.

В России к **безработным**, применительно к стандартам Международной организации труда (МОТ), относятся лица в возрасте 15 – 72 лет, которые в рассматриваемый период удовлетворяли одновременно следующим критериям:

не имели работы (доходного занятия);

занимались поиском работы, т.е. обращались в государственную или коммерческую службу занятости, использовали или помещали объявления в СМИ, Интернете, непосредственно обращались к администрации организации или работодателю, использовали личные связи и т.д. или предпринимали шаги к организации собственного дела;

были готовы приступить к работе в течение обследуемой недели.



По России **уровень безработицы**, рассчитанный в процентах, определяется как отношение численности безработных к численности рабочей силы.

Обучающиеся в образовательных учреждениях, пенсионеры и инвалиды учитывались в качестве безработных, если они не имели работы, занимались поиском работы и были готовы приступить к ней.

Безработные, зарегистрированные в государственных учреждениях службы занятости населения - в соответствии с законодательством Российской Федерации ими могут быть трудоспособные граждане, не имеющие работы и заработка (трудового дохода), проживающие на территории Российской Федерации, зарегистрированные в государственных учреждениях службы занятости по месту жительства в целях поиска подходящей работы, ищущие работу и готовые приступить к ней.

Уровень зарегистрированной безработицы по России рассчитывается в процентах как отношение численности зарегистрированных в государственных учреждениях службы занятости населения безработных к численности рабочей силы.

К **числу пострадавших при несчастных случаях на производстве с утратой трудоспособности** на один рабочий день и более и со смертельным исходом относятся лица, пострадавшие при несчастных случаях на производстве и подлежащие учету на основании акта по форме Н-1.

Данные по травматизму в Беларуси приведены по организациям всех форм собственности и по всем видам экономической деятельности (в 2008 г. – без субъектов малого предпринимательства негосударственной формы собственности, с 2009 г. – без микроорганизаций).

С 2000 г. в сводные итоги по травматизму в России включены данные по организациям, не являющимся субъектами малого предпринимательства, основных отраслей экономики (с 2005 г. – видов экономической деятельности) - на сплошной основе, по субъектам малого предпринимательства - на выборочной основе.



4.1. ЧИСЛЕННОСТЬ И СОСТАВ РАБОЧЕЙ СИЛЫ

	1995	2000	2005	2010	2011	2012	2013	2014 ¹⁾
Численность рабочей силы ²⁾ , тыс. человек								
Беларусь	4524	4540	4491	4742	4723	4640	4602	4 573
Россия	70740	72770	73581	75478	75779	75676	75529	75428
в том числе:								
мужчины								
Беларусь	2147	2153	2120	2289	2331	2274	2270	2306
Россия	37338	37631	37311	38601	38716	38720	38720	38729
женщины								
Беларусь	2377	2387	2371	2453	2392	2366	2332	2267
Россия	33401	35139	36270	36877	37063	36956	36809	36700
Численность занятых в экономике, тыс. человек								
Беларусь	4410	4444	4414	4703	4691	4612	4578	4551
Россия	64055	65070	68339	69934	70857	71545	71391	71539
Численность безработных, тыс. человек								
Беларусь
Россия	6684	7700	5242	5544	4922	4131	4137	3889
Численность безработных, зарегистрированных в государственных учреждениях службы занятости населения (на конец года), тыс. человек								
Беларусь	131	96	68	33	28	25	21	24
Россия	2327	1037	1830	1589	1286	1065	918	883
Удельный вес численности женщин в общей численности безработных, процентов								
Беларусь
Россия	46,0	47,3	48,0	45,3	45,5	45,5	45,8	45,4
Удельный вес численности женщин в численности безработных, зарегистрированных в государственных учреждениях службы занятости населения, процентов								
Беларусь	64,3	60,7	68,9	52,6	54,1	48,0	40,6	37,6
Россия	62,6	68,9	65,5	56,1	56,5	55,7	54,7	54,3

¹⁾ По России - без учета данных по Крымскому федеральному округу.

²⁾ Численность рабочей силы определяется в Беларуси как сумма среднегодовой численности занятых в экономике и безработных, зарегистрированных в органах по труду, занятости и социальной защите, в России - как сумма численности занятых в экономике и общей численности безработных.



4.2. ЧИСЛЕННОСТЬ ЗАНЯТЫХ В ЭКОНОМИКЕ ПО ВИДАМ ЭКОНОМИЧЕСКОЙ ДЕЯТЕЛЬНОСТИ

	2010		2011		2012		2013		2014 ¹⁾	
	Тыс. человек	В процентах к итогу	Тыс. человек	В процентах к итогу	Тыс. человек	В процентах к итогу	Тыс. человек	В процентах к итогу	Тыс. человек	В процентах к итогу
Всего										
Беларусь	4703,0	100	4691,2	100	4612,1	100	4578,4	100	4550,5	100
Россия	69934	100	70857	100	71545	100	71391	100	71539	100
в том числе по видам экономической деятельности:										
сельское хозяйство, охота и лесное хозяйство										
Беларусь	492,2	10,5	480,2	10,2	458,5	9,9	433,4	9,4	430,7	9,5
Россия	5302	7,6	5322	7,5	5123	7,2	4880	6,8	4698	6,6
рыболовство, рыбоводство										
Беларусь	2,3	0,0	2,4	0,1	2,4	0,1	2,4	0,1	2,0	0,0
Россия	116	0,2	124	0,2	118	0,2	112	0,2	112	0,2
горнодобывающая промышленность										
Беларусь	16,3	0,3	16,8	0,4	16,5	0,4	16,8	0,4	15,8	0,4
Россия ²⁾	1406	2,0	1446	2,0	1451	2,0	1541	2,2	1526	2,1
обрабатывающая промышленность										
Беларусь	1045,5	22,2	1052,9	22,4	1036,5	22,5	1010,9	22,1	970,9	21,3
Россия ³⁾	10646	15,2	10607	15,0	10718	15,0	10562	14,8	10382	14,5
производство и распределение электроэнергии, газа и воды										
Беларусь	121,1	2,6	118,5	2,5	117,2	2,5	116,1	2,5	115,7	2,5
Россия	2296	3,3	2292	3,2	2378	3,3	2299	3,2	2358	3,3
строительство										
Беларусь	407,2	8,7	400,8	8,6	353,2	7,6	363,7	7,9	373,7	8,2
Россия	5053	7,2	5106	7,2	5320	7,4	5392	7,6	5419	7,6
торговля; ремонт автомобилей, бытовых изделий и предметов личного пользования										
Беларусь	638,4	13,6	628,8	13,4	637,2	13,8	648,4	14,2	656,9	14,4
Россия ⁴⁾	10894	15,6	11246	15,9	11503	16,1	11495	16,1	11469	16,0



Продолжение табл. 4.2

	2010		2011		2012		2013		2014 ¹⁾	
	Тыс. человек	В процентах к итогу	Тыс. человек	В процентах к итогу	Тыс. человек	В процентах к итогу	Тыс. человек	В процентах к итогу	Тыс. человек	В процентах к итогу
гостиницы и рестораны										
Беларусь	92,4	2,0	93,3	2,0	93,9	2,1	94,7	2,1	94,5	2,1
Россия	1372	2,0	1495	2,1	1532	2,1	1616	2,3	1728	2,4
транспорт и связь										
Беларусь	350,3	7,4	344,1	7,3	341,3	7,4	342,8	7,5	341,5	7,5
Россия	6522	9,3	6690	9,4	6711	9,4	6767	9,5	6775	9,5
финансовая деятельность										
Беларусь	71,6	1,5	73,2	1,6	73,3	1,6	74,2	1,6	75,7	1,7
Россия	1332	1,9	1427	2,0	1463	2,0	1579	2,2	1592	2,2
операции с недвижимым имуществом, аренда и предоставление услуг потребителям										
Беларусь	300,2	6,4	315,0	6,7	320,1	6,9	338,0	7,4	346,6	7,6
Россия	4512	6,5	4755	6,7	4726	6,6	4829	6,8	5032	7,0
государственное управление										
Беларусь	205,6	4,4	202,6	4,3	198,2	4,3	190,5	4,2	185,6	4,1
Россия ⁵⁾	5669	8,1	5467	7,7	5397	7,5	5259	7,4	5203	7,3
образование										
Беларусь	458,3	9,7	460,6	9,8	456,7	9,9	445,8	9,7	438,9	9,6
Россия	6580	9,4	6508	9,2	6617	9,2	6534	9,2	6577	9,2
здравоохранение и предоставление социальных услуг										
Беларусь	314,6	6,7	315,8	6,7	321,1	7,0	315,4	6,9	313,8	6,9
Россия	5528	7,9	5570	7,9	5721	8,0	5623	7,9	5626	7,9
предоставление прочих коммунальных, социальных и персональных услуг										
Беларусь	186,3	4,0	185,5	4,0	183,8	4,0	183,4	4,0	185,7	4,1
Россия	2704	3,9	2800	4,0	2767	3,9	2904	4,1	3042	4,3

¹⁾ По России - без учета данных по Крымскому федеральному округу.

²⁾ Добыча полезных ископаемых.

³⁾ Обрабатывающие производства.

⁴⁾ Оптовая и розничная торговля; ремонт автотранспортных средств, мотоциклов, бытовых изделий и предметов личного пользования.

⁵⁾ Государственное управление и обеспечение военной безопасности; социальное страхование.



4.3. УРОВЕНЬ БЕЗРАБОТИЦЫ
(в процентах от численности рабочей силы)

	1995	2000	2005	2010	2011	2012	2013	2014 ¹⁾
Беларусь								
Уровень безработицы, зарегистрированной в органах по труду, занятости и социальной защите ²⁾	2,9	2,1	1,5	0,7	0,6	0,5	0,5	0,5
Россия								
Уровень безработицы ³⁾	9,4	10,6	7,1	7,3	6,5	5,5	5,5	5,2
Уровень безработицы, зарегистрированной в государственных учреждениях службы занятости населения ²⁾	3,3	1,4	2,5	2,1	1,7	1,4	1,2	1,2

¹⁾ По России - без учета данных по Крымскому федеральному округу.

²⁾ На конец года.

³⁾ Данные приведены по итогам обследований населения по проблемам занятости: в 1995 г. - на конец октября; 2000, 2005, 2010-2014 гг. - в среднем за год.



4.4. ТРАВМАТИЗМ НА ПРОИЗВОДСТВЕ

	1995	2000	2005	2010	2011	2012	2013	2014
Численность пострадавших при несчастных случаях на производстве с утратой трудоспособности на один рабочий день и более и со смертельным исходом:								
всего, тыс. человек								
Беларусь	13,0	8,2	4,5	2,6	2,3	2,1	2,0	1,8
Россия	270,7	151,8	77,7	47,7	43,6	40,4	35,6	31,3
на 1000 работающих								
Беларусь	3,3	2,1	1,2	0,7	0,6	0,6	0,5	0,5
Россия	5,5	5,1	3,1	2,2	2,1	1,9	1,7	1,4
из них со смертельным исходом:								
всего, тыс. человек								
Беларусь	0,3	0,3	0,2	0,2	0,2	0,1	0,1	0,1
Россия	6,8	4,4	3,1	2,0	1,8	1,8	1,7	1,5
на 1000 работающих								
Беларусь	0,089	0,064	0,061	0,051	0,044	0,039	0,038	0,030
Россия	0,138	0,149	0,124	0,094	0,086	0,084	0,080	0,067
Число человеко-дней нетрудоспособности у пострадавших на производстве:								
всего, млн. человеко-дней								
Беларусь	0,3	0,3	0,2	0,1	0,1	0,1	0,1	0,1
Россия	7,2	4,3	2,5	2,2	2,1	1,8	1,7	1,5
на одного пострадавшего, дней								
Беларусь	26,9	33,7	34,4	38,6	40,3	39,4	43,1	43,4
Россия	26,7	28,3	32,2	45,8	48,4	45,6	47,4	48,7

5. УРОВЕНЬ ЖИЗНИ НАСЕЛЕНИЯ

Раздел содержит данные о структуре и использовании денежных доходов населения, уровне заработной платы и пенсий, соотношении денежных доходов с величиной прожиточного минимума, численности населения с денежными доходами ниже величины прожиточного минимума. В разделе публикуется информация по материалам выборочных обследований бюджетов домашних хозяйств (в Беларуси – выборочное обследование домашних хозяйств по уровню жизни). Приведены статистические данные о состоянии преступности, в том числе по отдельным видам наиболее опасных или распространенных преступлений. Представлены сведения о лицах, совершивших преступления.

Денежные доходы населения включают доходы лиц, занятых предпринимательской деятельностью, выплаченную заработную плату наемных работников (начисленную заработную плату, скорректированную на изменение задолженности), социальные выплаты (пенсии, пособия, стипендии и др.), доходы от собственности и другие доходы.

Среднемесячная номинальная начисленная заработная плата работников исчисляется на основании сведений, полученных от организаций, делением начисленного фонда заработной платы работников на среднесписочную численность работников и на 12.

Реальная начисленная заработная плата работников организаций характеризует покупательную способность заработной платы в отчетном периоде в связи с изменением цен на потребительские товары и услуги по сравнению с базисным периодом. Для этого рассчитывается индекс реальной начисленной заработной платы путем деления индекса номинальной начисленной среднемесячной заработной платы на индекс потребительских цен за один и тот же временной период.

Средний размер назначенных пенсий определяется делением общей суммы назначенных пенсий на соответствующую численность пенсионеров.

Реальные размеры денежных доходов населения, назначенных пенсий - относительные показатели, исчисленные путем деления индексов номинальных размеров (фактически сложившихся в отчетном периоде) соответственно денежных доходов населения, назначенных пенсий на индекс потребительских цен на товары и услуги за соответствующий временной период.

Величина прожиточного минимума в соответствии с Федеральным законом от 24 октября 1997 г. № 134-ФЗ «О прожиточном минимуме в Российской Федерации» представляет собой стоимостную оценку потребительской корзины, а также обязательные платежи и сборы. С 2013 г. Федеральным законом от 3 декабря 2012 г. № 233-ФЗ «О внесении изменений в Федеральный закон «О прожиточном минимуме в Российской Федерации» изменен порядок определения потребительской корзины и прожиточного минимума в целом по Российской Федерации. Согласно Федеральному закону от 3 декабря 2012 г. № 227-ФЗ «О потребительской корзине в целом по Российской Федерации» потребительская корзина включает минимальные наборы продуктов питания (в натуральных показателях), а также непродовольственные товары и услуги, стоимость которых определяется в соотношении со стоимостью минимального набора продуктов питания (в объеме по 50% от стоимости продуктов питания), необходимого для сохранения здоровья человека и обеспечения его жизнедеятельности.

Бюджет прожиточного минимума, в соответствии с Законом Республики Беларусь от 6 января 1999 г. № 239-З, представляет собой стоимостную величину прожи-



точного минимума, а также обязательные платежи и взносы. Законом Республики Беларусь от 7 мая 2014 г. № 148-З были внесены изменения в порядок определения прожиточного минимума, в соответствии с которыми **прожиточный минимум** – необходимые для сохранения здоровья человека, обеспечения его жизнедеятельности минимальный набор продуктов питания и непродовольственные товары и услуги, стоимость которых определяется как фиксированная доля от стоимости минимального набора продуктов питания.

Обследования бюджетов домашних хозяйств проводятся органами государственной статистики по выборочному методу, охватывают в Беларуси 6,0 тыс. домашних хозяйств, в России – 47,8 тыс. домашних хозяйств. Обследования основаны на принципе добровольного участия домашних хозяйств.

В Беларуси в основу отбора положен территориальный принцип формирования выборочной совокупности. Единицами отбора на первой ступени являются города, поселки городского типа и сельские Советы, на второй – инструкторские участки для проведения переписи (в сельской местности – сельские населенные пункты), на третьей – адреса жилых помещений.

В качестве основы для формирования выборки в России использовались материалы переписи населения 2002 года. Единицей отбора на первой ступени является счетный участок, на второй ступени – домохозяйство.

Домохозяйство представляет собой совокупность лиц, проживающих в одном жилом помещении или его части, как связанных, так и не связанных отношениями родства, совместно обеспечивающих себя всем необходимым для жизни, полностью или частично объединяя и расходуя свои средства. Домохозяйство может состоять из одного человека, проживающего самостоятельно.

В обследованиях участвуют все типы домашних хозяйств за исключением коллективных (состоящих из лиц, долговременно находящихся в больницах, домах-интернатах для престарелых, школах-интернатах и других институциональных заведениях, монастырях, религиозных общинах и прочих коллективных жилых помещениях).

Программы обследований основываются на ведении в домохозяйствах записей и опросах (интервьюировании) членов домохозяйств.

Учетный период обследования охватывает квартал. При распространении итогов обследования на генеральную совокупность проводится статистическое взвешивание посредством присвоения каждому обследованному домохозяйству статистического веса, который характеризует общее число домохозяйств, представляемых частью, попавшей в выборку.

Ниже приводятся основные определения показателей по итогам обследования.

Потребительские расходы домашних хозяйств являются частью денежных расходов, которые направляются на приобретение потребительских товаров и услуг. В их составе не учитываются расходы на покупку произведений искусства, антиквариата и ювелирных изделий, приобретенных в качестве капиталовложений, оплату материалов и работ по строительству и капитальному ремонту жилых или подсобных помещений, являющихся инвестициями.

Среднедушевое потребление продуктов питания в домашних хозяйствах с детьми исчисляется путем деления общего объема потребленных продуктов питания на число фактически присутствовавших членов домашних хозяйств. К объему потребленных продуктов питания относится общее количество купленных для потребления продуктов скорректированное на прирост их запасов, а также количество израсходованных на личное потребление продуктов, поступивших в домашнее хозяйство без оплаты (из личного подсобного хозяйства, в подарок и т.п.).



Наличие предметов длительного пользования регистрируется по состоянию на конец года. Учитываются предметы, имеющиеся в домохозяйстве, независимо от того, куплены они, изготовлены непосредственно членами домохозяйства или получены бесплатно. Не считаются принадлежащими домохозяйству предметы, взятые напрокат или во временное пользование, а также неисправные предметы, не подлежащие ремонту.

Характеристика жилищных условий домашних хозяйств приводится по состоянию на конец года.

В Беларуси и России **общая площадь жилых помещений**, приходящаяся в среднем на одного жителя, рассчитывается делением размера всего жилищного фонда на конец года на численность постоянного населения на эту же дату.

В объеме **потребления населением основных продуктов питания** (табл. 5.22) учитываются:

мясо различных видов животных, субпродукты I и II категорий в натуре, мясопродукты (колбаса, мяскопчености, мясные и мясорастительные консервы, котлеты и т.п.) в пересчете на мясо, жиры животные пищевые в пересчете на жир-сырец;

молоко и молочные продукты (масло животное, сыр, брынза, сливки, сметана, творог, мороженое, молочные консервы, сухое молоко и т.п.) в пересчете на молоко;

яйца домашней птицы, яичный порошок, меланж в пересчете на яйца;

мука, крупа, зерно в натуре, хлеб печеный и макаронные изделия в пересчете на муку;

картофель, овощи и продовольственные бахчевые культуры, фрукты и ягоды (свежие, сушеные, соленные, переработанные на консервы, маринованные и др. в пересчете на свежие).

Уровень потребления населением основных продуктов питания определяется на основе балансов продовольственных ресурсов, характеризующих источники образования продовольственных ресурсов и направления их использования за календарный год.

Зарегистрированное преступление – выявленное и официально взятое на учет общественно опасное деяние, предусмотренное уголовным законодательством. Регистрация преступлений и лиц, их совершивших, осуществляется в Республике Беларусь всеми государственными органами, осуществляющими в пределах своей компетенции уголовное преследование, в России всеми правоохранительными органами, осуществляющими в пределах своей компетенции уголовное преследование.



5.1. СТРУКТУРА ДЕНЕЖНЫХ ДОХОДОВ НАСЕЛЕНИЯ
(в процентах к итогу)

	1995	2000	2005	2010	2011	2012	2013	2014 ^{1),2)}
Денежные доходы - всего	100	100	100	100	100	100	100	100
в том числе:								
доходы от предпринима- тельской деятельности								
Беларусь	7,6	15,4	8,9	12,7	10,6	10,5	10,3	8,5
Россия	16,4	15,4	11,4	8,9	8,9	9,4	8,6	7,8
оплата труда ³⁾								
Беларусь	63,8	59,8	65,1	63,1	65,4	63,9	64,1	62,5
Россия	62,8	62,8	63,6	65,2	65,6	65,1	65,3	66,8
трансферты населению								
Беларусь	22,9	19,4	22,2	20,4	20,0	20,7	21,0	21,1
Россия	13,1	13,8	12,7	17,7	18,3	18,4	18,6	18,2
доходы от собственности								
Беларусь	3,5	2,0	1,6	2,5	2,5	3,8	3,8	4,4
Россия	6,5	6,8	10,3	6,2	5,2	5,1	5,5	5,3
другие доходы								
Беларусь	2,2	3,4	2,2	1,3	1,5	1,1	0,8	3,5
Россия	1,2	1,2	2,0	2,0	2,0	2,0	2,0	1,9

¹⁾ По России – предварительные данные, без учета данных по Крымскому федеральному округу.

²⁾ По Беларуси изменена методология формирования основных статей денежных доходов населения.

³⁾ С 1995 г. – включая скрытую (официально не учтенную) заработную плату.

**5.2. ЧИСЛЕННОСТЬ НАСЕЛЕНИЯ С ДЕНЕЖНЫМИ ДОХОДАМИ
НИЖЕ ВЕЛИЧИНЫ ПРОЖИТОЧНОГО МИНИМУМА¹⁾**

	1995	2000	2005	2010	2011	2012	2013	2014
Численность населения с денежными доходами ниже величины прожиточного минимума:								
млн. человек								
Беларусь	3,9	4,0	1,2	0,5	0,7	0,6	0,5	0,4
Россия	36,5	42,3	25,4	17,7	17,9	15,4	15,5	16,1 ²⁾
в процентах к предыдущему году								
Беларусь	...	87,0	70,6	92,2	140	85,7	83,3	80,0
Россия	110,9	84,9 ³⁾	88,5 ⁴⁾	96,2	101,1	86,0	92,3 ⁵⁾	103,9 ²⁾
в процентах от общей численности населения								
Беларусь	38,4	41,9	12,7	5,2	7,3	6,3	5,5	4,8
Россия	24,8	29,0	17,8	12,5	12,7	10,7	10,8	11,2 ²⁾

¹⁾ В этой и последующих таблицах раздела по Беларуси - бюджет прожиточного минимума.

По **Беларуси** - показатели численности населения с доходами ниже бюджета прожиточного минимума рассчитываются на основании данных о распределении населения по уровню среднедушевых располагаемых ресурсов, которые включают денежные средства, стоимость потребленных продуктов питания, произведенных в личном подсобном хозяйстве, за минусом материальных затрат на производство, и стоимость полученных в натуральной форме льгот и выплат.

По **России** - показатели численности населения с доходами ниже величины прожиточного минимума рассчитываются на основании данных о распределении населения по уровню среднедушевых денежных доходов. Уровень доходов определяется на основании методологических положений по расчету показателей денежных доходов и расходов населения.

²⁾ Предварительные данные, без учета данных по Крымскому федеральному округу.

³⁾ В связи с изменением с 2000 г. методологии исчисления величины прожиточного минимума приводится показатель, рассчитанный по сопоставимым данным.

⁴⁾ В связи с изменением в 2005 г. состава потребительской корзины для определения величины прожиточного минимума приводится показатель, рассчитанный в сопоставимой методологии исчисления величины прожиточного минимума.

⁵⁾ В связи с изменением в 2013 г. порядка расчета величины прожиточного минимума приводится показатель, рассчитанный по сопоставимым данным.



**5.3. НОМИНАЛЬНАЯ НАЧИСЛЕННАЯ СРЕДНЕМЕСЯЧНАЯ
ЗАРАБОТНАЯ ПЛАТА РАБОТНИКОВ ОРГАНИЗАЦИЙ
ПО ВИДАМ ЭКОНОМИЧЕСКОЙ ДЕЯТЕЛЬНОСТИ В БЕЛАРУСИ**
(тысяч рублей)

	2000	2005	2010	2011	2012	2013	2014
Всего	58,9	463,7	1217,3	1899,8	3676,1	5061,4	6052,4
Сельское хозяйство, охота и лесное хозяйство	38,0	303,3	840,1	1331,2	2767,7	3861,1	4605,5
Рыболовство, рыбоводство	46,6	351,4	840,7	1420,2	2745,9	3671,3	4059,0
Горнодобывающая промышленность	124,2	875,9	1902,4	2887,5	5604,4	7449,4	8531,3
добыча топливно-энергетических полезных ископаемых	94,7	636,9	2096,8	3226,0	6274,1	8033,5	9369,1 ¹⁾
добыча полезных ископаемых, кроме топливно-энергетических	139,9	993,9	1682,7	2507,8	4813,3	6784,0	7589,2 ¹⁾
Обрабатывающая промышленность	69,0	477,7	1297,7	2094,6	4066,4	5461,3	6310,4
производство пищевых продуктов, включая напитки, и табака	62,3	433,7	1259,7	1986,5	3871,1	5542,5	6521,1
текстильное и швейное производство	44,4	309,2	829,5	1391,0	2751,6	3720,3	4317,2
производство кожи, изделий из кожи и производство обуви	50,9	356,4	1012,6	1562,6	3102,8	4421,8	4897,5
обработка древесины и производство изделий из дерева	53,5	375,1	915,0	1453,1	2786,0	3988,3	4824,7
целлюлозно-бумажное производство; издательская деятельность	65,5	477,6	1205,9	1904,7	3614,5	4952,8	5842,0
производство кокса, нефтепродуктов и ядерных материалов	135,2	988,2	2482,4	4026,0	7908,9	10078,8	11502,6
химическое производство	88,8	625,8	2144,7	3452,6	6230,3	7681,0	9525,4
производство резиновых и пластмассовых изделий	77,8	528,7	1289,5	2121,3	4261,1	5373,6	6029,8
производство прочих неметаллических минеральных продуктов	73,3	510,0	1355,7	1967,9	3931,0	5562,6	6426,2
металлургическое производство и производство готовых металлических изделий	86,9	604,8	1450,7	2421,2	4626,4	5981,9	6737,9
производство машин и оборудования	76,5	522,3	1369,5	2194,3	4419,4	5769,1	6373,3
производство электрооборудования, электронного и оптического оборудования	58,0	396,2	1206,1	1955,6	3772,5	5163,1	6169,4
производство транспортных средств и оборудования	80,1	534,6	1419,0	2427,0	4694,4	6127,8	6687,2
прочие отрасли промышленности	58,5	408,5	1064,6	1784,9	3334,0	4623,7	5336,1
Производство и распределение электроэнергии, газа и воды	74,2	537,4	1375,6	1971,5	3755,9	5376,5	6558,5
Строительство	73,0	539,4	1497,5	2093,4	4209,7	6392,8	7601,9
Торговля; ремонт автомобилей, бытовых изделий и предметов личного пользования	50,1	371,5	1041,9	1669,5	3237,7	4555,1	5563,4
Гостиницы и рестораны	42,1	294,5	784,5	1245,7	2487,8	3542,2	4315,5
Транспорт и связь	64,2	518,3	1327,9	1968,0	3924,4	5404,0	6277,2
Финансовая деятельность	111,5	730,3	2140,3	3324,2	6105,2	8322,8	10259,3
Операции с недвижимым имуществом, аренда и предоставление услуг потребителям	64,6	546,4	1501,3	2320,2	4300,6	6068,8	7565,3
Государственное управление	73,3	678,3	1496,0	2156,0	4022,3	5899,2	7329,4
Образование	44,7	399,1	893,3	1493,2	2779,6	3470,2	4174,7
Здравоохранение и предоставление социальных услуг	44,5	412,9	962,0	1573,8	3008,7	3765,2	4596,5
Предоставление коммунальных, социальных и персональных услуг	45,7	415,9	1041,5	1664,0	3084,7	4114,5	4907,4

¹⁾ Без микроорганизаций, не вошедших в выборочную совокупность.



**5.4. СРЕДНЕМЕСЯЧНАЯ НОМИНАЛЬНАЯ НАЧИСЛЕННАЯ
ЗАРАБОТНАЯ ПЛАТА РАБОТНИКОВ ОРГАНИЗАЦИЙ
ПО ВИДАМ ЭКОНОМИЧЕСКОЙ ДЕЯТЕЛЬНОСТИ В РОССИИ**
(рублей)

	2000	2005	2010	2011	2012	2013	2014 ¹⁾
Всего	2223	8555	20952	23369	26629	29792	32495
Сельское хозяйство, охота и лесное хозяйство	985	3646	10668	12464	14129	15724	17724
Рыболовство, рыбоводство	2846	10234	23782	25940	29201	32437	37062
Добыча полезных ископаемых	5940	19727	39895	45132	50401	54161	58959
из нее:							
добыча топливно-энергетических полезных ископаемых	6985	23456	46271	51588	57210	61084	66780
добыча полезных ископаемых, кроме топливно-энергетических	4000	13176	28306	33580	38267	41754	44441
Обрабатывающие производства	2365	8421	19078	21781	24512	27045	29511
из них:							
производство пищевых продуктов, включая напитки, и табака	2183	7304	17317	19094	21105	23327	25081
текстильное и швейное производство	1215	3986	10302	11004	12095	13489	14453
производство кожи, изделий из кожи и производство обуви	1348	4695	11346	12351	13136	14725	16119
обработка древесины и производство изделий из дерева	1739	5895	12720	13942	15248	16950	18628
целлюлозно-бумажное производство; издательская и полиграфическая деятельность	2737	9419	20104	23710	26312	28505	29222
производство кокса и нефтепродуктов	4916	19397	41563	48463	59195	64760	75517
химическое производство	2755	9928	22229	25583	28901	32514	36218
производство резиновых и пластмассовых изделий	2140	6879	15766	17713	19758	21599	23270
производство прочих неметаллических минеральных продуктов	2182	7922	18118	20518	23180	25458	27335



УРОВЕНЬ ЖИЗНИ НАСЕЛЕНИЯ

Продолжение табл. 5.4

	2000	2005	2010	2011	2012	2013	2014 ¹⁾
металлургическое производство и производство готовых металлических изделий	3855	10261	21152	23887	26564	28520	30437
производство машин и оборудования	1975	8380	20103	22778	25671	28231	30268
производство электрооборудования, электронного и оптического оборудования	2004	8219	20178	23375	26354	29354	32779
производство транспортных средств и оборудования	2454	9377	20766	24503	27660	30724	33736
прочие производства	2053	6387	13674	15573	17146	18736	19711
Производство и распределение электроэнергии, газа и воды	3157	10637	24156	26966	29437	32231	34808
Строительство	2640	9043	21172	23682	25951	27701	29354
Оптовая и розничная торговля; ремонт автотранспортных средств; мотоциклов, бытовых изделий и предметов личного пользования	1585	6552	18406	19613	21634	23168	25601
Гостиницы и рестораны	1640	6033	13466	14693	16631	18304	19759
Транспорт и связь	3220	11351	25590	28609	31444	34576	37011
Финансовая деятельность	5232	22464	50120	55789	58999	63333	68565
Операции с недвижимым имуществом, аренда и предоставление услуг	2457	10237	25623	28239	30926	33846	37559
Государственное управление и обеспечение военной безопасности; социальное страхование	2712	10959	25121	27756	35701	40449	42659
Образование	1240	5430	14075	15809	18995	23458	25862
Здравоохранение и предоставление социальных услуг	1333	5906	15724	17545	20641	24439	27068
Предоставление прочих коммунальных, социальных и персональных услуг	1548	6291	16371	18200	20985	24740	27876
Деятельность экстерриториальных организаций	4620	18922	43769	45912	55977	61207	67104

¹⁾ Без учета данных по Крымскому федеральному округу.



5.5. СРЕДНЕЧАСОВАЯ ЗАРАБОТНАЯ ПЛАТА РАБОТНИКОВ ОРГАНИЗАЦИЙ ПО ВИДАМ ЭКОНОМИЧЕСКОЙ ДЕЯТЕЛЬНОСТИ¹⁾

(рублей национальной валюты)

	2005	2010	2011	2012	2013	2014 ²⁾
Всего						
Беларусь	...	7513	11735	22869	31599	37502
Россия	60,3	150,9	171,3	196,3	224,9	247,0
Сельское хозяйство, охота и лесное хозяйство						
Беларусь	...	4729	7466	15534	22085	26396
Россия	24,2	74,8	87,1	99,8	113,1	128,6
Рыболовство, рыбоводство						
Беларусь	...	5025	8713	16920	22511	24444
Россия	72,1	182,6	210,2	232,9	261,2	299,4
Горнодобывающая промышленность						
Беларусь	...	12016	18519	30433	50409	59022
Россия ³⁾	145,0	287,0	324,2	359,5	387,8	424,8
из нее:						
добыча топливно-энергетических полезных ископаемых						
Беларусь	...	13279	20785	31703	54690	65300
Россия	171,1	333,1	373,2	409,9	438,6	479,4
добыча полезных ископаемых, кроме топливно-энергетических						
Беларусь	...	10435	15525	29333	42991	47646
Россия	93,8	200,2	235,2	268,0	294,4	318,1
Обрабатывающая промышленность						
Беларусь	...	8695	14156	27706	37373	43280
Россия ⁴⁾	63,7	145,2	165,2	185,3	207,8	228,4
из нее:						
производство пищевых продуктов, включая напитки, и табака						
Беларусь	...	8049	12854	24954	35699	41819
Россия	57,2	130,9	144,1	159,0	178,3	190,7
текстильное и швейное производство						
Беларусь	...	5911	9618	19222	26389	30923
Россия	31,4	70,6	77,2	84,1	94,1	103,0
производство кожи, изделий из кожи и производство обуви						
Беларусь	...	6582	10036	20390	29366	33158
Россия	38,9	83,2	91,6	98,0	110,4	123,6
обработка древесины и производство изделий из дерева						
Беларусь	...	6303	10636	20437	29631	35716
Россия	48,3	97,6	111,6	124,5	139,1	153,0



УРОВЕНЬ ЖИЗНИ НАСЕЛЕНИЯ

Продолжение табл. 5.5

	2005	2010	2011	2012	2013	2014 ²⁾
целлюлозно-бумажное производство; издательская деятельность						
Беларусь	...	7994	13051	24452	33566	40247
Россия ⁵⁾	75,7	169,2	194,9	215,4	234,9	249,3
производство кокса, нефтепродуктов и ядерных материалов						
Беларусь	...	15897	25964	51177	64882	74645
Россия ⁶⁾	147,4	299,9	348,6	401,2	462,7	536,9
химическое производство						
Беларусь	...	14493	23711	42044	52815	64291
Россия	67,1	162,4	188,2	210,8	237,0	265,4
производство резиновых и пластмассовых изделий						
Беларусь	...	9222	15376	32212	39926	43606
Россия	54,0	133,1	144,8	158,7	175,2	190,6
производство прочих неметаллических минеральных продуктов						
Беларусь	...	8681	12902	26177	37173	41808
Россия	56,8	134,1	151,3	170,1	188,3	203,2
металлургическое производство и производство готовых металлических изделий						
Беларусь	...	10243	17165	32769	41753	47719
Россия	79,7	158,3	179,6	200,9	220,6	236,4
производство машин и оборудования						
Беларусь	...	8814	13968	28759	37786	42455
Россия	60,6	151,4	172,8	193,9	216,7	237,8
производство электрооборудования, электронного и оптического оборудования						
Беларусь	...	7256	11788	23129	32402	39167
Россия	57,4	145,0	166,7	187,4	212,3	238,3
производство транспортных средств и оборудования						
Беларусь	...	9371	15817	30710	40660	46100
Россия	66,0	149,5	174,4	196,8	222,0	246,0
прочие отрасли промышленности						
Беларусь	...	7522	12621	23508	33087	37621
Россия ⁷⁾	52,9	118,8	129,9	142,9	158,4	167,2
Производство и распределение электроэнергии, газа и воды						
Беларусь	...	8042	11676	22267	32099	39101
Россия	73,0	169,7	190,3	206,5	228,1	246,2



УРОВЕНЬ ЖИЗНИ НАСЕЛЕНИЯ

Продолжение табл. 5.5

	2005	2010	2011	2012	2013	2014 ²⁾
Строительство						
Беларусь	...	9566	13303	26959	41414	49550
Россия	75,2	186,3	210,5	231,5	252,8	276,1
Торговля; ремонт автомобилей, бытовых изделий и предметов личного пользования						
Беларусь	...	6836	10667	21231	30141	36117
Россия ⁸⁾	58,0	163,6	186,5	201,0	224,2	243,5
Гостиницы и рестораны						
Беларусь	...	5567	8897	18921	27425	33882
Россия	51,6	114,1	127,8	146,1	164,9	180,8
Транспорт и связь						
Беларусь	...	9019	13274	27077	37886	44151
Россия	83,2	189,3	212,2	233,7	259,1	279,7
Финансовая деятельность						
Беларусь	...	13638	21503	40106	54459	67209
Россия	151,6	344,6	392,0	411,4	448,3	492,8
Операции с недвижимым имуществом, аренда и предоставление услуг потребителям						
Беларусь	...	10315	15578	30156	42896	52933
Россия	70,7	207,9	237,2	267,0	303,6	339,8
Государственное управление						
Беларусь	...	9266	13298	24409	36509	44686
Россия ⁹⁾	74,6	168,0	187,2	240,6	275,2	290,4
Образование						
Беларусь	...	5852	9812	18257	22820	27216
Россия	36,6	96,2	107,9	129,3	161,7	178,5
Здравоохранение и предоставление социальных услуг						
Беларусь	...	5456	8981	17298	21502	26123
Россия	38,0	103,5	116,2	136,4	162,9	181,0
Предоставление прочих коммунальных, социальных и персональных услуг						
Беларусь	...	6609	10558	18747	25451	29399
Россия	41,4	109,9	125,7	145,7	175,5	202,5
Деятельность экстерриториальных организаций						
Россия	121,4	282,9	312,8	365,8	403,7	473,3

¹⁾ Без субъектов малого предпринимательства.

²⁾ По России - без учета данных по Крымскому федеральному округу.

³⁾ Добыча полезных ископаемых.

⁴⁾ Обрабатывающие производства.

⁵⁾ Целлюлозно-бумажное производство; издательская и полиграфическая деятельность.

⁶⁾ Производство кокса и нефтепродуктов.

⁷⁾ Прочие производства.

⁸⁾ Оптовая и розничная торговля; ремонт автотранспортных средств; мотоциклов, бытовых изделий и предметов личного пользования.

⁹⁾ Государственное управление и обеспечение военной безопасности; социальное страхование.



**5.6. ИНДЕКСЫ СРЕДНЕМЕСЯЧНОЙ НОМИНАЛЬНОЙ И РЕАЛЬНОЙ
НАЧИСЛЕННОЙ ЗАРАБОТНОЙ ПЛАТЫ РАБОТНИКОВ ОРГАНИЗАЦИЙ**
(в процентах к предыдущему году)

	1995	2000	2005	2010	2011	2012	2013	2014 ¹⁾
Номинальная заработная плата								
Беларусь	в 7,7 р.	301	133	124	156	194	138	120
Россия	в 2,1 р.	146	127	112	112	114	112	109
Реальная заработная плата								
Беларусь	95	112	121	115	102	122	116	101
Россия	72	121	113	105	103	108	105	101

¹⁾ По России - без учета данных по Крымскому федеральному округу.

**5.7. СООТНОШЕНИЕ СРЕДНЕМЕСЯЧНОЙ НОМИНАЛЬНОЙ НАЧИСЛЕННОЙ
ЗАРАБОТНОЙ ПЛАТЫ РАБОТНИКОВ ОРГАНИЗАЦИЙ С ВЕЛИЧИНОЙ
ПРОЖИТОЧНОГО МИНИМУМА
ТРУДОСПОСОБНОГО НАСЕЛЕНИЯ**
(в процентах)

	1995	2000	2005	2010	2011	2012	2013	2014
Беларусь	178	184	292	413	369	408	448	417
Россия	159	168	263	341	340	378	379	374 ¹⁾

¹⁾ Без учета данных по Крымскому федеральному округу.

**5.8. СООТНОШЕНИЕ СРЕДНЕГО РАЗМЕРА НАЗНАЧЕННЫХ ПЕНСИЙ
С ЗАРАБОТНОЙ ПЛАТОЙ РАБОТНИКОВ ОРГАНИЗАЦИЙ И ВЕЛИЧИНОЙ
ПРОЖИТОЧНОГО МИНИМУМА ПЕНСИОНЕРА**

	1995	2000	2005	2010	2011	2012	2013	2014 ¹⁾
Средний размер назначенных пенсий ²⁾ , в процентах:								
к среднему размеру заработной платы								
Беларусь	43	41	41	41	39	40	40	40
Россия	40	31	28	36	35	34	33	33
к величине прожиточного минимума пенсионера								
Беларусь	92	97	157	211	225	233	249	234
Россия	101	76	98	165	163	177	165	163

¹⁾ По России - без учета данных по Крымскому федеральному округу.

²⁾ По России – 1995, 2000 гг. с учетом компенсации.



**МАТЕРИАЛЫ ВЫБОРОЧНЫХ ОБСЛЕДОВАНИЙ
БЮДЖЕТОВ ДОМАШНИХ ХОЗЯЙСТВ**
(табл. 5.9.- 5.21.)

5.9. РАСПРЕДЕЛЕНИЕ ДОМАШНИХ ХОЗЯЙСТВ ПО ИХ СОСТАВУ И РАЗМЕРУ
(в процентах к итогу)

	Беларусь							Россия ¹⁾						
	2000	2005	2010	2011	2012	2013	2014	2000	2005	2010	2011	2012	2013	2014
Все домашние хозяйства	100	100	100	100	100	100	100	100	100	100	100	100	100	100
в том числе:														
в городской местности	68,8	66,1	72,9	72,4	72,4	72,3	72,4	68,8	68,9	74,4	75,1	75,2	75,2	75,4
в сельской местности	31,2	33,9	27,1	27,6	27,6	27,7	27,6	31,2	31,1	25,6	24,9	24,8	24,8	24,6
Домашние хозяйства:														
с детьми в возрасте до 16 лет	38,9	34,4	33,3	29,8	30,4	30,0	30,2	42,2	34,4	33,3	34,2	35,0	35,9	36,2
без детей	61,1	65,6	66,7	70,2	69,6	70,0	69,8	57,8	65,6	66,7	65,8	65,0	64,1	63,8
Домашние хозяйства, состоящие из:														
1 человека	26,0	23,8	25,4	27,7	27,7	27,6	27,9	19,0	18,7	21,8	21,9	21,8	21,7	21,7
2 человек	26,4	26,9	27,9	28,7	28,7	28,9	28,9	26,1	25,7	27,1	27,1	27,2	27,0	27,0
3 человек	22,1	23,0	24,0	22,7	23,0	23,4	22,5	22,5	22,4	23,6	23,6	23,6	23,5	23,4
4 человек	18,5	19,0	17,2	14,3	14,1	14,0	14,1	20,7	22,0	18,1	17,9	18,3	18,6	18,8
5 и более человек	7,0	7,3	5,5	6,6	6,5	6,1	6,6	11,7	11,2	9,4	9,4	9,1	9,2	9,0
Средний размер домашнего хозяйства, человек	2,6	2,6	2,5	2,5	2,5	2,4	2,4	2,8	2,8	2,7	2,7	2,7	2,7	2,7

¹⁾ 2014 г. - без учета данных по Крымскому федеральному округу.



5.10. СТРУКТУРА ПОТРЕБИТЕЛЬСКИХ РАСХОДОВ ДОМАШНИХ ХОЗЯЙСТВ

(в процентах к итогу)

	2000	2005	2010	2011	2012	2013	2014
Беларусь							
Потребительские расходы – всего	100	100	100	100	100	100	100
в том числе на:							
питание ¹⁾	59,6	44,6	39,0	41,3	43,0	39,9	41,6
покупку алкогольных напитков	3,5	2,5	2,2	2,2	2,6	2,6	2,5
покупку непродовольственных	27,1	31,5	37,2	38,2	37,7	38,9	35,7
оплату услуг	9,8	21,4	21,6	18,3	16,7	18,6	20,2
Россия²⁾							
Потребительские расходы – всего	100	100	100	100	100	100	100
в том числе на:							
питание ¹⁾	49,4	36,1	32,9	32,6	31,4	31,2	31,9
покупку алкогольных напитков	2,5	1,9	1,7	1,7	1,7	1,7	1,7
покупку непродовольственных	34,3	38,5	38,7	39,3	40,9	40,8	40,1
оплату услуг	13,8	23,5	26,7	26,4	26	26,3	26,3

¹⁾ Включая питание вне дома.²⁾ 2014 г. - без учета данных по Крымскому федеральному округу.

**5.11. РАСПРЕДЕЛЕНИЕ ДОМАШНИХ ХОЗЯЙСТВ
ПО УДЕЛЬНОМУ ВЕСУ РАСХОДОВ НА ПОКУПКУ ПРОДУКТОВ ПИТАНИЯ**
(в процентах к итогу)

	2005	2010	2011	2012	2013	2014
Беларусь						
Все домашние хозяйства	100	100	100	100	100	100
в том числе домашние хозяйства, у которых доля расходов на покупку продуктов питания в потребительских расходах составила, процентов:						
до 20,0	2,2	4,8	8,2	5,2	6,6	5,4
20,1-30,0	9,0	15,4	15,0	12,4	15,4	13,2
30,1-40,0	22,0	26,9	21,4	20,1	22,5	22,3
40,1-50,0	26,1	26,7	21,9	22,5	22,3	23,8
50,1-60,0	21,6	17,0	17,9	19,4	17,9	19,8
60,1-70,0	12,8	7,2	10,3	13,1	10,6	10,9
свыше 70,0	6,3	2,0	5,3	7,3	4,7	4,6
Россия¹⁾						
Все домашние хозяйства	100	100	100	100	100	100
в том числе домашние хозяйства, у которых доля расходов на покупку продуктов питания в потребительских расходах составила, процентов:						
до 20,0	11,7	15,4	15,3	16,2	16,6	15,8
20,1-30,0	15,0	18,1	18,0	18,8	20,1	19,2
30,1-40,0	18,1	21,6	22,3	23,0	22,7	23,4
40,1-50,0	19,0	20,6	20,5	19,9	19,8	19,9
50,1-60,0	16,2	14,0	14,0	13,2	12,5	13,0
60,1-70,0	11,5	6,9	6,8	6,2	5,7	6,0
свыше 70,0	8,5	3,4	3,2	2,7	2,6	2,7

¹⁾ 2014 г. - без учета данных по Крымскому федеральному округу.



**5.12. СТРУКТУРА ПОТРЕБИТЕЛЬСКИХ РАСХОДОВ ДОМАШНИХ ХОЗЯЙСТВ
по 10-процентным ГРУППАМ НАСЕЛЕНИЯ в 2014 г.**

 (в процентах от общего объема потребительских расходов домашних хозяйств
соответствующей группы населения)

	Беларусь				Россия ¹⁾			
	Питание ²⁾	Покупка алко- гольных напитков	Покупка непродо- вольст- венных товаров	Оплата услуг	Питание ²⁾	Покупка алко- гольных напит- ков	Покупка непродо- вольст- венных товаров	Оплата услуг
Все домашние хозяйства	41,6	2,5	35,7	20,2	31,9	1,7	40,1	26,3
Домашние хозяйства по 10- процентным группам насе- ления								
первая (с наименьшими рас- полагаемыми ресурсами)	48,4	2,0	28,8	20,8	45,8	1,3	24,8	28,1
вторая	46,8	2,3	30,9	20,0	43,7	1,5	27,3	27,5
третья	46,0	2,2	31,7	20,1	42,1	1,5	29,0	27,4
четвертая	45,2	2,3	33,1	19,4	40,3	1,7	30,8	27,2
пятая	44,7	2,5	33,3	19,5	39,1	1,7	32,2	27,0
шестая	44,4	2,6	33,5	19,5	37,6	1,7	32,8	27,8
седьмая	43,1	2,7	34,9	19,3	34,3	1,8	35,9	27,8
восьмая	41,3	2,6	35,7	20,4	32,7	2,1	38,4	26,8
девятая	39,3	2,8	37,1	20,8	29,4	2,0	41,0	27,6
десятая (с наибольшими рас- полагаемыми ресурсами)	31,0	2,4	45,1	21,5	20,6	1,6	54,6	23,3

¹⁾ Без учета данных по Крымскому федеральному округу.

²⁾ Включая питание вне дома.

5.13. СТРУКТУРА ПОТРЕБИТЕЛЬСКИХ РАСХОДОВ ДОМАШНИХ ХОЗЯЙСТВ ПО ЦЕЛЯМ ПОТРЕБЛЕНИЯ

(в процентах к итогу)

	2000	2005	2010	2011	2012	2013	2014
Беларусь							
Потребительские расходы - всего	100	100	100	100	100	100	100
в том числе по группам расходов:							
продукты питания и безалкогольные напитки	58,0	42,4	36,8	38,9	40,8	37,7	39,2
алкогольные напитки, табачные изделия	5,3	4,0	3,4	3,4	3,8	3,9	3,8
одежда и обувь	11,7	9,3	10,6	10,8	11,6	11,0	9,3
жилищные услуги, вода, электроэнергия, газ и другие виды топлива ¹⁾	3,4	9,5	9,9	8,5	7,0	7,4	8,2
предметы домашнего обихода, бытовая техника и уход за домом	3,5	5,0	7,0	7,8	7,8	8,0	6,8
здравоохранение	2,2	2,7	3,0	3,1	3,4	3,8	3,6
транспорт	5,6	8,1	10,1	9,6	7,8	9,1	10,0
связь	1,3	3,6	4,7	4,0	3,8	4,5	4,7
организация отдыха и культурные мероприятия	1,7	4,4	5,1	5,0	5,7	5,8	5,4
образование	1,1	1,8	1,8	1,5	1,3	1,5	1,4
гостиницы, кафе и рестораны	1,6	2,2	2,2	2,4	2,2	2,2	2,4
другие товары и услуги	4,6	7,0	5,4	5,0	4,8	5,1	5,2
Россия²⁾							
Потребительские расходы - всего	100	100	100	100	100	100	100
в том числе по группам расходов:							
продукты питания и безалкогольные напитки	...	33,2	29,6	29,5	28,1	27,7	28,4
алкогольные напитки, табачные изделия	...	2,7	2,4	2,5	2,5	2,6	2,8
одежда и обувь	...	10,7	10,8	10,1	10,1	9,5	8,9
жилищные услуги, вода, электроэнергия, газ и другие виды топлива	...	11,3	11,3	11,4	10,9	10,5	10,3
предметы домашнего обихода, бытовая техника и уход за домом	...	7,2	6,2	6,5	6,3	6,7	6,3
здравоохранение	...	2,5	3,2	3,5	3,4	3,6	3,6
транспорт	...	12,2	14,9	15,9	17,3	17,7	17,8
связь	...	3,7	3,8	3,7	3,5	3,4	3,4
организация отдыха и культурные мероприятия	...	7,1	6,8	6,8	6,9	7,2	7,1
образование	...	1,8	1,3	1,2	1,3	1,0	1,0
гостиницы, кафе и рестораны	...	2,9	3,4	3,2	3,4	3,7	3,6
другие товары и услуги	...	4,7	6,3	6,0	6,3	6,5	6,8

¹⁾ 2000 и 2005 гг. - расходы на текущее содержание и ремонт жилых помещений учитывались по статье «другие товары и услуги».

²⁾ 2014 г. - без учета данных по Крымскому федеральному округу.



**5.14. СТРУКТУРА ПОТРЕБИТЕЛЬСКИХ РАСХОДОВ ДОМАШНИХ ХОЗЯЙСТВ
ПО ЦЕЛЯМ ПОТРЕБЛЕНИЯ по 10-процентным
ГРУППАМ НАСЕЛЕНИЯ в 2014 г.**
(в процентах к итогу)

	Домашние хозяйства по 10-процентным группам населения									
	первая (с наименьшими располагаемыми ресурсами)	вторая	третья	четвертая	пятая	шестая	седьмая	восьмая	девятая	десятая (с наибольшими располагаемыми ресурсами)
Беларусь										
Потребительские расходы - всего	100	100	100	100	100	100	100	100	100	100
в том числе по группам расходов:										
продукты питания и безалкогольные напитки	47,1	45,4	44,4	43,4	42,7	42,0	40,6	39,0	36,5	27,4
алкогольные напитки, табачные изделия	4,3	4,1	3,9	3,8	3,7	3,8	3,9	3,9	3,9	3,0
одежда и обувь	9,1	9,6	9,1	9,4	9,3	9,8	9,3	9,6	9,9	8,1
жилищные услуги, вода, электроэнергия, газ и другие виды топлива	9,7	8,9	8,9	8,6	8,2	7,9	8,0	8,2	8,0	7,5
предметы домашнего обихода, бытовая техника и уход за домом	4,4	4,8	5,5	6,2	6,3	6,4	7,0	7,1	8,1	8,5
здравоохранение	2,6	3,4	3,7	3,9	4,0	3,9	3,5	3,9	3,7	3,6
транспорт	5,1	6,2	6,6	7,2	7,2	7,2	8,8	8,9	9,8	20,5
связь	6,4	5,7	5,4	5,2	5,0	4,9	4,7	4,7	4,3	3,3
организация отдыха и культурные мероприятия	3,5	4,2	4,2	4,1	4,8	4,8	5,2	5,7	6,4	7,6
образование	1,6	1,7	1,7	1,5	1,7	1,8	1,4	1,4	1,2	0,9
гостиницы, кафе и рестораны	1,4	1,4	1,7	1,8	2,1	2,4	2,5	2,3	2,8	3,6
другие товары и услуги	4,8	4,6	4,9	4,9	5,0	5,1	5,1	5,3	5,4	6,0
Россия¹⁾										
Потребительские расходы - всего	100	100	100	100	100	100	100	100	100	100
в том числе по группам расходов:										
продукты питания и безалкогольные напитки	44,9	42,6	40,6	38,6	37,2	35,5	31,5	28,5	24,9	15,8
алкогольные напитки, табачные изделия	3,0	3,1	3,0	3,2	3,0	3,0	3,0	3,1	2,9	2,2
одежда и обувь	8,4	8,9	9,1	9,1	9,4	9,7	10,8	10,8	9,5	6,5
жилищные услуги, вода, электроэнергия, газ и другие виды топлива	16,2	15,1	14,2	13,5	12,8	12,0	10,3	9,4	8,9	7,3
предметы домашнего обихода, бытовая техника и уход за домом	3,3	3,9	4,7	5,7	5,8	5,7	6,9	6,9	7,5	6,5
здравоохранение	2,5	2,7	3,0	3,1	3,9	3,8	4,1	3,8	4,2	3,3
транспорт	6,7	7,5	8,2	8,7	8,9	9,6	10,6	12,5	16,2	36,0
связь	4,8	4,7	4,4	4,3	4,0	4,0	3,8	3,6	3,2	2,0
организация отдыха и культурные мероприятия	3,1	3,9	4,7	5,3	5,9	6,2	7,5	8,9	10,0	7,0
образование	0,5	0,6	0,8	0,9	1,0	1,2	1,6	1,3	1,3	0,6
гостиницы, кафе и рестораны	1,0	1,3	1,5	1,8	2,1	2,3	3,1	4,4	4,7	5,0
другие товары и услуги	5,6	5,8	5,8	5,8	6,0	7,0	6,8	6,8	6,7	7,8

¹⁾ Без учета данных по Крымскому федеральному округу.



5.15. ПОТРЕБЛЕНИЕ ПРОДУКТОВ ПИТАНИЯ В ДОМАШНИХ ХОЗЯЙСТВАХ С ДЕТЬМИ в 2014 г.¹⁾

(в среднем на члена домашнего хозяйства; килограммов в год)

	Домашние хозяйства, имеющие детей в возрасте до 16 лет			Все домашние хозяйства с детьми в возрасте до 16 лет
	1 ребенка	2 детей	3 и более детей	
Хлеб и хлебные продукты				
Беларусь	70	64	67	67
Россия	86	77	89	83
Картофель				
Беларусь	49	47	67	50
Россия	53	48	48	51
Овощи и бахчевые				
Беларусь	74	60	56	67
Россия	87	73	68	80
Фрукты и ягоды				
Беларусь	69	62	49	64
Россия	72	63	53	67
Мясо и мясные продукты				
Беларусь	71	60	54	65
Россия	78	66	57	72
Молоко и молочные продукты				
Беларусь	246	211	205	229
Россия	239	211	195	225
Яйца, шт.				
Беларусь	177	152	145	165
Россия	193	165	154	179
Рыба и рыбные продукты				
Беларусь	16	13	12	15
Россия	20	16	15	18
Сахар и кондитерские изделия				
Беларусь	26	23	21	24
Россия	28	26	26	27
Масло растительное и другие жиры				
Беларусь	8	7	7	8
Россия	9	8	8	9

¹⁾ По России - без учета данных по Крымскому федеральному округу.

**5.16. ПИЩЕВАЯ И ЭНЕРГЕТИЧЕСКАЯ ЦЕННОСТЬ ПРОДУКТОВ ПИТАНИЯ,
ПОТРЕБЛЕННЫХ В ДОМАШНИХ ХОЗЯЙСТВАХ**
(в среднем на члена домашнего хозяйства)

	2000	2005	2010	2011	2012	2013	2014
Беларусь							
Пищевая ценность, г в сутки:							
белки	82	84	78	81	83	84	88
в том числе в продуктах животного происхождения	41	47	49	50	51	53	56
жиры	109	115	112	117	119	120	124
в том числе в продуктах животного происхождения	75	77	74	80	81	79	80,0
углеводы	365	334	279	283	291	288	297
в том числе в продуктах животного происхождения	16	15	14	15	15	14	15
Энергетическая ценность, ккал в сутки	2774	2713	2429	2506	2564	2567	2650
в том числе в продуктах животного происхождения	900	941	915	971	984	978	993
Россия¹⁾							
Пищевая ценность, г в сутки:							
белки	62	71	77	77	78	78	78
в том числе в продуктах животного происхождения	31	39	47	47	48	49	49
жиры	82	96	105	105	105	106	105
в том числе в продуктах животного происхождения	50	56	64	65	66	67	66
углеводы	351	368	348	341	341	337	333
в том числе в продуктах животного происхождения	12	14	16	15	16	16	16
Энергетическая ценность, ккал в сутки	2394	2630	2652	2624	2633	2626	2603
в том числе в продуктах животного происхождения	629	717	828	837	850	867	860

¹⁾ 2014 г. - без учета данных по Крымскому федеральному округу.



**5.17. НАЛИЧИЕ ПРЕДМЕТОВ ДЛИТЕЛЬНОГО ПОЛЬЗОВАНИЯ
В ДОМАШНИХ ХОЗЯЙСТВАХ**
(на 100 домохозяйств; штук)

	2000	2005	2010	2011	2012	2013	2014 ¹⁾
Телевизоры цветного изображения							
Беларусь	89	118	149	152	154	152	155
Россия	...	127	161	168	172	176	182
Видео -, DVD- магнитофоны и плееры							
Беларусь	19	36	63	60	58	53	49
Россия	...	66	91	90	89	88	83
Видеокамеры							
Беларусь	1	2	4	4	4	4	5
Россия	...	8	15	15	16	17	17
Музыкальные центры							
Беларусь	7	19	20	19	19	18	19
Россия	12	34	39	40	38	39	38
Персональные компьютеры							
Беларусь	2	13	44	51	59	70	78
Россия ²⁾	6	26	63	75	86	100	113
Холодильники, морозильники							
Беларусь	106	116	128	128	134	135	139
Россия	113	117	121	122	125	126	128
Стиральные машины							
Беларусь	71	76	87	89	92	93	94
Россия	98	97	99	101	101	101	103
Электропылесосы							
Беларусь	56	63	79	80	82	84	86
Россия	82	84	92	93	93	95	96
Легковые автомобили							
Беларусь	24	26	36	36	37	37	38
Россия	27	33	48	50	54	57	61

¹⁾ По России - без учета данных по Крымскому федеральному округу.

²⁾ С 2010 г. персональные компьютеры учитываются вместе с портативными.



**5.18. НАЛИЧИЕ ПРЕДМЕТОВ ДЛИТЕЛЬНОГО ПОЛЬЗОВАНИЯ
В ДОМАШНИХ ХОЗЯЙСТВАХ С ДЕТЬМИ в 2014 г.¹⁾**
(на 100 домохозяйств; штук)

	Домашние хозяйства, имеющие детей в возрасте до 16 лет			Все домашние хозяйства с детьми в возраст- е до 16 лет
	1 ребенка	2 детей	3 и более детей	
Телевизоры цветного изображения				
Беларусь	165	164	176	166
Россия	189	198	161	190
Видео-, DVD - магнитофоны и плееры				
Беларусь	67	68	87	69
Россия	96	96	88	96
Видеокамеры				
Беларусь	10	8	11	9
Россия	24	28	13	25
Музыкальные центры				
Беларусь	26	27	36	27
Россия	42	43	39	42
Персональные компьютеры				
Беларусь	128	131	149	131
Россия ²⁾	150	155	125	150
Холодильники, морозильники				
Беларусь	136	136	156	137
Россия	127	130	129	128
Стиральные машины				
Беларусь	97	98	101	98
Россия	104	103	107	104
Электропылесосы				
Беларусь	92	90	99	92
Россия	99	96	92	97
Легковые автомобили				
Беларусь	56	63	74	59
Россия	77	97	72	83

¹⁾ По России - без учета данных по Крымскому федеральному округу.

²⁾ С учетом портативных компьютеров.

**5.19. РАСПРЕДЕЛЕНИЕ ДОМАШНИХ ХОЗЯЙСТВ ПО ВИДАМ
ЗАНИМАЕМОГО ЖИЛЬЯ**
(на конец года; в процентах к итогу)

	2000	2005	2010	2011	2012	2013	2014
Беларусь							
Все домашние хозяйства	100	100	100	100	100	100	100
в том числе проживающие:							
в квартире	61,9	64,2	67,1	68,2	65,4	65,6	65,7
в отдельном доме, в части дома	34,4	31,7	29,0	28,6	30,7	30,7	30,3
в общежитии	3,7	4,1	3,9	3,2	3,9	3,7	4,0
Россия¹⁾							
Все домашние хозяйства	100	100	100	100	100	100	100
в том числе проживающие:							
в квартире ²⁾	76,1	75,2	73,6	73,1	72,9	73,3	73,5
в общежитии	1,9	1,2	0,6	0,5	0,5	0,3	0,3
в отдельном доме ³⁾	17,7	18,0	25,8	26,4	26,7	26,3	26,1
в части дома и другом жилье ⁴⁾	4,3	5,6	0,0	0,0	0,0	0,1	0,1

¹⁾ 2014 г. - без учета данных по Крымскому федеральному округу.

²⁾ Домашние хозяйства, проживающие в отдельных и коммунальных квартирах.

³⁾ С 2010 г. - включая домашние хозяйства, проживающие в части дома.

⁴⁾ С 2010 г. - домашние хозяйства, проживающие в другом жилье (вагончиках, баржах, чумах и т.д.).



5.20. БЛАГОУСТРОЙСТВО ЗАНИМАЕМОГО ДОМАШНИМИ ХОЗЯЙСТВАМИ ЖИЛЬЯ
 (на конец года; в процентах от общего числа домашних хозяйств)

	2000	2005	2010	2011	2012	2013	2014
Беларусь							
Домашние хозяйства, проживающие в квартирах (домах), оборудованных:							
центральным отоплением	75,9	78,9	82,8	84,0	84,9	85,9	86,6
водопроводом	74,6	78,5	85,3	86,4	86,5	89,0	90,2
канализацией	70,5	75,7	83,1	84,4	83,9	86,9	88,1
горячим водоснабжением	62,4	66,3	75,1	78,3	77,8	81,0	82,9
газом	92,6	90,4	87,1	89,9	89,6	89,1	90,8
электроплитой напольной	6,4	8,7	10,9	9,8	10,2	10,9	9,7
ванной или душем	65,7	69,4	76,7	78,4	77,9	80,5	82,0
телефоном	66,0	78,6	90,6	92,7	92,6	94,1	93,9
Россия¹⁾							
Домашние хозяйства, проживающие в квартирах (домах), оборудованных:							
центральным отоплением	81,6	92,0	92,0	91,7	92,4	92,7	92,9
водопроводом	84,6	88,0	91,1	91,7	92,5	93,2	93,6
канализацией	81,2	77,8	76,1	76,0	75,8	76,6	77,0
горячим водоснабжением	68,7	78,4	84,0	85,3	86,6	87,9	88,6
газом ²⁾	76,1	64,5	67,1	68,0	68,0	66,9	67,8
электроплитой напольной	19,3	21,1	21,4	21,3	21,8	23,3	24,0
ванной или душем	76,3	80,9	82,7	83,5	84,2	85,1	85,7
телефоном	54,6	70,2	70,3	68,3	65,1	62,9	58,6

¹⁾ 2014 г. - без учета данных по Крымскому федеральному округу.

²⁾ С 2005 г. – учтено оборудование только сетевым и магистральным газом.



**5.21. РАЗМЕР ОБЩЕЙ ПЛОЩАДИ ЖИЛЬЯ В ДОМАШНИХ ХОЗЯЙСТВАХ
РАЗЛИЧНОГО ТИПА¹⁾**

(на конец года; в среднем на одного члена домашнего хозяйства; квадратных метров)

	Домашние хозяйства, состоящие				
	из 1 человека	из 2 человек	из 3 человек	из 4 человек	из 5 и более человек
Беларусь					
1995	45,6	25,8	17,9	14,7	11,6
2005	49,6	27,9	19,0	15,7	12,1
2010	51,8	29,6	19,8	16,5	13,3
2011	52,0	29,7	20,4	15,9	13,8
2012	54,1	30,4	20,7	16,1	13,4
2013	55,7	30,9	21,0	16,6	12,8
2014	56,4	31,0	20,6	16,1	13,6
Россия²⁾					
1995	37,2	22,2	16,2	13,5	12,2
2005	45,0	26,3	18,4	15,1	13,2
2010	46,5	27,3	19,0	15,4	13,4
2011	47,2	27,6	18,9	15,3	13,7
2012	47,8	27,9	19,0	15,5	14,3
2013	48,1	28,2	19,2	15,7	14,5
2014	48,4	27,9	19,3	15,5	13,8

¹⁾ Без учета общежитий.

²⁾ 2014 г. - без учета данных по Крымскому федеральному округу.

5.22. ПОТРЕБЛЕНИЕ ОСНОВНЫХ ПРОДУКТОВ ПИТАНИЯ

(на душу населения в год; килограммов)

	2000	2005	2010	2011	2012	2013	2014
Мясо и мясопродукты в пересчете на мясо							
Беларусь	59	62	84	88	88	91	88
Россия	45	55	69	71	74	75	74
Молоко и молочные продукты в пересчете на молоко							
Беларусь	296	262	247	294	281	259	253
Россия	215	234	247	246	249	248	244
Яйца и яйцепродукты, шт.							
Беларусь	224	259	292	301	303	292	298
Россия	229	250	269	271	276	269	269
Картофель							
Беларусь	174	183	183	183	186	179	177
Россия	109	109	104	110	111	111	111
Овощи и продовольственные бахчевые культуры							
Беларусь	93	128	149	144	145	146	145
Россия	79	87	101	106	109	109	111
Фрукты и ягоды							
Беларусь	25	47	65	58	64	69	76
Россия	32	46	58	60	61	64	64
Хлебные продукты (хлеб и макаронные изделия в пересчете на муку, мука, крупа и бобовые)							
Беларусь	110	96	86	93	94	85	85
Россия	117	121	120	119	119	118	118



**5.23. ОБЩАЯ ПЛОЩАДЬ ЖИЛЫХ ПОМЕЩЕНИЙ,
ПРИХОДЯЩАЯСЯ В СРЕДНЕМ НА ОДНОГО ЖИТЕЛЯ**
(на конец года; квадратных метров общей площади)

	1995	2000	2005	2010	2011	2012	2013	2014
Беларусь	19,7	21,3	22,9	24,6	25,0	25,4	25,7	26,1
Россия	18,0	19,2	20,8	22,6	23,0	23,4	23,4 ¹⁾	23,7 ¹⁾

¹⁾ В связи с отсутствием нормативно-правового акта, устанавливающего порядок государственного учета жилищного фонда в Российской Федерации, в том числе его государственного технического учета (включая техническую инвентаризацию), официальная статистическая информация за 2013-2014 г. сформирована не по полному кругу собственников жилищного фонда.

5.24. ЧИСЛО ЗАРЕГИСТРИРОВАННЫХ ПРЕСТУПЛЕНИЙ
(на 10 000 человек населения)

	1995	2000	2005	2010	2011	2012	2013	2014
Всего зарегистрированных преступлений								
Беларусь	129	136	199	148	139	108	102	99
Россия	186	201	248	184	168	161	154	150
в том числе:								
тяжкое преступление								
Беларусь ¹⁾	35	74	21	13	12	9	10	11
Россия ²⁾	110	120	75	48	42	40	38	36
умышленное убийство и покушение на убийство								
Беларусь	1,1	1,2	1,1	0,5	0,4	0,4	0,4	0,5
Россия	2,2	2,2	2,2	1,1	1,0	0,9	0,9	0,8
умышленное тяжкое телесное повреждение								
Беларусь ³⁾	1,8	2,0	2,3	1,5	1,3	1,1	1,1	1,0
Россия ⁴⁾	4,2	3,4	4,0	2,8	2,7	2,6	2,4	2,3
изнасилование и покушение на изнасилование								
Беларусь	0,5	0,5	0,5	0,2	0,1	0,1	0,1	0,1
Россия	0,8	0,5	0,6	0,3	0,3	0,3	0,3	0,3
кража								
Беларусь	76	61	107	78	78	60	49	43
Россия	92	89	110	78	73	69	64	62



УРОВЕНЬ ЖИЗНИ НАСЕЛЕНИЯ

Продолжение табл. 5.24

	1995	2000	2005	2010	2011	2012	2013	2014
из фактов кражи:								
квартирная кража								
Беларусь ⁵⁾	17	20	26	18	17	14	12	11
Россия	20	24	18	9,3	7,6	6,7	6,0	5,5
кража транспортных средств								
Беларусь ⁶⁾	7	6	9	0,4	0,4	0,4	0,4	0,3
Россия	5	3,4	4,7	3,3	3,5	3,7	3,6	3,4
грабеж								
Беларусь	6	6	10	4	3	3	3	2
Россия	10	9	24	12	8,9	7,7	6,4	5,3
разбойное нападение								
Беларусь	1,4	1,8	1,6	0,6	0,4	0,3	0,3	0,3
Россия	2,6	2,7	4,4	1,7	1,4	1,3	1,1	1,0
мошенничество								
Беларусь	2,2	7,3	7,2	4,8	4,1	2,8	3,6	4,3
Россия	4,6	5,6	13	11	10	11	11	11
хищение огнестрельного оружия, боеприпасов и взрывчатых ве- ществ								
Беларусь	0,04	0,03	0,06	0,03	0,03	0,02	0,02	0,01
Россия ⁷⁾	0,1	0,2	0,2	0,1	0,1	0,1	0,1	0,1
преступления, связанные с неза- конным оборотом наркотиков								
Беларусь	1,5	3,8	5,7	4,6	4,5	4,3	5,1	7,6
Россия	5,4	17	14	16	15	15	16	17
взяточничество								
Беларусь	0,6	0,8	1,3	1,4	1,4	1,0	1,4	0,8
Россия	0,3	0,5	0,7	0,8	0,8	0,7	0,8	0,8

¹⁾ В связи с изменением в уголовном законодательстве Республики Беларусь с 1997 г. к тяжким преступлениям относятся также кража, совершенная организованной группой или особо опасным рецидивистом, или в особо крупных размерах; угон транспортных средств; принуждение к заключению договора или выполнению обязательств и др., с 2001 г. - особо тяжкие и тяжкие преступления.

²⁾ С 2000 г. - тяжкие и особо тяжкие преступления.

³⁾ С 2001 г. - умышленное причинение тяжкого телесного повреждения.

⁴⁾ С 2000 г. - умышленное причинение тяжкого вреда здоровью.

⁵⁾ С 2007 г. - кража из квартир и частных домов.

⁶⁾ С 2006 г. - кража механических транспортных средств (исключена кража велосипедов).

⁷⁾ Хищение либо вымогательство огнестрельного оружия, боеприпасов, взрывчатых веществ и взрывных устройств.



5.25. СОСТАВ ЛИЦ, СОВЕРШИВШИХ ПРЕСТУПЛЕНИЯ
 (в процентах)

	1995	2000	2005	2010	2011	2012	2013	2014
Выявлено лиц, совершивших преступления - всего:	100	100	100	100	100	100	100	100
женщины								
Беларусь	17,5	17,7	13,3	15,3	15,0	14,9	15,7	15,0
Россия	14,9	16,3	13,8	15,5	15,3	15,3	15,4	15,7
несовершеннолетние								
Беларусь	12,3	11,4	8,6	5,3	5,0	4,9	4,0	4,5
Россия	13,0	10,2	11,6	6,5	6,3	5,9	6,0	5,4
ранее совершавшие преступления								
Беларусь ¹⁾	21,6	28,3	37,5	42,1	40,6	42,5	42,5	39,5
Россия	22,0	25,4	28,8	35,8	38,6	44,7	47,7	50,7
Совершили преступления:								
в группе								
Беларусь	40,2	30,0	22,6	16,1	15,8	15,4	12,1	12,2
Россия	29,8	29,3	24,5	15,6	15,7	14,9	14,4	13,8
в состоянии алкогольного опьянения								
Беларусь	31,6	28,1	32,6	33,4	34,6	33,5	32,6	30,3
Россия	39,0	23,1	21,3	18,1	21,3	27,0	29,5	30,9

¹⁾ С ноября 2008 г. – лица, имеющие судимость.



6. ОБРАЗОВАНИЕ

В разделе представлены данные о государственных, муниципальных и частных образовательных организациях, дошкольных образовательных организациях, общеобразовательных организациях, профессиональных образовательных организациях, осуществляющих подготовку специалистов среднего звена и образовательных организациях высшего образования.

К обучающимся общеобразовательных организаций (без вечерних (сменных) общеобразовательных организаций) отнесены лица, обучающиеся в начальных, основных и средних общеобразовательных организациях, а также в организациях для детей с ограниченными возможностями здоровья.

В России **профессиональное образование** может быть получено при наличии соответствующих лицензий:

среднее – в профессиональных образовательных организациях, осуществляющих подготовку специалистов среднего звена (профессиональные образовательные организации и образовательные организации высшего образования);

высшее – в образовательных организациях высшего образования.

В **общую численность студентов профессиональных образовательных организаций и организаций высшего образования** включены иностранные граждане и лица без гражданства, обучающиеся в России на условиях общего приема.

6.1. ДОШКОЛЬНЫЕ ОБРАЗОВАТЕЛЬНЫЕ ОРГАНИЗАЦИИ

	1995	2000	2005	2010	2011	2012	2013	2014
Число дошкольных образовательных организаций								
Беларусь	4576	4423	4150	4099	4081 ¹⁾	4064	4027	3972
Россия	68593	51329	46518	45111	44884	44326	43187	41322
Численность воспитанников в них, тыс. человек								
Беларусь	458,0	390,8	366,7	384,0	387,4 ¹⁾	398,0	407,0	410,6
Россия	5583,6	4263,0	4530,4	5388,0	5661,1	5982,9	6347,3	6068,3

¹⁾ С 2011 г. - данные по Беларуси приведены на начало учебного года.

6.2. ГОСУДАРСТВЕННЫЕ И МУНИЦИПАЛЬНЫЕ ОБЩЕОБРАЗОВАТЕЛЬНЫЕ ОРГАНИЗАЦИИ

(без вечерних (сменных) общеобразовательных организаций)

(на начало учебного года)

	1995/96	2000/01	2005/06	2010/11	2011/12	2012/13	2013/14	2014/15
Число общеобразовательных организаций								
Беларусь	4921	4671	4099	3595	3653	3532	3385	3283
Россия	68445	66428	60771	48804	46459	45031	43716	43228
из них:								
начальных								
Беларусь	836	659	346	211	198	172	157	148
Россия	17124	14916	10449	3104	2468	1936	1599	1462
основных								
Беларусь	1138	1010	841	564	527	461	398	409
Россия	13757	12722	11282	9224	8606	8253	8006	7776
средних								
Беларусь	2848	2905	2827	2757	2725	2697	2637	2534
Россия	35658	36789	37025	29111	28235	27771	27224	27208
для детей с ограниченными возможностями здоровья								
Беларусь	99	97	85	63	203	202	193	192
Россия	1906	2001	2015	2035	1999	1959	1909	1900
Численность обучающихся, тыс. человек								
Беларусь	1561	1523	1221	953	930	923	928	944
Россия	21521	20013	15113	13244	13362	13445	13548	14092
из них в общеобразовательных организациях:								
начальных								
Беларусь	22	21	13	11	11	11	11	11
Россия	541	419	298	145	137	131	122	123
основных								
Беларусь	83	71	48	26	25	22	20	21
Россия	1378	1078	646	622	620	609	610	619
средних								
Беларусь	1436	1410	1146	908	884	880	888	903
Россия	19156	18002	13739	9351	9419	9433	9466	9826
для детей с ограниченными возможностями здоровья								
Беларусь	20	21	14	8	10	10	9	9
Россия	446	514	430	348	341	341	340	343
Удельный вес численности обучающихся, занимавшихся во вторую и третью смены, в общей численности обучающихся, процентов								
Беларусь	23	20	14	14	14	14	14	14
Россия	25	21	15	13	14	14	14	14



6.3. ГОСУДАРСТВЕННЫЕ И МУНИЦИПАЛЬНЫЕ ПРОФЕССИОНАЛЬНЫЕ ОБРАЗОВАТЕЛЬНЫЕ ОРГАНИЗАЦИИ И ОБРАЗОВАТЕЛЬНЫЕ ОРГАНИЗАЦИИ ВЫСШЕГО ОБРАЗОВАНИЯ

(на начало учебного года)

	1995/96	2000/01	2005/06	2010/11	2011/12	2012/13	2013/14	2014/15
Число профессиональных образовательных организаций, осуществляющих подготовку специалистов среднего звена								
Беларусь	146	149	194	202	208	213	219	219
Россия	2612	2589	2688	2586	2665	2725	2494	2665
В них студентов:								
всего, тыс. человек								
Беларусь	121,6	144,8	138,7	146,4	144,5	136,7	124,1	115,5
Россия	1923	2309	2473	2027	1984	1984	1858	1963
на 10 000 человек населения								
Беларусь	119	145	144	154	153	144	131	122
Россия	130	158	173	142	139	138	129	134
Принято студентов в профессиональные образовательные организации, осуществляющие подготовку специалистов среднего звена, тыс. человек								
Беларусь	38,8	51,1	44,3	47,7	45,5	42,8	38,3	36,1
Россия	665	842	811	672	629	621	591	618
Выпущено специалистов со средним профессиональным образованием ¹⁾ , тыс. человек								
Беларусь	36,9	42,0	43,5	39,1	38,5	41,5	42,0	36,7
Россия	473	568	651	536	484	455	404	418
Число образовательных организаций высшего образования								
Беларусь	39	43	43	45	45	45	45	45
Россия	569	607	655	653	634	609	578	548
В них студентов:								
всего, тыс. человек								
Беларусь	174,2	245,1	324,8	382,8	387,2	377,2	354,1	328,3
Россия	2655	4271	5985	5849	5454	5145	4762	4406
на 10 000 человек населения								
Беларусь	171	246	337	404	409	399	374	346
Россия	179	292	416	409	381	359	331	301
Принято студентов в образовательные организации высшего образования, тыс. человек								
Беларусь	38,5	57,6	77,6	87,4	84,5	79,3	63,9	59,2
Россия	629	1140	1372	1195	1058	1112	1067	1021
Выпущено бакалавров, специалистов, магистров ¹⁾ , тыс. человек								
Беларусь	31,9	33,6	47,4	63,7	64,1	72,5	69,4	71,3
Россия	396	579	978	1178	1157	1125	1060	1018

¹⁾ Соответственно в 1995, 2000, 2005, 2010, 2011, 2012, 2013 и 2014 гг.

6.4. ЧАСТНЫЕ ОБРАЗОВАТЕЛЬНЫЕ ОРГАНИЗАЦИИ
 (на начало учебного года)

	1995/96	2000/01	2005/06	2010/11	2011/12	2012/13	2013/14	2014/15
Число общеобразова- тельных организаций								
Беларусь	4	15	12	9	9	10	10	10
Россия	525	635	726	665	687	715	720	751
В них обучающихся, человек								
Беларусь	261	1104	650	558	527	638	694	730
Россия	45800	60592	72340	73515	83535	91894	94941	99948
Число профессио- нальных образова- тельных организаций , осуществляющих под- готовку специалистов среднего звена								
Беларусь	3	7	10	12	12	12	12	12
Россия	22	114	217	264	260	256	215	244
В них студентов, человек								
Беларусь	812	5485	15461	21157	18391	15499	14268	13480
Россия	6607	52184	117731	98877	97738	102698	125974	139845
Число образова- тельных организаций выс- шего образования								
Беларусь	20	14	12	10	10	9	9	9
Россия	193	358	413	462	446	437	391	402
В них студентов, человек								
Беларусь	23192	36639	58273	60093	58404	51262	41214	34611
Россия	135486	470590	1079288	1201079	1036147	930085	884693	803508

**6.5. ЧИСЛЕННОСТЬ СТУДЕНТОВ ГОСУДАРСТВЕННЫХ И МУНИЦИПАЛЬНЫХ
ОБРАЗОВАТЕЛЬНЫХ ОРГАНИЗАЦИЙ ВЫСШЕГО ОБРАЗОВАНИЯ – ГРАЖДАН
БЕЛАРУСИ, ОБУЧАВШИХСЯ В РОССИИ**
 (на начало учебного года; человек)

	1995/96	2000/01	2005/06	2010/11	2011/12	2012/13	2013/14	2014/15
Все виды обучения	4355	3368	5527	21174	20311	17174	15620	9989
в том числе очное	1862	893	1947	3594	3497	3536	3130	3636



6.6. ЧИСЛЕННОСТЬ СТУДЕНТОВ ГОСУДАРСТВЕННЫХ ВЫСШИХ УЧЕБНЫХ ЗАВЕДЕНИЙ - ГРАЖДАН РОССИИ, ОБУЧАВШИХСЯ В БЕЛАРУСИ
(на начало учебного года; человек)

	1995/96	2000/01	2005/06	2010/11	2011/12	2012/13	2013/14	2014/15
Все виды обучения	1161	1725	1828	1899	1858	1426	1537	1341
в том числе дневное	701	1343	1561	1514	1399	970	1071	1049

6.7. ЭЛЕКТРОННЫЕ СРЕДСТВА ОБУЧЕНИЯ В ГОСУДАРСТВЕННЫХ И МУНИЦИПАЛЬНЫХ ОБЩЕОБРАЗОВАТЕЛЬНЫХ ОРГАНИЗАЦИЯХ (без вечерних (сменных) общеобразовательных организаций)
(на начало учебного года)

	2010/11	2011/12	2012/13	2013/14	2014/15
Число персональных компьютеров, используемых в учебных целях, тыс. шт.					
Беларусь ¹⁾	46,0	49,6	53,0	55,5	55,1
Россия	918,8	1076,4	1416,7	1673,1	1845,1
на 1000 обучающихся, шт.					
Беларусь ¹⁾	50	55	59	61	60
Россия	69	81	105	123	131

¹⁾ По учреждениям системы Министерства образования Республики Беларусь (кроме учреждений специального образования).

6.8. ЭЛЕКТРОННЫЕ СРЕДСТВА ОБУЧЕНИЯ В ПРОФЕССИОНАЛЬНЫХ ОБРАЗОВАТЕЛЬНЫХ ОРГАНИЗАЦИЯХ, ОСУЩЕСТВЛЯЮЩИХ ПОДГОТОВКУ СПЕЦИАЛИСТОВ СРЕДНЕГО ЗВЕНА И ОРГАНИЗАЦИЯХ ВЫСШЕГО ОБРАЗОВАНИЯ

	Профессиональные образовательные организации			Организации высшего образования		
	2012	2013	2014	2012	2013	2014
Число персональных компьютеров, используемых в учебных целях, тыс. шт.						
Беларусь	9,2	10,1	11,3	26,9	29,4	29,8
Россия	239,0	262,6	254,5	700,2	733,8	744,0
имевшие доступ к сети Интернет						
Беларусь	4,6	4,7	6,0	19,9	22,3	22,3
Россия	169,6	197,8	194,7	598,1	645,6	668,9
Число персональных компьютеров, используемых в учебных целях, на 1000 студентов, шт.						
Беларусь	85	101	117	128	148	161
Россия	152	165	167	216	233	222
Число персональных компьютеров, используемых в учебных целях, имевших доступ к сети Интернет, на 1000 студентов, шт.						
Беларусь	42	47	63	95	112	120
Россия	146	124	127	184	205	199

7. ЗДРАВООХРАНЕНИЕ

В разделе приведены данные о сети и кадрах медицинских организаций, о заболеваемости и инвалидности населения, стационарных учреждениях социального обслуживания (домах-интернатах) граждан пожилого возраста и инвалидов.

В общую численность врачей в России включаются лица с высшим медицинским образованием, занятые в лечебных, санитарных организациях, учреждениях социального обслуживания, научно-исследовательских институтах, учреждениях, занятых подготовкой кадров, в аппарате органов управления здравоохранения и др.

В Беларуси в численность врачей с 1995 по 2009 гг. включены лица, имеющие высшее медицинское образование, занятые на конец года в организациях, оказывающих амбулаторную, стационарную, скорую медицинскую помощь, санитарных организациях, учреждениях социального обеспечения, научно-практических центрах, учреждениях по подготовке, переподготовке и повышению квалификации медицинских и фармацевтических кадров, в аппарате органов управления здравоохранения и других.

С 2010 года – лица, непосредственно осуществляющие оказание медицинской помощи населению. В численность практикующих врачей не включаются работники медико-диагностического профиля (бактериологи, вирусологи, лаборанты и лаборанты-диагностики), медико-профилактического профиля (гигиенисты, паразитологи, по радиационной гигиене и эпидемиологи) и стоматологического профиля (кроме челюстно-лицевых хирургов).

В России в общую численность среднего медицинского персонала включают все лица со средним медицинским образованием, занятые в лечебных, санитарных организациях, учреждениях социального обслуживания, дошкольных учреждениях, школах, домах ребенка и др.

В Беларуси в численность средних медицинских работников с 1995 по 2009 гг. включены лица, имеющие среднее специальное медицинское образование, занятые на конец года в организациях, оказывающих амбулаторную, стационарную, скорую медицинскую помощь, санитарных организациях, учреждениях социального обеспечения, научно-практических центрах, детских дошкольных учреждениях, школах, домах ребенка и других.

С 2010 года – лица, имеющие среднее специальное медицинское образование, занятые на конец года на должностях специалистов со средним специальным медицинским образованием в организациях, оказывающих амбулаторную, стационарную, скорую медицинскую помощь, в санитарно-гигиенических учреждениях и медико-диагностических службах, детских дошкольных учреждениях, школах, домах ребенка и других.

В России в больничных организациях учету подлежат развернутые койки, оборудованные необходимым инвентарем.

Больничные организации в Беларуси – это организации здравоохранения, оказывающие медицинскую помощь в стационарных условиях. В их число включаются больницы, госпитали, республиканские научно-практические центры, родильные дома, диспансеры и медико-санитарные части, имеющие в своем составе стационарные отделения, а также прочие организации здравоохранения, имеющие больничные койки.

В больничных организациях учету подлежат **койки**, оборудованные необходимым инвентарем и готовые принять пациентов, независимо от того, заняты они пациентами или нет, по состоянию на 31 декабря отчетного года.

С 2013 года по Республике Беларусь данные по числу коек приведены без коек долгосрочного пребывания – туберкулезного, психиатрического, реабилитационного



профилей, а также иных коек – сестринского, паллиативного и медико-социального профилей.

В **число амбулаторно-поликлинических организаций России** включаются все медицинские организации, которые ведут амбулаторный прием (поликлиники, амбулатории, диспансеры, поликлинические отделения в составе больничных организаций и др.).

Данные по лечебно-профилактическим организациям приведены, включая негосударственные организации, оказывающие медицинские услуги населению.

В **Беларуси амбулаторно-поликлинические организации** – организации здравоохранения всех форм собственности, оказывающие медицинскую помощь в амбулаторных условиях и (или) проводящие медицинскую экспертизу (поликлиники, амбулатории, диспансеры, медико-санитарные части и прочие).

В **России заболеваемость населения** характеризуется числом случаев заболеваний, выявленных в течение года при обращении в лечебно-профилактические организации или при профилактическом осмотре. Первичная заболеваемость регистрируется при установлении пациенту диагноза впервые в жизни. Общая заболеваемость населения характеризуется общим числом случаев заболеваний, зарегистрированных в течение года. При этом учитываются пациенты, которым диагноз установлен как впервые, так и при повторном (многократном) обращении по поводу данного заболевания.

Первичная заболеваемость (впервые выявленная заболеваемость) в Беларуси представляет собой совокупность заболеваний, впервые зарегистрированных в отчетном году. Первичная заболеваемость характеризует частоту возникновения новых случаев болезни в данном году. **Уровень первичной заболеваемости** исчисляется отношением числа случаев заболеваний, впервые зарегистрированных в течение отчетного года, к среднегодовой численности населения. Полученный результат умножается на 100 000.

В России с 1999 г., а в Беларуси с 2002 г. разработка данных о заболеваемости населения осуществляется на основе Международной статистической классификации болезней и проблем, связанных со здоровьем (X пересмотр Всемирной организации здравоохранения 1989 г.), соответственно до 1999 г. и до 2002 г. применялась Международная статистическая классификация болезней, травм и причин смерти (IX пересмотр Всемирной организации здравоохранения 1975 г.).

7.1. ЛЕЧЕБНО-ПРОФИЛАКТИЧЕСКИЕ ОРГАНИЗАЦИИ И МЕДИЦИНСКИЕ КАДРЫ
 (на конец года)

	1995	2000	2005	2010	2011	2012	2013	2014
Число больничных организаций, тыс.								
Беларусь	0,9	0,8	0,7	0,7	0,7	0,7	0,6	0,6
Россия ¹⁾	12,1	10,7	9,5	6,3	6,3	6,2	5,9	5,6
Число коек в больничных организациях:								
всего, тыс.								
Беларусь ²⁾	127,3	126,2	108,8	108,7	106,6	106,6	84,0	82,3
Россия ³⁾	1850,5	1671,6	1575,4	1339,5	1347,1	1332,3	1301,9	1266,8
на 10 000 человек населения								
Беларусь	125,1	126,8	113,0	114,6	112,6	112,7	88,7	86,8
Россия	125,8	115,0	110,9	93,8	94,2	92,9	90,6	86,6
Число коек для детей:								
всего, тыс.								
Беларусь ²⁾	15,7	15,3	14,9	14,3	13,9	14,1	11,2	10,9
Россия	267,8	228,6	200,3	179,0	178,4	177,9	173,9	166,5
на 10 000 детей								
Беларусь	59,2	65,7	77,6	82,6	80,6	81,2	63,7	60,8
Россия	86,6 ⁴⁾	89,3 ⁴⁾	93,1 ⁴⁾	82,2 ⁴⁾	80,4 ⁴⁾	66,1	63,5	58,7
Число амбулаторно-поликлинических организаций, тыс.								
Беларусь	1,6	1,8	2,0	2,2	2,3	2,3	2,3	2,3
Россия ¹⁾	21,1	21,3	21,8	15,7	16,3 ⁵⁾	16,5	16,5	17,1
Численность врачей, человек:								
всего, тыс.								
Беларусь	42,7	45,8	45,6	33,3 ⁶⁾	35,9	36,8	37,3	38,7
Россия	653,7	680,2	690,3	715,8	732,8 ⁵⁾	703,2 ⁷⁾	702,6	709,4
на 10 000 человек населения								
Беларусь	42,0	46,0	47,4	35,1	38,0	38,8	39,4	40,8
Россия	44,4	46,8	48,6	50,1	51,2	49,1	48,9	48,5
Численность среднего медицинского персонала, человек:								
всего, тыс.								
Беларусь ⁸⁾	117,6	122,6	118,5	121,8 ⁹⁾	122,0	125,1	122,7	123,9
Россия	1628,8	1563,6	1529,8	1508,7	1530,4 ⁵⁾	1520,3	1518,5	1525,1
на 10 000 человек населения								
Беларусь	115,5	123,2	123,1	128,5	128,9	132,2	129,5	130,7
Россия	110,8	107,6	107,7	105,6	107,0	106,1	105,7	104,3

¹⁾ В 2006 г. методология учета организаций системы Минздрава России приведена в соответствие с нормативными актами.

²⁾ С 2013 г. - с учетом изменения методологии формирования показателя.

³⁾ С 2008 г. - койки круглосуточных стационаров (без коек в дневных стационарах).

⁴⁾ Дети в возрасте 0-14 лет.

⁵⁾ С 2011 г. - более полный круг учета отчитывающихся организаций.

⁶⁾ С 2010 г. - практикующие врачи.

⁷⁾ С 2012 г. - без данных по аспирантам, клиническим ординаторам, интернам в соответствии с изменением методики учета Минздрава России.

⁸⁾ Численность средних медицинских работников.

⁹⁾ С 2010 г. в численность средних медицинских работников не включаются занятые в учреждениях по подготовке, переподготовке и повышению квалификации медицинских и фармацевтических кадров, в аппарате органов управления в области здравоохранения.



7.2. ЗАБОЛЕВАЕМОСТЬ НАСЕЛЕНИЯ НЕКОТОРЫМИ ИНФЕКЦИОННЫМИ И ПАРАЗИТАРНЫМИ БОЛЕЗНЯМИ¹⁾

(число зарегистрированных случаев заболеваний; на 100 000 человек населения)

	1995	2000	2005	2010	2011	2012	2013	2014
Все болезни								
Беларусь	4675,5	4013,8	3700,5	3249,5	3435,0	3393,6	3023,4	3075,5
Россия	4706,4	4430,2	3731,1	3282,8	3235,9	3206,5	3089,8	3083,1
из них:								
острые кишечные инфекции								
Беларусь	293,4	205,0	129,9	136,8	135,0	119,2	125,6	126,6
Россия	585,0	512,1	444,4	569,1	507,4	528,1	517,2	518,9
из них бактериальная дизентерия								
Беларусь	141,1	87,4	17,4	1,1	0,8	0,5	0,4	0,3
Россия	184,2	122,9	43,2	13,4	10,5	10,1	8,3	7,4
активный туберкулез ²⁾								
Беларусь	44,3	61,7	54,9	45,8	42,8	41,4	38,3	34,5
Россия	57,8	89,8	83,7	76,9	73,0	68,1	63,0	59,5
дифтерия								
Беларусь	3,2	0,5	0,1	0,0	-	-	-	-
Россия	24,0	0,5	0,2	0,006	0,003	0,003	0,001	0,001
вирусные гепатиты								
Беларусь	62,7	94,5	12,9	4,6	3,0	2,6	3,0	3,6
Россия	166,8	163,3	93,6	65,5	61,9	60,9	60,2	61,3
сифилис								
Беларусь	150,6	105,5	33,1	13,0	12,3	10,8	10,0	9,2
Россия	178,0	164,5	68,8	44,6	37,6	33,0	28,7	25,1
гонорея								
Беларусь	166,4	99,1	63,5	37,0	33,9	35,9	30,0	23,6
Россия	174,4	120,9	71,5	42,4	38,1	36,3	29,7	23,5

¹⁾ По Беларуси данные за 1995, 2000 гг. приведены по системе Министерства здравоохранения Республики Беларусь.

²⁾ Зарегистрировано пациентов с впервые в жизни установленным диагнозом.



7.3. ЗАБОЛЕВАЕМОСТЬ НАСЕЛЕНИЯ БЕЛАРУСИ ПО ОСНОВНЫМ КЛАССАМ И ОТДЕЛЬНЫМ БОЛЕЗНЯМ

(число зарегистрированных случаев заболеваний с диагнозом, установленным впервые в жизни;
на 100 000 человек населения)

	1995	2000	2005	2010	2011	2012	2013	2014
Все болезни	74271	72646	84055	87445	89744	82935	84214	79262
из них:								
злокачественные новообразования	299	330	371	443	447	457	465	484
болезни эндокринной системы, расстройства питания и нарушения обмена веществ ¹⁾	780	715	729	739	721	762	784	838
из них сахарный диабет	70	110	213	249	242	250	267	271
психические расстройства ²⁾	332	377	594	775	776	784	782	786
алкоголизм и алкогольные психозы ²⁾	133	184	332	294	287	251	229	216
наркомания и токсикомания ²⁾	6	12	9	20	16	17	16	15
болезни системы кровообращения	1397	1653	2652	2920	2866	2757	2606	2559
из них острый инфаркт миокарда ³⁾	108	148	166	175	172	182	166	169
болезни органов дыхания	40341	37288	42399	45828	48567	42534	45242	40684
из них бронхит хронический и неуточненный, эмфизема, астма, астматический статус ⁴⁾	138	146	116	116	108	106	102	99
болезни органов пищеварения	2429	2298	2974	2388	2355	2364	2217	2262
из них язва желудка и двенадцатиперстной кишки	135	149	166	147	135	134	118	116
травмы, отравления и некоторые другие последствия воздействия внешних причин ⁵⁾	7007	7563	8362	8554	8442	8241	7883	7441

¹⁾ 1995, 2000 гг. - болезни эндокринной системы, расстройства питания, нарушения обмена веществ и иммунитета.

²⁾ Число зарегистрированных пациентов с диагнозом, установленным впервые жизни.

³⁾ На 100 000 человек населения в возрасте 18 лет и старше.

⁴⁾ 1995, 2000 гг. - бронхит, эмфизема, бронхиальная астма.

⁵⁾ 1995, 2000 гг. - травмы и отравления.



7.4. ЗАБОЛЕВАЕМОСТЬ НАСЕЛЕНИЯ РОССИИ ПО ОСНОВНЫМ КЛАССАМ, ГРУППАМ И ОТДЕЛЬНЫМ БОЛЕЗНЯМ

(зарегистрировано пациентов с диагнозом, установленным впервые в жизни;
на 100 000 человек населения)

	1995	2000	2005	2010	2011	2012	2013	2014
Все болезни	67602	73055	74371	78004	79687	79390	79941	78711
из них:								
злокачественные новообразования ¹⁾	280	308	311	336	337	335	346	357
болезни эндокринной системы, расстройства питания и нарушения обмена веществ ²⁾	551	848	956	1023	1031	1061	1064	1120
из них сахарный диабет	90	111	175	227	223	240	237	235
психические расстройства и расстройства поведения ^{1); 3)}	94	83	67	52	49	48	45	44
алкоголизм и алкогольные психозы ¹⁾	156	130	147	108	97	86	78	75
наркомания и токсикомания ¹⁾	17	51	19	18	16	14	13	15
болезни системы кровообращения	1321	1706	2302	2614	2661	2663	2986	2878
из них острый инфаркт миокарда ⁴⁾	131	143	143	134	130	131	109	104
болезни органов дыхания	29409	31722	29439	32398	33881	33087	33844	33341
из них бронхит хронический и неуточненный, эмфизема, астма, астматический статус ⁵⁾	182	247	254	291	476	470	476	439
болезни органов пищеварения	3611	3228	3536	3345	3334	3479	3523	3657
из них язвенная болезнь желудка и двенадцатиперстной кишки	116	131	107	96	91	87	83	79
травмы, отравления и некоторые другие последствия воздействия внешних причин ⁶⁾	8767	8618	8996	9168	9276	9375	9258	9024

¹⁾ Взято на учет в отчетном году пациентов с впервые в жизни установленным диагнозом.

²⁾ 1995 г. - болезни эндокринной системы, расстройства питания, нарушения обмена веществ и иммунитета.

³⁾ 1995 г. - психические расстройства.

⁴⁾ На 100 000 человек населения в возрасте 18 лет и старше.

⁵⁾ 1995 г. - бронхит, эмфизема, бронхиальная астма.

⁶⁾ 1995 г. - травмы и отравления.



**7.5. ЧИСЛЕННОСТЬ ПАЦИЕНТОВ, СОСТОЯВШИХ ПОД ДИСПАНСЕРНЫМ
НАБЛЮДЕНИЕМ В ЛЕЧЕБНО-ПРОФИЛАКТИЧЕСКИХ ОРГАНИЗАЦИЯХ**

(на конец года; на 100 000 человек населения)

	1995	2000	2005	2010	2011	2012	2013	2014
Численность пациентов с диагнозом:								
злокачественные новообразования								
Беларусь	1282,7	1602,5	2035,6	2555,6	2670,4	2594,1	2639,4	2717,9
Россия	1271,5	1443,7	1679,8	1955,8	2027,6	2089,7	2154,7	2250,0
активный туберкулез								
Беларусь	174,7	208,4	152,4	131,0	124,0	109,8	95,2	82,9
Россия	191,0	261,5	210,1	177,5	167,9	157,7	147,5	137,3
психические расстройства ¹⁾								
Беларусь	1363,7	1289,6	1251,9	1098,2	1088,5	1092,0	1118,0	1129,0
Россия	1472,2	1334,1	1255,3	1146,3	1122,9	1103,2	1084,7	1070,6
алкоголизм и алкогольные психозы								
Беларусь	1197,6	1431,7	1825,8	2066,7	2062,7	2044,1	2013,2	1985,7
Россия	1636,4	1507,7	1541,8	1367,1	1304,3	1261,2	1215,7	1155,4
наркомания и токсикомания								
Беларусь	16,2	47,8	70,0	115,3	119,5	129,2	130,8	124,6
Россия	49,3	193,6	241,0	240,1	231,7	227,6	221,6	212,2
сифилис								
Беларусь	253,8	434,8	179,0	68,6	58,7	52,7	47,2	42,3
Россия	260,8	503,7	289,1	194,9	173,4	151,2	137,0	123,5

¹⁾ По России с 2000 г. - психические расстройства и расстройства поведения.

7.6. ЧИСЛЕННОСТЬ ЛИЦ, ВПЕРВЫЕ ПРИЗНАННЫХ ИНВАЛИДАМИ¹⁾

	1995	2000	2005	2010	2011	2012	2013	2014
Всего, тыс. человек								
Беларусь	65	55	52	44	47	57	56	54
Россия	1347	1109	1799	893	842	805	754	729 ²⁾
На 10 000 человек населения								
Беларусь	83,1	72,8	67,6	56,8	61,3	74,4	72,6	69,6
Россия	117,7	98,5	156,9	76,6	72,2	69,1	64,8	62,7 ²⁾

¹⁾ 1995 г. - в возрасте 16 лет и старше, с 2000 г. - в возрасте 18 лет и старше.

²⁾ Без учета данных по Крымскому федеральному округу.

7.7. АБОРТЫ

	1995	2000	2005	2010	2011	2012	2013	2014
Беларусь								
Число родов на 1000 женщин в возрасте 15-49 лет	39,7	35,9	34,4	43,6	44,8	48,4	50,1	50,9
Число абортс на 1000 женщин в возрасте 15-49 лет	74,9	46,2	24,7	13,5	13,2	12,0	13,3	12,9
Число абортс на 1000 женщин в возрасте, лет:								
до 15	0,3	0,1	0,1	0,1	0,1	0,1	0,1	0,1
15-19	35,4	27,3	16,0	8,9	8,1	7,0	7,6	6,9
20-34	129,5	82,7	42,9	21,7	21,2	18,9	20,7	20,3
35 и старше	33,3	20,5	10,8	6,5	6,3	6,0	6,8	6,5
Россия								
Число родов на 1000 женщин в возрасте 15-49 лет	35,6	31,9	36,8	47,6	48,5	52,1	52,7	53,8
Число абортс на 1000 женщин в возрасте 15-49 лет	72,2	53,9	42,7	31,7	30,5	29,3	28,3	25,9
Число абортс на 1000 женщин в возрасте, лет:								
до 15	0,2	0,1	0,1	0,2	0,2	0,2	0,04	0,03
15-19	56,0	35,5	27,9	19,0	17,1	15,5	13,9	11,4
20-34	121,2	96,8	72,1	49,5	47,1	44,7	42,8	39,4
35 и старше	32,0	22,3	17,0	14,0	14,0	14,0	14,1	14,3

7.8. ДОМА РЕБЕНКА
 (на конец года)

	1995	2000	2005	2010	2011	2012	2013	2014
Число домов ребенка								
Беларусь	13	13	11	11	11	11	11	11
Россия	252	254	254	227	218	207	194	176
в них:								
мест								
Беларусь	1095	1405	1295	1255	1205	1160	1110	1090
Россия	22237	21985	22101	20888	20592	19819	18427	16679
детей, человек								
Беларусь	1048	1300	1302	1125	1063	912	839	716
Россия	18346	19345	20621	17483	16296	15993	13977	11530
в том числе в возрасте:								
0-12 месяцев								
Беларусь	246	307	293	320	298	241	273	219
Россия	3822	5178	6212	4493	3998	3977	3358	2821
1-3 года								
Беларусь	584	700	916	679	677	580	479	398
Россия	8750	10505	10736	9676	8884	8427	7219	6024
3 года и старше								
Беларусь	218	293	93	126	88	91	87	99
Россия	5774	3662	3673	3314	3414	3589	3400	2685
Поступило детей-сирот и де- тей, оставшихся без попече- ния родителей, человек								
Беларусь	244	584	612	303	342	281	299	261
Россия	6773	9820	12031	10071	9361	8899	8389	6892



**7.9. СТАЦИОНАРНЫЕ УЧРЕЖДЕНИЯ СОЦИАЛЬНОГО ОБСЛУЖИВАНИЯ ГРАЖДАН
ПОЖИЛОГО ВОЗРАСТА И ИНВАЛИДОВ (взрослых и детей)**
(на конец года)

	1995	2000	2005	2010	2011	2012	2013	2014
Число домов-интернатов для граждан пожилого возраста и инвалидов (взрослых)								
Беларусь	65	63	61	65	67	69	69	70
Россия	871	1132	1390	1475	1417	1406	1411	1354
в них:								
мест, тыс.								
Беларусь	15,6	14,9	14,9	16,2	16,4	16,9	16,9	17,5
Россия	221	232	242	249	249	251	251	252
проживающих, тыс. человек								
Беларусь	13,8	14,2	14,7	15,8	16,0	16,2	16,4	16,7
Россия	202	205	235	245	245	247	247	248
Число домов-интернатов для детей-инвалидов								
Беларусь	9	9	9	9	10	10	10	10
Россия	159	156	153	143	134	132	134	133
в них:								
мест, тыс.								
Беларусь	2,3	2,0	1,7	1,7	1,8	1,8	1,8	1,8
Россия	35	33	31	27	26	25	24	23
проживающих, тыс. человек								
Беларусь	1,8	1,8	1,6	1,6	1,7	1,8	1,8	1,7
Россия	31	29	29	24	23	22	22	21

**7.10. РАСПРЕДЕЛЕНИЕ НАСЕЛЕНИЯ ПО СУБЪЕКТИВНОЙ ОЦЕНКЕ
СОСТОЯНИЯ ЗДОРОВЬЯ¹⁾**
(в процентах к итогу)

	Все население		Мужчины		Женщины	
	2011	2014	2011	2014	2011	2014
Беларусь						
Все население	100	100	100	100	100	100
в том числе оценивающее состояние своего здоровья как:						
плохое	6,1	7,7	4,9	6,6	6,9	8,5
удовлетворительное	61,4	64,5	56,7	60,4	64,8	67,3
хорошее	32,5	27,8	38,4	33,0	28,3	24,2
Россия						
Все население	100	100	100	100	100	100
в том числе оценивающее состояние своего здоровья как:						
плохое ²⁾	10,9	11,9	8,1	9,3	12,9	13,7
удовлетворительное	50,8	49,0	47,0	45,3	53,6	51,8
хорошее ³⁾	38,1	39,1	44,7	45,4	33,2	34,5

¹⁾ По Беларуси – в возрасте 16 лет и старше, по данным выборочного обследования домашних хозяйств по уровню жизни; по России – в возрасте 15 лет и старше по данным Комплексного наблюдения условий жизни населения.

²⁾ Включая «очень плохое».

³⁾ Включая «очень хорошее».

7.11. РАСПРОСТРАНЕННОСТЬ КУРЕНИЯ СРЕДИ НАСЕЛЕНИЯ¹⁾
(в процентах)

	Все население		Мужчины		Женщины	
	2011	2014	2011	2014	2011	2014
Беларусь						
Удельный вес курящего населения	26,7	25,1	50,5	48,0	9,6	8,9
Из общей численности курящего населения курят ежедневно	89,0	89,3	92,1	92,1	77,2	78,8
из них выкуривают в день, штук:						
1-5	6,0	7,4	3,2	4,9	18,7	18,3
6-10	30,6	31,6	25,7	27,0	52,2	52,3
11-20	57,7	55,6	64,3	61,7	28,4	28,2
более 20	5,7	5,4	6,8	6,4	0,7	1,2
Россия						
Удельный вес курящего населения	31,0	27,6	55,1	49,5	13,6	11,6
Из общей численности курящего населения курят ежедневно	82,7	79,7	86,4	83,6	71,7	67,6
из них выкуривают в день, штук:						
1-5	14,5	15,7	12,1	12,9	23,1	26,3
6-10	28,1	30,9	24,3	27,9	42,0	42,4
11-20	47,9	44,9	52,6	49,1	31,0	28,9
более 20	9,5	8,5	11,0	10,1	3,9	2,4

¹⁾ По Беларуси – в возрасте 16 лет и старше, по данным выборочного обследования домашних хозяйств по уровню жизни, по России – в возрасте 15 лет и старше, по данным Комплексного наблюдения условий жизни населения.



8. ОТДЫХ И ТУРИЗМ

Раздел содержит статистическую информацию о сети и деятельности коллективных средств размещения, детских оздоровительных учреждений, перевозках пассажиров и пассажирообороте внутреннего водного транспорта на туристских и экскурсионно-прогулочных линиях, сведения о въезде и выезде граждан России и Беларуси по целям поездок. Приводятся данные о государственных и муниципальных театрах, музеях, цирках, зоопарках и национальных парках.

Гостиницы и аналогичные средства размещения - организации, которые предоставляют помещение для временного проживания (мотель, пансионат, общежитие для приезжих).

Санаторно-курортные организации - лечебно-профилактические организации, оснащенные койками и обеспечивающие реабилитационное лечение главным образом на основе использования целебных свойств природных факторов. К ним относятся санатории, санатории-профилактории, пансионаты с лечением и др.

Организации отдыха - оздоровительные организации, предназначенные для отдыха. К ним относятся дома, базы и другие организации отдыха. В них предоставляются услуги проживания, питания и туристско-экскурсионные услуги. В 1995 г. включались туристские гостиницы, мотели.

Туристские базы - организации, предназначенные для отдыха, в которых отдыхающим на определенный срок обеспечены размещение и питание или только размещение, а также туристско-экскурсионное обслуживание.

Санаторно-курортные организации и организации отдыха расположены, как правило, в пределах курортов, лечебно-оздоровительных местностей, в пригородных зонах.

Общее число мест в гостиницах и аналогичных средствах размещения определяется по инвентарным данным на конец года. По санаторно-курортным организациям и организациям отдыха приведены данные о койках (местах) по состоянию на месяц (день) их максимального развертывания.

К туристским маршрутам на внутреннем водном транспорте отнесены маршруты перевозок пассажиров с целью организованного отдыха и (или) ознакомления с объектами культурно-исторического наследия и памятниками архитектуры продолжительностью свыше 24 часов.

К экскурсионно-прогулочным маршрутам на внутреннем водном транспорте отнесены маршруты перевозок пассажиров с целью организованного отдыха и (или) ознакомления с объектами культурно-исторического наследия и памятниками архитектуры продолжительностью менее 24 часов.

Национальные парки относятся к особо охраняемым природным территориям федерального значения. Особо охраняемые природные территории – участки земли, водной поверхности и воздушного пространства над ними, где располагаются природные комплексы и объекты, которые имеют особое природоохранное, научное, культурное, эстетическое, рекреационное и оздоровительное значение, которые изъяты решениями органов государственной власти полностью или частично хозяйственного использования и для которых установлен режим особой охраны.

Показатели по России, характеризующие театры, музеи, памятники истории и культуры, зоопарки и цирки, разрабатываются Министерством культуры Российской Федерации, по Беларуси – Министерством культуры Республики Беларусь.

К числу **памятников истории и культуры** отнесены памятники, взятые на государственный учет.

8.1. КОЛЛЕКТИВНЫЕ СРЕДСТВА РАЗМЕЩЕНИЯ
 (на конец года)

	1995	2000	2005	2010	2011	2012	2013	2014
Беларусь								
Число коллективных средств размещения - всего	618	574	600	693	865	919	945	996
в том числе:								
гостиницы ¹⁾	255	256	279	359	444	471	481	530
санаторно-курортные организации и организации отдыха	363	318	321	334	421	448	464	466
Число мест в них, тыс.	74,2	73,3	69,6	70,2	74,7	74,9	79,0	82,3
в том числе:								
гостиницы ¹⁾	28,6	26,2	23,5	26,7	29,0	28,5	29,9	35,4
санаторно-курортные организации и организации отдыха	45,6	47,1	46,1	43,5	45,7	46,5	49,0	46,9
Россия								
Число коллективных средств размещения - всего	11314	9058	9269	12585	13062	14019	14583	15590
в том числе:								
гостиницы ¹⁾	5504	4182	4812	7866	8416	9316	9869	10714
санаторно-курортные организации и организации отдыха ²⁾	5810	4876	4457	4719	4646	4703	4714	4876
Число мест в них, тыс.	1279	1100	1165	1263	1294	1345	1387	1573
в том числе:								
гостиницы ¹⁾	426	346	404	529	571	618	676	815
санаторно-курортные организации и организации отдыха ²⁾	853	754	761	734	723	727	711	758

¹⁾ Здесь и в табл. 8.2, 8.3 – включая аналогичные средства размещения.

²⁾ Включая турбазы, круизные суда и другие специализированные средства размещения; 1995, 2000 гг. - включая турбазы, туристские теплоходы.



**8.2. ЧИСЛЕННОСТЬ ЛИЦ, РАЗМЕЩЕННЫХ В КОЛЛЕКТИВНЫХ СРЕДСТВАХ
РАЗМЕЩЕНИЯ В БЕЛАРУСИ в 2014 г.**
(тысяч человек)

	Численность размещенных лиц - всего	в том числе			
		граждан Беларуси		иностранцев граждан	
		всего	из них детей	из других стран (кроме стран СНГ)	из стран СНГ
Всего	2586,8	1614,0	...	192,6	780,2
в том числе:					
гостиницы	1739,4	997,9	...	181,6	559,8
санаторно-курортные организации и организации отдыха	847,4	616,1	185,4	11,0	220,3
из них:					
санаторно-курортные организации	508,2	318,7	127,0	6,6	182,8
организации отдыха	339,2	297,3	58,4	4,3	37,5

**8.3. ЧИСЛЕННОСТЬ ЛИЦ, РАЗМЕЩЕННЫХ В КОЛЛЕКТИВНЫХ СРЕДСТВАХ
РАЗМЕЩЕНИЯ В РОССИИ в 2014 г.¹⁾**
(тысяч человек)

	Численность размещенных лиц - всего	в том числе			
		граждан России		иностранцев граждан	
		всего	из них детей	из других стран (кроме стран СНГ)	из стран СНГ
Всего	38406,4	33798,5	3383,5	3319,0	1288,9
в том числе:					
гостиницы	28956,2	24475,2	1184,9	3293,4	1187,5
санаторно-курортные организации и организации отдыха	9450,2	9323,3	2198,6	25,6	101,4
из них:					
санаторно-курортные организации	6087,4	5993,8	1559,9	14,8	78,8
организации отдыха	2980,3	2951,8	568,3	8,8	19,7
туристские базы ²⁾	382,6	377,7	70,4	2,0	2,9

¹⁾ Без учета микропредприятий. По оценке, в 2014 г. численность лиц, размещенных в коллективных средствах размещения, с учетом микропредприятий составила 44218,9 тыс. человек, в том числе в гостиницах и аналогичных средствах размещения – 33159,8 тыс. человек.

²⁾ Включая круизные суда и другие специализированные средства размещения.

8.4. ДЕТСКИЕ ОЗДОРОВИТЕЛЬНЫЕ УЧРЕЖДЕНИЯ

	2010	2011	2012	2013	2014
Беларусь					
Число летних оздоровительных лагерей - всего	4951	4983	5185	5571	5967
в том числе:					
с дневным пребыванием	3634	3621	3756	4215	4393
с круглосуточным пребыванием	1317	1362	1429	1356	1574
Численность детей, отдохнувших в них за лето – всего, тыс. человек	424,1	417,2	406,2	386,8	369,6
в том числе в лагерях:					
с дневным пребыванием	229,6	223,5	219,7	218,7	211,2
с круглосуточным пребыванием	194,5	193,7	186,5	168,1	158,4
Россия¹⁾					
Число детских оздоровительных учреждений – всего, тыс.	50,2	49,2	47,9	46,9	46,2
из них:					
загородные оздоровительные	2,2	2,4	2,4	2,3	2,2
оздоровительные с дневным пребыванием	37,8	40,7	39,5	38,7	38,0
Численность детей, отдохнувших в них за лето – всего, тыс. человек	4893,9	4892,8	4958,3	4864,8	4829,4
из них в учреждениях:					
загородных оздоровительных	1253,4	1287,7	1365,7	1324,9	1301,5
оздоровительных с дневным пребыванием	2783,5	2918,8	2862,6	2825,7	2772,5

¹⁾ 2014 г. - без учета данных по Крымскому федеральному округу.

8.5. ПЕРЕВОЗКИ ПассажиРОВ И ПассажиРоОБОРОТ ВнутРеннеГо ВОДНОГО ТРАНСПОРТА НА ТуРИСТСКИХ МАРШРУТАХ В БЕЛАРУСИ

	1995	2000	2005	2010	2011	2012	2013	2014
Перевезено пассажиров внутренним водным транспортом - всего, тыс. человек	110	140	194	247	297	292	268	259
в том числе на туристских маршрутах ¹⁾	...	77	139	211	261	258	260	258
Пассажирооборот внутреннего водного транспорта - всего, млн. пассажиро-километров	1,8	2,1	2,4	3,1	3,9	3,7	3,0	3,2
в том числе на туристских маршрутах ¹⁾	...	1,3	1,8	2,7	3,5	3,3	2,9	3,2

¹⁾ Включая экскурсионно-прогулочные маршруты.



**8.6. ПЕРЕВОЗКИ ПассажиРОВ И ПассажиРООБОРОТ
ВНУТРЕННЕГО ВОДНОГО ТРАНСПОРТА
НА ТУРИСТСКИХ И ЭКСКУРСИОННО-ПРОГУЛОЧНЫХ МАРШРУТАХ В РОССИИ¹⁾**

	1995	2000	2005	2010	2011	2012	2013	2014
Отправлено пассажи- ров внутренним вод- ным транспортом - всего, тыс. человек	25358,4	25699,5	16134,7	16062,5	14167,4	13684,2	12967,0	12576,4
в том числе:								
на туристских маршрутах	464,3	386,3	516,6	575,1	484,6	313,2	271,2	282,1
на экскурсионно- прогулочных мар- шрутах	1887,9	2442,1	3167,1	2913,9	2540,7	2599,9	2349,6	2174,6
Пассажирооборот внутреннего водного транспорта - всего, млн. пассажиро- километров	1117,0	900,0	689,6	770,9	683,9	576,1	595,8	522,6
в том числе:								
на туристских маршрутах	361,1	387,3	345,4	471,4	430,9	324,1	365,5	315,8
на экскурсионно- прогулочных маршрутах	54,2	69,0	92,9	74,8	63,3	67,8	59,3	51,8

¹⁾ С 2010 г. – по организациям всех видов экономической деятельности.



8.7. КУЛЬТУРА И ДОСУГ

	1995	2000	2005	2010	2011	2012	2013	2014
Беларусь								
Национальные парки								
число	1	4	4	4	4	4	4	4
площадь территории, тыс. га	87,6	332,7	397,6	400,0	400,0	390,6	390,6	390,3
Зоопарки								
число	4	4	5	5	5	5	5	5
площадь территории, га	22,3	23,6	28,1	26,3	23,7	23,7	23,4	23,5
Недвижимые памятники истории и культуры								
число ¹⁾ , тыс.	15,7	16,1	4,7	5,3	5,3	5,4	5,4	5,4
Музеи								
число	146	134	139	158	160	162	162	157
число предметов основного фонда, млн.	2,1	2,5	2,8	3,0	3,1	3,1	3,2	3,2
число посещений, млн.	2,8	3,8	4,0	5,0	5,3	5,7	5,7	6,1
Профессиональные театры								
число	24	27	28	27	27	28	28	28
число мест в зрительных залах, тыс.	9,7	9,7	8,4	9,5	9,5	9,8	10,1	10,2
численность зрителей, млн. человек	1,8	2,0	1,8	2,0	1,9	1,9	1,9	1,8
Цирки								
число	2	2	2	2	2	2	2	2
число представлений, тыс.	0,6	0,5	0,5	0,3	0,4	0,4	0,5	0,4
численность зрителей, млн. человек	0,8	0,6	0,6	0,4	0,6	0,6	0,7	0,7
Россия								
Национальные парки								
число	30	35	35	40	41	42	44	47
площадь территории, млн. га	6,3	6,8	6,9	7,8	9,2	9,5	11,5	12,8
Зоопарки								
число	16	20	23	29	28	29	30	30
площадь территории, га	255	298	327	673	521	556	640	640
Недвижимые памятники истории и культуры ²⁾								
число, тыс.	64,5	84,9	87,8	143,4	185,1	175,9	180,1	172,5
Музеи								
число	1725	2047	2285	2578	2631	2687	2727	2731
число предметов основного фонда, млн.	54,1	59,0	63,0	63,7	60,7	63,4	63,8	64,7
число посещений, млн.	75,4	73,2	75,6	81,0	85,9	90,1	95,8	102,7
Профессиональные театры								
число	470	547	588	604	618	643	658	661
число мест в зрительных залах, тыс.	220,1	234,6	246,6	253,0	228,4	234,0	231,5	231,7
численность зрителей, млн. человек	31,6	30,8	28,0	31,0	32,9	33,9	35,8	37,2
Цирки								
число	70	62	67	68	68	67	67	63
число представлений, тыс.	11,4	9,1	9,1	6,9	7,1	6,6	6,7	5,9
численность зрителей, млн. человек	11,1	8,6	6,8	11,3 ³⁾	11,5	10,8	5,6	5,1

¹⁾ В 2002 г. Государственный список историко-культурных ценностей пересмотрен в связи с введением нового порядка государственного учета историко-культурных ценностей.

²⁾ Начиная с 2014 г. – приведено число объектов культурного и археологического наследия.

³⁾ С 2010 г. – с учетом гастрольной деятельности.



9. ВАЛОВОЙ ВНУТРЕННИЙ ПРОДУКТ

Раздел содержит информацию о структуре и использовании валового внутреннего продукта (ВВП).

ВВП представляет собой конечный результат производственной деятельности хозяйствующих единиц - резидентов в течение определенного периода времени. Различные варианты расчета ВВП характеризуют взаимосвязь отдельных аспектов воспроизводственного процесса: производства товаров и услуг, образования доходов и конечного использования товаров и услуг.

ВВП может измеряться в текущих ценах (отчетного периода) или в постоянных ценах.

9.1. СТРУКТУРА ВАЛОВОГО ВНУТРЕННЕГО ПРОДУКТА ПО ВИДАМ ЭКОНОМИЧЕСКОЙ ДЕЯТЕЛЬНОСТИ¹⁾ (в процентах к итогу)

	2005	2010	2011	2012	2013	2014
Валовая добавленная стоимость в основных ценах	100	100	100	100	100	100
в том числе по видам экономической деятельности:						
сельское хозяйство, охота и лесное хозяйство						
Беларусь	9,7	10,1	9,1	9,5	7,8	8,5
Россия	4,7	3,6	4,2	3,7	3,8	4,0
рыболовство, рыбоводство						
Беларусь	0,1	0,1	0,0	0,1	0,1	0,1
Россия	0,3	0,2	0,2	0,2	0,2	0,2
добыча полезных ископаемых						
Беларусь	1,5	0,4	1,2	1,2	1,1	0,9
Россия	11,1	9,6	10,7	11,0	10,4	10,3
обрабатывающие производства						
Беларусь	29,1	26,6	30,8	29,1	25,7	25,6
Россия	18,3	14,9	15,5	14,9	15,1	15,6
производство и распределение электроэнергии, газа и воды						
Беларусь	5,1	3,2	1,9	3,2	2,8	3,2
Россия	3,3	3,8	3,8	3,4	3,5	3,4
строительство						
Беларусь	7,7	10,6	7,3	8,3	11,3	11,6
Россия	5,3	6,5	7,4	7,7	7,0	6,5

ВАЛОВЫЙ ВНУТРЕННИЙ ПРОДУКТ

Продолжение табл. 9.1

	2005	2010	2011	2012	2013	2014
оптовая и розничная торговля; ремонт авто-транспортных средств, мотоциклов, бытовых изделий и предметов личного пользования						
Беларусь	10,7	13,4	16,8	15,6	14,4	13,4
Россия	19,5	20,1	19,1	18,3	17,4	17,4
гостиницы и рестораны						
Беларусь	1,3	0,9	0,8	0,8	1,0	1,0
Россия	0,9	1,0	1,0	1,0	1,0	1,0
транспорт и связь						
Беларусь	9,3	8,5	8,0	8,3	9,3	8,8
Россия	10,2	9,1	8,6	8,9	9,0	8,7
финансовая деятельность						
Беларусь	3,6	4,8	5,3	4,2	3,9	4,3
Россия	3,8	4,4	4,1	4,5	5,0	5,3
операции с недвижимым имуществом, аренда и предоставление услуг						
Беларусь	5,4	7,0	6,7	6,7	8,8	9,3
Россия	9,9	12,2	11,5	11,7	12,1	12,2
государственное управление и обеспечение военной безопасности; социальное страхова-ние						
Беларусь	5,0	4,3	3,3	3,3	3,8	3,7
Россия	5,2	6,1	5,6	6,4	6,7	6,5
образование						
Беларусь	5,8	4,7	4,2	4,3	4,3	4,2
Россия	2,7	3,1	2,9	2,9	3,1	3,0
здравоохранение и предоставление социаль-ных услуг						
Беларусь	3,7	3,2	2,7	3,3	3,3	3,3
Россия	3,0	3,7	3,7	3,7	4,0	4,1
предоставление прочих коммунальных, соци-альных и персональных услуг						
Беларусь	2,0	2,2	1,9	2,1	2,4	2,1
Россия	1,8	1,7	1,7	1,7	1,7	1,8

¹⁾ По Беларуси удельный вес видов экономической деятельности рассчитан без снятия косвенно измеряемых услуг финансового посредничества.



9.2. СТРУКТУРА ИСПОЛЬЗОВАНИЯ ВАЛОВОГО ВНУТРЕННЕГО ПРОДУКТА
(в процентах к итогу)

	1995	2000	2005	2010	2011	2012	2013	2014
Валовой внутренний продукт	100	100	100	100	100	100	100	100
Расходы на конечное потребление								
Беларусь	79,6	77,7	71,4	72,1	62,8	60,3	63,9	66,5
Россия	71,2	61,3	66,3	69,6	66,8	68,2	71,5	72,6
в том числе:								
домашних хозяйств								
Беларусь	56,0	55,8	49,7	54,4	48,0	45,8	49,2	51,7
Россия	50,3	45,2	49,0	50,5	48,4	49,3	51,8	52,9
государственного управления ¹⁾								
Беларусь	20,5	19,8	20,4	17,0	14,2	14,0	14,1	14,4
Россия	19,1	14,9	16,7	18,5	18,0	18,6	19,4	19,4
некоммерческих организаций, обслуживающих домашние хозяйства								
Беларусь	3,1	2,1	1,3	0,7	0,6	0,5	0,6	0,4
Россия	1,8	1,2	0,6	0,6	0,4	0,3	0,3	0,3
Валовое накопление								
Беларусь	24,8	25,8	27,9	41,7	38,3	35,1	39,4	34,2
Россия	25,4	18,6	20,1	22,5	24,7	24,7	22,6	20,2
в том числе:								
валовое накопление основного капитала								
Беларусь	24,7	25,6	26,0	39,8	38,8	33,4	37,7	32,8
Россия	21,0	16,9	17,7	21,4	21,2	21,8	21,6	20,5
изменение запасов материальных оборотных средств								
Беларусь	0,1	0,2	1,9	1,9	-0,5	1,7	1,7	1,4
Россия	4,4	1,7	2,4	1,1	3,5	2,9	1,0	-0,3
Экспорт								
Беларусь	49,7	65,9	58,7	53,9	82,7	80,7	60,4	58,5
Россия	29,3	44,1	35,0	28,9	30,1	29,1	28,3	29,9
Импорт								
Беларусь	54,1	69,4	58,0	67,7	83,8	76,1	63,7	59,2
Россия	25,9	24,0	21,4	21,0	21,6	22,0	22,4	22,7

¹⁾ Согласно законодательству Республики Беларусь – государственных организаций.

**9.3. РАСХОДЫ КОНСОЛИДИРОВАННОГО БЮДЖЕТА
НА ЗДРАВООХРАНЕНИЕ, ОБРАЗОВАНИЕ И СОЦИАЛЬНУЮ ПОЛИТИКУ**
(в процентах к валовому внутреннему продукту)

	1995	2000	2005	2010	2011	2012	2013	2014
Здравоохранение, физическая культура и спорт								
Беларусь	4,9	5,0	4,9	4,3	3,8	4,2	4,2	4,1
Россия ^{1); 2)}	2,9	2,1	3,7	3,7	3,5	3,7	3,5	3,5
Образование								
Беларусь	5,5	6,2	6,2	5,1	4,6	4,9	5,0	4,7
Россия ¹⁾	4,0	2,9	3,7	4,1	4,0	4,1	4,4	4,3
Социальная политика								
Беларусь	2,6	1,2	2,1	3,0	2,6	2,5	2,3	2,2
Россия ¹⁾	1,5	1,7	8,7	13,3	11,6	12,4	13,2	12,3

¹⁾ С 2005 г. - расчет осуществлен с учетом бюджетов государственных внебюджетных фондов.

²⁾ С 2011 г. - здравоохранение.



10. НАЦИОНАЛЬНОЕ БОГАТСТВО

В разделе приведены сведения об основных фондах с распределением их по формам собственности и видам экономической деятельности.

К основным фондам относятся здания, сооружения, машины и оборудование, транспортные средства, рабочий и продуктивный скот и другие виды основных фондов.

В составе основных фондов учтены основные фонды организаций всех форм собственности, а также основные фонды, находящиеся в собственности физических лиц (жилые дома; основные фонды личного подсобного хозяйства - хозяйственные постройки, многолетние насаждения, рабочий и продуктивный скот; сельскохозяйственная техника; основные фонды, используемые гражданами для предпринимательской деятельности без образования юридического лица).

10.1. ОСНОВНЫЕ ФОНДЫ ПО ФОРМАМ СОБСТВЕННОСТИ

(на конец года; по полной учетной стоимости; миллиардов рублей национальной валюты;
1995 гг. – трлн. руб.)

	1995	2000	2005	2010	2011	2012	2013	2014
Все основные фонды (включая скот)								
Беларусь ¹⁾	436	86570	243395	521725	1044704	1435525	1790541	2110972
Россия ²⁾	5306	17464	41494	93186	108001	121269	133522	146359
в том числе по формам собственности:								
государственная								
Беларусь	329	63187	152461	283317	569812	754729	907597	991665
Россия	1486	4366	9544	17705	19440	21828	24034	26345
в процентах к итогу								
Беларусь	75	73	63	54	55	53	51	47
Россия	28	25	23	19	18	18	18	18
негосударственная								
Беларусь	107	23383	90934	238408	474892	680796	882944	1119307
Россия	3820	13098	31950	75481	88561	99441	109488	120014
в процентах к итогу								
Беларусь	25	27	37	46	45	47	49	53
Россия	72	75	77	81	82	82	82	82

¹⁾ По первоначальной стоимости; 1995 г. - с учетом переоценки по состоянию на 01.01.1995 г.; 2000-2011 гг. - с учетом проводившихся обязательных переоценок.

²⁾ 1995 г. - с учетом переоценки в цены на 1.01.1995 г., впервые была проведена переоценка жилых зданий; 2000-2011 гг. - с учетом переоценок, проводившихся в добровольном порядке. В 2011 г. переоценка могла быть проведена как на начало, так и на конец отчетного года. С 2012 г. - переоценка может проводиться только на конец года.



10.2. ОСНОВНЫЕ ФОНДЫ ПО ВИДАМ ЭКОНОМИЧЕСКОЙ ДЕЯТЕЛЬНОСТИ В БЕЛАРУСИ

(на конец года; по первоначальной стоимости; миллиардов рублей)

	2010	2011	2012	2013	2014
Все основные фонды	521725	1044704	1435525	1790541	2110972
из них фонды видов экономической деятельности:					
сельское хозяйство, охота и лесное хозяйство	79367	140192	196221	246675	271141
рыболовство, рыбоводство	465	877	1174	1448	1415
горнодобывающая промышленность	7421	15142	22349	28706	32345
обрабатывающая промышленность	121298	252692	346156	427690	490290
производство и распределение электроэнергии, газа и воды	51209	115077	154677	187395	224732
строительство	16888	32851	41612	53459	60460
торговля; ремонт автомобилей, бытовых изделий и предметов личного пользования	16283	34924	50804	68618	87711
гостиницы и рестораны	3732	6824	9711	12813	17742
транспорт и связь	103434	227486	301338	361857	409902
финансовая деятельность	5349	11585	16309	21156	24223
операции с недвижимым имуществом, аренда и предоставление услуг потребителям	50594	73973	108266	150064	232076
образование	18532	37003	51054	66812	74053
здравоохранение и предоставление социальных услуг	16326	35021	46949	56744	61667



10.3. ОСНОВНЫЕ ФОНДЫ ПО ВИДАМ ЭКОНОМИЧЕСКОЙ ДЕЯТЕЛЬНОСТИ В РОССИИ

(на конец года; по полной учетной стоимости; миллиардов рублей)

	2005	2010	2011	2012	2013	2014
Все основные фонды	41494	93186	108001	121269	133522	146359
из них фонды видов экономической деятельности:						
сельское хозяйство, охота и лесное хозяйство	1440	2860	3127	3335	3672	3886
рыболовство, рыбоводство	55	113	133	143	151	147
добыча полезных ископаемых	3310	9085	10574	12242	14107	15706
обрабатывающие производства	3639	7989	8876	9862	11380	13443
производство и распределение электроэнергии, газа и воды	3408	6769	8529	9761	10684	11349
строительство	605	1500	1553	1582	1677	1759
оптовая и розничная торговля; ремонт автотранспортных средств, мотоциклов, бытовых изделий и предметов личного пользования	859	3110	3739	3865	4099	4782
гостиницы и рестораны	278	535	604	626	684	728
транспорт и связь	13389	25950	30737	34649	36179	40326
финансовая деятельность	494	2154	2071	2521	2603	2674
операции с недвижимым имуществом, аренда и предоставление услуг	9369	21896	25008	28560	33051	35848
государственное управление и обеспечение военной безопасности; социальное страхование	1237	4253	5365	5785	5941	5822
образование	1279	2700	2925	3267	3535	3794
здравоохранение и предоставление коммунальных, социальных и персональных услуг	2132	4272	4760	5071	5759	6095



**10.4. КОЭФФИЦИЕНТЫ ОБНОВЛЕНИЯ, ВЫБЫТИЯ
И СТЕПЕНЬ ИЗНОСА ОСНОВНЫХ ФОНДОВ¹⁾**

	1995	2000	2005	2010	2011	2012	2013	2014 ²⁾
Коэффициент обновления (ввод в действие основ- ных фондов ³⁾ в процентах от общей стоимости основных фондов на ко- нец года)								
Беларусь	2,5	3,3	4,2	5,0	5,3	5,6	5,7	6,3
Россия	1,9	1,8	3,0	3,7	4,6	4,8	4,6	4,3
Коэффициент выбытия (ликвидация основных фондов ³⁾ в процентах от общей стоимости основных фондов на на- чало года)								
Беларусь	3,0	2,8	1,6	1,1	1,3	1,2	0,9	0,7
Россия	1,9	1,3	1,1	0,8	0,8	0,7	0,7	0,7
Степень износа основных фондов ³⁾ (на конец года), процентов								
Беларусь	39,1	47,8	50,7	42,1	39,3	38,8	38,6	37,5
Россия	39,5	39,3	45,2	47,1	47,9	47,7	48,2	49,4

¹⁾ По России коэффициенты обновления и выбытия приведены в сопоставимых ценах 2000 г.; по Беларуси - за 1995, 2000 гг. - в постоянных ценах 1990 г., за 2005 г. - в ценах 2000 г., 2010-2014 гг. - в ценах 2009 г.

²⁾ По России - без учета данных по Крымскому федеральному округу.

³⁾ Включая скот.



11. ПРОМЫШЛЕННОЕ ПРОИЗВОДСТВО

В разделе приводится информация, характеризующая динамику промышленного производства и объемов отгруженных товаров собственного производства, выполненных работ и услуг собственными силами и их структуру по видам экономической деятельности, производство важнейших видов продукции, использование среднегодовой мощности организаций по выпуску отдельных видов продукции.

Объем промышленного производства в Беларуси в целом по промышленности и отдельным видам экономической деятельности определяется в стоимостном выражении как сумма данных об объеме промышленной продукции, работ и услуг промышленного характера, произведенном юридическими лицами (включая малые и микроорганизации) и их обособленными подразделениями независимо от формы собственности, осуществляющих производство продукции (работ, услуг) в сфере горнодобывающей, обрабатывающей промышленности, производства и распределения электроэнергии, газа и воды. С 2013 года – с учетом объемов производства индивидуальных предпринимателей и домашних хозяйств. Данные об объеме промышленного производства приводятся в фактически действовавших в соответствующем году отпускных ценах, за вычетом налогов и сборов, исчисляемых из выручки, включая стоимость давальческого (неоплаченного) сырья. Объем промышленного производства определяется без стоимости внутризаводского оборота. Внутризаводским оборотом считается стоимость той части изготовленных организацией готовых изделий и полуфабрикатов, которые используются внутри данной организации на собственные промышленно-производственные нужды, и стоимость которых в дальнейшем учитывается в составе затрат, включаемых в себестоимость конечной промышленной продукции.

Группировки по видам экономической деятельности представляют собой совокупность соответствующих фактических видов экономической деятельности, осуществляемых организациями, независимо от их основного вида деятельности.

Объем отгруженных товаров собственного производства, выполненных работ и услуг собственными силами в России – стоимость отгруженных или отпущенных в порядке продажи, а также прямого обмена (по договору мены) всех товаров собственного производства, выполненных работ и оказанных услуг собственными силами.

Объем отгруженных товаров представляет собой стоимость товаров, которые произведены данным юридическим лицом и фактически отгружены (переданы) в отчетном периоде на сторону (другим юридическим и физическим лицам), включая товары, сданные по акту заказчику на месте, независимо от того, поступили деньги на счет продавца или нет.

Объем работ и услуг, выполненных собственными силами, представляет собой стоимость работ и услуг, выполненных (оказанных) организацией другим юридическим и физическим лицам.

Данные приводятся в фактических отпускных ценах без налога на добавленную стоимость, акцизов и аналогичных обязательных платежей.

Группировки по видам экономической деятельности представляют собой совокупность соответствующих фактических видов деятельности, осуществляемых организациями, независимо от их основного вида деятельности.

Индекс производства – относительный показатель, характеризующий изменение масштабов производства в сравниваемых периодах. Различают индивидуальные и сводные индексы производства. Индивидуальные индексы отражают изменение выпуска одного продукта и исчисляются как отношение объемов производства данного вида продукта в натурально-вещественном выражении в сравниваемых периодах. Сводный индекс производства характеризует совокупные изменения производства всех видов продукции и отражает изменение создаваемой в процессе производства

стоимости в результате изменения только физического объема производимой продукции. Для исчисления сводного индекса производства индивидуальные индексы по конкретным видам продукции поэтапно агрегируются в индексы по видам экономической деятельности согласно иерархической структуре по ОКЭД в индекс промышленного производства по Беларуси и по видам деятельности, подгруппам, группам, подклассам, классам, подразделам и разделам ОКВЭД по России.

Индекс промышленного производства в Беларуси – агрегированный индекс производства по видам деятельности «Горнодобывающая промышленность», «Обрабатывающая промышленность», «Производство и распределение электроэнергии, газа и воды». Для построения динамического ряда применяется цепной индекс.

Индекс промышленного производства в России – агрегированный индекс производства по видам деятельности «Добыча полезных ископаемых», «Обрабатывающие производства», «Производство и распределение электроэнергии, газа и воды».

Производственная мощность – максимально возможный выпуск продукции (за год, сутки, смену) или объем добычи и переработки сырья в номенклатуре и ассортименте. Определяется с учетом полного использования установленного режима работы производственного оборудования и производственных площадей. Величину мощности по выпуску конкретного вида продукции, факторы ее изменения и уровень использования характеризует баланс производственной мощности. По данным баланса производственной мощности рассчитываются среднегодовая производственная мощность, действовавшая в отчетном году, и уровень ее использования. Уровень использования производственной мощности – относительный показатель, характеризующий степень использования производственной мощности по выпуску конкретных видов продукции. Исчисляется как отношение фактического выпуска продукции к среднегодовой производственной мощности, действовавшей в отчетном году по выпуску этой продукции.

Производство продукции в натуральном выражении включает продукцию, выработанную организацией (независимо от вида основной деятельности) как из собственных сырья и материалов, так и из неоплачиваемых сырья и материалов заказчика (давальческого), предназначенную для отпуска другим юридическим и физическим лицам, своему капитальному строительству и своим подразделениям, зачисленную в состав основных средств или оборотных активов (например, спецодежда, спецоборудование), выданную своим работникам в счет оплаты труда, а также израсходованную на собственные производственные нужды. Давальческое сырье – это сырье, принадлежащее заказчику и переданное на переработку другим организациям для производства из него продукции в соответствии с заключенными договорами. Данные по России приводятся в соответствии с Общероссийским классификатором продукции по видам экономической деятельности (ОКПД).

По большинству показателей данные приводятся в динамике. Все стоимостные показатели приводятся в ценах, фактически действовавших в каждом отчетном году (если это не оговорено дополнительно).



11.1. ПРОИЗВОДСТВО ВАЖНЕЙШИХ ВИДОВ ПРОДУКЦИИ

	1995	2000	2005	2010	2011	2012	2013	2014
Нефть добытая, млн. т								
Беларусь	1,9	1,9	1,8	1,7	1,7	1,7	1,6	1,6
Россия	298	313	453	486	492	497	497	501
Газ природный и попутный, млрд. м ³								
Беларусь	0,3	0,3	0,2	0,2	0,2	0,2	0,2	0,2
Россия	595	584	641	651	671	655	668	643
Мясо и субпродукты - всего, тыс. т								
Беларусь	375,4	347,6	470,0	745,5	830,4	906,8	998,5	947,0
Россия	2370	1194	1857	3957	4250	4747	5321	5957
Масла растительные, тыс. т								
Беларусь	6,7	16,9	42,2	160,8	181,7	189,0	257,2	275,7
Россия ¹⁾	802	1375	2200	3091	3073	4192	3940	4987
Цельномолочная продукция (в пересчете на молоко), тыс. т								
Беларусь	801,4	953,7	1121,9	1494,8	1642,9	1778,8	1857,7	1936,1
Россия	5576	6215	9733	10941	10697	11300	11533	11468
Масло сливочное и пасты масляные, тыс. т								
Беларусь	65,1	65,1	85,0	98,6	104,3	112,9	99,2	106,7
Россия	421	267	254	212	219	216	227	253
Сахар, тыс. т								
Беларусь	140,1	565,0	864,2	816,0	985,5	862,8	853,1	743,9
Россия ²⁾	3155	6077	5600	4750	7124	5322	4959	5249
Шоколад, кондитерские изделия из шоколада и сахара, тыс. т								
Беларусь	40,7	89,7	75,9	73,1	71,5	69,2	62,8	61,9
Россия	...	726	1089	1447	1539	1563	1718	1759
Пиво, млн. дкл								
Беларусь	15,2	23,7	27,1	39,9	47,2	43,0	42,3	43,3
Россия ³⁾	213	516	910	984	994	975	889	824
Водка и ликероводочные изделия, млн. дкл								
Беларусь	14,8	10,8	8,7	15,2	18,1	19,6	16,8	14,7
Россия	123	123	132	106	93,9	107	94,3	75,8



ПРОМЫШЛЕННОЕ ПРОИЗВОДСТВО

Продолжение табл. 11.1

	1995	2000	2005	2010	2011	2012	2013	2014
Ткани хлопчатобумажные готовые, млн. пог. м								
Беларусь	25,3	44,3	40,4	35,5	41,7	43,1	42,5	43,9
Россия	1298	1882	2197	1387	1173	1267	1184	1125
Ткани готовые шерстяные, млн. пог. м								
Беларусь	4,8	6,3	3,7	2,7	2,1	2,1	2,3	1,7
Россия	50,8	38,0	21,6	14,4	13,5	10,1	9,3	8,3
Ткани готовые из синтетических и искусственных волокон и ни- тей (включая штапельные), млн. пог. м								
Беларусь	24,3	43,3	31,8	40,5	51,1	51,3	48,2	39,1
Россия	...	135	97,0	92,3	79,7	96,4	132	127
Ткани льняные готовые, млн. пог. м								
Беларусь	35,2	24,2	23,3	16,8	17,4	18,8	18,1	16,6
Россия	116	94,0	104	49,8	45,4	45,1	37,8	32,6
Изделия трикотажные чулочно- носочные, млн. пар								
Беларусь	54,7	100,7	81,6	119,0	129,5	133,6	137,0	140,5
Россия	288	290	282	322	289	279	248	211
Трикотажные изделия, млн. шт.								
Беларусь	38,8	58,8	43,1	63,7	64,2	62,8	61,2	54,5
Россия	108	121	116	153	140	141	147	138
Обувь, млн. пар								
Беларусь	15,3	19,0	16,9	17,8	17,1	16,2	15,9	14,0
Россия ⁴⁾	51,6	32,9	47,2	103	110	103	118	116
Лесоматериалы, продольно распиленные или расколотые, разделенные на слои или лу- щенные, толщиной более 6 мм; шпалы железнодорожные или трамвайные деревянные, млн. м ³								
Беларусь	1,7	2,2	2,7	2,6	2,8	2,8	2,6	2,7
Россия	27,7	20,6	22,3	21,9	22,6	21,2	21,7	21,5
Плиты древесностружечные и аналогичные плиты из древеси- ны и других одревесневших ма- териалов, тыс. условных м ³								
Беларусь	282,9	294,7	389,7	300,3	247,5	278,3	989,9	1233,8
Россия	2206	2335	3930	5467	6531	6778	6638	6822



ПРОМЫШЛЕННОЕ ПРОИЗВОДСТВО

Продолжение табл. 11.1

	1995	2000	2005	2010	2011	2012	2013	2014
Целлюлоза древесная и целлюлоза из прочих волокнистых материалов, тыс. т								
Беларусь	34,9	55,9	61,3	50,7	52,2	55,4	32,9	35,1
Россия	4197	4960	6001	7510	7661	7658	7211	7537
Бумага и картон, тыс. т								
Беларусь	133,3	219,3	284,2	341,9	357,3	381,7	331,7	332,7
Россия	4073	5312	7126	7665	7631	7814	7788	8153
Нефть, поступившая на переработку (первичная переработка нефти), млн. т								
Беларусь	13,1	13,5	19,8	16,5	20,5	21,7	21,2	22,3
Россия	182	173	208	250	258	272	281	295
Кислота серная, олеум, тыс. т								
Беларусь	436,7	583,5	737,0	917,8	936,6	957,4	903,0	879,8
Россия	6946	8258	9452	10226	10700	11036	10298	10176
Удобрения минеральные или химические (в пересчете на 100% питательных веществ), тыс. т								
Беларусь	3349,2	4056,4	5669,3	6175,6	6288,5	5859,3	5279,3	7368,2
Россия	9639	12213	16625	17889	18828	17833	18441	19724
Химические волокна и нити, тыс. т								
Беларусь	210,6	218,7	210,8	233,1	231,0	239,4	216,1	190,6
Россия	216	164	158	135	137	139	153	147
Пластмассы в первичных формах, тыс. т								
Беларусь	230,6	295,5	359,7	445,7	456,2	468,5	476,4	467,4
Россия	1804	2576	3418	4963	5436	5517	6435	6642
Стекло листовое термически полированное и стекло листовое с матовой или полированной поверхностью, но не обработанное другим способом, млн. м ²								
Беларусь	-	10,4	20,3	17,3	23,0	23,8	35,4	33,7
Россия	41,5	52,5	85,5	147	141	150	178	176
Портландцемент, глиноземистый цемент, шлаковый цемент и аналогичные гидравлические цементы, млн. т								
Беларусь	1,2	1,8	3,1	4,5	4,6	4,9	5,1	5,6
Россия	36,5	32,4	48,5	50,4	56,2	61,7	66,5	69,1



ПРОМЫШЛЕННОЕ ПРОИЗВОДСТВО

Продолжение табл. 11.1

	1995	2000	2005	2010	2011	2012	2013	2014
Листы асбестоцементные волнистые (гофрированные (шифер), млн. условных плиток								
Беларусь	137,9	141,5	146,3	188,3	152,5	158,2	75,1	58,6
Россия	1666	1800	1938	1044	933	633	663	476
Сталь, млн. т								
Беларусь	0,7	1,6	2,1	2,7	2,8	2,9	2,4	2,6
Россия	51,6	59,2	66,3	66,8	68,1	70,4	68,9	70,5
Прокат готовый черных металлов, млн. т								
Беларусь	0,6	1,4	1,8	2,5	2,5	2,6	2,2	2,4
Россия	41,7	46,7	57,5	55,0	56,5	60,0	59,2	61,2
Трубы стальные, тыс. т								
Беларусь	12,3	37,9	108,3	183,7	224,5	245,7	241,7	224,9
Россия	3735	4979	6695	9190	9979	9723	10083	11256
Автокраны, шт.								
Беларусь	108	142	328	361	425	401	305	198
Россия	3698	2354	4370	2912	4075	4763	5377	3274
Лифты, тыс. шт.								
Беларусь	1,9	1,9	4,6	8,4	9,1	9,9	10,5	11,1
Россия	4,8	6,3	13,5	17,2	20,5	24,2	23,2	25,5
Тракторы для сельского и лесного хозяйства, тыс. шт.								
Беларусь	29,3	23,8	42,9	50,9	66,8	71,0	62,6	52,2
Россия	18,1	15,7	7,0	6,9	13,2	13,6	7,6	6,7
Комбайны силосоуборочные самоходные, комплексы кормоуборочные высокопроизводительные, тыс. шт.								
Беларусь	1,1	0,3	0,3	0,4	0,4	0,3	0,4	0,1
Россия	0,5	0,5	0,4	0,3	0,3	0,9	0,4	0,2
Бульдозеры самоходные и бульдозеры с поворотным отвалом, шт.								
Беларусь	11	69	57	69	29	101	179	35
Россия	2404	3020	1774	911	1807	1371	1180	718
Машины стиральные бытовые, тыс. шт.								
Беларусь	36,9	88,1	36,7	273,8	310,8	323,5	324,3	151,6
Россия	1294	954	1582	2761	3031	3355	3868	3862



ПРОМЫШЛЕННОЕ ПРОИЗВОДСТВО

Продолжение табл. 11.1

	1995	2000	2005	2010	2011	2012	2013	2014
Холодильники и морозильники бытовые, тыс. шт.								
Беларусь	746,1	811,7	994,5	1105,8	1196,5	1262,8	1200,5	979,1
Россия	1789	1327	2778	3557	4100	4302	4128	3693
Лампы накаливания, газоразрядные и дуговые, млн. шт.								
Беларусь	129,8	75,3	168,8	161,1	183,7	190,8	178,3	155,9
Россия	610	820	572	584	501	464	387	362
Аппаратура приемная телевизионная, в том числе видеомониторы и видеопроекторы, тыс. шт.								
Беларусь ⁵⁾	250,4	531,8	1307,6	445,8	403,9	594,4	245,3	92,3
Россия	1005	1116	6278	11973	14714	16170	14714	16255
Велосипеды двухколесные и прочие виды велосипедов, без двигателя, тыс. шт.								
Беларусь	271,1	585,5	440,8	133,6	176,4	184,4	193,6	99,2
Россия	940	1015	297	1288	1533	1674	2014	2173
Грузовые автомобили (включая карьерные самосвалы, самосвалы предназначенные для использования в условиях бездорожья, автомобили специального назначения), тыс. шт.								
Беларусь	12,9	14,7	22,3	13,5	23,3	26,2	19,3	12,7
Россия ⁶⁾	142	184	205	157	210	215	210	155
Троллейбусы, шт.								
Беларусь	83	109	147	283	206	174	118	106
Россия	340	498	812	406	236	390	526	164
Автобусы, шт.								
Беларусь	62	914	1263	2089	2162	2277	2341	1691
Россия	39773	54040	78235	40944	44244	58604	53237	43994
Электроэнергия, млрд. кВт•ч								
Беларусь	24,9	26,1	31,0	34,9	32,2	30,8	31,5	34,7
Россия	860	878	953	1038	1055	1069	1059	1064

¹⁾ Масла растительные нерафинированные (включая кукурузное).

²⁾ Сахар-песок.

³⁾ За 2010-2011 гг. – пиво, кроме отходов пивоварения, с 2012 г. – пиво, кроме отходов пивоварения (включая напитки, изготавливаемые на основе пива).

⁴⁾ С 2010 г. – включая резиновую, валяную и фетровую.

⁵⁾ Телевизоры.

⁶⁾ Автомобили грузовые (включая шасси), автомобили-самосвалы, предназначенные для использования в условиях бездорожья.



**11.2. ПРОИЗВОДСТВО ВАЖНЕЙШИХ ВИДОВ ПРОДУКЦИИ
НА ДУШУ НАСЕЛЕНИЯ**

	1995	2000	2005	2010	2011	2012	2013	2014
Нефть добытая, кг								
Беларусь	190	186	185	179	177	175	174	174
Россия	2012	2151	3156	3403	3441	3474	3467	3427
Мясо и субпродукты - всего, кг								
Беларусь	36,8	34,8	48,6	78,5	87,7	95,8	105,5	100,0
Россия	16,0	8,1	12,9	27,7	29,7	33,1	37,1	40,8
Масла растительные, кг								
Беларусь	0,7	1,7	4,4	16,9	19,2	20,0	27,2	29,1
Россия ¹⁾	5,4	9,4	15,3	21,6	21,5	29,3	27,5	34,1
Цельномолочная продукция (в пересчете на молоко), кг								
Беларусь	78,6	95,6	116,1	157,5	173,4	187,9	196,2	204,3
Россия	37,6	42,3	67,8	76,6	74,8	78,9	80,4	78,5
Масло сливочное и пасты масляные, кг								
Беларусь	6,4	6,5	8,8	10,4	11,0	11,9	10,5	11,3
Россия	2,8	1,8	1,8	1,5	1,5	1,5	1,6	1,7
Сахар, кг								
Беларусь	13,7	56,6	89,4	86,0	104,0	91,2	90,1	78,5
Россия ²⁾	21,3	41,4	39,0	33,2	49,8	37,2	34,6	35,9
Шоколад, кондитерские изделия из шоколада и сахара, кг								
Беларусь	4,0	9,0	7,9	7,7	7,6	7,3	6,6	6,5
Россия	...	4,9	7,6	10,1	10,8	10,9	12,0	12,0
Ткани хлопчатобумажные готовые, пог. м								
Беларусь	2,5	4,4	4,2	3,7	4,4	4,6	4,5	4,6
Россия	8,7	12,8	15,3	9,7	8,2	8,9	8,2	7,7
Ткани готовые шерстяные, пог. м								
Беларусь	0,5	0,6	0,4	0,3	0,2	0,2	0,2	0,2
Россия	0,3	0,3	0,2	0,1	0,1	0,1	0,1	0,1



ПРОМЫШЛЕННОЕ ПРОИЗВОДСТВО

Продолжение табл. 11.2

	1995	2000	2005	2010	2011	2012	2013	2014
Ткани готовые из синтетических и искусственных волокон и нитей (включая штапельные), пог. м								
Беларусь	2,4	4,3	3,3	4,3	5,4	5,4	5,1	4,1
Россия	...	0,9	0,7	0,6	0,6	0,7	0,9	0,9
Ткани льняные готовые, пог. м								
Беларусь	3,5	2,4	2,4	1,8	1,8	2,0	1,9	1,8
Россия	0,8	0,6	0,7	0,3	0,3	0,3	0,3	0,2
Изделия трикотажные чулочно-носочные, пар								
Беларусь	5,4	10,1	8,4	12,5	13,7	14,1	14,5	14,8
Россия	1,9	2,0	2,0	2,3	2,0	1,9	1,7	1,4
Трикотажные изделия, шт.								
Беларусь	3,8	5,9	4,5	6,7	6,8	6,6	6,5	5,8
Россия	0,7	0,8	0,8	1,1	1,0	1,0	1,0	0,9
Обувь, пар								
Беларусь	1,5	1,9	1,7	1,9	1,8	1,7	1,7	1,5
Россия ³⁾	0,3	0,2	0,3	0,7	0,8	0,7	0,8	0,8
Бумага и картон, кг								
Беларусь	13,0	22,0	29,4	36,0	37,7	40,3	35,0	35,1
Россия	27,4	36,2	49,6	53,7	53,4	54,6	54,3	55,8
Удобрения минеральные или химические (в пересчете на 100% питательных веществ), кг								
Беларусь	329	406	587	651	664	619	558	778
Россия	64,9	83,1	116	126	132	125	129	135
Портландцемент, глиноземистый цемент, шлаковый цемент и аналогичные гидравлические цементы, кг								
Беларусь	121	185	324	477	486	518	534	593
Россия	246	220	338	353	393	431	463	473
Электроэнергия, кВт·ч								
Беларусь	2444	2615	3204	3677	3399	3254	3327	3666
Россия	5793	5976	6641	7267	7378	7467	7380	7285

¹⁾ Масла растительные нерафинированные (включая кукурузное).

²⁾ Сахар-песок.

³⁾ С 2010 г. – включая резиновую, валяную и фетровую.



11.3. ИНДЕКСЫ ПРОИЗВОДСТВА ПО ВИДАМ ЭКОНОМИЧЕСКОЙ ДЕЯТЕЛЬНОСТИ В БЕЛАРУСИ

(в процентах к предыдущему году)

	2005	2010	2011	2012	2013	2014
Индекс промышленного производства ¹⁾	110,0	111,7	109,1	105,8	95,1	102,0
По видам экономической деятельности:						
горнодобывающая промышленность	106,5	109,8	103,1	98,3	99,5	142,0
добыча топливно-энергетических полезных ископаемых	104,9	110,1	98,5	98,9	97,1	157,1
добыча полезных ископаемых, кроме топливно-энергетических	109,4	109,1	105,9	98,0	108,9	95,1
обрабатывающая промышленность	111,6	111,5	110,8	106,5	94,6	100,5
производство пищевых продуктов, включая напитки, и табака	113,0	110,7	108,7	104,5	101,7	98,5
текстильное и швейное производство	106,6	113,5	106,8	101,4	97,3	97,6
производство кожи, изделий из кожи и производство обуви	104,1	112,8	106,8	101,9	99,1	91,3
обработка древесины и производство изделий из дерева	107,1	112,2	108,2	98,9	108,7	106,1
целлюлозно-бумажное производство; издательская деятельность	116,1	116,8	109,8	98,4	92,3	110,3
производство кокса, нефтепродуктов и ядерных материалов	109,4	88,7	118,1	109,0	79,1	108,6
химическое производство	105,3	130,5	103,2	119,9	82,2	125,5
производство резиновых и пластмассо- вых изделий	123,2	123,3	105,0	108,9	101,6	87,2
производство прочих неметаллических минеральных продуктов	111,3	112,4	100,6	97,3	103,6	96,6
металлургическое производство и про- изводство готовых металлических изде- лий	111,6	122,2	105,5	105,0	94,2	101,3
производство машин и оборудования	119,3	116,7	112,3	101,3	97,3	80,4
производство электрооборудования, электронного и оптического оборудова- ния	109,3	127,0	112,7	108,2	105,6	91,0
производство транспортных средств и оборудования	113,0	119,4	133,1	115,6	94,7	79,1
прочие отрасли промышленности	109,4	114,6	108,9	101,2	102,1	101,9
производство и распределение электро- энергии, газа и воды	98,9	114,5	93,3	100,1	100,8	102,8

¹⁾ Без учета поправки на неформальную деятельность.

11.3. ИНДЕКСЫ ПРОИЗВОДСТВА ПО ВИДАМ ЭКОНОМИЧЕСКОЙ ДЕЯТЕЛЬНОСТИ В БЕЛАРУСИ

(в процентах к предыдущему году)

	2005	2010	2011	2012	2013	2014
Индекс промышленного производства ¹⁾	110,0	111,7	109,1	105,8	95,1	102,0
По видам экономической деятельности:						
горнодобывающая промышленность	106,5	109,8	103,1	98,3	99,5	142,0
добыча топливно-энергетических полезных ископаемых	104,9	110,1	98,5	98,9	97,1	157,1
добыча полезных ископаемых, кроме топливно-энергетических	109,4	109,1	105,9	98,0	108,9	95,1
обрабатывающая промышленность	111,6	111,5	110,8	106,5	94,6	100,5
производство пищевых продуктов, включая напитки, и табака	113,0	110,7	108,7	104,5	101,7	98,5
текстильное и швейное производство	106,6	113,5	106,8	101,4	97,3	97,6
производство кожи, изделий из кожи и производство обуви	104,1	112,8	106,8	101,9	99,1	91,3
обработка древесины и производство изделий из дерева	107,1	112,2	108,2	98,9	108,7	106,1
целлюлозно-бумажное производство; издательская деятельность	116,1	116,8	109,8	98,4	92,3	110,3
производство кокса, нефтепродуктов и ядерных материалов	109,4	88,7	118,1	109,0	79,1	108,6
химическое производство	105,3	130,5	103,2	119,9	82,2	125,5
производство резиновых и пластмассовых изделий	123,2	123,3	105,0	108,9	101,6	87,2
производство прочих неметаллических минеральных продуктов	111,3	112,4	100,6	97,3	103,6	96,6
металлургическое производство и произ- водство готовых металлических изделий	111,6	122,2	105,5	105,0	94,2	101,3
производство машин и оборудования	119,3	116,7	112,3	101,3	97,3	80,4
производство электрооборудования, элек- тронного и оптического оборудования	109,3	127,0	112,7	108,2	105,6	91,0
производство транспортных средств и оборудования	113,0	119,4	133,1	115,6	94,7	79,1
прочие отрасли промышленности	109,4	114,6	108,9	101,2	102,1	101,9
производство и распределение электро- энергии, газа и воды	98,9	114,5	93,3	100,1	100,8	102,8

¹⁾ Без учета поправки на неформальную деятельность.

11.5. СТРУКТУРА ПРОИЗВОДСТВА ПРОДУКЦИИ ПО ОТДЕЛЬНЫМ ВИДАМ ЭКОНОМИЧЕСКОЙ ДЕЯТЕЛЬНОСТИ В БЕЛАРУСИ

(в фактически действовавших ценах; с учетом стоимости давальческого (неоплаченного) сырья; в процентах к итогу)

	2005	2010	2011	2012	2013	2014
Горнодобывающая промышленность	100	100	100	100	100	100
добыча топливно-энергетических полезных ископаемых	80,6	37,8	70,3	67,8	62,3	61,9
добыча полезных ископаемых, кроме топливно-энергетических	19,4	62,2	29,7	32,2	37,7	38,1
Обрабатывающая промышленность	100	100	100	100	100	100
производство пищевых продуктов, включая напитки, и табака	20,1	22,4	19,4	20,2	24,8	26,4
текстильное и швейное производство	4,6	3,8	3,4	3,2	3,6	3,4
производство кожи, изделий из кожи и производство обуви	1,0	0,9	0,9	0,8	0,9	0,9
обработка древесины и производство изделий из дерева	2,2	1,7	1,5	1,4	1,9	2,2
целлюлозно-бумажное производство; издательская деятельность	2,2	2,1	1,8	1,6	1,7	1,7
производство кокса, нефтепродуктов и ядерных материалов	21,7	19,6	23,3	22,5	17,5	18,1
химическое производство	10,0	10,0	12,6	12,9	8,5	11,0
производство резиновых и пластмассовых изделий	2,8	4,0	4,0	4,0	4,5	3,9
производство прочих неметаллических минеральных продуктов	4,5	5,8	4,6	4,8	6,1	6,2
металлургическое производство и производство готовых металлических изделий	6,8	7,8	7,5	7,2	7,5	7,1
производство машин и оборудования	10,7	10,2	8,7	10,2	10,8	8,4
производство электрооборудования, электронного и оптического оборудования	4,3	4,3	3,9	3,8	4,3	3,9
производство транспортных средств и оборудования	6,7	5,0	6,0	4,9	5,0	3,9
прочие отрасли промышленности	2,4	2,5	2,5	2,5	2,9	2,9
Производство и распределение электроэнергии, газа и воды	100	100	100	100	100	100
производство и распределение электроэнергии, газа, пара и горячей воды	92,7	94,1	94,8	94,0	93,4	93,7
сбор, очистка и распределение воды	7,3	5,9	5,2	6,0	6,6	6,3



11.6. СТРУКТУРА ОТГРУЖЕННЫХ ТОВАРОВ СОБСТВЕННОГО ПРОИЗВОДСТВА, ВЫПОЛНЕННЫХ РАБОТ И УСЛУГ СОБСТВЕННЫМИ СИЛАМИ ПО ОТДЕЛЬНЫМ ВИДАМ ЭКОНОМИЧЕСКОЙ ДЕЯТЕЛЬНОСТИ В РОССИИ

(в фактически действовавших ценах; в процентах к итогу)

	2005	2010	2011	2012	2013	2014
Добыча полезных ископаемых	100	100	100	100	100	100
добыча топливно-энергетических полезных ископаемых	87,7	88,0	87,7	88,5	89,2	89,1
добыча полезных ископаемых, кроме топливно-энергетических	12,3	12,0	12,3	11,5	10,8	10,9
Обрабатывающие производства	100	100	100	100	100	100
производство пищевых продуктов, включая напитки, и табака	16,7	17,3	15,8	15,9	15,7	16,1
текстильное и швейное производство	1,1	1,1	0,9	0,8	0,9	0,9
производство кожи, изделий из кожи и производство обуви	0,2	0,2	0,2	0,2	0,2	0,2
обработка древесины и производство изделий из дерева	1,6	1,4	1,3	1,4	1,4	1,3
целлюлозно-бумажное производство; издательская и полиграфическая деятельность	3,6	3,4	3,0	3,0	2,8	2,7
производство кокса и нефтепродуктов	16,2	18,7	20,0	20,8	23,3	24,1
химическое производство	7,6	7,6	7,9	7,7	7,0	7,0
производство резиновых и пластмассовых изделий	2,2	2,7	2,5	2,5	2,5	2,3
производство прочих неметаллических минеральных продуктов	4,8	4,4	4,5	4,6	4,5	4,2
металлургическое производство и производство готовых металлических изделий	21,4	18,1	17,7	16,0	14,6	15,2
производство машин и оборудования	5,4	5,4	5,4	5,2	5,0	4,6
производство электрооборудования, электронного и оптического оборудования	5,1	6,0	5,8	5,9	5,7	5,7
производство транспортных средств и оборудования	9,4	8,8	10,3	11,2	11,7	10,6
прочие виды обрабатывающих производств	4,7	4,9	4,7	4,8	4,7	4,9
Производство и распределение электроэнергии, газа и воды	100	100	100	100	100	100
производство, передача и распределение электроэнергии, газа, пара и горячей воды	93,9	94,4	94,9	94,6	94,8	94,9
сбор, очистка и распределение воды	6,1	5,6	5,1	5,4	5,2	5,1

11.7. РАСХОД ОСНОВНЫХ ВИДОВ ТОПЛИВА ПОТРЕБИТЕЛЯМИ¹⁾

	1995	2000	2005	2010	2011	2012	2013	2014
Уголь, млн. т								
Беларусь	1,1	0,5	0,2	0,1	0,1	0,4	0,5	0,7
Россия	232	221	213	217	209	214	196	194
Газ природный и попутный, млрд. м ³								
Беларусь	13,8	17,2	20,4	21,9	20,7	20,4	20,6	20,4
Россия	317	314	397	415	424	424	361	422
Бензин автомобильный, млн. т								
Беларусь	1,2	1,0	1,0	1,1	1,1	1,1	1,1	1,1
Россия	18,6	14,6	15,0	23,0	24,9	27,3	24,9	28,0
Топливо дизельное, млн. т								
Беларусь	1,8	1,8	2,0	2,0	2,5	2,5	2,9	2,5
Россия	27,7	23,4	21,3	25,8	29,3	31,5	30,5	32,1
Мазут топочный, млн. т								
Беларусь	5,2	2,1	1,3	0,7	0,5	0,7	0,4	0,5
Россия	45,5	27,0	18,0	12,4	11,1	9,6	8,2	7,6

¹⁾ По России приведены данные по организациям (без субъектов малого предпринимательства) и по населению в части продажи ему топлива.



11.8. РАСХОД ТОПЛИВНО-ЭНЕРГЕТИЧЕСКИХ РЕСУРСОВ НА ПРОИЗВОДСТВО ПРОДУКЦИИ (РАБОТ, УСЛУГ)

	1995	2000	2005	2010	2011	2012	2013	2014
Электроэнергия, млрд. кВт•ч								
Беларусь	17,5	19,2	20,1	20,6	21,0	20,7	20,1	20,1
Россия	746	757	832	894	910	926	914	919
Теплоэнергия, млн. Гкал								
Беларусь	34,7	31,4	31,9	31,9	30,8	31,5	30,0	29,3
Россия ¹⁾	866	723	677	753	745	731	727	736
Котельно-печное топливо, млн. т условного топлива								
Беларусь	21,5	21,1	23,6	24,5	23,1	22,9	23,1	23,1
Россия ¹⁾	582	555	576	609	608	610	573	544
Уголь, млн. т								
Беларусь	0,5	0,3	0,2	0,1	0,1	0,4	0,5	0,7
Россия ¹⁾	222	216	207	213	205	209	192	190
Газ природный и попутный, млрд. м ³								
Беларусь	12,3	15,9	18,8	20,1	19,0	18,5	18,7	18,6
Россия ¹⁾	295	283	354	371	380	380	321	378
Бензин автомобильный, млн. т								
Беларусь	0,9	0,7	0,6	0,5	0,4	0,4	0,4	0,4
Россия ¹⁾	13,8	9,9	7,5	6,2	5,8	5,5	5,1	4,8
Топливо дизельное, млн. т								
Беларусь	1,7	1,6	1,7	1,7	1,8	1,7	2,1	1,9
Россия ¹⁾	26,5	21,6	19,1	20,0	22,5	23,0	22,1	22,1
Мазут топочный, млн. т								
Беларусь	5,0	2,0	1,3	0,7	0,5	0,7	0,4	0,5
Россия ¹⁾	45,4	26,9	18,0	12,4	11,0	9,6	8,2	7,6

¹⁾ Данные приведены без субъектов малого предпринимательства.



**11.9. ИСПОЛЬЗОВАНИЕ СРЕДНЕГОДОвой МОЩНОСТИ ПРОМЫШЛЕННЫХ
ОРГАНИЗАЦИЙ ПО ВЫПУСКУ ОТДЕЛЬНЫХ ВИДОВ ПРОДУКЦИИ В БЕЛАРУСИ¹⁾**
(в процентах)

	1995	2000	2005	2010	2011	2012	2013	2014
Первичная переработка нефти	32	49	58	70	88	92	91	94
Сталь	50	89	96	98	98	99	89	95
Готовый прокат	80	100	100	100	99,9	100	90	100
Аммиак	90	99	100	100	100	100	100	100
Кислота серная, олеум	48	65	81	83	83	81	77	75
Минеральные удобрения (в пересчете на 100% питательных веществ)	58	81	99	99	98	80	72	99
Пластмассы в первичных фор- мах	69	73	85	82	93	76	71	69
Станки для обработки металлов	41	59	62	72	75	72	72	61
Тракторы для сельского и лес- ного хозяйства	28	45	84	71	92	88	75	62
Плиты древесностружечные и аналогичные плиты из древеси- ны и прочих одревесневших ма- териалов	55	58	78	85	93	90	75	86
Целлюлоза древесная и цел- люлоза из прочих волокнистых материалов	100	80	100	72	75	79	47	50
Портландцемент, глинозemi- стый цемент, шлаковый цемент и аналогичные гидравлические цементы	67	74	100	96	96	82	67	66
Хлопчатобумажные ткани суровые	29	49	51	54	75	85	63	55
Трикотажные изделия	29	55	60	77	78	80	77	71
Обувь, кроме валяной, резино- вой и из полимерных материа- лов	29	55	45	68	70	69	64	61
Мясо	49	40	57	74	71	70	76	74
Цельномолочная продукция (в пересчете на молоко)	50	54	62	72	74	77	73	73

¹⁾ Без субъектов малого предпринимательства и промышленных подразделений при непромышленных организациях.



**11.10. ИСПОЛЬЗОВАНИЕ СРЕДНЕГОДОВОЙ ПРОИЗВОДСТВЕННОЙ МОЩНОСТИ
ОРГАНИЗАЦИЙ ПО ВЫПУСКУ ОТДЕЛЬНЫХ ВИДОВ ПРОДУКЦИИ В РОССИИ¹⁾**
(в процентах)

	1995	2000	2005	2010	2011	2012	2013	2014
Мясо ²⁾	32	18	45	66	70	69	66	67
Цельномолочная продукция (в пересчете на молоко)	24	32	48	57	56	59	59	59
Ткани хлопчатобумажные суровые	28	55	70	62	57	60	64	63
Трикотажные изделия	21	28	51	62	56	59	73	72
Обувь ³⁾	23	29	54	69	69	58	59	58
Плиты древесностружечные и аналогичные плиты из древес- ных и других одревесневших материалов	39	55	89	75	78	86	85	85
Целлюлоза древесная и цел- люлоза из прочих волокнистых материалов	52	72	82	81	80	81	76	78
Первичная переработка нефти ⁴⁾	62	68	82	90	93	91	93	92
Аммиак безводный	68	77	90	88	93	91	94	95
Кислота серная, олеум	57	72	85	84	84	85	79	72
Удобрения минеральные или химические (в пересчете на 100% питательных веществ)	50	63	86	86	86	82	81	86
Пластмассы в первичных фор- мах	45	62	77	70	72	70	73	72
Портландцемент, цемент гли- ноземистый, цемент шлаковый и аналогичные цементы гид- равлические	45	44	69	65	66	65	69	67
Конструкции и детали сборные железобетонные	32	28	52	52	55	60	58	55
Сталь	67	77	86	84	84	84	84	85
Прокат готовый черных металлов	66	72	86	79	81	80	78	82
Тракторы ⁵⁾	11	19	10	25	39	40	19	16
Станки металлорежущие	24	17	13	7,7	13	10,0	24	17
Машины кузнечно-прессовые	13	13	30	38	44	40	39	18
Машины стиральные бытовые	18	16	39	58	59	62	69	65

¹⁾ Данные приведены без субъектов малого предпринимательства.

²⁾ С 2010 г. - мясо и субпродукты – всего.

³⁾ С 2010 г. - включая резиновую, валяную и фетровую.

⁴⁾ С 2010 г. – нефть, поступившая на переработку (первичная переработка нефти).

⁵⁾ С 2010 г. – тракторы для сельского и лесного хозяйства.



12. СЕЛЬСКОЕ ХОЗЯЙСТВО

В разделе содержится информация о производстве продукции сельского хозяйства, состоянии растениеводства и животноводства. Данные приводятся в целом по сельскому хозяйству в длительной динамике.

Продукция сельского хозяйства представляет собой сумму данных об объеме продукции растениеводства и животноводства всех сельхозпроизводителей, включая хозяйства индивидуального сектора (хозяйства населения, крестьянские (фермерские) хозяйства и индивидуальные предприниматели), в стоимостной оценке по фактически действовавшим ценам.

Объем продукции сельского хозяйства в Беларуси сформирован начиная с 2000 г. в структуре Общегосударственного классификатора Республики Беларусь ОКРБ 005-2006 «Виды экономической деятельности» (ОКЭД), в России начиная с 2000 г. – в структуре Общероссийского классификатора видов экономической деятельности (ОКВЭД).

Продукция растениеводства включает стоимость сырых продуктов, полученных от урожая отчетного года – зерновых и зернобобовых культур, картофеля, овощей, семян и плодов масличных культур, табака необработанного и махорки, свеклы сахарной, соломы и культур кормовых, сырья растительного, используемого в текстильном производстве, растений, используемых для парфюмерии, фармации и аналогичных целей, семян сахарной свеклы, семян кормовых культур, растений живых, цветов и бутонов цветочных срезанных, семян цветов, фруктовых деревьев, семян овощей, винограда, фруктов, ягод и орехов, культур для производства напитков, пряностей необработанных и изменение стоимости незавершенного производства в растениеводстве от начала к концу года (посадка и выращивание до плодоношения сельскохозяйственных культур и многолетних насаждений).

Продукция животноводства включает стоимость сырых продуктов, полученных в результате выращивания и хозяйственного использования сельскохозяйственных животных и птицы (молока, шерсти, яиц и др.), стоимость выращивания (приплода, прироста, привеса) скота и птицы в отчетном году, стоимость продукции пчеловодства и др.

Для исчисления **индекса производства продукции сельского хозяйства** используется показатель ее объема в сопоставимых ценах предыдущего года. Индекс производства продукции сельского хозяйства – относительный показатель, характеризующий изменение объема произведенных продуктов растениеводства и животноводства в сравниваемых периодах.



Посевные площади - часть пашни, занятая под посевы сельскохозяйственных культур.

Валовой сбор сельскохозяйственных культур включает в себя объем собранной продукции как с основных, так и с повторных и междурядных посевов в хозяйствах всех категорий.

Урожайность сельскохозяйственных культур характеризует средний сбор сельскохозяйственной продукции с единицы убранной площади.

Поголовье скота и птицы включает поголовье всех возрастных групп соответствующего вида сельскохозяйственных животных.

Производство скота и птицы на убой - показатель, характеризующий результат использования скота и птицы для забоя на мясо в хозяйствах всех категорий. Общий объем производства скота и птицы на убой отражается в пересчете на убойный вес и включает как проданные скот и птицу, подлежащие забою, так и забитые в хозяйствах.

Производство молока характеризуется фактически надоем сырым коровьим, козьим, овечьим, кобыльим и буйволиным молоком, независимо от того, было ли оно реализовано или потреблено в хозяйстве на выпойку молодняка. Молоко, высосанное молодняком при подсосном его содержании, в продукцию не включается.

Производство яиц включает их сбор за год от всех видов сельскохозяйственной птицы, в том числе яйца, использованные на воспроизводство птицы (инкубация и др.).

СЕЛЬСКОЕ ХОЗЯЙСТВО

12.1. ИНДЕКСЫ ПРОИЗВОДСТВА ПРОДУКЦИИ СЕЛЬСКОГО ХОЗЯЙСТВА

(в хозяйствах всех категорий; в сопоставимых ценах; в процентах к предыдущему году)

	1995	2000	2005	2010	2011	2012	2013	2014
Продукция сельского хозяйства								
Беларусь	95,3 ¹⁾	109,5	101,7	102,5	106,6	106,6	95,8	102,9
Россия	92,0	106,2	101,6	88,7	123,0	95,2	105,8	103,5
Продукция растениеводства								
Беларусь	101,8 ¹⁾	117,3	96,4	101,3	109,6	107,4	91,4	109,1
Россия	95,4	110,9	102,7	76,2	146,9	88,3	111,2	104,9
Продукция животноводства								
Беларусь	90,0 ¹⁾	97,6	108,5	103,8	102,8	105,8	99,5	97,1
Россия	89,6	101,1	100,4	100,9	102,3	102,7	100,6	102,0

¹⁾ В сопоставимых ценах 1983 года.

**12.2. УДЕЛЬНЫЙ ВЕС ПРОДУКЦИИ РАСТЕНИЕВОДСТВА И ЖИВОТНОВОДСТВА
В ПРОДУКЦИИ СЕЛЬСКОГО ХОЗЯЙСТВА**

(в хозяйствах всех категорий; в фактически действовавших ценах; в процентах к итогу)

	1995	2000	2005	2010	2011	2012	2013	2014
Продукция сельского хозяйства	100	100	100	100	100	100	100	100
в том числе продукция:								
растениеводства								
Беларусь	57,0	54,3	52,6	56,0	52,6	46,0	46,4	48,4
Россия	53,1	53,2	48,5	46,0	52,2	49,0	52,0	51,5
животноводства								
Беларусь	43,0	45,7	47,4	44,0	47,4	54,0	53,6	51,6
Россия	46,9	46,8	51,5	54,0	47,8	51,0	48,0	48,5



**12.3. СТРУКТУРА ПОСЕВНЫХ ПЛОЩАДЕЙ ПО ВИДАМ
СЕЛЬСКОХОЗЯЙСТВЕННЫХ КУЛЬТУР**

(в хозяйствах всех категорий; в процентах от всей посевной площади)

	1995	2000	2005	2010	2011	2012	2013	2014
Зерновые и зернобобовые культуры								
Беларусь	43,8	41,2	42,3	46,1	45,9	46,7	45,8	45,0
Россия	53,3	53,9	57,5	57,5	56,8	58,2	58,7	58,8
из них:								
пшеница								
Беларусь	2,9	7,4	6,6	10,9	11,4	12,4	12,2	12,7
Россия	23,3	27,4	33,4	35,4	33,3	32,3	32,1	32,2
рожь								
Беларусь	15,8	11,7	9,8	6,3	5,8	6,8	5,8	5,5
Россия	3,2	4,2	3,1	2,3	2,0	2,0	2,3	2,4
ячмень								
Беларусь	16,8	12,0	11,2	12,3	12,0	9,7	10,2	9,4
Россия	14,3	10,8	12,0	9,6	10,3	11,6	11,6	12,0
овес								
Беларусь	5,5	4,6	4,2	3,3	2,9	2,3	2,4	2,6
Россия	7,7	5,3	4,4	3,9	4,0	4,2	4,3	4,1
зернобобовые								
Беларусь	1,9	3,2	2,8	2,5	2,1	2,7	2,9	3,2
Россия	1,7	1,1	1,5	1,7	2,0	2,4	2,5	2,0
Технические культуры								
Беларусь	3,3	4,2	5,8	8,9	8,7	11,2	10,6	10,1
Россия	6,3	7,6	10,0	14,5	15,4	14,8	15,4	15,6
из них:								
лен-долгунец								
Беларусь	1,6	1,3	1,4	1,1	1,2	1,1	1,0	0,8
Россия	0,2	0,1	0,1	0,1	0,1	0,1	0,1	0,1
сахарная свекла								
Беларусь	0,9	0,8	1,8	1,7	1,8	1,7	1,8	1,8
Россия	1,1	1,0	1,1	1,5	1,7	1,5	1,2	1,2
Картофель и овощебаже- вые культуры								
Беларусь	13,0	12,3	10,1	8,1	7,3	6,9	6,6	6,5
Россия	4,2	4,4	4,0	4,0	4,1	4,0	3,8	3,8
из них:								
картофель								
Беларусь	11,8	10,7	8,5	6,6	6,0	5,8	5,4	5,3
Россия	3,3	3,3	3,0	2,9	2,9	2,9	2,7	2,7
овощи								
Беларусь	1,2	1,6	1,6	1,5	1,3	1,1	1,2	1,2
Россия	0,8	0,9	0,9	0,9	0,9	0,9	0,9	0,9
Кормовые культуры								
Беларусь	39,9	42,3	41,8	36,9	38,1	35,2	37,1	38,4
Россия	36,2	34,1	28,5	24,0	23,7	23,0	22,1	21,8



12.4 ПЛОЩАДЬ СЕЛЬСКОХОЗЯЙСТВЕННЫХ ЗЕМЕЛЬ
(на конец года; тысяч гектаров)

	1995	2000	2005	2010	2011	2012	2013	2014
Сельскохозяйственные угодья - всего								
Беларусь ¹⁾	9338,8	9257,7	9011,5	8897,5	8874,0	8817,3	8726,4	8632,3
Россия ²⁾	221985,2	221088,8	220679,0	220396,3	220272,1	220220,8	220204,0	220205,8
из них пашня								
Беларусь ¹⁾	6232,0	6133,2	5542,3	5510,5	5506,4	5521,6	5559,7	5662,1
Россия ²⁾	130197,6	124373,8	121780,9	121433,9	121444,9	121459,6	121473,1	121489,9

¹⁾ По данным Государственного комитета по имуществу Республики Беларусь.

²⁾ По данным Федеральной службы государственной регистрации, кадастра и картографии;
2014 г. – без учета Республики Крым.



12.5. ВАЛОВОЙ СБОР ПРОДУКТОВ РАСТЕНИЕВОДСТВА
(в хозяйствах всех категорий)

	1995	2000	2005	2010	2011	2012	2013	2014
Зерно (в весе после доработки)								
всего, млн. т								
Беларусь	5,5	4,9	6,4	7,0	8,3	9,2	7,6	9,6
Россия	63,4	65,4	77,8	61,0	94,2	70,9	92,4	105,3
на душу населения, кг								
Беларусь	540	487	664	736	873	975	803	1 009
Россия	427	449	542	427	659	495	644	721
из него:								
пшеница								
всего, млн. т								
Беларусь	0,4	1,0	1,2	1,7	2,1	2,6	2,1	2,9
Россия	30,1	34,5	47,6	41,5	56,2	37,7	52,1	59,7
на душу населения, кг								
Беларусь	43	97	122	183	225	270	222	309
Россия	203	237	332	291	393	263	363	409
рожь								
всего, млн. т								
Беларусь	2,1	1,4	1,2	0,7	0,8	1,1	0,6	0,9
Россия	4,1	5,4	3,6	1,6	3,0	2,1	3,4	3,3
на душу населения, кг								
Беларусь	210	136	120	77	85	114	69	92
Россия	28	37	25	11	21	15	23	22
Льноволокно								
всего, тыс. т								
Беларусь	60	37	50	46	46	52	45	48
Россия	69	51	56	35	43	46	39	37
Сахарная свекла								
всего, млн. т								
Беларусь	1,2	1,5	3,1	3,8	4,5	4,8	4,3	4,8
Россия	19,1	14,1	21,3	22,3	47,6	45,1	39,3	33,5

СЕЛЬСКОЕ ХОЗЯЙСТВО

Продолжение табл. 12.5

	1995	2000	2005	2010	2011	2012	2013	2014
на душу населения, кг								
Беларусь	115	148	317	398	474	504	459	507
Россия	129	97	148	156	333	315	274	229
Картофель								
всего, млн. т								
Беларусь	9,5	8,7	8,2	7,8	7,1	6,9	5,9	6,3
Россия	39,9	29,5	28,1	21,1	32,7	29,5	30,2	31,5
на душу населения, кг								
Беларусь	932	874	847	825	755	730	624	663
Россия	269	202	196	148	229	206	210	216
Овощи								
всего, млн. т								
Беларусь	1	1,4	2	2,3	1,8	1,6	1,6	1,7
Россия	11,3	10,8	11,3	12,1	14,7	14,6	14,7	15,5
на душу населения, кг								
Беларусь	101	138	208	246	192	167	172	183
Россия	76	74	79	85	103	102	102	106
Плоды, ягоды и виноград								
всего, млн. т								
Беларусь	0,4	0,3	0,4	0,8	0,3	0,6	0,5	0,6
Россия	2,5	3,0	2,7	2,5	2,9	2,9	3,4	3,5
на душу населения, кг								
Беларусь	38	30	39	84	32	67	48	68
Россия	17	20	19	17	20	20	24	24



12.6. УРОЖАЙНОСТЬ СЕЛЬСКОХОЗЯЙСТВЕННЫХ КУЛЬТУР
(в хозяйствах всех категорий; центнеров с одного гектара убранной площади)

	1995	2000	2005	2010	2011	2012	2013	2014
Зерновые и зернобобовые культуры (в весе после доработки)								
Беларусь	21,1	19,4	28,1	27,7	32,2	34,4	29,7	36,6
Россия	13,1	15,6	18,5	18,3	22,4	18,3	22,0	24,1
Сахарная свекла								
Беларусь	218	292	316	395	454	485	437	463
Россия	188	188	282	241	392	409	442	370
Картофель								
Беларусь	132	134	177	214	210	208	194	204
Россия	118	105	124	100	148	134	145	150
Овощи								
Беларусь	135	134	208	247	249	236	237	242
Россия	148	143	170	180	208	211	214	218
Лен-долгунец (волокно)								
Беларусь	6,2	4,8	7,0	7,7	7,5	9,0	8,4	10,7
Россия	4,4	5,5	6,3	8,2	9,0	9,2	8,5	9,0

12.7. ПОГОЛОВЬЕ КРУПНОГО РОГАТОГО СКОТА

(на конец года; в хозяйствах всех категорий)

	1995	2000	2005	2010	2011	2012	2013	2014
Всего, млн. голов								
Беларусь	5,1	4,2	4,0	4,2	4,2	4,4	4,3	4,4
Россия	39,7	27,5	21,6	20,0	20,1	19,9	19,6	19,3
В расчете на 100 га сельскохозяйственных угодий, голов								
Беларусь	55	46	45	47	49	50	50	51
Россия	19	14	11	10	11	10	10	10 ¹⁾

¹⁾ Без учета данных по Республике Крым.

12.8. ПОГОЛОВЬЕ СВИНЕЙ

(на конец года; в хозяйствах всех категорий)

	1995	2000	2005	2010	2011	2012	2013	2014
Всего, млн. голов								
Беларусь	3,9	3,4	3,5	3,9	4,0	4,2	3,3	2,9
Россия	22,6	15,8	13,8	17,2	17,3	18,8	19,1	19,5
В расчете на 100 га пашни, голов								
Беларусь	63	56	65	71	73	78	60	53
Россия	18	13	12	15	15	16	17	17 ¹⁾

¹⁾ Без учета данных по Республике Крым.

12.9. ПОГОЛОВЬЕ ОВЕЦ И КОЗ

(на конец года; в хозяйствах всех категорий)

	1995	2000	2005	2010	2011	2012	2013	2014
Всего, млн. голов								
Беларусь	0,3	0,2	0,1	0,1	0,1	0,1	0,1	0,1
Россия	28,0	15,0	18,6	21,8	22,9	24,2	24,3	24,7
В расчете на 100 га сельскохозяйственных угодий, голов								
Беларусь	3	2	1	1	1	2	2	2
Россия	13	8	10	11	12	13	13	13 ¹⁾

¹⁾ Без учета данных по Республике Крым.



12.10. ПОГОЛОВЬЕ ПТИЦЫ СЕЛЬСКОХОЗЯЙСТВЕННОЙ

(на конец года; в хозяйствах всех категорий)

	1995	2000	2005	2010	2011	2012	2013	2014
Птица, млн. голов								
Беларусь	26,4	27,4	28,5	37,5	39,9	42,4	45,7	48,2
Россия	423	341	357	449	473	495	495	527
В расчете на 100 га посевной площади зерновых и зернобо- бовых культур, тыс. голов								
Беларусь	1,0	1,1	1,2	1,5	1,5	1,6	1,7	1,8
Россия	0,8	0,7	0,8	1,0	1,1	1,1	1,1	1,1

12.11. ПРОИЗВОДСТВО ОСНОВНЫХ ПРОДУКТОВ ЖИВОТНОВОДСТВА

(в хозяйствах всех категорий)

	1995	2000	2005	2010	2011	2012	2013	2014
Скот и птица на убой (в убойном весе)								
всего, млн. т								
Беларусь	0,7	0,6	0,7	1,0	1,0	1,1	1,2	1,1
Россия	5,8	4,4	5,0	7,2	7,5	8,1	8,5	9,1
на душу населения, кг								
Беларусь	64	60	72	102	108	115	124	113
Россия	39	31	35	50	53	56	60	62
Молоко								
всего, млн. т								
Беларусь	5,1	4,5	5,7	6,6	6,5	6,8	6,6	6,7
Россия	39,2	32,3	31,1	31,8	31,6	31,8	30,5	30,8
на душу населения, кг								
Беларусь	497	450	587	698	686	715	701	708
Россия	264	222	216	223	221	222	213	211
Яйца								
всего, млрд. шт.								
Беларусь	3,4	3,3	3,1	3,5	3,7	3,8	3,9	4,0
Россия	33,8	34,1	37,1	40,6	41,1	42,0	41,3	41,9
на душу населения, шт.								
Беларусь	331	329	321	373	386	399	407	417
Россия	228	234	259	284	288	294	288	287

13. СТРОИТЕЛЬСТВО

Раздел содержит информацию об инвестициях в основной капитал, объеме строительных работ, вводе в эксплуатацию объектов жилищно-гражданского назначения.

В Беларуси **инвестиции в основной капитал** - совокупность затрат, направленных на возведение, реконструкцию, модернизацию и реставрацию объектов, которые приводят к увеличению их первоначальной стоимости, приобретение машин, оборудования, транспортных средств, инструмента и инвентаря, на формирование основного стада, посадку и выращивание многолетних насаждений.

В России **инвестиции в основной капитал** - совокупность затрат, направленных на строительство, реконструкцию (включая расширение и модернизацию) объектов, которые приводят к увеличению их первоначальной стоимости, приобретение машин, оборудования, транспортных средств, производственного и хозяйственного инвентаря, на формирование рабочего, продуктивного и племенного стада, насаждение и выращивание многолетних культур. Начиная с 2013 года в инвестиции в основной капитал включены инвестиции в объекты интеллектуальной собственности: произведения науки, литературы и искусства; программное обеспечение и базы данных, изобретения, полезные модели, промышленные образцы, произведенные нематериальные поисковые затраты, затраты на научно-исследовательские, опытно-конструкторские и технологические работы и т.д.

Затраты на приобретение объектов незавершенного строительства и основных средств на вторичном рынке в объеме инвестиций в основной капитал не учитываются.

Индекс физического объема инвестиций в основной капитал рассчитан в сопоставимых ценах. В качестве сопоставимых цен в Российской Федерации приняты средние годовые цены предыдущего года.

Инвестиции в основной капитал в России начиная с 2001 г., а в Беларуси с 2005 г. учитываются без налога на добавленную стоимость.

Данные по видам экономической деятельности показаны исходя из назначения основных средств, т.е. той сферы деятельности, в которой они будут функционировать.

Статистическое наблюдение в разрезе форм собственности ведется в России с 1993 г., в разрезе источников финансирования - с 1995 г.

В Беларуси **объем подрядных работ, выполненных по виду экономической деятельности «Строительство»** – это работы, выполненные собственными силами на основании договоров (контрактов) строительного подряда, заключаемых с заказчиками (застройщиками), а также работы по собственному строительству организаций, основным видом экономической деятельности которых является «Строительство». В стоимость этих работ включаются работы по возведению, реконструкции, модернизации, реставрации, работы по капитальному и текущему ремонту зданий и сооружений.

В России **работы, выполненные по виду экономической деятельности «Строительство»** – это строительные работы, выполненные организациями собственными силами на основании договоров и (или) контрактов, заключаемых с заказчиками. В стоимость этих работ включаются работы по строительству новых объектов, капитальному и текущему ремонту, реконструкции, модернизации жилых и нежилых зданий и инженерных сооружений.

Общая площадь введенных жилых домов в Беларуси определяется как сумма общих площадей квартир в этих зданиях. Общая площадь квартиры определяется как сумма площадей жилых комнат, подсобных помещений, встроенных



шкафов, лоджий, балконов, веранд, террас, холодных кладовых, подсчитываемых с соответствующими понижающими коэффициентами. К подсобным помещениям относятся кухни, санузлы, прихожие, гардеробные, постирочные, рабочие (бытовые) комнаты, топочные, кладовые, коридоры, холлы, шлюзы, помещения без окон, открытые и холодные помещения и тому подобные. В домах-интернатах для престарелых и инвалидов, ветеранов, специальных домах для одиноких престарелых, детских домах к подсобным помещениям относятся кухня, санитарный узел и общие для всех проживающих помещения бытового и общественного обслуживания.

В общую площадь введенных жилых домов не входит площадь чердака, технического подполья, тамбуров, лестничных клеток, лифтовых и других шахт, портиков, крылец, наружных открытых лестниц.

Общая площадь введенных жилых домов в России определяется как сумма площадей всех частей жилых помещений, включая площадь помещений вспомогательного использования, предназначенных для удовлетворения гражданами бытовых и иных нужд, связанных с их проживанием в жилом помещении, площадей лоджий, балконов, веранд, террас, подсчитываемых с соответствующими понижающими коэффициентами, а также жилых и подсобных помещений в построенных населением индивидуальных жилых домах. К помещениям вспомогательного использования относятся кухни, передние, холлы, внутриквартирные коридоры, ваннные или душевые, туалеты, кладовые или хозяйственные встроенные шкафы. В домах-интернатах для престарелых и инвалидов, ветеранов, специальных домах для одиноких престарелых, детских домах к подсобным помещениям относятся столовые, буфеты, клубы, читальни, спортивные залы, приемные пункты бытового обслуживания и медицинского обслуживания.

В общую площадь введенных жилых домов не входит площадь вестибюлей, тамбуров, лестничных клеток, лифтовых холлов, общих коридоров, а также площадь в жилых домах, предназначенная для встроено-пристроенных помещений.

Число построенных квартир – количество квартир в законченных строительстве жилых домах квартирного, гостиничного типа и общежитиях, квартир в нежилых зданиях, а также в построенных населением индивидуальных жилых домах.

**13.1. ИНДЕКСЫ ФИЗИЧЕСКОГО ОБЪЕМА ИНВЕСТИЦИЙ В ОСНОВНОЙ КАПИТАЛ
И ОБЪЕМА РАБОТ, ВЫПОЛНЕННЫХ
ПО ВИДУ ЭКОНОМИЧЕСКОЙ ДЕЯТЕЛЬНОСТИ «СТРОИТЕЛЬСТВО»**
(в сопоставимых ценах; в процентах к предыдущему году)

	1995	2000	2005	2010	2011	2012	2013	2014 ¹⁾
Инвестиции в основной капитал								
Беларусь	69,3	102,1	120,0	115,8	117,9	88,3	109,3	94,2
Россия	89,9	117,4	110,2	106,3	110,8	106,8	100,8	97,3
Объем работ, выполненных по виду экономической деятельности «Строительство»								
Беларусь	-	88,2	112,1	112,9	106,7	91,4	104,6	94,3
Россия	93,8	113,5	113,2	105,0	105,1	102,5	100,1	97,7

¹⁾ По России – в целях обеспечения статистической сопоставимости показатель рассчитан без учета данных по Республике Крым и г. Севастополю.

**13.2. СТРУКТУРА ИНВЕСТИЦИЙ В ОСНОВНОЙ КАПИТАЛ
ПО ФОРМАМ СОБСТВЕННОСТИ И ИСТОЧНИКАМ ФИНАНСИРОВАНИЯ**
(в процентах к итогу)

	1995	2000	2005	2010	2011	2012	2013	2014
Инвестиции в основной капитал - всего	100	100	100	100	100	100	100	100
По формам собственности:								
государственная								
Беларусь	72,3	60,1	51,2	50,0	46,2	40,0	42,5	37,0
Россия	31,3	23,9	18,8	17,2	16,9	16,8	17,2	13,9
частная								
Беларусь	27,7	38,7	46,6	47,6	48,3	53,9	51,4	54,2
Россия	13,4	29,9	44,9	57,0	54,2	50,7	53,9	57,9
иностранная								
Беларусь	0,0	1,2	2,2	2,4	5,5	6,1	6,2	8,8
Россия	-	1,5	8,2	5,9	6,0	9,1	7,7	7,3
другие								
Россия	55,3	44,7	28,1	19,9	22,9	23,4	21,2	20,9
По источникам финансирования:								
бюджетные средства								
Беларусь	25,9	20,3	25,8	18,7	12,4	16,1	20,7	15,8
Россия ¹⁾	21,8	22,0	20,4	19,5	19,2	17,9	19,0	17,0
внебюджетные средства								
Беларусь	74,1	79,7	74,2	81,3	87,6	83,9	79,3	84,2
Россия ¹⁾	78,2	78,0	79,6	80,5	80,8	82,1	81,0	83,0

¹⁾ С 2000 г. - без субъектов малого предпринимательства и объема инвестиций, не наблюдаемых прямыми статистическими методами.



**13.3. СТРУКТУРА ИНВЕСТИЦИЙ В ОСНОВНОЙ КАПИТАЛ
ПО ВИДАМ ЭКОНОМИЧЕСКОЙ ДЕЯТЕЛЬНОСТИ В БЕЛАРУСИ**
(в процентах к итогу)

	2005	2010	2011	2012	2013	2014
Инвестиции в основной капитал - всего	100	100	100	100	100	100
из них по видам экономической деятельности:						
сельское хозяйство, охота и лесное хозяйство	13,6	17,8	13,0	16,1	14,1	10,0
рыболовство, рыбоводство	0,02	0,03	0,02	0,1	0,03	0,02
горнодобывающая промышленность	2,3	1,8	3,0	2,4	1,9	1,5
обрабатывающая промышленность	22,1	19,4	28,6	26,7	23,6	27,3
производство и распределение электроэнергии, газа и воды	7,3	8,3	8,8	5,3	10,6	7,6
строительство	3,0	4,1	2,1	2,2	2,4	2,0
торговля; ремонт автомобилей, бытовых изделий и предметов личного пользования	3,7	3,6	4,4	5,0	5,1	5,5
гостиницы и рестораны	0,6	0,4	0,6	1,1	1,4	1,6
транспорт и связь	15,0	9,9	11,0	12,6	9,5	10,2
финансовая деятельность	1,1	0,9	0,9	1,0	0,9	1,0
операции с недвижимым имуществом, аренда и предоставление услуг потребителям	19,7	25,8	21,3	20,4	22,5	25,9
государственное управление	1,1	0,9	1,1	1,3	1,9	1,4
образование	1,5	1,5	1,0	1,1	1,2	1,3
здравоохранения и предоставление социальных услуг	2,6	2,2	1,8	2,0	1,9	2,1
предоставление коммунальных, социальных и персональных услуг	6,4	3,4	2,4	2,7	3,1	2,6

**13.4. СТРУКТУРА ИНВЕСТИЦИЙ В ОСНОВНОЙ КАПИТАЛ
ПО ВИДАМ ЭКОНОМИЧЕСКОЙ ДЕЯТЕЛЬНОСТИ В РОССИИ**
(в процентах к итогу)

	2005	2010	2011	2012	2013	2014
Инвестиции в основной капитал - всего	100	100	100	100	100	100
в том числе по видам экономической деятельности:						
сельское хозяйство, охота и лесное хозяйство	3,9	3,3	4,1	3,8	3,8	3,7
рыболовство, рыбоводство	0,1	0,1	0,1	0,1	0,1	0,1
добыча полезных ископаемых	13,9	13,8	13,9	14,8	14,9	16,0
обрабатывающие производства	16,4	13,2	12,9	13,4	14,4	14,9
производство и распределение электроэнергии, газа и воды	6,8	9,0	9,2	9,3	8,8	8,7
строительство	3,6	3,7	3,1	2,8	3,3	2,9
оптовая и розничная торговля; ремонт автотранспортных средств, мотоциклов, бытовых изделий и предметов личного пользования	3,6	3,7	3,1	3,6	3,9	4,4
гостиницы и рестораны	0,4	0,5	0,5	0,4	0,7	0,7
транспорт и связь	24,5	25,5	28,2	26,4	24,5	22,9
финансовая деятельность	1,4	1,3	1,4	1,6	1,4	1,1
операции с недвижимым имуществом, аренда и предоставление услуг	16,8	17,9	15,1	15,6	16,3	17,5
государственное управление и обеспечение военной безопасности; социальное страхование	1,6	1,4	1,9	1,7	1,7	1,7
образование	1,9	1,8	1,8	1,7	1,7	1,7
здравоохранение и предоставление социальных услуг	2,6	2,1	2,0	2,0	1,7	1,4
предоставление прочих коммунальных, социальных и персональных услуг	2,5	2,7	2,7	2,8	2,8	2,3



**13.5. ОБЪЕМ РАБОТ, ВЫПОЛНЕННЫХ ПО ВИДУ ЭКОНОМИЧЕСКОЙ
ДЕЯТЕЛЬНОСТИ «СТРОИТЕЛЬСТВО» ОРГАНИЗАЦИЯМИ РАЗЛИЧНЫХ
ФОРМ СОБСТВЕННОСТИ**
(в процентах к итогу)

	2000	2005	2010	2011	2012	2013	2014
Объем работ, выполненных по виду экономической деятельности «Строительство» - всего	100	100	100	100	100	100	100
в том числе по формам собственности:							
государственная							
Беларусь	31,9	30,4	22,9	18,5	16,8	16,3	15,0
Россия	10,5	5,4	3,5	3,1	3,1	2,9	2,5
частная							
Беларусь	68,0	68,8	76,2	79,7	81,5	82,2	83,0
Россия	63,9	81,4	89,2	88,6	88,5	88,1	89,8
иностранная							
Беларусь	0,1	0,8	0,9	1,8	1,7	1,5	2,0
Россия	1,0	3,1	2,4	3,1	2,9	3,5	2,5
другие							
Россия	24,6	10,1	4,9	5,2	5,5	5,5	5,2

**13.6. ТЕМПЫ РОСТА (СНИЖЕНИЯ) ВВОДА В ДЕЙСТВИЕ ОБЩЕЙ ПЛОЩАДИ
ЖИЛЫХ ДОМОВ**

(в процентах к предыдущему году)

	1995	2000	2005	2010	2011	2012	2013	2014
Беларусь	57,3	121,0	108,1	116,1	82,7	81,8	116,5	105,8
Россия	104,6	94,6	106,1	97,6	106,6	105,6	107,2	118,2 ¹⁾

¹⁾ В целях обеспечения статистической сопоставимости показатель рассчитан без учета данных по Республике Крым и г. Севастополю.

13.7. ВВОД В ДЕЙСТВИЕ ОБЪЕКТОВ ЖИЛИЩНОГО СТРОИТЕЛЬСТВА И СОЦИАЛЬНОЙ СФЕРЫ

	1995	2000	2005	2010	2011	2012	2013	2014
Жилые дома:								
всего, млн. м ² общей площади								
Беларусь	1,9	3,5	3,8	6,6	5,5	4,5	5,2	5,5
Россия	41,0	30,3	43,6	58,4	62,3	65,7	70,5	84,2
на 1000 человек населения, м ² общей площади								
Беларусь	191	354	392	699	578	474	551	583
Россия	277	207	304	409	436	459	491	576
Общеобразовательные организации:								
всего, тыс. ученических мест								
Беларусь	7,8	3,7	6,2	5,1	3,6	3,9	2,4	3,5
Россия	218,0	133,8	73,0	67,8	60,5	48,8	70,0	55,7
на 10 000 детей школьного возраста, ученических мест								
Беларусь	44,3	21,8	46,2	48,4	35,4	38,5	24,5	35,0
Россия	83,9	54,1	37,9	44,1	39,7	32,1	46,0	35,8
Дошкольные образовательные организации:								
всего, тыс. мест								
Беларусь	1,8	0,2	0,5	1,8	1,3	3,0	1,7	2,4
Россия	28,2	6,8	5,0	22,9	45,0	53,9	90,3	128,9
на 10 000 детей дошкольного возраста, мест								
Беларусь	21,7	2,7	9,6	31,9	21,3	48,1	26,8	36,6
Россия	25,9	8,5	6,2	24,8	47,7	55,7	89,8	121,7
Больничные организации:								
всего, тыс. коек								
Беларусь	1,1	0,5	0,2	0,6	0,7	1,0	-	0,7
Россия	9,7	9,5	7,0	8,7	9,5	9,5	8,6	2,7
на 100 000 человек населения, коек								
Беларусь	10,4	4,8	2,2	6,2	7,5	10,9	-	7,3
Россия	6,5	6,5	4,9	6,1	6,7	6,7	6,0	1,8
Амбулаторно-поликлинические организации:								
всего, тыс. посещений в смену								
Беларусь	2,8	1,0	1,3	1,1	2,3	0,4	0,1	1,3
Россия	36,1	24,8	20,2	26,8	25,2	18,9	17,5	19,3
на 100 000 человек населения, посещений в смену								
Беларусь	27,4	10,1	13,3	11,9	24,0	3,9	0,7	14,0
Россия	24,3	16,9	14,1	18,8	17,6	13,2	12,2	13,2

13.8. СРЕДНИЙ РАЗМЕР ПОСТРОЕННЫХ КВАРТИР (квадратных метров общей площади)

	1995	2000	2005	2010	2011	2012	2013	2014
Беларусь	71,4	89,6	87,5	78,3	78,6	78,4	82,0	79,7
Россия	68,2	81,1	84,5	81,5	79,3	78,4	75,8	74,9



14. ТРАНСПОРТ И СВЯЗЬ

В разделе представлены данные о структуре коммерческих перевозок грузов и структуре пассажирооборота, о протяженности и плотности транспортных путей сообщения, интенсивности перевозок грузов по видам путей сообщения, дорожно-транспортных происшествиях и пострадавших в них; данные об объеме основных услуг связи.

Информация по Российской Федерации сформирована Росстатом по данным, предоставленным Росморречфлотом, Росавиацией, МВД России, ОАО «РЖД», ПАО «Газпром», ОАО «АК «Транснефть», ОАО «АК «Транснефтепродукт» и Минкомсвязи России; данные за 2013 год уточнены по итогам годовых отчетов. Перевозки грузов и пассажиров по автомобильному транспорту представлены с учетом оценки объемов транспортной работы, выполненной организациями, относящимися к субъектам малого предпринимательства.

Транспорт, как вид хозяйственной деятельности, подразделяется на транспорт общего и необщего пользования.

Транспорт общего пользования предназначен для удовлетворения потребности юридических лиц и населения в перевозках грузов и пассажиров, перемещения различных видов продукции между производителями и потребителями, осуществления общедоступного транспортного обслуживания населения организациями всех видов экономической деятельности. К коммерческим перевозкам транспортом общего пользования относятся перевозки за плату пассажиров или грузов.

Регулярные перевозчики на воздушном транспорте - организации, осуществляющие коммерческие перевозки пассажиров, грузов и почты, а также авиационные работы для нужд организаций и населения как на регулярной, так и на нерегулярной основе. К регулярным перевозкам относятся полеты, запланированные и выполняемые в соответствии с опубликованным расписанием за плату, или достаточно частые полеты, которые поддаются определенной систематизации и доступны для общественного пользования, а также дополнительные полеты, вызванные перегрузкой регулярных рейсов.

Нерегулярные перевозчики на воздушном транспорте - организации, осуществляющие коммерческие перевозки пассажиров, грузов и почты и авиационные работы для нужд организаций и населения только на нерегулярной основе (чартерные (заказные) полеты, спецрейсы, туристские маршруты, не отнесенные к регулярным перевозкам).

По всем видам транспорта общего пользования, кроме автомобильного, **объем перевезенных грузов** показывается по моменту отправления. На автомобильном транспорте учет перевезенных грузов осуществляется по моменту прибытия.

Пассажирооборот характеризует перевозку пассажиров с учетом расстояний, на которые перевезены пассажиры.

Эксплуатационная длина железнодорожных путей общего пользования – протяженность в километрах железнодорожных линий Белорусской железной дороги и железнодорожных линий общего пользования Российской Федерации, измеряемая по оси главного пути, а на многопутных линиях - кратчайшего главного пути между осями раздельных пунктов (станций, разъездов, обгонных пунктов), ограничивающих эту линию.

Автомобильные дороги общего пользования (включая улицы) – автомобильные дороги, предназначенные для использования любыми лицами с учетом требований, установленных законодательством Республики Беларусь. В зависимости от функционального назначения они подразделяются на республиканские автомобильные дороги и местные автомобильные дороги.

В России **автомобильные дороги общего пользования** (включая улицы) классифицируются на автомобильные дороги федерального значения, относящиеся к федеральной собственности, автомобильные дороги регионального или межмуниципального значения, относящиеся к собственности субъектов Российской Федерации, автомобильные дороги местного значения, относящиеся к муниципальной собственности.

Магистральные трубопроводы включают в себя магистральные нефтепроводы, магистральные нефтепродуктопроводы и магистральные газопроводы.

Интенсивность перевозок грузов на один километр длины путей (железнодорожных путей, автомобильных дорог, трубопроводов) определяется делением грузооборота на протяженность путей.

Дорожно-транспортное происшествие, повлекшее гибель и ранение людей, в Беларуси - происшествие, совершенное с участием хотя бы одного находившегося в движении механического транспортного средства, в результате чего погибли или ранены люди. В число **погибших** при ДТП включаются люди, скончавшиеся от полученных ранений на месте ДТП или в течение 30 суток с момента происшествия при наличии документально подтвержденной причинно-следственной связи между наступлением смерти и ДТП.

Дорожно-транспортное происшествие в России - событие, возникшее в процессе движения по дороге транспортного средства и с его участием, при котором погибли или ранены люди. С 2009 г. данные о погибших в дорожно-транспортных происшествиях на автомобильных дорогах и улицах приведены в соответствии с Правилами учета дорожно-транспортных происшествий, утвержденными постановлением Правительства Российской Федерации от 29.06.1995 г. № 647 с изменениями от 19.11.2008 г. № 859, согласно которым погибшим в результате дорожно-транспортного происшествия считается лицо, погибшее на месте дорожно-транспортного происшествия (включая умерших от полученных травм в течение 30 дней после происшествия (до 2009 г. – в течение 7 суток).



14.1. СТРУКТУРА КОММЕРЧЕСКИХ ПЕРЕВОЗОК ГРУЗОВ ПО ВИДАМ ТРАНСПОРТА
(в процентах)

	1995	2000	2005	2010	2011	2012	2013	2014
Транспорт - всего	100	100	100	100	100	100	100	100
в том числе:								
железнодорожный								
Беларусь	14,0	30,1	31,1	30,7	31,0	31,7	29,7	32,7
Россия	...	31,3	31,1	32,1	31,9	32,4	32,0	32,7
автомобильный								
Беларусь	66,9	24,3	27,1	36,6	38,7	39,1	40,8	41,0
Россия	...	39,4	39,4	38,5	38,3	39,0	39,2	38,5
трубопроводный								
Беларусь	18,8	45,0	41,0	31,4	28,9	28,4	28,5	27,9
Россия	...	24,8	25,6	26,0	26,1	25,0	25,3	25,6
морской								
Беларусь	-	-	-	-	-	-	-	-
Россия	...	1,0	0,6	0,9	0,8	0,4	0,4	0,4
внутренний водный								
Беларусь	0,3	0,6	0,8	1,3	1,4	0,8	1,0	0,8
Россия	...	3,5	3,3	2,5	2,9	3,2	3,1	2,8
воздушный								
Беларусь	0,00	0,00	0,00	0,00	0,00	0,00	0,00	0,01
Россия ¹⁾	...	0,02	0,02	0,03	0,03	0,03	0,03	0,03

¹⁾ С 2000 г. - с учетом нерегулярных авиаперевозчиков.



14.2. СТРУКТУРА ПАССАЖИРООБОРОТА ПО ВИДАМ ТРАНСПОРТА¹⁾
(в процентах к итогу)

	1995	2000	2005	2010	2011	2012	2013	2014
Транспорт - всего	100	100	100	100	100	100	100	100
в том числе:								
железнодорожный ²⁾								
Беларусь	54,3	64,5	51,1	39,2	40,7	42,7	40,8	37,5
Россия	42,4	42,2	42,9	32,5	31,3	30,5	28,2	26,0
автобусный								
Беларусь	40,4	33,6	45,5	52,7	50,9	47,6	47,9	47,8
Россия	41,5	43,9	35,5	32,9	31,1	28,1	25,8	25,5
водный								
Беларусь	0,01	0,01	0,01	0,02	0,02	0,02	0,01	0,02
Россия	0,3	0,3	0,2	0,2	0,2	0,1	0,1	0,1
воздушный								
Беларусь	5,3	1,9	3,4	8,1	8,4	9,7	11,3	14,7
Россия ³⁾	15,8	13,6	21,4	34,4	37,4	41,3	45,9	48,4

¹⁾ Без городского электрического транспорта и легковых такси.

²⁾ С 2005 г. по Беларуси, с 2000 г. по России - с учетом объемов перевозок пассажиров, пользующихся правом бесплатного проезда в пригородном сообщении. В России с 2000 г. - изменена система учета объемов перевозок работников железнодорожного транспорта.

³⁾ С 2000 г. - с учетом нерегулярных авиaperевозчиков.



14.3. ПРОТЯЖЕННОСТЬ ПУТЕЙ СООБЩЕНИЯ

(на конец года; тысяч километров)

	1995	2000	2005	2010	2011	2012	2013	2014
Железнодорожные пути общего пользования ¹⁾								
Беларусь	5,6	5,5	5,5	5,5	5,5	5,5	5,5	5,5
Россия	87	86	85	86	86	86	86	86
Автомобильные дороги общего пользования ²⁾								
Беларусь	51,6	74,4	83,0	86,4	86,5	100,4	101,0	101,5
Россия ³⁾	539	584	581	825	927	1278	1396	1450
из них с твердым покрытием ²⁾								
Беларусь	50,8	66,2	72,2	74,7	74,8	86,0	86,9	87,2
Россия ³⁾	484	532	531	665	728	925	985	1023
Трамвайные пути ¹⁾								
Беларусь	0,1	0,1	0,1	0,1	0,1	0,1	0,1	0,1
Россия	3,0	3,0	2,8	2,6	2,5	2,5	2,5	2,5
Троллейбусные линии ¹⁾								
Беларусь	0,4	0,5	0,5	0,6	0,6	0,6	0,8	0,8
Россия	4,6	4,8	4,9	4,9	4,8	4,8	4,8	5,3
Пути метрополитенов ¹⁾ , км								
Беларусь	18	22	28	43	43	48	48	51
Россия	389	405	436	475	485	497	512	514
Магистральные трубопроводы								
Беларусь	9,6	10,7	12,2	11,3	11,2	11,3	11,6	11,6
Россия ⁴⁾	212	215	225	233	241	249	250	251

¹⁾ Эксплуатационная длина.

²⁾ С 2012 г. – включая протяженность улиц.

³⁾ С 2010 г. – включая дороги местного значения.

⁴⁾ С 2011 г. – включая нефтепродуктопроводы на территории иностранных государств.



14.4. ПЛОТНОСТЬ ПУТЕЙ СООБЩЕНИЯ

(на конец года; километров путей на 1000 квадратных километров территории)

	1995	2000	2005	2010	2011	2012	2013	2014
Железнодорожные пути общего пользования								
Беларусь	26,8	26,7	26,6	26,5	26,5	26,4	26,4	26,5
Россия	5,1	5,0	5,0	5,0	5,0	5,0	5,0	5,0
Автомобильные дороги общего пользования ¹⁾								
Беларусь	248	358	400	416	417	484	487	489
Россия ²⁾	43,9	44,1	42,4	48,3	54,2	74,8	81,6	84,7
из них с твердым покрытием ¹⁾								
Беларусь	245	319	348	360	360	414	418	420
Россия ²⁾	28,3	31,2	31,0	38,9	42,6	54,1	57,6	59,7
Магистральные трубопроводы								
Беларусь	46,2	51,6	58,9	54,2	54,1	54,3	55,7	56,0
Россия	12,4	12,6	13,2	13,6	13,9	14,4	14,4	14,5

¹⁾ С 2012 г. - включая протяженность улиц.

²⁾ С 2010 г. - включая дороги местного значения.

14.5. ИНТЕНСИВНОСТЬ ПЕРЕВОЗОК ГРУЗОВ ПО ВИДАМ ПУТЕЙ СООБЩЕНИЯ

(миллионов тонно-километров на один километр длины путей)

	1995	2000	2005	2010	2011	2012	2013	2014
Железнодорожные пути общего пользования								
Беларусь	4,6	5,7	7,9	8,4	9,0	8,8	8,0	8,2
Россия	13,9	16,0	21,8	23,5	24,9	26,0	25,6	26,6
Автомобильные дороги общего пользования								
Беларусь	0,1	0,1	0,1	0,2	0,2	0,2	0,3	0,3
Россия	0,2	0,3	0,3	0,2	0,2	0,2	0,2	0,2
Магистральные трубопроводы								
Беларусь	4,1	4,9	6,1	5,8	5,8	5,4	5,3	5,1
Россия	9,0	8,9	11,0	10,2	10,0	9,9	10,1	9,6



**14.6. ДОРОЖНО-ТРАНСПОРТНЫЕ ПРОИСШЕСТВИЯ НА АВТОМОБИЛЬНЫХ
ДОРОГАХ, УЛИЦАХ И ПОСТРАДАВШИЕ В НИХ¹⁾**
(на 100 000 человек населения)

	1995	2000	2005	2010	2011	2012	2013	2014
Число происшествий								
Беларусь	71	64	80	67	62	55	50	48
Россия	113	108	156	140	140	142	142	139
Погибло, человек								
Беларусь	17	16	17	13	13	11	9	8
Россия	22	20	24	19	20	20	19	19
Ранено, человек								
Беларусь	73	65	83	72	67	59	53	51
Россия	124	122	192	176	176	181	180	175

¹⁾ По Беларуси в расчетах использованы данные Министерства внутренних дел Республики Беларусь, по России – данные Министерства внутренних дел Российской Федерации.

14.7. ОБЪЕМ УСЛУГ СВЯЗИ НАСЕЛЕНИЮ В РАСЧЕТЕ НА ОДНОГО ЖИТЕЛЯ
(в фактически действовавших ценах; рублей)

	2000	2005	2010	2011	2012	2013	2014
Беларусь	6797,9	152885,7	347394,6	462934,1	767648,5	989346,8	1239076,1
Россия ¹⁾	355,1	2446,7	5253,9	5582,0	5889,6	6300,4	6208,4

¹⁾ Здесь и в табл. 14.8, 14.9 - по данным Министерства связи и массовых коммуникаций Российской Федерации; по операторам, оказывающим услуги связи на основании лицензии.

14.8. ОБЪЕМ ОСНОВНЫХ УСЛУГ СВЯЗИ¹⁾
(на 1000 человек населения)

	1995	2000	2005	2010	2011	2012	2013	2014
Отправлено (исходящий обмен), тыс.:								
письменной корреспонденции								
Беларусь	13,0	13,3	16,7	17,6	18,3	24,4	28,4	27,4
Россия	10,2	7,6	9,3	11,3	11,6	12,3	12,0	11,4
печатных изданий								
Беларусь ²⁾	55,0	53,2	39,3	33,0	32,4	31,2	28,8	26,5
Россия	37,7	22,9	16,0	10,6	10,4	9,5	8,7	7,2
посылок, единиц								
Беларусь	58	75	212	350	415	509	597	614
Россия ³⁾	174	92	177	357	437	471	501	497
денежных переводов								
Беларусь	0,4	0,4	0,6	0,7	0,7	0,8	0,8	0,8
Россия	0,5	0,3	0,9	0,8	0,7	0,6	0,5	0,5
Выплата пенсий и пособий, тыс.								
Беларусь	2,8	2,6	2,4	2,1	2,1	1,9	1,8	1,7
Россия	2,7	2,6	3,2	3,7	3,6	3,4	3,1	2,8
Предоставлено исходящих телефонных соединений междугородной и международной связи на одного жителя, часов								
Беларусь	-	-	-	6,0	5,8	5,4	5,1	4,6
Россия	...	1,1	2,7	4,2	4,2	3,9	3,6	3,2

¹⁾ По России - см. сноску к табл. 14.7.

²⁾ Газет и журналов.

³⁾ С отчета за 2005 г. изменена методология учета показателя.

14.9. НАЛИЧИЕ КВАРТИРНЫХ ТЕЛЕФОННЫХ АППАРАТОВ И ПОДВИЖНОЙ ЭЛЕКТРОСВЯЗИ

(на конец года; на 1000 человек населения)

	1995	2000	2005	2010	2011	2012	2013	2014
Наличие квартирных телефонных аппаратов								
Беларусь	153,1	234,9	293,7	362,7	371,9	379,0	385,4	390,4
Россия ¹⁾	126,2	171,0	226,6	232,5	226,2	217,9	204,2	185,5
Число подключенных терминалов сотовой связи								
Беларусь	0,5	4,9	425,5	1089,8	1129,9	1128,1	1173,9	1202,6
Россия ¹⁾	...	22,3	862,6	1663,7	1790,3	1826,9	1933,3	1908,4 ²⁾

¹⁾ См. сноску к табл. 14.7.

²⁾ Без учета данных по Крымскому федеральному округу.



15. ИНФОРМАЦИОННЫЕ И КОММУНИКАЦИОННЫЕ ТЕХНОЛОГИИ

В разделе приведены основные экономические характеристики сектора информационных и коммуникационных технологий (ИКТ).

В Беларуси показатели деятельности организаций сектора ИКТ приведены на основе данных государственных статистических наблюдений по статистике предприятий, инвестиций, труда, внешнеэкономической деятельности, связи. Данные по показателям использования ИКТ в домашних хозяйствах сформированы по материалам выборочного обследования домашних хозяйств по уровню жизни.

В России расчеты показателей деятельности организаций сектора ИКТ проведены совместно с Институтом статистических исследований и экономики знаний Национального исследовательского университета «Высшая школа экономики» на основе данных Статистического регистра Росстата, федеральных статистических наблюдений по статистике предприятий, связи. Данные по показателям использования ИКТ в домашних хозяйствах сформированы по материалам выборочного обследования бюджетов домашних хозяйств, внешней торговли ИКТ товарами – по данным Федеральной таможенной службы.

Сектор ИКТ представляет собой совокупность организаций, занимающихся экономической деятельностью, связанной с производством ИКТ и оказанием услуг в этой сфере. Результатами этих видов деятельности являются:

1) товары, удовлетворяющие одному из следующих требований:

- предназначены для обеспечения функционирования телекоммуникационной связи и выполнения функций обработки информации, включая ее передачу и отображение;
- используют электронику для обнаружения, изменения и/или описания физических явлений или для контроля и управления физическими процессами;
- являются отдельными компонентами, предназначенными преимущественно для использования в товарах, определенных выше;

2) услуги, обеспечивающие возможности для обработки и передачи информации с помощью электронных средств, в том числе связанные с торговлей либо лизингом технических средств, а также непосредственным применением информационных и коммуникационных технологий.

В Беларуси состав сектора ИКТ по видам экономической деятельности определен в соответствии с международными стандартами на основе Общегосударственного классификатора видов экономической деятельности ОКРБ 005-2006 и включает следующие группировки (классы):



ИНФОРМАЦИОННЫЕ И КОММУНИКАЦИОННЫЕ ТЕХНОЛОГИИ

Код по ОКЭД	Наименование вида экономической деятельности
30011	Производство офисного оборудования (без установки)
30019	Установка и наладка офисного оборудования
30021	Производство электронно-вычислительных машин и другого оборудования для обработки информации (без установки)
30029	Установка и наладка электронно-вычислительных машин и другого оборудования для обработки информации
31300	Производство изолированных проводов и кабелей
32100	Производство электро- и радиоэлементов
32201	Производство теле- и радиоаппаратуры производственного назначения
32202	Производство аппаратуры для проводной телефонной и телеграфной связи
32209	Монтаж, наладка, ремонт и техническое обслуживание передающей аппаратуры
32300	Производство аппаратуры для приема, записи и воспроизведения звука и изображения
33201	Производство средств измерений и контрольно-измерительных приборов
33202	Производство оптических контрольно-измерительных приборов и оборудования
33209	Ремонт и техническое обслуживание средств измерений и контрольно-измерительных приборов и оборудования
33300	Монтаж приборов контроля и регулирования технологических процессов
51431	Оптовая торговля радио- и телеаппаратурой
51840	Оптовая торговля компьютерами и периферийными устройствами
51850	Оптовая торговля офисными машинами и оборудованием
51860	Оптовая торговля прочими электронными компонентами и оборудованием
64200	Электросвязь
71330	Аренда офисных машин и оборудования, включая вычислительную технику
72100	Консультирование по аппаратным средствам вычислительной техники
72210	Издание программного обеспечения
72220	Разработка программного обеспечения и консультирование в этой области
72300	Обработка данных
72400	Деятельность, связанная с базами данных
72500	Техническое обслуживание и ремонт офисных машин и вычислительной техники
72600	Прочая деятельность, связанная с вычислительной техникой



ИНФОРМАЦИОННЫЕ И КОММУНИКАЦИОННЫЕ ТЕХНОЛОГИИ

В России состав сектора ИКТ по видам экономической деятельности определен в соответствии с международными стандартами на основе Общероссийского классификатора видов экономической деятельности ОК 029-2007 (КДЕС Ред. 1.1):

Код по ОКВЭД	Наименование вида экономической деятельности
	Деятельность, связанная с производством ИКТ-оборудования
30	Производство офисного оборудования и вычислительной техники
31.3	Производство изолированных проводов и кабелей
32	Производство электронных компонентов, аппаратуры для радио, телевидения и связи
33.2	Производство приборов и инструментов для измерений, контроля, испытаний, навигации, управления и прочих целей
33.3	Производство приборов контроля и регулирования технологических процессов
	Оптовая торговля ИКТ-товарами
51.43.2	Оптовая торговля радио- и телеаппаратурой, техническими носителями информации (с записями и без записей)
51.84	Оптовая торговля компьютерами, периферийными устройствами и программным обеспечением
51.86	Оптовая торговля прочими электронными деталями (частями) и оборудованием
51.87.5	Оптовая торговля производственным электрическим оборудованием, машинами, аппаратурой и материалами
	Деятельность в области электросвязи
64.2	Деятельность в области электросвязи
	Деятельность, связанная с оказанием ИКТ-услуг
71.33	Аренда офисных машин и оборудования, включая вычислительную технику
72	Деятельность, связанная с использованием вычислительной техники и информационных технологий



**15.1. ОСНОВНЫЕ ЭКОНОМИЧЕСКИЕ ХАРАКТЕРИСТИКИ СЕКТОРА
ИНФОРМАЦИОННЫХ И КОММУНИКАЦИОННЫХ ТЕХНОЛОГИЙ**

	2010	2011	2012	2013	2014
Беларусь					
Число организаций (на конец года), тыс.	3,4	3,6	4,0	4,2	4,5
Списочная численность работников в среднем за год					
тыс. человек	91,0	92,0	92,6	91,7	92,2
в процентах от общей численности населения, занятого в экономике	2,0	2,0	2,0	2,0	2,0
Инвестиции в основной капитал					
млрд. руб.	1720,5	2961,7	3110,3	3754,5	5195,8
в процентах от общего объема инвестиций в основной капитал	3,1	3,0	2,0	1,8	2,3
Объем производства продукции (работ, услуг), млрд. руб.	9353,4	15089,5	27216,2	32657,7	37887,1
в том числе по видам экономической деятельно- сти организаций:					
деятельность, связанная с производством ИКТ-оборудования	2552,3	4770,7	8646,1	8659,2	8505,1
оптовая торговля товарами, связанными с ИКТ	246,4	645,5	1138,7	1197,9	851,2
деятельность в области электросвязи	5147,0	6849,1	11228,5	14129,7	17623,0
деятельность, связанная с оказанием ИКТ- услуг	1407,7	2824,2	6202,9	8670,9	10907,8
Россия¹⁾					
Число организаций (на конец года), тыс.	138,3	145,0	149,5	154,7	159,1
Среднесписочная численность работников:					
тыс. человек	1306,5	1268,2	1294,1	1322,9	1335,5
в процентах от общей численности населения, занятого в экономике	2,8	2,8	2,8	2,9	2,9
Инвестиции в основной капитал:					
млрд. руб.	297,0	354,8	408,6	397,6	447,1
в процентах от общего объема инвестиций ор- ганизаций в основной капитал	3,2	3,2	3,2	3,0	3,3
Объем отгруженных товаров собственного произ- водства, выполненных работ и услуг собственными силами, млрд. руб.	2347,0	2637,9	2942,9	3221,3	3494,3
в том числе по видам экономической деятельно- сти организаций:					
деятельность, связанная с производством ИКТ-оборудования	541,1	693,2	766,7	775,2	881,8
оптовая торговля ИКТ-товарами	104,8	169,6	208,2	312,9	317,0
деятельность в области электросвязи	1365,4	1434,7	1580,0	1645,2	1668,5
деятельность, связанная с оказанием ИКТ- услуг	335,7	340,4	388,0	488,0	627,0

¹⁾ Оценка Института статистических исследований и экономики знаний Национального исследовательского универ-
ситета «Высшая школа экономики» на основе данных Росстата.



15.2. ДОСТУП НАСЕЛЕНИЯ К СЕТИ ИНТЕРНЕТ(по данным выборочного обследования бюджетов домашних хозяйств;
в процентах к общему числу домашних хозяйств)

	2011	2012	2013	2014
Беларусь¹⁾				
Удельный вес населения, пользующегося услугами сети Интернет	31,8	39,6	54,2	59,0
в том числе по частоте:				
ежедневно	16,8	24,2	34,8	38,1
не менее одного раза в неделю	6,8	6,4	10,3	11,6
от случая к случаю	8,2	9,0	9,1	9,3
Россия²⁾				
Удельный вес населения, пользующегося услугами сети Интернет	46,9	54,3	60,7	64,8
в том числе по частоте:				
постоянно ³⁾	37,4	43,8	48,5	52,8
от случая к случаю	9,5	10,6	12,2	12,0

¹⁾ Население в возрасте 6 лет и старше, до 2012 г. – население в возрасте 16 лет и старше.²⁾ Население в возрасте 9-74 лет; 2014 г. - без учета данных по Крымскому федеральному округу.³⁾ Использование сети Интернет более одного раза в неделю.**15.3. ОСНОВНЫЕ ЦЕЛИ ИСПОЛЬЗОВАНИЯ НАСЕЛЕНИЕМ СЕТИ ИНТЕРНЕТ**(по данным выборочного обследования домашних хозяйств;
в процентах к общему числу Интернет-пользователей)

	Беларусь		Россия	
	2013	2014	2013	2014 ¹⁾
Удельный вес населения, использующего сеть Интернет в личных целях для:				
поиска информации	88,7	91,9	93,3	96,5
общения в социальных сетях, отправки и получения электронной почты, переговоров	71,7	74,5	93,8	94,8
просмотра фильмов, прослушивания музыки, игры в компьютерные игры, скачивания фильмов, музыки, игр и так далее	74,2	75,5	77,9	78,9
получения образования	24,6	24,2	10,0	10,5
покупки, заказа товаров, услуг	28,5	24,3	48,2	51,2
осуществления финансовых операций	12,7	17,7	20,9	28,8

¹⁾ Без учета данных по Крымскому федеральному округу.

15.4. ОСНОВНЫЕ ПОКАЗАТЕЛИ ДОСТУПА ДОМАШНИХ ХОЗЯЙСТВ К ИНФОРМАЦИОННЫМ И КОММУНИКАЦИОННЫМ ТЕХНОЛОГИЯМ

(по данным выборочного обследования бюджетов домашних хозяйств;
в процентах к общему числу домашних хозяйств)

	2010	2011	2012	2013	2014 ¹⁾
Доля домашних хозяйств, имеющих телевизор цветного изображения					
Беларусь	98,5	98,6	98,8	98,3	98,7
Россия	99,5	99,7	99,5	99,6	99,6
Доля домашних хозяйств, имеющих стационарный телефон					
Беларусь	90,6	92,7	92,6	94,1	93,9
Россия	70,3	68,3	65,1	62,9	58,9
Доля домашних хозяйств, имеющих персональный компьютер ²⁾					
Беларусь	40,8	46,4	51,7	54,9	59,9
Россия	54,5	60,1	66,6	71,4	74,7

¹⁾ По России - без учета данных по Крымскому федеральному округу.

²⁾ С учетом портативных компьютеров.

15.5. ЭКСПОРТ И ИМПОРТ ТОВАРОВ, СВЯЗАННЫХ С ИНФОРМАЦИОННЫМИ И КОММУНИКАЦИОННЫМИ ТЕХНОЛОГИЯМИ

(миллионов долларов США)

	2010		2011		2012		2013		2014	
	экспорт	импорт	экспорт	импорт	экспорт	импорт	экспорт	импорт	экспорт	импорт
Всего										
Беларусь	158,5	845,5	176,4	759,2	81,8	773,3	148,4	1173,8	131,2	980,1
Россия ¹⁾	1877,9	22668,0	2708,3	26287,1	2929,7	29431,8	2457,9	21730,5	4198,5	22682,0
в том числе:										
оборудование связи										
Беларусь	5,2	293,7	10,8	230,3	10,7	245,8	8,8	436,2	16,2	338,4
Россия	146,5	6659,8	178,8	7826,7	224,5	7425,2	420,1	7691,5	352,3	8297,8
компьютеры и периферийное оборудование										
Беларусь	30,3	279,4	13,5	232,9	16,4	365,6	28,4	558,3	48,0	472,6
Россия	119,2	6681,1	287,0	7332,9	298,5	7967,5	419,0	6751,5	1843,4	7082,9
потребительская электронная аппаратура										
Беларусь	31,0	159,9	62,7	150,9	19,2	67,4	78,9	86,6	16,9	80,5
Россия	303,0	3283,0	439,3	3596,3	609,1	4157,1	778,3	3417,4	1038,1	3149,7
прочие компоненты и товары ИКТ										
Беларусь	92,0	112,5	89,3	145,1	35,5	94,5	32,3	92,7	50,1	88,6
Россия	1309,2	6044,1	1577,5	7241,0	1654,0	9601,3	840,5	3870,0	964,8	4151,6

¹⁾ Данные приведены без учета данных о взаимной торговле с Республикой Казахстан за июль-декабрь 2010 г. в связи с отменой таможенного оформления товаров на российско-казахстанской границе с 1 июля 2010 г.; 2014 г. - без учета данных по Крымскому федеральному округу.



16. ТОРГОВЛЯ И УСЛУГИ НАСЕЛЕНИЮ

Раздел представляет статистику внутренней и внешней торговли, услуг населению.

Розничный товарооборот (по России - **оборот розничной торговли**) - продажа товаров населению для конечного потребления или использования в домашнем хозяйстве. Розничный товарооборот (оборот розничной торговли) формируется на основе данных форм статистического наблюдения: в России - по данным сплошного федерального статистического наблюдения за организациями, не относящимися к субъектам малого предпринимательства, ежеквартальных выборочных обследований малых предприятий розничной торговли (за исключением микропредприятий) и розничных рынков и ярмарок, ежегодных выборочных обследований индивидуальных предпринимателей и микропредприятий с распространением полученных данных на генеральную совокупность объектов наблюдения, в Беларуси – по данным ежемесячного сплошного наблюдения за организациями торговли ведомственной подчиненности и выборочного наблюдения за организациями без ведомственной подчиненности, ежеквартального выборочного государственного статистического наблюдения за объемами продажи товаров на рынках, в торговых центрах, ежегодного сплошного наблюдения за индивидуальными предпринимателями, осуществляющими розничную торговлю через розничные торговые объекты.

Оборот розничной торговли отражает фактическую выручку торгующих организаций от продажи товаров населению за наличный расчет или оплаченных по кредитным карточкам, расчетным чекам банков, по перечислениям со счетов вкладчиков, по поручению физического лица без открытия счета, посредством платежных карт (электронных денег). В оборот розничной торговли не включается стоимость товаров, проданных (отпущенных) из розничной (торговой) сети юридическим лицам (в том числе организациям социальной сферы, спецпотребителям и т.п.) и индивидуальным предпринимателям, а также оборот общественного питания.

В Беларуси товары, проданные по льготным ценам, отражаются по стоимости, оплаченной населением.

Динамику розничного товарооборота торговли (оборота розничной торговли), продажи отдельных товаров характеризуют индексы физического объема. Указанные индексы исчислены путем сопоставления величины товарооборота (оборота розничной торговли) за отчетный и базисный периоды в сопоставимых ценах.

В России стоимость товаров, проданных (отпущенных) отдельным категориям населения со скидкой, или полностью оплаченных органами социальной защиты, включается в оборот розничной торговли в полном объеме. В соответствии с требованиями системы национальных счетов оборот розничной торговли торгующих организаций досчитывается на объемы деятельности, не наблюдаемой прямыми статистическими методами.

В России объем платных услуг населению представляет собой денежный эквивалент объема услуг, оказанных резидентами российской экономики (юридическими лицами и гражданами, занимающимися предпринимательской деятельностью без образования юридического лица) гражданам Российской Федерации, а также гражданам других государств (нерезидентам), потребляющим те или иные услуги на территории Российской Федерации.

В Беларуси объем платных услуг населению состоит из объема платных услуг населению, оказанных юридическими лицами, и объема платных услуг населению, оказанных физическими лицами, в том числе индивидуальными предпринимателями.



Статистический показатель «объем платных услуг населению» формируется на основании данных формы государственной статистической отчетности об объеме платных услуг населению, ежеквартального выборочного обследования домашних хозяйств, а также административных источников информации.

В России показатель «объем платных услуг населению» формируется на основании данных форм федерального статистического наблюдения и оценки ненаблюдаемой деятельности на рынке услуг (до 2012 года включительно – по методике, утвержденной постановлением Госкомстата России от 25 февраля 2000 г. № 15, с 2013 года – по методологии, утвержденной приказом Росстата от 26 июня 2013 г. № 234). С 2005 г. данные по России об объеме платных услуг населению в распределении по видам приведены в соответствии с внесенными в установленном порядке в Общероссийский классификатор услуг населению (ОКУН) изменениями.

В разделе приведены индексы физического объема платных услуг населению, исчисленные по России путем сопоставления его величины за отчетный и базисный периоды с учетом снятия инфляционной составляющей с помощью индекса потребительских цен (тарифов) на платные услуги населению (в целях обеспечения сопоставимости в динамике расчет за 2013 год произведён по отношению к данным 2012 года, пересчитанным по новой методологии), по Беларуси - с помощью индексов цен (тарифов) на отдельные виды платных услуг населению, полученных на основе выборочного государственного статистического наблюдения.

Платные услуги населению включают: бытовые услуги, транспортные, услуги связи, жилищные, коммунальные, услуги гостиниц и аналогичных средств размещения, услуги системы образования, культуры, туристские, услуги физической культуры и спорта, медицинские, санаторно-оздоровительные, услуги правового характера, социальные услуги, предоставляемые гражданам пожилого возраста и инвалидам, и прочие.

Экспорт товаров – вывоз с территории государства - члена Евразийского экономического союза товаров, которые уменьшают запасы материальных ресурсов государства – члена Евразийского экономического союза.

Импорт товаров – ввоз на территорию государства – члена Евразийского экономического союза товаров, которые добавляются к запасам материальных ресурсов государства – члена Евразийского экономического союза.



16.1. ОСНОВНЫЕ ПОКАЗАТЕЛИ ТОРГОВЛИ

	1995	2000	2005	2010	2011	2012	2013	2014
Розничный товарооборот								
всего, млрд. руб. (1995 г. – трлн. руб.; в фактически действовавших ценах)								
Беларусь	43,7	3936	23951	64865	112899	202309	268019	318100
Россия ¹⁾	512	2352	7041	16512	19104	21394	23686	26356
в процентах к предыдущему году (в сопоставимых ценах)								
Беларусь	77	112	120	116	109	114	118	106
Россия	94	109	113	107	107	106	104	103 ²⁾
на душу населения, тыс. руб. (1995 г. – млн. руб.; в фактически действовавших ценах)								
Беларусь	4,3	394	2478	6835	11918	21376	28314	33574
Россия	3,5	16,2	49,1	115,6	133,6	149,4	165,1	180,4
Товарные запасы в розничной торговле (на конец года)³⁾:								
млрд. руб. (1995 г. – трлн. руб.; в фактически действовавших ценах)								
Беларусь	3,8	315	1684	4722	11884	16861	21254	26048
Россия	33,2	98,2	280,5	591,9	730,6	861,2	1003,8	1133,7 ⁴⁾
в днях торговли								
Беларусь	37	36	44	45	61	47	45	45
Россия	41	29	28	29	29	30	31	29 ⁴⁾

¹⁾ В этой и последующих таблицах раздела - оборот розничной торговли.

²⁾ В целях обеспечения статистической сопоставимости показатель рассчитан без учета данных по Республике Крым и г. Севастополю.

³⁾ По России за 2005 г. приведены товарные запасы в организациях, осуществляющих продажу товаров населению.

⁴⁾ Без учета данных по Крымскому федеральному округу.



16.2. МАКРОСТРУКТУРА РОЗНИЧНОГО ТОВАРООБОРОТА
(в фактически действовавших ценах; в процентах к итогу)

	1995	2000	2005	2010	2011	2012	2013	2014
Розничный товарооборот - всего	100	100	100	100	100	100	100	100
в том числе:								
продовольственных товаров ¹⁾								
Беларусь	60,0	58,2	51,5	50,8	46,6	48,5	48,0	49,3
Россия	46,6	46,5	45,7	48,5	47,7	46,6	47,0	47,0
непродовольственных товаров ²⁾								
Беларусь	40,0	41,8	48,5	49,2	53,4	51,5	52,0	50,7
Россия	53,4	53,5	54,3	51,5	52,3	53,4	53,0	53,0

¹⁾ Здесь и в табл. 16.3 с 2010 г. приведены данные по обороту розничной торговли пищевыми продуктами, включая напитки, и табачными изделиями.

²⁾ Здесь и в табл. 16.3 с 2010 г. – без табачных изделий.



16.3. ИНДЕКСЫ ФИЗИЧЕСКОГО ОБЪЕМА РОЗНИЧНОГО ТОВАРООБОРОТА
(в процентах к предыдущему году)

	1995	2000	2005	2010	2011	2012	2013	2014 ¹⁾
Розничный товарооборот - всего								
Беларусь	77	112	120	116	109	114	118	106
Россия	94	109	113	107	107	106	104	103
в том числе:								
продовольственных товаров								
Беларусь	80	113	113	112	100	113	112	104
Россия	91	108	110	105	103	104	103	100
непродовольственных товаров								
Беларусь	73	111	130	120	119	115	124	108
Россия	96	111	115	108	111	109	105	105

¹⁾ По России – в целях обеспечения статистической сопоставимости показатель рассчитан без учета данных по Республике Крым и г. Севастополю.

16.4. ИНДЕКСЫ ФИЗИЧЕСКОГО ОБЪЕМА ПЛАТНЫХ УСЛУГ НАСЕЛЕНИЮ
 (в сопоставимых ценах; в процентах к предыдущему году)

	1995	2000	2005	2010	2011	2012	2013	2014 ¹⁾
Все оказанные услуги								
Беларусь	95	105	115	111	106	108	108	100,1
Россия	82	105	106	102	103	104	102	101
из них:								
бытовые								
Беларусь ²⁾	80	113	130	122	112	95	105	99,7
Россия	109	103	106 ²⁾	103 ²⁾	101 ²⁾	104 ²⁾	105 ²⁾	102 ²⁾
транспортные								
Беларусь ²⁾	91	101	101	106	95	104	101	89
Россия	77	99,6	104 ²⁾	96 ²⁾	104 ²⁾	104 ²⁾	102 ²⁾	99,7 ²⁾
услуги связи								
Беларусь	114	126	135	111	115	108	123	102
Россия	91	113	119	105	107	106	104	102
жилищные								
Беларусь	171	125	107 ³⁾	106 ³⁾	103 ³⁾	102 ³⁾	105 ³⁾	98 ³⁾
Россия	-	94	103 ²⁾	106 ²⁾	104 ²⁾	104 ²⁾	102 ²⁾	99,7 ²⁾
коммунальные								
Беларусь	89	96	-	-	-	-	-	-
Россия	-	101	101	104	102	101	99,7	101
услуги гостиниц и аналогичных средств размещения ²⁾								
Беларусь	37	69	117	108	103	108	99	105
Россия	-	-	96	99,1	103	104	103	104
услуги системы образования								
Беларусь	85 ⁴⁾	95 ⁴⁾	114	104	99	94	95	93
Россия	120	122	108	99,1	100,5	101	99	98
услуги культуры								
Беларусь	66	86	117	125	115	136	111	108
Россия	99,7	106	99,1	99,5	99	101	102	99



ТОРГОВЛЯ И УСЛУГИ НАСЕЛЕНИЮ

Продолжение табл. 16.4

	1995	2000	2005	2010	2011	2012	2013	2014 ¹⁾
туристские								
Беларусь ²⁾	50	73	138	135	57	197	146	121
Россия	123	98	122 ²⁾	121 ²⁾	104 ²⁾	101 ²⁾	101 ²⁾	95 ²⁾
услуги физической культуры и спорта								
Беларусь	-	-	127	122	111	104	98	120
Россия	137	100,1	138	98	105	103	107	106
медицинские								
Беларусь	117	128	111	131	128	108	114	109 ⁵⁾
Россия	158	110	107	102	104	107	104	104
санаторно-оздоровительные								
Беларусь	91	103	97	108	104	92	84	-
Россия	107	99,8	106	94	104	104	99,8	104
услуги правового характера								
Беларусь	163 ⁶⁾	92 ⁶⁾	106	103	100,0
Россия	121	114	106	85	88	87	100,2	96

¹⁾ По России - в целях обеспечения статистической сопоставимости показатель рассчитан без учета данных по Республике Крым и г. Севастополю.

²⁾ Данные приведены в соответствии с внесенными в ОКУН изменениями, согласно которым транспортно-экспедиторские услуги исключены из бытовых услуг и объединены с услугами транспорта в группу «транспортные услуги». Кроме того, из туристских услуг, а также из жилищных услуг выделены в отдельную группу «услуги гостиниц и аналогичных средств размещения».

³⁾ Данные приведены по жилищно-коммунальным услугам.

⁴⁾ Данные приведены по услугам детских дошкольных учреждений.

⁵⁾ Данные приведены по медицинским и санаторно-оздоровительным услугам.

⁶⁾ Данные приведены по услугам правового характера и банков.



16.5. ЭКСПОРТ ОСНОВНЫХ ТОВАРНЫХ ГРУПП ИЗ БЕЛАРУСИ В РОССИЮ¹⁾
(миллионов долларов США)

	2000	2005	2010	2011	2012	2013	2014
Всего	3710,1	5715,8	9953,6	14508,6	16308,9	16837,5	15181,0
Продовольственные товары, сельхозсырье	403,3	1132,1	2690,0	3250,8	3975,5	4660,4	4708,2
Минеральные продукты	78,2	72,4	123,3	215,4	470,5	1122,0	1321,8
Продукты химической промышленности, каучук	451,0	472,9	1297,6	1629,5	1874,9	2003,4	1766,8
Кожевенное сырье, пушнина и изделия из них	37,0	30,8	30,8	41,5	75,0	38,7	27,0
Древесина и древесно-бумажные изделия	155,9	205,3	256,2	328,3	325,6	366,7	354,8
Текстиль и текстильные изделия, обувь	539,1	559,8	683,8	804,4	926,2	960,3	891,7
Металлы и изделия из них	253,0	561,3	831,3	1153,0	1321,0	1279,3	1122,5
Машины, оборудование и транспортные средства	1376,1	2091,6	3144,4	6132,4	6180,1	5216,0	3848,6
Другие товары	416,5	589,6	896,2	953,3	1160,1	1190,7	1139,6

¹⁾ Данные Белстата.



16.6. ЭКСПОРТ ВАЖНЕЙШИХ ТОВАРОВ ИЗ БЕЛАРУСИ В РОССИЮ¹⁾

	2000	2005	2010	2011	2012	2013	2014
Говядина, тыс. т	7	52	125	98	101	142	121
Свинина, тыс. т	14	22	39	52	60	42	11
Мясо домашней птицы, тыс. т	7	11	38	74	104	105	114
Молоко и сливки несгущенные, тыс. т	2	158	162	179	293	277	319
Молоко и сливки сгущенные и сухие, тыс. т	29	110	159	149	179	210	176
Масло сливочное и прочие молочные жиры, тыс. т	17	51	56	59	78	62	67
Сыры и творог, тыс. т	17	65	127	130	142	136	164
Сахар, тыс. т	196	482	190	193	244	374	308
Консервы рыбные, тыс. т	4	14	19	21	24	28	34
Шины, тыс. шт.	1769	1552	1877	2193	2124	2096	1865
Тара пластмассовая, тыс. т	20	21	47	49	60	70	66
Бумага обойная и другие стеновые покрытия, тыс. т	22	29	22	31	22	18	22
Волокна синтетические, тыс. т	56	36	34	24	30	23	20
Нити комплексные синтетические, тыс. т	22	18	28	29	35	37	36
Обувь кожаная, тыс. пар	5268	3580	3912	3317	4611	4491	4547
Плитка керамическая глазурованная, тыс. м ²	8681	6729	11224	11673	11447	10562	12031
Черные металлы, тыс. т	242	524	379	523	675	711	573
Газовые плиты, тыс. шт.	382	575	804	767	803	745	856
Двигатели внутреннего сгорания, тыс. шт.	31	47	33	57	47	51	37
Холодильники, морозильники и оборудование, тыс. шт.	351	684	634	607	688	641	756
Приемники телевизионные, тыс. шт.	365	603	292	265	523	223	93
Машины и устройства для подъема, перемещения, погрузки и разгрузки, шт.	1081	2891	6031	6348	10771	10306	11107
Машины и механизмы для уборки и обмола та сельскохозяйственных культур, тыс. шт.	6	19	10	14	15	14	12
Трансформаторы электрические, тыс. шт.	484	1233	1235	1160	1469	1407	883
Провода изолированные, кабели, тыс. т	14	21	26	33	36	36	37
Тракторы, включая седельные тягачи, тыс. шт.	13	17	21	36	38	31	24
Автомобили грузовые, шт.	8852	8857	5281	9009	12560	8605	6222
Дорожная техника, шт.	539	1759	1642	2370	1847	1280	864
Части и оборудование для автомобилей и тракторов, тыс. т	34	42	37	44	44	40	38
Прицепы и полуприцепы, тыс. шт.	7	32	9	17	10	10	9
Мебель, тыс. т	76	121	86	97	112	136	158

¹⁾ Данные Белстата.



16.7. СТРУКТУРА ЭКСПОРТА ВАЖНЕЙШИХ ТОВАРОВ БЕЛАРУСИ В РОССИЮ¹⁾

	2010		2011		2012		2013		2014	
	Стоимость, тыс. долл. США	Удельный вес в общем объеме экспорта, процентов	Стоимость, тыс. долл. США	Удельный вес в общем объеме экспорта, процентов	Стоимость, тыс. долл. США	Удельный вес в общем объеме экспорта, процентов	Стоимость, тыс. долл. США	Удельный вес в общем объеме экспорта, процентов	Стоимость, тыс. долл. США	Удельный вес в общем объеме экспорта, процентов
Говядина	464075	4,7	491331	3,4	497120	3,0	595703	3,5	517776	3,4
Свинина	118988	1,2	183789	1,3	217237	1,3	127153	0,8	57397	0,4
Мясо домашней птицы	77274	0,8	157214	1,1	241877	1,5	216984	1,3	260506	1,7
Молоко и сливки не-сгущенные	97764	1,0	131133	0,9	196617	1,2	226288	1,3	263518	1,7
Молоко и сливки сгущенные и сухие	413296	4,2	399321	2,8	482363	3,0	779354	4,6	616858	4,1
Масло сливочное и прочие молочные жиры	246478	2,5	275178	1,9	287169	1,8	334438	2,0	339899	2,2
Сыры и творог	561570	5,6	595732	4,1	604829	3,7	628040	3,7	788559	5,2
Сахар	142115	1,4	158052	1,1	159856	1,0	232380	1,4	196688	1,3
Консервы рыбные	74625	0,7	90504	0,6	104410	0,6	120440	0,7	138713	0,9
Шины	249519	2,5	327493	2,3	357784	2,2	344534	2,0	222106	1,5
Тара пластмассовая	178959	1,8	222586	1,5	256592	1,6	286402	1,7	265985	1,8
Бумага обойная и другие стеновые покрытия	55089	0,6	98749	0,7	61079	0,4	46676	0,3	51845	0,3
Волокна синтетические	57092	0,6	50720	0,3	53651	0,3	40030	0,2	32375	0,2
Нити комплексные синтетические	71204	0,7	93875	0,6	102277	0,6	98193	0,6	89064	0,6
Обувь кожаная	97532	1,0	91310	0,6	145293	0,9	148322	0,9	154504	1,0
Плитка керамическая глазурованная	60046	0,6	69004	0,5	67214	0,4	65018	0,4	67128	0,4
Черные металлы	228406	2,3	370162	2,6	442729	2,7	411983	2,4	303300	2,0
Газовые плиты	121392	1,2	138256	1,0	140506	0,9	125817	0,7	125168	0,8
Двигатели внутреннего сгорания	88650	0,9	128398	0,9	113997	0,7	107341	0,6	74521	0,5
Холодильники, морозильники и оборудование	192086	1,9	192955	1,3	202441	1,2	183842	1,1	188487	1,2
Приемники телевизионные	33472	0,3	64358	0,4	156015	1,0	83952	0,5	27480	0,2
Машины и устройства для подъема, перемещения, погрузки или разгрузки	75929	0,8	92515	0,6	116285	0,7	121708	0,7	129000	0,8
Машины и механизмы для уборки и обмола-та сельскохозяйственных культур	193574	1,9	224293	1,5	281820	1,7	290179	1,7	196964	1,3
Трансформаторы электрические	105230	1,1	132869	0,9	144097	0,9	148813	0,9	130824	0,9
Провода изолированные, кабели	124397	1,2	178000	1,2	183267	1,1	156520	0,9	158672	1,0
Тракторы, включая седельные тягачи	403949	4,1	871051	6,0	914247	5,6	664741	3,9	473925	3,1
Автомобили грузовые	611003	6,1	1015472	7,0	1259619	7,7	850432	5,1	654375	4,3
Дорожная техника	55658	0,6	97169	0,7	75362	0,5	50312	0,3	32098	0,2
Части и оборудование для автомобилей и тракторов	188554	1,9	257350	1,8	255675	1,6	231678	1,4	196257	1,3
Прицепы и полуприцепы	43705	0,4	88365	0,6	102658	0,6	72906	0,4	52104	0,3
Мебель	234126	2,4	297574	2,1	350218	2,1	386392	2,3	388338	2,6

¹⁾ Данные Белстата.



16.8. ЭКСПОРТ ОСНОВНЫХ ТОВАРНЫХ ГРУПП ИЗ РОССИИ В БЕЛАРУСЬ¹⁾
(миллионов долларов США)

	2000	2005	2010	2011	2012	2013	2014
Всего	5604,7	10118,2	18080,6	24930,2	27550,9	22904,9	22190,2
Продовольственные товары, сельхозсырье	354,3	610,9	684,5	615,9	932,6	1084,8	1227,4
Минеральные продукты	2605,1	5546,8	10543,3	16629,3	17410,3	12472,9	11787,9
Продукты химической промышленности, каучук	590,2	778,1	1645,8	1759,6	2030,2	2106,7	1969,5
Кожевенное сырье, пушнина и изделия из них	33,7	46,5	45,4	55,9	107,6	106,1	98,7
Древесина и древесно-бумажные изделия	184,5	196,7	344,5	335,3	379,1	411,1	395,3
Текстиль и текстильные изделия, обувь	161,0	314,6	314,7	324,9	402,5	436,7	448,4
Металлы и изделия из них	771,8	1325,5	2400,1	2868,6	2944,1	2769,9	2264,9
Машины, оборудование и транспортные средства	627,9	1028,5	1623,2	1923,5	2747,5	2795,5	3241,7
Другие товары	276,3	270,6	479,1	417,2	597,0	721,2	756,4

¹⁾ Данные Белстата.



16.9. ЭКСПОРТ ВАЖНЕЙШИХ ТОВАРОВ ИЗ РОССИИ В БЕЛАРУСЬ¹⁾

	2000	2005	2010	2011	2012	2013	2014
Пиво, тыс. л	3738	37258	95892	75916	96370	102003	92 368
Фосфаты кальция, тыс. т	256	404	478	238	444	420	418
Растительные масла, тыс. т	35	75	29	31	54	55	68
Нефть сырая, включая газовый конденсат, млн. т	12	19	13	18	21	21	23
Нефтепродукты, тыс. т	1062	555	899	5648	8433	86	379
Уголь каменный, тыс. т	542	127	29	78	374	552	745
Газ природный, млрд. м ³	17	20	22	20	20	20	20
Газ сжиженный, тыс. т	215	219	287	258	315	335	402
Электроэнергия, млн. кВт·ч	6498	4680	30	3173	3698	3597	1425
Углеводороды циклические, тыс. т	65	63	87	48	24	30	29
Спирты ациклические, тыс. т	62	58	68	42	69	67	57
Удобрения азотные, тыс. т	132	23	317	217	198	134	17
Удобрения минеральные смешанные, тыс. т	14	47	161	233	157	141	135
Каучук синтетический, тыс. т	29	49	66	56	65	67	45
Вещества поверхностно-активные, моющие и чистящие средства, т	5382	24954	43777	33525	35164	46789	58392
Бумага и картон немелованные для графических целей, тыс. т	62	62	61	51	46	49	45
Обувь, тыс. пар	744	8497	9219	7112	8420	8211	8163
Черные металлы, тыс. т	1968	2127	2854	2888	2804	2845	2601
Трубы из черных металлов, тыс. т	127	146	219	185	233	248	257
Проволока медная, тыс. т	15	16	18	21	21	18	14
Двигатели внутреннего сгорания, тыс. шт.	36	25	17	22	26	20	19
Провода изолированные и кабели, тыс. т	13	19	27	23	33	28	28
Части и оборудование для автомобилей и тракторов, тыс. т	28	16	19	19	19	16	14

¹⁾ Данные Белстата.

16.10. СТРУКТУРА ЭКСПОРТА ВАЖНЕЙШИХ ТОВАРОВ РОССИИ В БЕЛАРУСЬ¹⁾

	2010		2011		2012		2013		2014	
	Стоимость, тыс. долл. США	Удельный вес в общем объеме экспорта, процентов	Стоимость, тыс. долл. США	Удельный вес в общем объеме экспорта, процентов	Стоимость, тыс. долл. США	Удельный вес в общем объеме экспорта, процентов	Стоимость, тыс. долл. США	Удельный вес в общем объеме экспорта, процентов	Стоимость, тыс. долл. США	Удельный вес в общем объеме экспорта, процентов
Пиво	52074	0,3	45578	0,2	56214	0,2	63341	0,3	45125	0,2
Фосфаты кальция	86635	0,5	59245	0,2	128681	0,5	107579	0,5	74 560	0,3
Растительные масла	33691	0,2	44358	0,2	67926	0,2	65499	0,3	63334	0,3
Нефть сырая, включая газовый конденсат	5630934	31,1	7444274	29,9	8384354	30,4	8392090	36,6	7629252	34,4
Нефтепродукты	534098	3,0	3376158	13,5	4909059	17,8	68864	0,3	201336	0,9
Уголь каменный	3162	0,0	11342	0,0	54515	0,2	52858	0,2	59768	0,3
Газ природный	4045970	22,4	5308713	21,3	3410808	12,4	3358059	14,7	3411018	15,4
Газ сжиженный	140755	0,8	125072	0,5	153107	0,6	153605	0,7	183282	0,8
Электроэнергия	1598	0,0	191049	0,8	232950	0,8	213827	0,9	78679	0,4
Углеводороды циклические	90629	0,5	55429	0,2	28812	0,1	34668	0,2	29683	0,1
Спирты ациклические	68420	0,4	59150	0,2	85808	0,3	86812	0,4	63644	0,3
Удобрения азотные	88579	0,5	79618	0,3	83667	0,3	55512	0,2	4865	0,0
Удобрения минеральные смешанные	74095	0,4	142819	0,6	93148	0,3	69554	0,3	67227	0,3
Каучук синтетический	168148	0,9	222080	0,9	207269	0,8	161458	0,7	84104	0,4
Вещества поверхностно-активные, моющие и чистящие средства	57702	0,3	46032	0,2	52042	0,2	72366	0,3	85458	0,4
Бумага и картон немелованные для графических целей	61192	0,3	57947	0,2	50771	0,2	51960	0,2	43162	0,2
Обувь	160986	0,9	141043	0,6	152327	0,6	139644	0,6	129109	0,6
Черные металлы	1498722	8,3	1833051	7,4	1695146	6,2	1560201	6,8	1266875	5,7
Трубы из черных металлов	229019	1,3	259075	1,0	275127	1,0	253250	1,1	219281	1,0
Проволока медная	138295	0,8	187594	0,8	172358	0,6	139357	0,6	101125	0,5
Двигатели внутреннего сгорания	159199	0,9	237838	1,0	259540	0,9	222358	1,0	149494	0,7
Провода изолированные и кабели	140024	0,8	153070	0,6	183219	0,7	146092	0,6	122053	0,6
Части и оборудование для автомобилей и тракторов	98313	0,5	103994	0,4	107173	0,4	106062	0,5	84735	0,4

¹⁾ Данные Белстата.



16.11. РАСПРЕДЕЛЕНИЕ ЭКСПОРТА БЕЛАРУСИ ПО РЕГИОНАМ РОССИИ¹⁾
 (миллионов долларов США)

	2000	2005	2010	2011	2012	2013	2014
Всего	3710,1	5715,8	9953,6	14508,6	16308,9	16837,5	15181,0
Центральный федеральный округ	2437,0	3409,7	5787,0	7638,7	9384,8	10080,1	9526,3
Белгородская область	15,1	27,7	54,2	71,6	93,0	112,8	159,4
Брянская область	56,6	116,9	374,0	436,9	622,2	668,4	590,7
Владимирская область	20,2	39,2	67,4	79,6	100,4	119,3	106,3
Воронежская область	25,0	62,8	101,9	151,4	177,8	238,9	248,6
Ивановская область	13,2	35,2	58,3	73,5	74,3	76,0	54,5
Калужская область	16,1	24,4	65,0	79,4	105,3	184,2	202,5
Костромская область	3,2	11,2	36,3	61,1	42,4	48,2	50,8
Курская область	30,8	38,2	65,1	81,1	97,9	158,2	187,4
Липецкая область	21,6	45,6	86,2	77,9	109,9	158,0	175,6
Московская область	221,3	593,1	1675,7	2320,5	3030,9	3265,9	3354,7
Орловская область	32,6	36,3	59,7	92,1	126,7	113,9	136,2
Рязанская область	15,3	32,0	41,3	63,4	79,3	62,8	55,4
Смоленская область	128,8	249,8	664,9	973,6	1161,4	1096,4	1022,3
Тамбовская область	4,9	4,5	8,0	15,7	15,1	20,0	24,0
Тверская область	26,3	35,5	52,7	89,1	103,1	125,8	111,3
Тульская область	19,1	42,8	84,4	86,2	86,7	121,8	113,7
Ярославская область	72,2	73,9	61,2	85,8	74,9	86,5	68,7
г. Москва	1714,7	1940,6	2230,7	2800,0	3283,4	3423,0	2864,3
Северо-Западный федеральный округ	433,7	804,3	1289,2	1644,2	1914,3	2207,8	2170,0
Республика Карелия	9,0	16,8	19,8	28,3	27,8	33,9	35,8
Республика Коми	21,1	11,8	10,4	15,5	22,8	12,7	10,7
Архангельская область	4,5	12,2	26,1	60,4	54,8	54,8	45,1
Вологодская область	9,9	72,9	56,0	101,8	118,9	160,0	158,1
Калининградская область	58,2	71,0	75,5	73,7	95,4	193,6	155,4
Ленинградская область	25,1	54,4	134,7	178,1	199,4	250,9	247,2
Мурманская область	17,4	9,9	32,8	46,4	68,6	57,6	38,7
Новгородская область	13,0	49,6	45,1	83,2	73,8	93,9	104,3
Псковская область	16,9	35,2	60,6	79,2	118,0	124,2	105,4
г. Санкт-Петербург	258,6	470,5	828,2	977,6	1134,7	1226,3	1269,2



ТОРГОВЛЯ И УСЛУГИ НАСЕЛЕНИЮ

Продолжение табл. 16.11

	2000	2005	2010	2011	2012	2013	2014
Южный федеральный округ	155,4	227,6	382,7	510,4	612,1	721,5	671,9
Республика Адыгея	0,9	2,7	3,6	4,0	5,1	5,9	6,1
Республика Калмыкия	41,1	4,2	2,3	1,1	0,9	0,5	0,3
Краснодарский край	38,7	71,2	172,9	261,1	272,8	336,7	290,6
Астраханская область	4,7	6,3	6,3	10,9	13,4	15,9	13,3
Волгоградская область	27,1	48,3	56,4	57,0	110,2	131,2	149,2
Ростовская область	42,9	94,9	141,1	176,3	209,7	231,4	212,5
Северо-Кавказский федеральный округ	100,0	115,2	156,9	208,8	227,4	286,6	217,8
Республика Дагестан	12,8	16,6	24,9	31,5	35,1	51,3	35,8
Республика Ингушетия	46,2	0,5	0,8	0,8	1,3	1,8	1,6
Кабардино-Балкарская Республика	2,8	4,0	14,8	14,1	11,9	12,9	12,3
Карачаево-Черкесская Республика	11,7	24,5	28,2	35,6	28,2	30,3	18,6
Республика Северная Осетия- Алания	6,4	5,7	4,2	3,1	5,0	12,7	9,3
Чеченская Республика	0,2	0,3	2,9	3,0	1,3	8,4	2,8
Ставропольский край	19,9	63,6	81,1	120,7	144,6	169,2	137,4
Приволжский федеральный округ	251,8	618,7	1071,8	1522,3	1589,6	1500,9	1342,9
Республика Башкортостан	26,6	58,4	127,2	162,0	183,9	127,3	129,3
Республика Марий Эл	3,0	3,8	8,6	12,5	15,9	18,1	16,5
Республика Мордовия	5,4	5,5	47,4	37,4	36,2	19,8	20,7
Республика Татарстан	46,2	181,6	264,5	419,1	407,4	346,7	333,6
Удмуртская Республика	14,9	15,4	17,8	30,2	36,6	43,4	27,2
Чувашская Республика	4,0	7,6	13,2	26,3	38,2	63,1	59,1
Пермский край	19,0	34,4	71,4	90,6	91,7	81,4	74,7
Кировская область	8,0	10,4	13,4	24,7	24,4	25,2	16,2
Нижегородская область	41,0	136,2	282,0	364,1	373,1	404,4	341,5
Оренбургская область	10,0	10,4	30,4	54,4	51,7	34,4	27,5
Пензенская область	4,7	17,5	22,7	26,4	33,4	36,5	35,9
Самарская область	44,9	92,3	96,0	180,6	188,7	169,0	139,5
Саратовская область	15,7	23,6	46,4	51,9	63,2	74,8	72,1
Ульяновская область	8,4	21,6	30,6	42,1	45,2	56,8	49,2

ТОРГОВЛЯ И УСЛУГИ НАСЕЛЕНИЮ

Продолжение табл. 16.11

	2000	2005	2010	2011	2012	2013	2014
Уральский федеральный округ	128,2	206,7	354,4	455,4	580,9	600,0	460,1
Курганская область	4,6	2,5	22,9	26,1	19,3	54,8	18,2
Свердловская область	46,4	84,8	162,4	199,8	275,3	241,7	202,4
Тюменская область	34,6	33,6	57,6	99,4	122,0	135,2	93,2
Челябинская область	42,6	85,8	111,5	130,2	164,3	168,3	146,3
Сибирский федеральный округ	179,9	296,5	601,9	970,5	1013,9	781,4	638,9
Республика Алтай	12,8	4,6	1,6	1,1	0,1	3,5	6,1
Республика Бурятия	1,6	4,2	12,7	3,9	22,3	23,7	9,9
Республика Тыва	5,1	0,1	0,2	0,3	0,1	0,2	0,3
Республика Хакасия	6,0	3,4	13,7	16,7	29,4	25,9	12,6
Алтайский край	50,3	20,5	38,2	32,2	27,9	29,4	24,3
Забайкальский край	6,4	2,3	5,8	5,7	8,7	5,1	6,3
Красноярский край	11,2	28,2	59,3	104,3	103,6	79,5	57,1
Иркутская область	18,2	22,5	19,6	39,8	53,6	65,9	38,3
Кемеровская область	40,2	141,3	315,4	547,8	489,5	254,6	234,2
Новосибирская область	15,1	36,7	72,6	150,8	189,4	218,9	188,0
Омская область	10,5	28,2	52,1	62,0	79,9	64,4	50,2
Томская область	2,5	4,5	10,5	5,8	9,4	10,2	11,7
Дальневосточный федеральный округ	24,1	37,1	95,4	108,2	160,8	109,3	63,2
Республика Саха (Якутия)	8,2	22,2	36,9	26,0	54,2	12,2	10,6
Камчатский край	2,6	0,1	0,6	0,8	1,5	1,9	1,8
Приморский край	5,0	4,9	13,8	23,1	28,5	29,2	13,6
Хабаровский край	6,3	8,3	12,9	9,8	10,8	17,8	9,3
Амурская область	0,7	0,7	29,9	40,4	58,8	46,2	24,2
Магаданская область	0,6	0,0	0,3	0,4	0,4	0,3	1,1
Сахалинская область	0,7	0,9	0,8	7,2	4,8	1,0	2,0
Еврейская автономная область	0,0	0,0	0,2	0,4	0,4	0,5	0,4
Чукотский автономный округ	-	-	0,0	0,0	1,4	0,1	0,2

¹⁾ Данные Белстата.



16.12. РАСПРЕДЕЛЕНИЕ ИМПОРТА БЕЛАРУСИ ПО РЕГИОНАМ РОССИИ¹⁾
(миллионов долларов США)

	2000	2005	2010	2011	2012	2013	2014
Всего	5604,7	10118,2	18080,6	24930,2	27550,9	22904,9	22190,2
Центральный федеральный округ	2205,8	2607,7	3780,7	4610,6	6630,3	9933,6	9507,0
Белгородская область	21,7	47,1	120,1	167,9	128,6	155,1	137,8
Брянская область	57,8	64,3	139,8	167,4	252,5	220,9	217,9
Владимирская область	17,2	54,1	112,6	105,0	126,7	126,1	137,7
Воронежская область	19,5	49,6	50,6	64,4	95,2	86,4	97,1
Ивановская область	8,8	24,3	36,7	31,2	34,7	39,4	40,2
Калужская область	17,6	53,3	108,9	128,9	310,9	384,9	321,9
Костромская область	2,8	15,1	48,1	44,7	51,2	61,8	53,1
Курская область	32,9	31,0	38,6	41,3	66,1	62,3	55,9
Липецкая область	36,4	118,8	189,3	167,9	179,9	187,1	150,0
Московская область	225,9	403,7	1002,2	1015,8	1791,3	2090,8	2140,7
Орловская область	21,9	83,4	43,0	47,2	69,6	53,4	52,7
Рязанская область	10,7	26,0	67,8	357,6	469,9	96,5	93,9
Смоленская область	133,7	218,1	287,0	373,0	479,1	3867,6	3842,4
Тамбовская область	6,4	12,3	21,6	21,4	25,6	24,5	20,3
Тверская область	17,5	31,9	99,5	83,9	134,9	161,8	100,6
Тульская область	26,0	80,1	185,4	180,5	222,1	221,4	213,7
Ярославская область	124,3	180,1	217,7	298,8	529,6	294,3	212,6
г. Москва	1424,7	1114,5	1011,8	1313,7	1662,2	1799,4	1618,5
Северо-Западный федеральный округ	390,4	766,7	1571,6	2184,6	1771,1	1840,9	1730,7
Республика Карелия	5,6	10,9	13,5	9,1	10,9	10,3	6,3
Республика Коми	14,2	41,7	264,4	350,9	132,2	63,6	38,1
Архангельская область	8,6	6,5	64,9	40,3	34,0	121,1	158,2
Вологодская область	36,7	184,9	323,9	467,7	414,6	352,1	228,1
Калининградская область	44,1	56,7	40,5	53,1	83,3	101,2	160,3
Ленинградская область	24,0	100,7	188,0	209,2	260,8	292,1	271,9
Мурманская область	24,0	30,8	97,4	72,4	135,8	112,2	87,6
Новгородская область	19,7	39,2	65,0	64,8	73,6	56,0	45,7
Псковская область	21,1	29,3	73,1	232,0	71,2	66,1	52,4
г. Санкт-Петербург	192,4	266,0	440,8	685,1	554,8	666,3	682,1



Продолжение табл. 16.12

	2000	2005	2010	2011	2012	2013	2014
Южный федеральный округ	122,9	178,0	285,0	263,8	608,5	331,6	335,8
Республика Адыгея	1,0	2,1	1,8	1,6	2,2	1,7	2,1
Республика Калмыкия	23,9	1,0	0,1	0,0	0,0	0,0	0,0
Краснодарский край	21,6	18,7	75,8	33,6	180,0	69,5	83,2
Астраханская область	12,1	9,8	10,0	13,3	16,0	17,1	18,9
Волгоградская область	31,5	46,4	105,1	117,2	196,3	138,2	132,6
Ростовская область	32,8	100,0	92,2	98,1	214,0	105,0	99,0
Северо-Кавказский федеральный округ	66,5	25,7	95,2	86,3	77,1	92,9	48,4
Республика Дагестан	9,8	5,1	0,8	5,3	5,7	5,3	2,0
Республика Ингушетия	37,2	—	—	0,0	0,0	0,0	—
Кабардино-Балкарская Республика	1,0	2,6	2,9	2,9	5,3	2,7	2,0
Карачаево-Черкесская Республика	8,5	7,6	2,4	9,0	9,2	10,3	9,1
Республика Северная Осетия - Алания	1,3	1,2	9,5	11,4	13,3	3,7	3,2
Чеченская Республика	0,0	—	—	0,2	0,0	0,5	0,5
Ставропольский край	8,7	9,2	79,5	57,6	43,5	70,5	31,6
Приволжский федеральный округ	260,7	1292,1	2188,0	4872,1	6639,5	3695,7	2987,0
Республика Башкортостан	56,8	67,0	523,5	1280,4	1090,8	306,2	329,6
Республика Марий Эл	2,4	8,6	17,9	17,2	23,6	25,1	21,1
Республика Мордовия	5,7	19,9	29,0	57,8	67,2	29,9	22,7
Республика Татарстан	48,1	158,3	632,6	832,2	1631,0	730,5	834,1
Удмуртская Республика	7,7	32,7	39,9	943,5	1063,3	166,3	17,0
Чувашская Республика	4,0	21,5	29,7	17,7	46,6	39,2	25,7
Пермский край	11,3	509,9	153,1	637,7	843,1	372,2	346,7
Кировская область	6,7	24,6	80,3	57,8	70,9	51,9	53,0
Нижегородская область	54,3	131,1	240,4	315,1	414,9	294,6	238,8
Оренбургская область	14,6	61,8	165,2	146,7	519,5	1059,7	515,4
Пензенская область	4,1	10,9	24,3	27,5	29,9	35,5	24,5
Самарская область	28,2	171,3	173,3	297,5	435,7	367,3	337,8
Саратовская область	10,7	55,6	44,4	220,2	360,0	79,7	65,9
Ульяновская область	6,1	18,9	34,4	20,9	43,0	137,6	155,0



ТОРГОВЛЯ И УСЛУГИ НАСЕЛЕНИЮ

Продолжение табл. 16.12

	2000	2005	2010	2011	2012	2013	2014
Уральский федеральный округ	2400,6	5091,7	9325,1	12408,0	11189,1	6507,9	6216,1
Курганская область	2,6	5,2	11,7	15,3	17,2	14,5	11,8
Свердловская область	35,5	174,9	222,5	280,8	303,0	257,3	185,4
Тюменская область	2305,0	4815,1	8859,1	11890,2	10642,0	6040,3	5850,4
Челябинская область	57,5	96,5	231,8	221,7	226,9	195,8	168,5
Сибирский федеральный округ	152,8	155,9	233,0	332,4	425,3	363,9	339,7
Республика Алтай	11,1	0,9	0,1	0,0	0,3	0,6	0,7
Республика Бурятия	0,2	0,8	0,2	0,6	0,7	2,0	0,2
Республика Тыва	26,3	—	—	—	—	—	—
Республика Хакасия	10,2	2,9	2,5	2,0	3,0	5,8	3,4
Алтайский край	45,4	37,3	24,2	51,8	53,3	21,9	27,7
Забайкальский край	1,7	0,1	1,4	1,3	2,6	2,5	0,3
Красноярский край	9,9	10,6	21,1	27,2	28,0	27,1	27,5
Иркутская область	3,3	14,0	20,2	30,6	22,1	21,1	27,3
Кемеровская область	17,0	11,7	13,3	54,5	91,0	76,1	86,8
Новосибирская область	7,5	28,5	42,7	49,2	55,3	59,4	42,3
Омская область	19,3	44,8	101,2	106,6	147,2	128,9	105,3
Томская область	0,9	4,3	6,2	8,5	21,9	18,3	18,2
Дальневосточный федеральный округ	5,0	0,4	1,1	0,6	7,9	7,2	1,2
Республика Саха (Якутия)	0,1	0,0	—	—	5,9	5,0	0,2
Камчатский край	0,7	—	—	—	—	—	—
Приморский край	1,0	0,0	0,1	0,4	0,8	1,3	0,7
Хабаровский край	0,4	0,1	0,2	0,0	0,5	0,3	0,2
Амурская область	0,1	0,1	0,5	—	0,7	0,5	0,0
Магаданская область	0,1	0,0	0,0	0,0	0,0	0,0	0,0
Сахалинская область	2,6	—	—	0,0	0,0	0,0	0,0
Еврейская автономная область	—	0,0	0,0	0,0	—	—	—
Чукотский автономный округ	—	0,2	0,2	0,2	—	0,0	0,0

¹⁾ Данные Белстата.



17. НАУКА

В разделе представлена статистическая информация об организациях, выполнявших научные исследования и разработки, публикуются данные о состоянии и развитии научного потенциала Беларуси и России.

Организации, выполнявшие научные исследования и разработки классифицируются по следующим секторам деятельности: государственный, предпринимательский, высшего образования, некоммерческих организаций.

В состав государственного сектора входят: организации министерств и ведомств, обеспечивающие управление государством и удовлетворение потребностей общества в целом; некоммерческие организации, полностью или в основном финансируемые и контролируемые правительством.

Предпринимательский сектор включает: все организации, чья основная деятельность связана с производством продукции или услуг в целях продажи, в том числе находящиеся в собственности государства; частные некоммерческие организации, обслуживающие вышеназванные организации.

В состав сектора высшего образования входят: университеты и другие образовательные организации высшего образования, независимо от источников финансирования и правового статуса, а также находящиеся под их контролем, либо ассоциированные с ними научно-исследовательские институты, экспериментальные станции, клиники.

Сектор некоммерческих организаций состоит из частных организаций, не ставящих своей целью получение прибыли (профессиональные общества, общественные организации, учреждения, автономные некоммерческие организации, фонды и т.д.), и частных индивидуальных организаций.

Персонал, занятый научными исследованиями и разработками - совокупность лиц, чья творческая деятельность, осуществляемая на систематической основе, направлена на увеличение и поиск новых областей применения знаний, а также занятых оказанием прямых услуг, связанных с выполнением научных исследований и разработок. В статистике персонал, занятый научными исследованиями и разработками, учитывается как списочный состав работников организаций (соответствующих подразделений образовательных организаций высшего образования, промышленных организаций и др.), выполняющих научные исследования и разработки, на конец отчетного года.

В составе персонала, занятого научными исследованиями и разработками, выделяются следующие категории: исследователи, техники, вспомогательный персонал, в Беларуси – с 2009 года прочий персонал вошел в категорию вспомогательно-го.

Исследователи - это работники, профессионально занимающиеся научными исследованиями и разработками и непосредственно осуществляющие создание новых знаний, продуктов, процессов, методов и систем, а также управление указанными видами деятельности.

Техники – работники, участвующие в научных исследованиях и разработках и выполняющие технические функции, как правило, под руководством исследователей.



Вспомогательный персонал – работники, выполняющие вспомогательные функции, связанные с проведением научных исследований и разработок: работники планово-экономических, финансовых подразделений, патентных служб, подразделений научно-технической информации, научно-технических библиотек; рабочие, осуществляющие монтаж, наладку, обслуживание и ремонт научного оборудования и приборов; рабочие опытных (экспериментальных) производств; лаборанты, не имеющие высшего и среднего профессионального образования.

Прочий персонал - работники по хозяйственному обслуживанию, а также выполняющие функции общего характера, связанные с деятельностью организации в целом (работники бухгалтерии, кадровой службы, канцелярии, подразделений материально-технического обеспечения и т.п.).

Аспирантура – подготовка кадров высшей квалификации по программам подготовки научно-педагогических кадров в образовательных организациях высшего образования, организациях дополнительного профессионального образования и научных организациях.

К освоению программ подготовки научно-педагогических кадров в аспирантуре допускаются лица, имеющие образование не ниже высшего (специалист или магистратура) (п. 4 ст. 69 Федерального закона от 29.12.2012 №273-ФЗ «Об образовании в Российской Федерации»).

Подготовка аспирантов осуществляется по направлениям подготовки высшего образования, отраслям наук и специальностям, утвержденным Министерством образования и науки Российской Федерации.

Докторантура – форма подготовки научных кадров.

Численность аспирантов и докторантов приводится на конец года, включая граждан государств-стран СНГ и других зарубежных стран.

**17.1. ЧИСЛО ОРГАНИЗАЦИЙ, ВЫПОЛНЯВШИХ НАУЧНЫЕ ИССЛЕДОВАНИЯ
И РАЗРАБОТКИ, ПО СЕКТОРАМ ДЕЯТЕЛЬНОСТИ**

	1995	2000	2005	2010	2011	2012	2013	2014
Всего								
Беларусь	286	307	322	468 ¹⁾	501	530	482	457
Россия	4059	4099	3566	3492	3682	3566	3605	3604
в том числе по секторам деятельности:								
государственный сектор								
Беларусь	70	106	122	95	96	104	98	94
Россия	1193	1247	1282	1400	1457	1465	1495	1494
сектор коммерческих организаций (предпринимательский сектор)								
Беларусь	178	151	144	304	331	352	317	294
Россия	2345	2278	1703	1405	1450	1362	1269	1265
сектор высшего образования								
Беларусь	38	50	56	63	70	70	64	66
Россия	511	526	539	617	696	662	762	775
сектор некоммерческих организаций								
Беларусь	-	-	-	6	4	4	3	3
Россия	10	48	42	70	79	77	79	70

¹⁾ С 2010 г. - включая данные по малым и микроорганизациям.



**17.2. ЧИСЛЕННОСТЬ ПЕРСОНАЛА, ЗАНЯТОГО
НАУЧНЫМИ ИССЛЕДОВАНИЯМИ И РАЗРАБОТКАМИ**
(человек)

	Персонал, занятый научными исследованиями и разработками	в том числе			
		исследователи	техники	вспомогательный персонал	прочие
Беларусь					
Всего					
2000	32926	19707	2574	6751	3894
2005	30222	18267	2112	5763	4080
2010	31712	19879	2248	9585	-
2011	31194	19668	2236	9290	-
2012	30437	19315	2202	8920	-
2013	28937	18353	2162	8422	-
2014	27208	17372	1854	7982	-
из них имеют ученую степень:					
доктора наук					
2000	819	819	-	-	-
2005	780	780	-	-	-
2010	748	746	-	2	-
2011	744	741	-	3	-
2012	720	719	-	1	-
2013	704	703	-	1	-
2014	672	671	-	1	-
кандидата наук					
2000	3856	3847	1	6	2
2005	3255	3232	5	10	8
2010	3193	3143	-	50	-
2011	3177	3150	-	27	-
2012	3099	3071	-	28	-
2013	2974	2946	1	27	-
2014	2896	2867	3	26	-
Россия					
Всего					
2000	887729	425954	75184	240506	146085
2005	813207	391121	65982	215555	140549
2010	736540	368915	59276	183713	124636
2011	735273	374791	61562	178449	120471
2012	726318	372620	58905	175790	119003
2013	727029	369015	61401	175365	121248
2014	732274	373905	63168	173554	121647
из них имеют ученую степень:					
доктора наук					
2000	22018	21949	4	46	19
2005	23502	23410	3	73	16
2010	27009	26789	15	126	79
2011	27974	27675	14	158	127
2012	28085	27784	17	198	136
2013	27792	27485	23	146	138
2014	28308	27969	44	182	113
кандидата наук					
2000	84930	83962	69	663	236
2005	77024	76018	42	698	266
2010	80017	78325	289	968	435
2011	83869	81818	353	1134	564
2012	84658	81546	302	1266	544
2013	83369	80763	360	1316	930
2014	84240	81629	539	1389	683



17.3. ЧИСЛЕННОСТЬ ИССЛЕДОВАТЕЛЕЙ ПО ОБЛАСТЯМ НАУКИ
(человек)

	Всего	в том числе по областям науки					
		естест- венные	техни- ческие	медицин- ские	сельскохо- зяйствен- ные	общест- венные ¹⁾	гумани- тарные
Беларусь							
Исследователи							
2000	19707	4684	10730	1244	1126	1383	540
2005	18267	4089	10380	836	1255	1203	504
2010	19879	3702	12257	924	1206	1401	389
2011	19668	3596	12051	1045	1179	1341	456
2012	19315	3657	11601	994	1137	1458	468
2013	18353	3411	11195	876	1057	1380	434
2014	17372	3335	10435	957	982	1165	498
из них имеют ученую степень: доктора наук							
2000	819	318	197	110	62	54	78
2005	780	305	196	91	74	41	73
2010	746	275	205	79	74	61	52
2011	741	273	192	90	71	53	62
2012	719	279	162	96	70	53	59
2013	703	267	174	86	68	52	56
2014	671	255	164	82	59	49	62
кандидата наук							
2000	3847	1496	1103	368	355	297	228
2005	3232	1220	923	275	392	219	203
2010	3143	1052	945	304	399	281	162
2011	3150	1054	887	339	397	272	201
2012	3071	1044	829	304	379	321	194
2013	2946	1007	792	280	363	306	198
2014	2867	983	767	294	353	273	197
Россия							
Исследователи							
2000	425954	99834	274955	15539	14390	13259	7977
2005	391121	91570	249358	15672	13724	12497	8300
2010	368915	89375	224641	16516	12734	14347	11302
2011	374746	89733	226492	16793	12933	16967	11828
2012	372620	88704	225118	16595	12288	17284	12631
2013	369015	85588	225082	16352	11869	18384	11740
2014	373905	88370	226682	15714	11869	18705	12565
из них имеют ученую степень: доктора наук							
2000	21949	10297	4480	3217	1153	1175	1627
2005	23410	10738	4495	3715	1356	1336	1770
2010	26789	12251	4620	4045	1542	2057	2274
2011	27675	12345	4737	4158	1663	2410	2362
2012	27784	12397	4757	4001	1688	2501	2440
2013	27485	12163	4777	4053	1565	2638	2289
2014	27969	12312	4874	3907	1570	2875	2431
кандидата наук							
2000	83962	36326	28206	6853	5078	4090	3409
2005	76018	32969	23677	6791	4922	4158	3501
2010	78325	33664	21260	7475	5004	5861	5061
2011	81818	34289	21740	7536	5248	7573	5432
2012	81546	34068	21325	7200	5038	7941	5974
2013	80763	33266	21514	7363	4707	8435	5478
2014	81629	33943	21248	6961	4763	8775	5939

¹⁾ В Беларуси с 2011 г. - социально-экономические и общественные науки.



17.4. ЧИСЛО ОРГАНИЗАЦИЙ, ВЕДУЩИХ ПОДГОТОВКУ АСПИРАНТОВ

	1995	2000	2005	2010	2011	2012	2013	2014
Всего								
Беларусь	94	110	119	119	120 ¹⁾	121	118	119
Россия	1334	1362	1473	1568	1570	1575	1557	1519
в том числе:								
научные организации								
Беларусь	58	73	76	74	75 ¹⁾	71	72	73
Россия	828	797	833	809	805	820	818	805
образовательные организации высшего образования								
Беларусь	36	37	43	45	45 ¹⁾	50	46	46
Россия	506	565	640	748	750	740	724	698
организации дополнительного профессионального образования								
Россия ²⁾	-	-	-	11	15	15	15	16

¹⁾ Здесь и в последующих таблицах раздела в соответствии с Кодексом Республики Беларусь об образовании с 2011 г. данные о числе организаций, ведущих подготовку аспирантов и докторантов, их численности, приеме и выпуске приведены с учетом подготовки специалистов в форме соискательства.

²⁾ Статистическое наблюдение ведется с 2009 г.



17.5. ОСНОВНЫЕ ПОКАЗАТЕЛИ ДЕЯТЕЛЬНОСТИ АСПИРАНТУРЫ
(человек)

Годы	Численность аспирантов	Прием в аспирантуру	Выпуск из аспирантуры	в том числе с защитой диссертации
Беларусь				
1995	3082	1140	601	45
2000	5203	1824	1010	71
2005	5042	1508	1296	74
2010	4725	1469	1015	36
2011	5779	1756	1099	51
2012	5456	1361	1075	54
2013	5265	1431	1172	40 ¹⁾
2014	4900	1342	1148	67
Россия				
1995	62317	24025	11369	2609
2000	117714	43100	24828	7503
2005	142899	46896	33561	10650
2010	157437	54558	33763	9611
2011	156279	50582	33082	9635
2012	146754	45556	35162	9195
2013	132002	38971	34733	8979
2014	119868	32981	28273	5189

¹⁾ Обучавшиеся за счет бюджетных средств.



17.6. ВЫПУСК ИЗ АСПИРАНТУРЫ ПО ОТРАСЛЯМ НАУКИ

(человек)

	2000	2005	2010	2011	2012	2013	2014
Беларусь							
Выпущено из аспирантуры - всего	1010	1296	1015	1099	1075	1172	1148
в том числе по отраслям науки:							
физико-математические	96	69	64	67	83	60	93
химические	12	31	14	19	23	25	26
биологические	63	79	53	78	76	58	58
технические	264	276	202	189	193	255	274
сельскохозяйственные	61	76	61	88	84	99	67
из них ветеринария и зоотехния	6	20	17	22	18	29	29
исторические и археология	33	55	41	56	57	53	46
экономические	141	182	150	124	104	122	117
философские	13	18	14	13	7	17	10
филологические	73	96	69	80	77	72	67
юридические	44	78	63	53	36	46	51
педагогические	70	116	78	70	65	75	89
медицинские	48	78	91	163	154	158	119
из них фармацевтические	1	4	4	4	3	1	4
искусствоведение	12	29	24	19	22	19	31
психологические	35	43	34	22	23	31	30
социологические	5	16	8	12	10	11	18
политология	3	7	15	10	11	10	14
культурология	9	19	8	8	13	11	9
науки о Земле	17	23	11	7	10	23	11
прочие отрасли науки	11	5	15	21	27	27	18
Россия							
Выпущено из аспирантуры - всего	24828	33561	33763	33082	35162	34733	28273
в том числе по отраслям науки:							
физико-математические	1933	1843	1771	1910	2106	2069	1669
химические	725	823	878	806	935	919	694
биологические	1354	1616	1680	1750	1763	1740	1371
технические	6279	7480	7761	7547	8491	8738	7282
сельскохозяйственные	1047	1212	1078	1074	1188	1212	1024
из них ветеринария и зоотехния	421	555	478	504	551	590	462
исторические и археология	892	1219	1093	1003	1074	1072	932
экономические	3807	6009	5887	5507	5800	5479	4040
философские	607	729	670	669	719	675	555
филологические	1320	1724	1573	1509	1516	1556	1323
юридические	979	2222	2554	2494	2309	2270	1737
педагогические	1414	2159	2179	2084	2202	2095	1800
медицинские	1730	2707	2798	2865	2671	2883	2429
из них фармацевтические	59	85	103	107	90	101	96
искусствоведение	438	635	521	431	569	558	549
психологические	483	694	770	735	854	718	621
социологические	391	634	548	633	634	571	460
политология	199	360	466	497	456	458	393
культурология	163	204	223	248	266	242	181
науки о Земле	971	1160	1159	1111	1422	1299	1103
документальная информация	59	80	80	102	89	102	67
прочие отрасли науки	37	51	74	107	98	77	43



17.7. ЧИСЛО ОРГАНИЗАЦИЙ, ВЕДУЩИХ ПОДГОТОВКУ ДОКТОРАНТОВ

	1995	2000	2005	2010	2011	2012	2013	2014
Всего								
Беларусь	20	35	38	37	59	56	56	55
Россия	384	492	535	602	608	597	585	478
в том числе:								
научные организации								
Беларусь	...	17	17	16	29	25	25	25
Россия	167	178	173	192	192	183	184	105
образовательные организации высшего образования								
Беларусь	...	18	21	21	30	31	31	30
Россия	217	314	362	407	412	410	398	372
организации дополнительного профессионального образования								
Россия ¹⁾	-	-	-	3	4	4	3	1

¹⁾ Статистическое наблюдение ведется с 2009 г.



17.8. ОСНОВНЫЕ ПОКАЗАТЕЛИ ДЕЯТЕЛЬНОСТИ ДОКТОРАНТУРЫ
(человек)

Годы	Численность докторантов	Прием в докторантуру	Выпуск из докторантуры	в том числе с защитой диссертации
Беларусь				
1995	150	60	23	3
2000	111	37	41	6
2005	131	56	29	1
2010	98	28	33	2
2011	220	65	58	9
2012	218	76	65	4
2013	242	87	44	4 ¹⁾
2014	282	105	51	9
Россия				
1995	2190	904	464	137
2000	4213	1637	1251	486
2005	4282	1457	1417	516
2010	4418	1650	1259	336
2011	4562	1696	1321	382
2012	4554	1632	1371	394
2013	4572	1582	1356	323
2014	3204	166	1359	231

¹⁾ Обучавшиеся за счет бюджетных средств.



17.9. ЧИСЛЕННОСТЬ ДОКТОРАНТОВ ПО ОТРАСЛЯМ НАУКИ

(человек)

	2000	2005	2010	2011	2012	2013	2014
Беларусь							
Численность докторантов - всего	111	131	98	220	218	242	282
в том числе по отраслям науки:							
физико-математические	11	15	10	9	6	8	7
химические	1	-	4	4	2	3	3
биологические	7	6	1	11	17	17	23
технические	21	24	17	27	27	24	26
сельскохозяйственные	1	11	6	13	13	12	11
из них ветеринария и зоотехния	-	5	2	6	5	6	-
исторические и археология	9	7	3	7	12	12	15
экономические	16	15	9	25	24	24	26
философские	3	1	2	3	5	7	7
филологические	9	17	11	16	12	9	14
юридические	4	9	1	10	13	15	13
педагогические	10	13	5	5	6	10	16
медицинские	10	4	13	64	59	79	100
из них фармацевтические	-	-	-	-	1	1	-
искусствоведение	1	1	5	6	8	4	2
психологические	4	3	4	9	9	4	6
социологические	-	2	-	-	-	4	4
политология	2	1	-	2	-	1	1
культурология	1	1	2	3	1	3	3
науки о Земле	-	1	2	1	-	-	-
прочие отрасли науки	1	-	3	5	4	6	5
Россия							
Численность докторантов - всего	4213	4282	4418	4562	4554	4572	3204
в том числе по отраслям науки:							
физико-математические	498	300	342	347	318	322	232
химические	155	134	143	141	137	137	99
биологические	162	158	172	169	156	135	89
технические	1068	1048	1173	1234	1262	1268	868
сельскохозяйственные	60	115	117	108	106	115	78
из них ветеринария и зоотехния	5	18	38	40	40	50	40
исторические и археология	250	204	206	206	221	222	158
экономические	377	451	512	536	512	531	389
философские	229	221	166	165	162	163	102
филологические	322	347	335	339	321	307	215
юридические	80	131	114	117	133	116	82
педагогические	350	454	410	455	445	433	297
медицинские	249	264	269	276	274	265	188
из них фармацевтические	7	7	7	6	4	7	7
искусствоведение	15	25	19	21	30	45	37
психологические	80	100	84	93	98	97	81
социологические	91	105	105	109	114	111	75
политология	26	40	53	43	63	71	58
культурология	22	61	52	57	56	64	43
науки о Земле	171	117	127	122	123	143	102
документальная информация	-	-	10	10	11	13	9
прочие отрасли науки	8	7	9	14	12	14	2



17.10. ПРИЕМ В ДОКТОРАНТУРУ ПО ОТРАСЛЯМ НАУКИ

(человек)

	2000	2005	2010	2011	2012	2013	2014
Беларусь							
Принято в докторантуру - всего	37	56	28	65	76	87	105
в том числе по отраслям науки:							
физико-математические	2	9	1	1	3	3	1
химические	1	-	1	1	-	1	1
биологические	2	2	-	4	8	5	10
технические	6	12	4	7	9	7	11
сельскохозяйственные	-	7	3	4	4	3	1
из них ветеринария и зоотехния	-	3	1	2	-	3	-
исторические и археология	2	3	1	2	6	4	6
экономические	6	5	3	8	4	8	12
философские	-	-	-	-	3	3	1
филологические	3	6	5	-	4	4	5
юридические	3	3	1	6	6	2	5
педагогические	3	4	3	1	2	6	8
медицинские	3	3	3	21	22	30	39
из них фармацевтические	-	-	-	-	1	-	-
искусствоведение	1	-	2	3	2	1	-
психологические	2	-	1	2	3	1	2
социологические	-	-	-	-	-	4	1
политология	1	-	-	-	-	1	-
культурология	1	1	-	1	-	2	1
науки о Земле	-	1	-	-	-	-	-
прочие отрасли науки	1	-	-	4	-	2	1
Россия							
Принято в докторантуру - всего	1637	1457	1650	1696	1632	1582	166
в том числе по отраслям науки:							
физико-математические	171	113	136	115	118	115	12
химические	57	50	51	54	41	50	3
биологические	53	46	56	57	45	42	6
технические	414	377	447	474	464	430	34
сельскохозяйственные	22	36	42	41	34	43	3
из них ветеринария и зоотехния	1	36	16	13	18	20	1
исторические и археология	101	68	73	77	79	71	7
экономические	163	153	186	201	186	215	36
философские	84	66	56	68	52	51	7
филологические	125	111	115	112	108	94	11
юридические	33	52	51	46	50	32	16
педагогические	145	139	159	171	168	148	8
медицинские	98	82	102	92	90	84	14
из них фармацевтические	3	3	1	2	2	3	-
искусствоведение	8	8	10	8	16	21	1
психологические	41	31	31	39	29	35	1
социологические	41	33	44	44	36	38	4
политология	9	19	24	18	35	25	1
культурология	9	23	20	23	22	23	1
науки о Земле	60	47	41	44	53	54	-
документальная информация	-	-	3	5	3	7	1
прочие отрасли науки	3	3	3	7	3	4	-



17.11. ВЫПУСК ИЗ ДОКТОРАНТУРЫ ПО ОТРАСЛЯМ НАУКИ
(человек)

	2000	2005	2010	2011	2012	2013	2014
Беларусь							
Выпущено из докторантуры - всего	41	29	33	58	65	44	51
в том числе по отраслям науки:							
физико-математические	7	2	3	3	6	2	2
химические	-	-	1	1	2	-	1
биологические	-	-	1	-	3	2	3
технические	5	5	10	8	8	7	7
сельскохозяйственные	1	-	1	4	4	4	2
из них ветеринария и зоотехния	-	-	-	-	1	4	-
исторические и археология	5	2	3	2	1	3	3
экономические	7	4	5	5	3	3	7
философские	2	-	-	1	1	-	1
филологические	6	4	3	1	6	5	-
юридические	1	1	-	1	1	1	5
педагогические	4	9	3	1	1	2	2
медицинские	-	1	-	24	23	10	12
из них фармацевтические	-	-	-	-	-	-	-
искусствоведение	1	1	-	2	-	2	2
психологические	-	-	1	2	2	3	1
социологические	-	-	-	-	-	-	-
политология	-	-	-	-	-	-	-
культурология	-	-	-	-	2	-	1
науки о Земле	1	-	2	1	1	-	-
прочие отрасли науки	1	-	-	2	1	-	2
Россия							
Выпущено из докторантуры - всего	1251	1417	1259	1321	1371	1356	1359
в том числе по отраслям науки:							
физико-математические	178	103	100	87	119	102	99
химические	44	41	38	50	39	49	41
биологические	36	65	47	55	57	48	47
технические	364	318	324	345	364	364	377
сельскохозяйственные	18	28	38	37	35	31	40
из них ветеринария и зоотехния	4	9	13	11	17	11	14
исторические и археология	65	83	46	62	64	63	66
экономические	134	171	154	163	169	160	150
философские	42	56	49	48	44	48	55
филологические	81	115	100	89	104	94	95
юридические	20	39	29	32	30	43	26
педагогические	99	144	125	110	129	128	127
медицинские	78	92	74	88	85	88	89
из них фармацевтические	2	3	2	3	3	-	1
искусствоведение	2	10	3	6	4	9	9
психологические	9	32	25	21	25	28	37
социологические	27	38	28	29	28	32	30
политология	4	20	13	28	10	16	11
культурология	3	10	15	17	19	12	14
науки о Земле	45	51	45	46	39	35	40
документальная информация	-	-	2	5	1	4	4
прочие отрасли науки	2	1	4	3	6	2	2



18. ФИНАНСЫ

В разделе публикуется информация об исполнении консолидированного бюджета, состоянии взаиморасчетов организаций стран, деятельности страховых организаций.

Статистика государственных финансов ведет учет доходов и расходов сектора государственного управления.

Бюджет – форма образования и расходования денежных средств, предназначенных для финансового обеспечения задач и функций государства и местного самоуправления.

Бюджетная система Российской Федерации – основанная на экономических отношениях и государственном устройстве Российской Федерации, регулируемая законодательством Российской Федерации совокупность федерального бюджета, бюджетов субъектов Российской Федерации, местных бюджетов и бюджетов государственных внебюджетных фондов, в **Республике Беларусь** – республиканского и местных бюджетов.

Бюджеты государственных внебюджетных фондов в Российской Федерации включают бюджеты государственных внебюджетных фондов Российской Федерации и бюджеты территориальных государственных внебюджетных фондов.

Бюджетами государственных внебюджетных фондов Российской Федерации являются: бюджет Пенсионного фонда Российской Федерации, бюджет Фонда социального страхования Российской Федерации, бюджет Федерального фонда обязательного медицинского страхования. Бюджетами территориальных государственных внебюджетных фондов являются бюджеты территориальных фондов обязательного медицинского страхования.

В России при составлении проектов и исполнении бюджетов всех уровней начиная с 1995 г. используется единая бюджетная классификация Российской Федерации.

В 2005 г. Россия и в 2007 г. Беларусь перешли на новые бюджетные классификации.

Доходы бюджета Российской Федерации – поступающие в бюджет денежные средства, за исключением средств, являющихся в соответствии с Бюджетным кодексом Российской Федерации источниками финансирования дефицита бюджета.

К доходам бюджета относятся налоговые доходы, неналоговые доходы и безвозмездные поступления.

Доходы бюджетов Республики Беларусь включают налоговые доходы, неналоговые доходы и безвозмездные поступления.

К **налоговым доходам в Республике Беларусь** относятся налоги, сборы, отчисления, пошлины и иные обязательные платежи, предусмотренные законодательством. К **неналоговым доходам** относятся доходы от использования имущества, находящегося в государственной собственности, доходы от осуществления приносящей доходы деятельности, штрафы и удержания и прочие неналоговые доходы.

Налог – обязательный, индивидуально безвозмездный платеж, взимаемый с организаций и физических лиц в форме отчуждения принадлежащих им на праве собственности, хозяйственного ведения или оперативного управления денежных средств в целях финансового обеспечения деятельности государства и (или) муниципальных образований.

Расходы бюджета в Республике Беларусь – денежные средства, направляемые на финансовое обеспечение задач и функций государства.



Расходы бюджета Российской Федерации – выплачиваемые из бюджета денежные средства, за исключением средств, являющихся в соответствии с Бюджетным кодексом Российской Федерации источниками финансирования дефицита бюджета.

Расходы на социально-культурные мероприятия (по Беларуси – **на социальную сферу**) – расходы на образование, культуру, кинематографию, средства массовой информации, здравоохранение, физическую культуру и спорт, социальную политику.

Дефицит бюджета - превышение расходов бюджета над его доходами.

Профицит бюджета - превышение доходов бюджета над его расходами.

В Беларуси:

страховой взнос (страховая премия) – сумма денежных средств, подлежащая уплате страхователем страховщику за страхование, если иное не установлено законодательством.

страховая выплата – сумма денежных средств, выплачиваемая страховщиком страхователю (застрахованному лицу, выгодоприобретателю) при наступлении страхового случая.

страховая сумма – установленная в законе, акте Президента Республики Беларусь или договоре страхования денежная сумма, в пределах которой, если иное не предусмотрено в законе, акте Президента, страховщик обязан произвести страховую выплату при наступлении страхового случая.

В России:

страховые премии (взносы) – плата за страхование, которую страхователь (выгодоприобретатель) обязан уплатить страховщику в порядке и в сроки, которые установлены договором страхования;

выплаты по договорам страхования – денежная сумма, которая определена в порядке, установленном федеральным законом и (или) договором страхования, и выплачивается страховщиком страхователю, застрахованному лицу, выгодоприобретателю при наступлении страхового случая;

страховая сумма по заключенным договорам – денежная сумма, которая определена в порядке, установленном федеральным законом и (или) договором страхования при его заключении, и исходя из которой устанавливаются размер страховой премии (страховых взносов) и размер страховой выплаты при наступлении страхового случая.

Статистика финансов организаций содержит показатели, отражающие финансовое положение организаций. Сбор данных осуществляется в Российской Федерации на основе форм федерального статистического наблюдения, в Республике Беларусь – форм государственной статистической отчетности.

Суммарная задолженность по обязательствам организаций включает кредиторскую задолженность (по России – задолженность за полученную продукцию), задолженность по кредитам и займам.

Задолженность покупателей - задолженность покупателей и заказчиков за отгруженные им товары, сделанные работы и оказанные услуги, в том числе по полученным, векселям.

Задолженность поставщикам – задолженность поставщикам и подрядчикам за поступившие материальные ценности, выполненные работы и оказанные услуги, в том числе по выданным векселям

Просроченная задолженность – задолженность, не погашенная в сроки, установленные договором.



18.1. ИСПОЛНЕНИЕ КОНСОЛИДИРОВАННОГО БЮДЖЕТА БЕЛАРУСИ

(в процентах к валовому внутреннему продукту)

	2010	2011	2012	2013	2014		2010	2011	2012	2013	2014
Доходы	29,6	28,8	29,8	29,2	28,2	Расходы	32,2	26,7	29,3	28,9	27,1
в том числе:						из них:					
налоговые доходы	27,3	24,7	26,0	25,4	24,3	на общегосударственную деятельность	6,2	5,3	6,5	7,0	6,1
из них:						из них:					
налог на прибыль	3,4	2,9	3,7	3,3	2,6	на государственные органы общего назначения	1,0	0,8	0,9	0,9	0,9
подоходный налог с физических лиц	3,3	3,1	3,6	4,2	4,1	на международную деятельность	0,2	0,3	0,2	0,2	0,2
налог на добавленную стоимость	9,9	8,9	8,6	8,7	9,0	на национальную экономику	7,5	5,2	5,6	4,8	4,3
акцизы	2,6	1,9	2,1	2,7	2,7	из них:					
налоговые доходы от внешнеэкономической деятельности	3,5	5,1	4,8	3,6	2,4	на промышленность, строительство и архитектуру	0,7	0,4	0,6	0,4	0,6
взносы на государственное социальное страхование	на топливо и энергетику	1,4	0,4	1,1	0,4	0,3
неналоговые доходы	2,3	4,0	3,7	3,7	3,7	на сельское хозяйство, рыболовство и рыболовную деятельность	3,2	2,7	2,6	2,5	2,0
						на транспорт	0,8	0,6	0,5	0,6	0,5
						на дорожное хозяйство	1,0	0,7	0,6	0,6	0,6
						на социальную сферу	13,1	11,5	12,2	12,1	11,6
						Дефицит (-), профицит	-2,6	2,1	0,5	0,2	1,0

18.2. ИСПОЛНЕНИЕ КОНСОЛИДИРОВАННОГО БЮДЖЕТА РОССИИ¹⁾

(в процентах к валовому внутреннему продукту)

	2010	2011	2012	2013	2014		2010	2011	2012	2013	2014
Доходы	34,6	37,3	37,7	36,9	37,5	Расходы	38,0	35,7	37,3	38,2	38,7
из них:						из них:					
налог на прибыль организаций	3,8	4,1	3,8	3,1	3,3	на общегосударственные вопросы	3,1	2,4	2,3	2,3	2,3
налог на доходы физических лиц	3,9	3,6	3,6	3,8	3,8	на национальную безопасность и правоохранительную деятельность	2,9	2,7	3,1	3,3	3,1
налог на добавленную стоимость	5,4	5,8	5,7	5,3	5,5	на национальную экономику	5,0	5,0	5,3	5,0	6,4
акцизы	1,0	1,2	1,3	1,5	1,5	из них:					
доходы от внешнеэкономической деятельности	7,0	8,3	8,0	7,6	7,7	на сельское хозяйство и рыболовство	0,6	0,5	0,4	0,5	0,4
страховые взносы на обязательное социальное страхование	5,3	6,3	6,6	7,1	7,1	на транспорт	1,0	0,9	1,0	0,8	0,9
						на дорожное хозяйство (дорожные фонды)	1,4	1,3	1,6	1,8	1,7
						на социально-культурные мероприятия	21,9	20,1	21,3	22,2	21,2
						Дефицит (-), профицит	-3,4	1,5	0,4	-1,3	-1,2

¹⁾ Расчет осуществлен с учетом бюджетов государственных внебюджетных фондов.

18.3. ОСНОВНЫЕ ПОКАЗАТЕЛИ ДЕЯТЕЛЬНОСТИ СТРАХОВЫХ ОРГАНИЗАЦИЙ

	1995	2000	2005	2010	2011	2012	2013	2014 ¹⁾
Число учтенных страховых организаций ²⁾								
Беларусь	82	42	26	24	25	25	25	24
Россия	2217	1166	983	600	514	431	402	384
Уставный капитал, млн. руб. (1995 г. - млрд. руб.) ²⁾								
Беларусь	30	1099	38829	1703072	1790216	9388627	9649131	10042322
Россия	1642	16042	142042	155175	177860	198644	224106	217042
Страховые премии (взносы), млн. руб. (1995 г. - млрд. руб.)								
Беларусь	455	58131	479507	1342046	2365644	4337589	6645108	7267294
Россия ³⁾	23641	170074	506151	1036677	1269763	811026	901026	982869
в том числе по договорам добровольного страхования								
Беларусь	433	23862	154930	669433	1142946	2123877	3632284	3932029
Россия	16402	138650	303741	451035	545112	654358	734161	804539
из них по договорам, заключенным с физическими лицами								
Беларусь	127	4236	62701	312710	539780	906654	1432146	1815241
Россия	3374	83432	99022	187743	231591	305520	364402	533372
Выплаты по договорам страхования, млн. руб. (1995 г. - млрд. руб.)								
Беларусь	123	14922	201790	804447	1338675	2064765	2761335	3281400
Россия ³⁾	17194	138566	308484	774831	902206	376538	419843	473458
в том числе по договорам добровольного страхования								
Беларусь	115	5037	46953	364375	595937	902093	1157173	1494515
Россия	10762	109591	142878	235018	242452	293134	324383	363450
из них по договорам, заключенным с физическими лицами								
Беларусь	40	3151	27628	222663	334420	447969	525921	626579
Россия	2524	91364	76258	114617	114169	129554	161712	260668
Число заключенных договоров страхования, млн.								
Беларусь	2,6	6,4	7,4	10,5	11,0	11,4	11,9	11,4
Россия ³⁾	113,3	90,9	138,1	128,1	133,2	140,7	139,1	157,9
в том числе договоры добровольного страхования								
Беларусь	2,6	3,6	3,7	4,6	4,7	5,1	5,4	5,1
Россия	82,5	88,8	103,3	90,1	92,6	99,6	96,1	115,0
Страховая сумма по заключенным договорам добровольного страхования, млрд. руб. (1995 г. - трлн. руб.)								
Беларусь	76	29615	100485	264393	573607	1076592	1612646	1688311
Россия	975	12834	93315	311359	351158	288222	434694	371885
Сальдированный финансовый результат (прибыль минус убыток), млн. руб. (1995 г. - млрд. руб.)								
Беларусь	45	13831	57811	92100	445998	694164	1165920	1070102
Россия	1795	2089	28800	38121	42234	68724	45135	62718

¹⁾ По России – без учета данных по Крымскому федеральному округу.

²⁾ На конец периода.

³⁾ С 2012 г. – без учета обязательного медицинского страхования.



**18.4. СТРУКТУРА СТРАХОВЫХ ВЗНОСОВ И ВЫПЛАТ
ПО ВИДАМ СТРАХОВАНИЯ В БЕЛАРУСИ в 2014 г.**
(в процентах)

	Страховые взносы	Страховые выплаты
Всего по добровольному и обязательному страхованию	100	100
Добровольное страхование - всего	54,1	45,5
в том числе:		
личное страхование	19,9	11,6
из него страхование:		
жизни	2,7	1,4
дополнительной пенсии	3,8	2,6
от несчастных случаев и болезней	5,4	2,7
имущественное страхование	30,6	32,4
из него страхование:		
имущества юридического лица	3,8	1,8
имущества граждан	4,6	4,2
грузов	0,7	0,2
средств наземного транспорта	16,5	23,5
страхование ответственности	3,6	1,5
Обязательное страхование - всего	45,9	54,5
из него страхование:		
строений, принадлежащих гражданам	1,1	1,1
гражданской ответственности владельцев транспортных средств	20,7	23,8
гражданской ответственности перевозчика перед пассажирами	0,3	0,2
от несчастных случаев на производстве и профессиональных заболеваний	19,2	26

**18.5. СТРУКТУРА СТРАХОВЫХ ПРЕМИЙ (ВЗНОСОВ) И ВЫПЛАТ
ПО ВИДАМ СТРАХОВАНИЯ В РОССИИ в 2014 г.¹⁾**
(в процентах)

	Страховые премии (взносы)	Выплаты по договорам страхования
Всего по добровольному и обязательному страхованию	100	100
Добровольное страхование - всего	81,9	76,8
в том числе:		
личное страхование	33,4	26,5
из него страхование:		
жизни	11,1	3,0
от несчастных случаев и болезней	9,7	3,2
медицинское	12,6	20,3
имущественное страхование	48,4	50,2
из него страхование:		
имущества юридических лиц	19,9	15,3
имущества граждан	21,2	31,0
предпринимательских и финансовых рисков	2,1	0,8
гражданской ответственности	3,8	2,2
сельскохозяйственное страхование	1,5	1,0
Обязательное страхование - всего	18,1	23,2
в том числе:		
личное страхование	1,8	3,8
из него страхование:		
государственное страхование	1,8	3,8
имущественное страхование	16,3	19,4
из него страхование гражданской ответственности	16,3	19,4
из него страхование:		
владельцев транспортных средств	15,3	19,2
перевозчика перед пассажиром	0,4	0,1
владельца опасного объекта за причинение вреда в результате аварии на опасном объекте	0,6	0,1

¹⁾ Без учета данных по Крымскому федеральному округу.



**18.6. ИЗМЕНЕНИЕ ОФИЦИАЛЬНЫХ КУРСОВ ИНОСТРАННЫХ ВАЛЮТ
ПО ОТНОШЕНИЮ К БЕЛОРУССКОМУ И РОССИЙСКОМУ РУБЛЯМ
И СООТНОШЕНИЕ НАЦИОНАЛЬНЫХ ВАЛЮТ БЕЛАРУСИ И РОССИИ**

(в среднем за год; по данным национальных банков)

	1995	2000	2005	2010	2011	2012	2013	2014
Курс доллара США, за 1 долл. США:								
белорусских рублей	11525 ¹⁾	799,77 ¹⁾	2153,81	2978,10	4623,47	8335,86	8875,83	10215,53
российских рублей	4558,71	28,13	28,28	30,36	29,35	31,07	31,82	37,97
Курс евро, за 1 евро:								
белорусских рублей	-	-	2681,49	3949,89	6432,08	10713,07	11782,47	13574,47
российских рублей	-	26,03	35,25	40,27	40,87	39,94	42,27	50,46
Соотношение национальных валют, белорусских рублей за один российский рубль (1995 г. - за 100 российских рублей)	2,51 ¹⁾	31,69 ¹⁾	76,14	98,11	157,43	268,28	278,85	269,02

¹⁾ Средневзвешенный курс Национального банка Республики Беларусь.

**18.7. СОСТОЯНИЕ ВЗАИМОРАСЧЕТОВ ОРГАНИЗАЦИЙ БЕЛАРУСИ
С ХОЗЯЙСТВУЮЩИМИ СУБЪЕКТАМИ РОССИИ**

(на конец периода; миллиардов белорусских рублей; 1995 г. – трлн. руб.)

	1995	2000	2005	2010	2011	2012	2013	2014
Объем отгруженной продукции организаций Беларуси организациям России	25,0	2770	12307	29728	73951	135973	149714	155284
Суммарная задолженность по обязательствам организаций Беларуси организациям России ¹⁾	9,6	766	1781	5129	27647	24880	32060	32608
в том числе просроченная	7,3	271	260	226	678	950	2215	1938
Из суммарной задолженности:								
задолженность за полученную продукцию (кредиторская)	9,5	717	1383	3596	15187	13085	16445	17309
в том числе просроченная	7,3	271	258	222	668	944	2209	1938
задолженность по полученным кредитам и займам	0,08	49	398	1532	12459	11795	15615	15299
в том числе просроченная	0,03	0,2	2	4	10	6	5	0,2
Задолженность организаций России организациям Беларуси (дебиторская) ¹⁾	3,7	152	1144	3513	9466	15256	19277	17778
в том числе просроченная	1,1	47	162	573	1360	847	1603	2842
Превышение задолженности организаций России над задолженностью им организаций Беларуси за полученную продукцию ¹⁾	-5,8	-565	-239	-83	-5722	2171	2832	469
Превышение просроченной задолженности организаций России над просроченной задолженностью им организаций Беларуси за полученную продукцию ¹⁾	-6,2	-224	-96	351	692	-97	-606	904

¹⁾ В 2010-2014 гг. из общей суммы задолженности предприятий и организаций Беларуси предприятиям и организациям России исключена задолженность по авансам полученным, из задолженности предприятий и организаций России предприятиям и организациям Беларуси – задолженность по авансам выданным.



**18.8. СОСТОЯНИЕ ВЗАИМОРАСЧЕТОВ ОРГАНИЗАЦИЙ РОССИИ
С ХОЗЯЙСТВУЮЩИМИ СУБЪЕКТАМИ БЕЛАРУСИ**

(по прямым хозяйственным договорам; миллионов российских рублей; 1995 г. – млрд. руб.)

	1995	2000	2005	2010	2011	2012	2013	2014 ¹⁾
Объем отгруженной продукции (работ, услуг) организаций России организациям Беларуси	3676	32695	212845	475843	645932	680283	541772	651947
Суммарная задолженность по обязательствам организаций России организациям Беларуси	258	1361	1841	5961	12522	12046	23131	25411
в том числе просроченная	93	281	100	120	27	192	143	1080
Из суммарной задолженности:								
задолженность за полученную продукцию (кредиторская)	256	1339	1841	5944	10593	10646	18306	21214
в том числе просроченная	92	281	100	120	27	192	143	1080
задолженность по полученным кредитам и займам	2,0	22	-	17	1929	1400	4825	4197
в том числе просроченная	0,7	-	-	-	-	-	-	-
Задолженность организаций Беларуси организациям России (дебиторская)	628	1231	6400	39501	53981	42130	49248	79697
в том числе просроченная	330	493	214	341	575	329	2014	878
Превышение задолженности организаций Беларуси над задолженностью им организаций России за полученную продукцию	372	-108	4559	33557	43388	31484	30942	58483
Превышение просроченной задолженности организаций Беларуси над просроченной задолженностью им организаций России за полученную продукцию	238	212	114	221	548	137	1871	-202

¹⁾ Без учета данных по Крымскому федеральному округу.



19. ЦЕНЫ И ТАРИФЫ

Раздел представляет статистические данные об уровнях и индексах цен (тарифов) на товары и услуги на потребительском рынке, а также в производственном секторе.

Наблюдение за уровнем цен (тарифов) на товары (услуги) во всех секторах экономики осуществляется на основе выборочной совокупности базовых организаций по набору товаров (услуг)-представителей.

Индекс потребительских цен (ИПЦ) характеризует изменение во времени общего уровня цен на товары и услуги, приобретаемые населением для непроизводственного потребления. Он измеряет отношение стоимости фиксированного набора товаров и услуг в ценах текущего периода к его стоимости в ценах базисного периода.

Индекс потребительских цен является одним из важнейших показателей, характеризующих инфляционные процессы в экономике.

В России наблюдение за изменением потребительских цен и тарифов осуществляется в организациях торговли и сферы услуг, а также на вещевых, смешанных и продовольственных рынках как в стационарных торговых заведениях, так и при передвижной торговле (палатки, киоски и т.д.).

Для расчета ИПЦ в качестве весов в России использовалась структура потребительских расходов населения до 2013 г. – за предыдущий год, с 2013 г. – за два предыдущих года, в Беларуси – за год предшествующий предыдущему.

В Беларуси регистрация цен осуществляется у юридических лиц и их обособленных подразделений, у индивидуальных предпринимателей, занимающихся розничной торговлей, где товары и услуги предлагаются на регулярной основе.

Индекс цен производителей промышленной продукции в Беларуси отражает динамику цен на промышленные товары (услуги), отгруженные на внутренний рынок, которые выпускают организации республики. Наблюдение за ценами производителей промышленной продукции ведется по выборочной совокупности базовых организаций, относящихся к горнодобывающей и обрабатывающей промышленности, а также к производству и распределению электроэнергии, газа, пара и горячей воды.

Цена производителя представляет собой стоимость единицы реализуемой продукции без налога на добавленную стоимость, акцизов, других налогов, платежей из выручки и расходов по транспортировке, погрузке и разгрузке продукции. В качестве весов используются данные об объеме отгруженной продукции на внутренний рынок республики в стоимостном выражении базисного периода.

В Беларуси выборка в настоящее время включает более 1640 организаций и наблюдение за ценами установлено по 5300 наименованиям конкретных изделий.

Индекс цен производителей промышленных товаров в России рассчитывается на основании регистрации цен на товары (услуги)-представители в базовых организациях. Наблюдение за ценами производителей осуществляется более чем в 10 тыс. организаций. Расчет средних цен и индексов цен производится более чем по 1100 товарам (услугам)-представителям. Цены производителей представляют собой фактически сложившиеся на момент регистрации цены указанных организаций на произведенные товары (оказанные услуги), предназначенные для реализации на внутреннем рынке (без косвенных товарных налогов – налога на добавленную стоимость, акциза и т.п.).

Рассчитанные по товарам (услугам)-представителям индексы цен производителей последовательно агрегируются в индексы цен соответствующих видов, групп, классов, разделов экономической деятельности. В качестве весов используются данные об объеме производства в стоимостном выражении за базисный период.



Индекс цен производителей сельскохозяйственной продукции в России исчисляется на основании регистрации в отобранных для наблюдения сельскохозяйственных организациях цен на основные виды товаров-представителей, реализуемых заготовительным, перерабатывающим организациям, на рынке, через собственную торговую сеть, населению непосредственно с транспортных средств, на ярмарках, биржах, аукционах, организациям, коммерческим структурам и т.п. Цены производителей сельскохозяйственной продукции приводятся с учетом надбавок и скидок за качество реализованной продукции, без расходов на транспортировку, экспедирование, погрузку и разгрузку продукции, а также без налога на добавленную стоимость. В качестве весов используются данные об объеме реализации продукции базисного периода в стоимостном выражении.

В Беларуси рассчитывается индекс средних цен, который учитывает сельскохозяйственную продукцию, реализованную по всем каналам сбыта: промышленным перерабатывающим организациям, организациям потребительской кооперации, в порядке рыночной торговли, через собственные магазины, ларьки, палатки, населению через систему общественного питания, включая продажу (выдачу) в счет оплаты труда работникам своей организации и по другим каналам реализации, как по закупочным, так и по рыночным, договорным ценам. В цену реализации сельскохозяйственной продукции включаются надбавки (скидки) к ценам с учетом качества продукции и не включаются дотации, выделенные из бюджета в связи с государственным регулированием цен, расходы, связанные с транспортировкой, погрузкой и разгрузкой продукции, налог на добавленную стоимость. Начиная с 2010 года, данные приводятся по индексу цен производителей сельскохозяйственной продукции.

Индекс цен производителей сельскохозяйственной продукции отражает динамику цен на сельскохозяйственную продукцию, реализованную на внутреннем рынке, которую выпускают организации республики, без учета налога на добавленную стоимость, расходов по транспортировке, погрузке и разгрузке продукции, но учитывает надбавки и скидки за качество. Для исключения влияния структурных сдвигов производства и реализации сельскохозяйственной продукции, вызванных биологическими и климатическими факторами, за базисный период принимается средняя величина объема реализованной продукции за три года, предшествующих отчетному периоду.

Выборка в настоящее время включает 850 организаций. Выборочное государственное статистическое наблюдение за ценами производителей сельскохозяйственной продукции установлено по более 9600 наименованиям конкретных видов продукции.

Сводный индекс цен строительной продукции отражает общее изменение цен в России и изменение цен инвестиций в основной капитал в Беларуси в строительстве объектов различных видов экономической деятельности и рассчитывается как агрегированный показатель из индексов цен производителей в строительстве (строительно-монтажные работы), индексов цен на машины и оборудование, используемые в строительстве, и прочие капитальные работы и затраты, взвешенных по доле этих элементов в общем объеме инвестиций в основной капитал.

Индекс тарифов на грузовые перевозки позволяет определить изменение за текущий период тарифов на грузовые перевозки без учета изменения за этот период структуры перевезенных грузов по разнообразным признакам: виду и размеру отправки груза, скорости доставки, расстоянию перевозки, территории перевозки, типу подвижного состава, степени использования его грузоподъемности и др.

По каждому виду транспорта (железнодорожному, автомобильному, воздушному, трубопроводному) регистрируются тарифы на услуги-представители. За услугу-представитель принимается перевозка одной тонны массового груза определенным видом транспорта на фиксированное расстояние.

Сводный индекс тарифов на грузовые перевозки всеми видами транспорта рассчитывается как агрегированный из индексов тарифов на перевозку грузов разными видами транспорта. В качестве весов используются доходы соответствующего вида транспорта от перевозок грузов за базисный период.



19.1. ИНДЕКСЫ ЦЕН ПО СЕКТОРАМ ЭКОНОМИКИ
(декабрь к декабрю предыдущего года; в процентах)

	1995	2000	2005	2010	2011	2012	2013	2014 ¹⁾
Индекс потребительских цен								
Беларусь	344,0	207,5	108,0	109,9	208,7	121,8	116,5	116,2
Россия	231,3	120,2	110,9	108,8	106,1	106,6	106,5	111,4
Индекс цен производителей промышленных товаров								
Беларусь	...	262,6	111,0	118,9	249,6	120,6	110,7	113,5
Россия	...	131,9	113,4	116,7	112,0	105,1	103,7	105,9
Индекс цен производителей сельскохозяйственной продукции								
Беларусь	649 ²⁾	210	111	125,4	274,4	130,2	114,9	117,8
Россия	334,6 ²⁾	122,2	103,0	123,6	94,9	110,8	102,7	114,1
Сводный индекс цен строительной продукции								
Беларусь	705,8 ²⁾	283,8 ²⁾	112,1	117,9	213,8	127,2	117,8	108,0
Россия	250,0	135,9	112,1	109,1	108,0	106,9	104,9	107,2
Индекс тарифов на грузовые перевозки								
Беларусь	291,0	420,0	106,4	130,0	250,3	143,0	115,2	105,3
Россия	271,4	151,5	116,6	133,1	107,7	107,5	108,0	100,9

¹⁾ По России - без учета данных по Крымскому федеральному округу.

²⁾ К предыдущему году.



19.2. ИНДЕКСЫ ПОТРЕБИТЕЛЬСКИХ ЦЕН
 (декабрь к декабрю предыдущего года; в процентах)

	1995	2000	2005	2010	2011	2012	2013	2014 ¹⁾
Все товары и услуги								
Беларусь	344,0	207,5	108,0	109,9	208,7	121,8	116,5	116,2
Россия	231,3	120,2	110,9	108,8	106,1	106,6	106,5	111,4
Продовольственные товары ²⁾								
Беларусь ³⁾	313,0	197,2	108,4	113,1	225,0	125,1	113,4	118,5
Россия	223,4	117,9	109,6	112,9	103,9	107,5	107,3	115,4
из них:								
продукты питания								
Беларусь	302,2	191,0	109,4	114,1	223,8	116,2	109,3	117,0
Россия ²⁾	222,6	117,1	109,9	113,7	103,2	106,7	106,1	115,7
алкогольные напитки								
Беларусь	380,2	251,9	104,9	109,1	232,2	162,3	120,8	123,2
Россия	227,2	125,0	107,6	108,3	108,4	112,1	114,6	113,7
Непродовольственные товары								
Беларусь	358,8	207,7	103,2	107,4	212,0	110,3	107,6	108,1
Россия ³⁾	216,3	118,5	106,4	105,0	106,7	105,2	104,5	108,1
Услуги								
Беларусь	577,0	321,9	111,5	106,0	164,9	136,1	139,1	127,5
Россия	332,2	133,7	121,0	108,1	108,7	107,3	108,0	110,5

¹⁾ По России - без учета данных по Крымскому федеральному округу.

²⁾ Включая общественное питание.

³⁾ Включая табачные изделия.



**19.3. ИНДЕКСЫ ПОТРЕБИТЕЛЬСКИХ ЦЕН И ТАРИФОВ НА ТОВАРЫ
И УСЛУГИ В БЕЛАРУСИ**

(декабрь к декабрю предыдущего года; в процентах)

	1995	2000	2005	2010	2011	2012	2013	2014
Продовольственные товары	313,0	197,2	108,4	113,1	225,0	125,1	113,4	118,5
Мясо и птица	283,3	210,2	110,2	110,6	255,5	117,4	102,6	130,6
из них:								
говядина (кроме бескостного мяса)	292,6	195,4	111,1	115,6	271,4	131,8	101,2	133,9
свинина (кроме бескостного мяса)	237,1	223,1	107,8	110,8	282,0	119,3	97,2	159,7
куры (цыплята, включая бройлеров)	279,2	178,5	112,3	109,2	269,7	108,6	106,1	106,1
Колбасные изделия и копчености	285,6	226,0	109,9	110,4	217,3	117,9	102,7	120,6
из них:								
колбаса вареная 1-го сорта	285,2	228,1	107,9	110,2	205,2	116,2	100,4	124,4
колбаса полукопченая	293,0	243,1	113,0	109,9	221,8	119,5	104,3	123,6
Мясные консервы	289,6	176,4	106,1	106,6	207,9	119,7	105,3	108,2
Рыба и морепродукты пищевые	271,0	179,6	109,1	105,4	271,5	101,4	105,0	117,5
из них рыба мороженая (без деликатесной)	262,1	191,8	109,1	103,3	286,9	93,0	102,4	117,2
Сельдь соленая	186,8	162,9	109,6	102,3	323,2	106,2	106,5	114,4
Масло животное	312,2	148,2	105,3	134,8	218,3	131,1	112,2	112,2
Масло растительное	225,1	132,2	104,3	137,8	257,0	99,2	94,9	103,2
Маргарин	254,8	154,3	105,6	120,1	261,2	113,4	106,5	116,3
Молоко и молочные продукты	466,2	207,5	106,0	115,0	172,6	122,7	108,3	109,9
из них:								
молоко цельное	466,0	204,4	105,7	115,0	159,9	121,8	109,9	107,7
сметана	424,6	211,6	105,4	115,8	158,2	120,4	105,8	109,7
творог жирный	477,3	215,4	108,6	114,0	175,4	119,4	107,3	112,2
Сыр твердый	397,9	208,2	104,4	119,1	204,4	123,3	110,1	117,8
Яйца куриные	273,9	170,7	107,4	114,1	246,1	107,9	128,6	110,3
Сахар-песок	294,5	224,4	110,9	127,8	235,1	114,8	105,0	123,2
Кондитерские изделия	322,3	184,7	106,4	116,9	254,3	117,1	110,5	113,4
Мука пшеничная	253,3	194,2	97,0	100,4	180,3	143,4	152,6	106,7
Хлеб и хлебобулочные изделия	345,0	306,7	103,1	104,5	157,1	142,2	117,4	104,8
из них:								
хлеб ржано-пшеничный ¹⁾	382,2	319,8	104,1	104,0	142,1	144,4	116,7	103,5
хлеб, изделия булочные (батон) из муки пшеничной высшего сорта	313,9	309,4	102,2	104,3	164,0	140,6	117,9	104,9
Крупа и бобовые	290,1	119,3	105,6	139,3	202,4	97,0	106,1	120,9
из них:								
рис	274,4	110,0	112,1	106,6	221,8	96,0	104,5	118,6
крупа гречневая	218,2	107,8	101,1	224,9	167,5	80,9	92,7	131,8
Макаронные изделия	260,3	189,8	100,4	102,4	179,3	107,9	126,8	113,8
Картофель	342,9	123,6	201,7	158,7	100,4	125,6	191,1	102,1
Капуста свежая белокочанная	373,5	147,0	218,5	162,0	58,5	257,4	137,4	103,3
Лук репчатый	194,9	106,4	130,3	164,3	136,2	114,9	143,6	98,7
Свекла	384,9	123,3	165,9	156,4	114,0	147,1	166,1	99,7
Морковь	274,4	120,5	150,8	152,0	123,3	144,7	142,4	98,4
Яблоки	251,9	138,2	105,3	114,5	302,9	86,9	122,1	94,3
Алкогольные напитки	380,2	251,9	104,9	109,1	232,2	162,3	120,8	123,2
из них:								
водка	375,4	251,6	102,3	109,1	246,4	166,4	122,5	126,2
пиво	416,9	257,5	108,8	113,0	227,2	160,6	119,0	119,4
Общественное питание	362,4	205,6	110,6	118,8	217,2	134,0	122,8	128,0



ЦЕНЫ И ТАРИФЫ

Продолжение табл. 19.3

	1995	2000	2005	2010	2011	2012	2013	2014
Непродовольственные товары	358,8	207,7	103,2	107,4	212,0	110,3	107,6	108,1
Ткани	303,9	172,1	99,3	107,8	201,7	110,3	105,6	105,6
из них:								
хлопчатобумажные	294,4	159,5	99,5	115,3	209,3	113,2	108,9	106,8
шерстяные и полушерстяные	319,9	211,1	95,3	102,9	170,2	114,0	103,5	102,7
Одежда	327,9	179,0	101,8	104,6	185,6	110,6	103,1	103,8
из нее:								
мужская	347,0	180,6	101,9	104,5	188,4	113,0	102,3	102,8
женская	305,4	170,9	101,6	104,8	187,5	109,5	103,4	104,3
детская	353,2	201,2	102,7	103,8	172,2	110,7	103,3	103,6
Обувь	369,5	185,3	100,1	103,1	180,3	106,9	103,2	98,6
Парфюмерно-косметические товары	316,2	157,5	107,8	106,3	238,4	107,6	107,3	110,3
Табачные изделия	383,3	197,4	102,8	102,5	228,2	129,4	159,0	121,6
Мебель	299,6	174,0	103,2	107,6	194,7	106,1	104,7	105,2
Ковры и ковровые изделия	241,6	226,5	107,5	100,5	175,9	113,7	104,6	105,1
Электротовары	220,5	193,3	102,4	105,2	204,8	101,6	103,8	106,2
из них холодильники	198,9	214,9	102,8	109,4	217,9	96,1	102,8	106,6
Печатные издания	704,8	232,9	112,9	108,5	185,2	131,1	123,1	121,8
Телевизоры цветного изображения	225,9	138,5	95,8	103,5	194,8	96,1	97,9	98,1
Строительные материалы	323,6	243,4	105,7	109,3	238,0	109,9	107,6	108,0
из них								
кирпич	269,8	308,1	110,9	127,5	230,6	125,6	123,4	109,3
шифер	257,7	316,6	110,9	123,0	302,1	124,1	106,7	102,2
Велосипеды дорожные	220,8	233,1	112,6	104,9	233,4	121,3	108,4	106,6
Медикаменты	594,2	211,8	94,4	109,8	192,3	127,8	112,1	126,5
Бензин автомобильный	175,0	276,9	106,6	117,0	209,2	123,3	126,5	120,3
Топливо дизельное	244,3	121,4	125,5	119,8
Услуги	577,0	321,9	111,5	106,0	164,9	136,1	139,1	127,5
Бытовые услуги	389,6	301,9	112,1	113,0	180,7	150,2	130,9	124,3
Услуги пассажирского транспорта	429,2	310,1	115,2	114,2	205,6	127,3	152,4	121,2
из них:								
городского	496,9	200,0	132,4	119,1	183,9	128,1	188,4	134,9
автомобильного междугородного сообщения	348,8	334,2	120,0	114,2	201,2	134,5	135,8	112,5
железнодорожного регионального сообщения эконом-класса	356,0	400,0	120,0	100,0	113,7	120,0	150,2	133,0
воздушного	475,7	182,0	107,5	97,8	262,1	104,2	115,1	100,2
Услуги связи	327,8	186,9	107,3	101,2	139,0	138,5	142,4	122,9
Услуги жилищно-коммунальные	1171,0	544,8	110,9	101,7	142,5	127,9	147,8	133,7
из них:								
техническое обслуживание жилых помещений	13632,6	405,1	116,9	100,0	118,2	142,9	100,0	134,1
электроснабжение	398,9	6	118,0	100,0	137,9	123,7	214,0	134,5
газоснабжение	492,7	439,9	118,0	100,0	188,1	100,8	152,9	144,2
водоснабжение и водоотведение (канализация)	1837,8	515,0	120,2	100,7	135,9	141,9	118,3	133,0
отопление	1510,3	739,9	89,4	107,8	124,4	115,3	117,3	128,4
Услуги дошкольных учреждений	842,7	248,1	104,2	110,8	288,8	115,4	191,4	194,4
Услуги культуры	331,1	291,2	107,7	109,5	158,3	159,2	131,5	124,0
Туристические услуги	634,6	281,3	106,5	100,1	260,8	110,3	121,2	126,0
из них								
внутреннего туризма	118,9	104,8	176,0	159,6	137,6	118,0
международного туризма	99,1	99,8	269,0	109,1	120,3	126,1
Санаторно-оздоровительные услуги	751,9	288,0	110,6	117,1	178,5	189,6	125,4	123,0
Медицинские услуги	305,4	223,6	111,9	102,7	190,5	141,6	124,0	132,6
Правовые услуги	648,4	264,8	123,1	103,1	159,9	285,7	130,0	115,4

¹⁾ С 2012 г. – хлеб ржаной, ржано-пшеничный.



**19.4. ИНДЕКСЫ ПОТРЕБИТЕЛЬСКИХ ЦЕН И ТАРИФОВ НА ТОВАРЫ И УСЛУГИ
В РОССИИ**

(декабрь к декабрю предыдущего года; в процентах)

	1995	2000	2005	2010	2011	2012	2013	2014 ¹⁾
Продовольственные товары	223,4	117,9	109,6	112,9	103,9	107,5	107,3	115,4
Мясо и птица	225,2	128,3	118,6	105,3	109,2	108,3	97,0	120,1
из них:								
говядина (кроме бескостного мяса) ²⁾	236,2	125,6	123,6	106,6	121,7	105,8	98,6	110,8
свинина (кроме бескостного мяса) ³⁾	229,4	135,8	118,2	102,6	107,9	104,6	97,6	126,9
куры охлажденные и мороженые ⁴⁾	210,4	124,6	116,2	102,8	99,6	114,8	92,2	127,6
Колбасные изделия и продукты из мяса и птицы	223,4	123,8	110,1	105,5	108,7	107,0	104,4	118,0
из них:								
колбаса вареная ⁵⁾	227,7	121,2	109,3	105,8	108,9	107,1	105,1	118,0
колбаса полукопченая и варено-копченая ⁶⁾	221,5	123,1	109,8	105,5	109,8	106,7	104,5	118,7
Консервы мясные	210,5	108,7	114,4	105,3	108,3	106,9	105,0	118,4
Рыба и морепродукты пищевые	212,6	132,1	112,7	104,8	110,3	101,9	107,6	119,1
из них рыба мороженая неразделанная ⁷⁾	207,9	125,6	114,1	102,3	114,4	99,6	106,5	121,4
Сельдь солёная	202,6	111,4	117,3	101,5	122,4	107,0	103,3	114,7
Масло сливочное ⁸⁾	150,8	104,1	108,2	123,3	106,6	103,0	118,6	114,5
Масло подсолнечное ⁹⁾	186,7	90,7	102,1	127,6	104,6	103,4	97,0	105,0
Маргарин	172,1	97,4	105,3	105,1	109,6	103,7	103,5	108,8
Молоко и молочная продукция	228,6	121,1	110,5	116,7	106,3	104,4	113,1	114,4
из них:								
молоко питьевое ¹⁰⁾	228,9	122,3	111,3	120,0	105,1	103,6	114,3	114,0
сметана	221,8	115,7	109,7	115,8	106,3	104,4	113,4	113,7
творог жирный	232,5	124,4	112,9	116,9	107,0	104,8	113,0	116,8
Сыры сычужные твердые и мягкие	233,0	115,3	112,7	122,7	102,8	100,4	120,3	119,2
Яйца куриные	210,8	111,7	86,1	113,2	106,2	105,1	128,8	104,6
Сахар-песок	197,6	170,7	99,9	122,5	74,5	106,0	102,6	140,0
Кондитерские изделия	214,1	109,9	106,4	106,6	110,5	106,1	105,9	110,9
Мука пшеничная	309,4	101,9	91,3	112,1	96,7	128,3	106,5	109,0
Хлеб и хлебобулочные изделия	317,8	116,5	103,0	107,6	108,9	112,0	108,0	107,5
из них:								
хлеб ржаной, ржано-пшеничный	319,4	123,4	102,7	107,7	109,4	112,5	108,9	108,0
хлеб и булочные изделия из пшеничной муки высшего сорта	303,2	112,1	102,8	108,0	108,7	112,3	108,7	107,6



ЦЕНЫ И ТАРИФЫ

Продолжение табл. 19.4

	1995	2000	2005	2010	2011	2012	2013	2014 ¹⁾
Крупа и бобовые	286,2	83,6	100,2	158,8	92,0	93,0	103,2	134,6
из них:								
рис шлифованный ¹¹⁾	275,0	77,1	101,3	97,6	98,6	99,4	110,3	122,0
крупа гречневая - ядрица ¹²⁾	249,3	72,2	100,7	290,9	81,8	71,9	87,5	188,3
Макаронные изделия	235,5	108,4	101,9	104,7	103,4	107,6	104,7	108,4
Картофель	168,6	92,6	118,8	202,6	47,8	110,9	143,9	115,2
Капуста белокочанная свежая	171,9	121,0	130,8	205,9	36,5	149,9	109,5	148,4
Лук репчатый	146,0	91,3	114,2	150,8	57,5	102,7	129,0	125,7
Свекла столовая	165,9	97,5	122,7	160,1	62,1	115,5	127,8	105,5
Морковь	171,4	91,2	123,4	165,1	64,9	111,7	114,0	116,8
Яблоки	201,9	96,5	108,0	116,7	99,6	98,1	101,6	123,6
Алкогольные напитки	227,2	125,0	107,6	108,3	108,4	112,1	114,6	113,7
из них:								
водка	228,8	128,1	108,8	106,7	110,0	118,9	122,8	119,6
пиво	271,5	124,5	106,9	116,6	109,7	110,2	111,1	112,2
Общественное питание	293,3	122,7	115,1	108,2	106,8	106,5	106,5	108,1
Непродовольственные товары	216,3	118,5	106,4	105,0	106,7	105,2	104,5	108,1
Ткани	281,9	121,7	105,3	104,4	105,9	104,6	105,2	107,4
из них:								
хлопчатобумажные	308,8	119,0	104,3	112,9	125,5	108,2	107,4	109,0
шерстяные	260,6	125,1	105,9	104,2	105,6	103,8	105,3	108,1
Одежда	220,6	122,9	107,5	107,1	106,9	105,5	104,7	106,2
из нее:								
мужская	215,9	122,7	107,4	107,1	106,7	105,8	104,5	106,1
женская	214,2	122,8	107,5	106,5	106,6	105,3	104,5	106,1
детская	241,6	123,2	108,3	109,4	108,4	106,0	105,6	106,3
Обувь	205,4	124,7	106,3	106,1	105,5	104,6	104,5	105,7
Парфюмерно-косметические товары	212,3	111,5	106,3	104,5	104,9	106,4	104,9	108,3
Табачные изделия	275,5	103,6	105,3	119,5	121,1	122,6	129,3	127,1
Мебель	217,3	114,4	108,0	103,9	105,5	105,0	103,6	106,4
Ковры и ковровые изделия	174,3	117,1	104,5	104,0	105,5	105,6	103,3	108,2
Электротовары и другие бытовые приборы	201,2	112,6	103,0	101,2	102,0	102,3	102,1	117,9
из них холодильник двухкамерный ¹³⁾	188,2	122,1	104,3	100,4	101,7	101,2	101,6	116,8
Печатные издания	256,0	125,7	111,5	107,8	106,3	107,3	106,2	107,6
Велосипед дорожный для взрослых	262,6	123,8	106,6	104,7	105,5	104,3	104,1	105,7



ЦЕНЫ И ТАРИФЫ

Продолжение табл. 19.4

	1995	2000	2005	2010	2011	2012	2013	2014 ¹⁾
Телевизор цветного изображе-								
ния	164,5	109,2	98,5	97,9	99,8	98,9	99,6	118,0
Строительные материалы	253,2	126,4	109,1	104,6	107,9	105,1	102,5	104,8
из них:								
кирпич	246,7	145,6	110,5	101,5	112,0	111,7	105,7	106,0
шифер	262,4	125,7	126,4	100,8	107,8	107,0	104,8	103,2
Бензин автомобильный	293,3	125,7	115,8	106,5	114,9	106,8	105,7	108,9
Дизельное топливо	124,8	119,3	110,8	107,9	103,7
Медикаменты	268,4	116,5	103,2	98,1	106,3	106,3	108,6	113,1
Услуги	332,2	133,7	121,0	108,1	108,7	107,3	108,0	110,5
Бытовые услуги	221,2	121,8	115,3	106,0	109,3	107,4	107,6	106,1
Услуги пассажирского транспорта	300,1	134,8	115,8	108,7	109,1	106,9	108,9	107,3
из них:								
городского автомобильного								
транспорта ¹⁴⁾	317,4	134,0	114,8	107,3	108,7	107,9	109,8	104,7
междугородного автобуса	259,4	127,7	110,9	106,6	111,8	106,3	108,8	105,2
железнодорожного	294,3	139,3	123,3	109,2	109,5	107,1	114,4	104,9
воздушного	278,6	122,6	115,0	110,4	109,7	107,5	102,0	114,8
Услуги связи	318,0	130,7	109,1	102,2	103,1	101,7	102,2	101,3
Жилищно-коммунальные услуги	491,8	142,6	132,7	113,0	111,7	109,4	109,8	109,4
из них:								
плата за жилье в домах госу-								
дарственного и муниципально-								
го жилищных фондов ¹⁵⁾	401,9	139,0	136,9	108,2	110,8	110,1	106,9	116,8
водоснабжение и водоотведе-								
ние	482,4	145,6	136,2	117,6	115,1	111,4	108,0	104,9
отопление	446,6	141,8	135,7	114,4	112,0	110,2	110,9	105,9
газоснабжение	1022,2	131,0	125,0	117,4	113,5	114,2	114,8	104,2
электроснабжение	308,8	154,2	118,0	112,0	109,7	105,9	112,9	104,0
Услуги дошкольного воспитания	270,3	116,7	132,1	107,7	111,3	106,4	109,9	115,6
Услуги организаций культуры	210,6	140,2	117,7	108,6	111,3	108,8	110,5	109,9
Экскурсионные услуги	219,4	126,0	115,5	104,8	106,5	108,8	115,0	113,4
Услуги в сфере зарубежного туриз-								
ма	102,4	100,2	105,4	103,4	109,1	141,1
Санаторно-оздоровительные ус-								
луги	259,4	134,7	111,2	105,4	109,0	105,9	105,7	107,6
Медицинские услуги	263,4	122,9	118,7	108,4	110,0	108,6	109,0	109,2
Услуги правового характера	298,0	103,8	100,1	112,0	119,1	108,9	107,8	110,5

¹⁾ Без учета данных по Крымскому федеральному округу.

Индексы рассчитывались на следующие товары и услуги:

²⁾ в 1995 г. - говядина;

³⁾ в 1995 г. - свинина;

⁴⁾ в 1995 г. - мясо птицы;

⁵⁾ в 2000 г. - колбаса вареная I сорта;

⁶⁾ до 2012 г. - колбаса полукопченая;

⁷⁾ в 1995 г. - рыба мороженая (кроме деликатесной);

⁸⁾ в 1995 г. - масло животное (сливочное, топленое);

⁹⁾ в 1995 г. - масло растительное;

¹⁰⁾ в 2000 г. - молоко цельное пастеризованное 2,5-3,2% жирности, в 2005 г. - молоко цельное пастеризованное, стерилизованное 2,5-3,2% жирности;

¹¹⁾ в 1995 г. - рис;

¹²⁾ в 1995 г. - крупа гречневая;

¹³⁾ в 1995 г. - холодильник; в 2000 г. - холодильник двухкамерный отечественный;

¹⁴⁾ в 1995 - 2005 гг. - проезд в городском муниципальном автобусе;

¹⁵⁾ в 1995 г. - квартирная плата в домах муниципального жилищного фонда.



**19.5. СРЕДНИЕ ПОТРЕБИТЕЛЬСКИЕ ЦЕНЫ НА ОТДЕЛЬНЫЕ ВИДЫ
ПРОДОВОЛЬСТВЕННЫХ ТОВАРОВ В БЕЛАРУСИ ¹⁾**

(на конец года; рублей за килограмм; 1995 г. – тыс. руб.)

	1995	2000	2005	2010	2011	2012	2013	2014
Говядина (кроме бескостного мяса)	24,2	1501	6166	13628	30386	44139	39452	64795
Свинина (кроме бескостного мяса)	28,3	2359	6601	11707	32988	41365	38628	69090
Куры (цыплята, включая бройлеров)	24,7	1728	5455	8867	24727	26671	28467	30983
Колбаса вареная 1-го сорта	28,6	1848	6428	10846	23999	31869	34336	43998
Колбаса полукопченая 1-го сорта	46,3	3483	11219	20720	50238	65945	69295	85992
Рыба мороженая (без деликатесной)	22,1	1571	5218	9897	33421	30264	31694	38110
Сельдь соленая	22,4	1439	5322	7885	29656	33426	34820	39635
Масло сливочное	38,4	1886	7377	19047	42975	59679	73121	92291
Масло подсолнечное	23,1	1021	3288	6106	20372	17515	16899	17686
Маргарин	25,4	1082	4236	7994	23179	27034	28446	34030
Молоко цельное, за литр	3,1	201	792	1679	3320	6251	7318	9167
Сметана	17,0	942	3528	7323	14244	23384	29854	36745
Творог жирный	13,2	957	4007	9069	18565	29759	35054	47364
Сыр твердый	40,9	2447	8771	18800	44987	63513	75778	99632
Яйца куриные, за десяток	10,9	656	1991	3537	9259	10081	13402	15783
Сахар-песок	10,0	571	1464	2843	6792	7874	8277	10419
Мука пшеничная высшего сорта	5,9	414	1145	1910	3646	5112	8207	8957
Хлеб ржаной, ржано-пшеничный	2,4	317	911	1864	3422	6320	8682	10428
Хлеб из муки пшеничной высшего сорта	6,6	561	1504	2999	6155	10409	14265	16132
Рис	9,9	482	1881	4639	12155	11241	11885	14157
Крупа гречневая	9,2	732	1785	7384	20199	12503	11278	13462
Вермишель	10,9	592	1838	3195	6520	7085	9559	11389
Картофель	3,1	104	540	1560	1568	1735	3826	4118
Капуста свежая белокочанная	3,2	91	672	1754	1067	2624	3792	3881
Лук репчатый	4,5	215	916	2154	3162	3613	5521	5583
Свекла	2,1	94	524	1289	1538	2095	3453	3763
Морковь	3,1	133	590	1598	2127	2763	4173	4464
Яблоки	7,2	277	1777	3617	9942	5789	8030	7600
Водка, за литр	49,1	2885	9958	16480	42686	73594	92152	122537
Пиво, за литр	7,2	461	1876	3409	8039	13422	16310	19199
Обед в столовой, на одного человека	7,6	500	2002	4470	9700	13516	18515	22928

¹⁾ В ценах соответствующих лет.



**19.6. СРЕДНИЕ ПОТРЕБИТЕЛЬСКИЕ ЦЕНЫ НА ОТДЕЛЬНЫЕ ВИДЫ
ПРОДОВОЛЬСТВЕННЫХ ТОВАРОВ В РОССИИ**

(на конец года; рублей за килограмм; 1995 г. – тыс. руб.)

	1995	2000	2005	2010	2011	2012	2013	2014 ¹⁾
Говядина (кроме бескостного мяса) ²⁾	12,55	52,72	115,77	197,64	234,49	248,47	244,55	272,28
Свинина (кроме бескостного мяса) ³⁾	15,05	58,45	131,64	198,35	210,89	220,09	214,18	272,36
Куры охлажденные и мороженые ⁴⁾	11,59	48,80	81,35	105,14	103,57	117,26	107,03	136,14
Колбаса вареная ⁵⁾	20,02	57,13	100,40	175,16	195,90	208,85	219,68	310,54
Колбаса полукопченая и варено-копченая ⁶⁾	25,10	85,34	151,77	253,18	281,39	299,91	311,77	370,83
Рыба мороженая неразделанная ⁷⁾	8,33	29,54	55,76	79,22	86,79	85,67	90,79	110,65
Сельдь соленая	12,45	34,33	70,24	89,01	106,46	111,89	115,91	133,30
Масло сливочное ⁸⁾	20,08	69,12	102,42	239,55	256,48	260,84	308,92	357,54
Масло подсолнечное ⁹⁾	10,46	23,20	40,06	72,60	76,79	78,51	75,47	78,09
Маргарин	12,38	32,22	43,46	73,21	77,57	78,00	80,31	87,72
Молоко питьевое цельное пастеризованное 2,5-3,2% жирности ¹⁰⁾ , за литр	2,81	9,70	17,35	31,99	32,52	33,88	38,64	43,81
Сметана	13,06	38,43	62,72	112,95	117,41	121,17	136,39	156,12
Творог жирный	11,22	38,89	78,64	167,28	178,44	186,07	209,12	246,31
Сыры сычужные твердые и мягкие	22,51	85,17	138,72	263,20	273,43	272,57	326,89	388,81
Яйца куриные, за 10 штук	5,35	16,57	24,50	38,56	41,25	43,34	56,01	58,76
Сахар-песок	4,49	15,62	19,69	40,62	30,22	31,58	32,32	44,97
Мука пшеничная	3,12	8,08	11,91	21,45	19,76	25,19	26,83	29,46
Хлеб ржаной, ржано-пшеничный	2,58	7,76	14,89	28,07	28,26	31,52	34,32	36,99
Хлеб и булочные изделия из пшеничной муки высшего сорта	4,81	12,19	22,24	42,60	45,36	50,51	55,11	58,75
Рис шлифованный ¹¹⁾	4,59	13,03	21,36	42,14	40,65	39,80	43,51	53,03
Крупа гречневая – ядрица ¹²⁾	4,28	16,19	20,64	76,01	63,37	43,13	37,56	67,07
Вермишель	5,69	15,65	23,15	43,46	46,16	47,63	50,56	56,12
Картофель	1,88	5,19	9,72	28,94	14,26	16,07	23,18	26,66
Капуста белокочанная свежая	2,09	4,75	10,21	28,22	10,61	15,65	17,30	25,55
Лук репчатый	2,34	6,11	12,77	27,41	16,03	16,70	21,36	26,47
Свекла столовая	2,25	5,70	12,34	26,01	16,18	18,59	23,75	24,39
Морковь	2,49	6,09	13,25	31,71	21,04	24,00	27,29	31,12
Яблоки	6,04	22,02	36,87	62,37	63,59	62,54	63,26	76,70
Водка крепостью 40% об. спирта и выше обычного качества ¹³⁾ , за литр	20,23	84,05	148,89	230,22	256,21	315,45	406,51	547,02
Пиво отечественное, за литр	5,15	20,06	31,00	56,14	62,13	69,00	77,18	87,37
Обед в столовой, кафе, закусочной (кроме в столовой в организации) ¹⁴⁾ , на одного человека	7,94	48,22	123,06	229,62	213,44	232,95	245,03	236,30

¹⁾ Без учета данных по Крымскому федеральному округу.

Регистрировались цены на следующие товары:

²⁾ в 1995 г. – говядина;

³⁾ в 1995 г. – свинина;

⁴⁾ в 1995 г. – мясо птицы;

⁵⁾ в 2000 - 2013 гг. – колбаса вареная I сорта;

⁶⁾ 1995 – 2013 гг. – колбаса полукопченая;

⁷⁾ в 1995 г. – рыба мороженая (кроме деликатесной);

⁸⁾ в 1995 г. – масло животное (сливочное, топленое);

⁹⁾ в 1995 г. – масло растительное;

¹⁰⁾ в 1995 г. – молоко; в 2005 г. – молоко цельное пастеризованное, стерилизованное 2,5-3,2% жирности;

¹¹⁾ в 1995 г. – рис;

¹²⁾ в 1995 г. – крупа гречневая;

¹³⁾ в 2000-2013 гг. – водка крепостью 40% об. спирта и выше обычного качества;

¹⁴⁾ в 1995 г. – обед на предприятии общественного питания.



**19.7. СРЕДНИЕ ПОТРЕБИТЕЛЬСКИЕ ЦЕНЫ НА ОТДЕЛЬНЫЕ ВИДЫ
НЕПРОДОВОЛЬСТВЕННЫХ ТОВАРОВ В БЕЛАРУСИ ¹⁾**

(на конец года; рублей за штуку, пару; 1995 г. – тыс. руб.)

	1995	2000	2005	2010	2011	2012	2013	2014
Брюки мужские из джинсовой ткани	244	19051	48953	99850	269903	387419	394119	441437
Пальто женское утепленное из шерстяной (полушерстяной) ткани	850	141686	369731	627672	1721996	2346304	2687385	3278682
Куртка для детей школьного возраста из смешанных тканей на утепленной подкладке	263	19805	60415	131324	465469	492161	565903	707219
Колготки женские	15,3	533	2094	4467	12380	14820	19628	23557
Сапоги кожаные на утепленной подкладке мужские	410	30574	84439	167396	543553	618524	742246	734378
Полуботинки кожаные мужские	246	15927	59958	115942	301812	403158	446990	507977
Сапоги кожаные на утепленной подкладке женские	458	40770	99838	256812	799787	918510	1025840	1144407
Сапоги кожаные демисезонные женские	414	33000	98636	246533	670438	834572	933376	1112692
Туфли кожаные модельные женские	224	22657	60452	134451	337392	463129	515616	580779
Туфли кожаные летние для детей дошкольного возраста	100	7166	21901	53984	122733	210121	229704	263326
Кроссовая обувь для взрослых	152	11700	47172	79031	205515	355190	397265	404060
Порошок стиральный, за кг	28,1	1110	2558	4376	13822	16022	19490	24844
Мыло хозяйственное, за 200 г	3,6	181	436	838	2197	2869	3225	4157
Мыло туалетное, за 100 г	4,5	187	538	981	3299	3949	5630	6782
Паста зубная, за 100 г	10,3	611	1591	2860	7776	8560	11284	14380
Сигареты с фильтром отечественные, за пачку 20 шт.	4,3	260	588	1344	2954	4415	6936	7844
Сигареты с фильтром импортные, за пачку 20 шт.	8,5	877	1993	4200	12838	13531	15390	18917



ЦЕНЫ И ТАРИФЫ

Продолжение табл. 19.7

	1995	2000	2005	2010	2011	2012	2013	2014
Шкаф для одежды и белья	2316	101656	423596	762561	2298739	2672315	3323971	3691244
Стул	221	12456	46283	106443	266798	396731	501390	564530
Диван-кровать	1999	114994	377798	1002148	3320470	4541006	5668119	5630039
Ковер (палас) синтетический, за м ²	202	8799	30135	53013	147704	176262	183472	217939
Часы наручные мужские механические	109	6698	18427	43216	129412	237634	306055	370712
Холодильник двухкамерный	4189	248330	741804	1191508	3092584	3051005	3123295	3457652
Машина стиральная автоматическая ²⁾	2062	136415	448497	1121867	2560734	2957507	3617964	4099443
Электропылесос	1161	76152	167957	213714	739478	777132	912354	1033546
Тетрадь школьная (в пересчете на 12 листов)	1,6	50	132	264	481	744	832	1173
Телевизор стационарный цветного изображения (размер экрана по диагонали 54 см) ³⁾	3715	212459	353381	491856	1433684	1599992	3201985	3291089
Кирпич, за 1000 шт.	928	52899	261906	623908	1685350	2092595	2794881	3067453
Обои, за рулон 10 м	42,3	1363	5021	9875	29848	40666	46232	53470
Велосипед дорожный	889	55103	165869	310175	813432	1154312	1389192	1439711
Бензин автомобильный, за л	2,9	535	1314	2698	5719	7038	9096	10928
Аспирин и анальгин отечественный, за 10 таблеток	1,0	87	155	631	1119	1719	2759	4492
Сосудорасширяющие, за 10 таблеток	0,2	174	221	518	1137	1769	2386	3992
Уголь, за т	359	16858	-	-	-	-	-	-
Дрова, за м ³	45,6	1138	6531	20100	31850	37607	47184	62718

¹⁾ В ценах соответствующих лет.

²⁾ 1995-2005 гг. – машина стиральная.

³⁾ С 2013 г. – телевизор цветного изображения, экран ЖКИ, размер экрана по диагонали 56 см.



**19.8. СРЕДНИЕ ПОТРЕБИТЕЛЬСКИЕ ЦЕНЫ НА ОТДЕЛЬНЫЕ ВИДЫ
НЕПРОДОВОЛЬСТВЕННЫХ ТОВАРОВ В РОССИИ**

(на конец года; рублей за штуку, пару; 1995 г. – тыс. руб.)

	1995	2000	2005	2010	2011	2012	2013	2014 ¹⁾
Брюки мужские из джинсовой ткани (джинсы)	126,27	594,48	1005,22	1627,01	1733,55	1805,04	1876,99	1974,08
Куртка для детей школьного возраста демисезонная, с верхом из плащевых тканей, утепленная ²⁾	120,04	549,86	924,32	1761,60	1935,69	2039,36	2184,22	2937,93
Пальто женское демисезонное из шерстяных или полушерстяных тканей	543,93	3040,3	4157,19	5998,20	6536,67	6916,88	7250,33	7776,88
Колготки женские эластичные плотностью 15-20 DEN ³⁾	9,70	32,52	51,25	98,62	107,45	118,01	124,03	133,39
Сапоги, ботинки мужские зимние с верхом из натуральной кожи ⁴⁾	252,00	1133,87	1880,40	2795,42	3045,78	3246,00	3450,80	3661,77
Полуботинки, туфли мужские с верхом из натуральной кожи	181,71	914,62	1559,48	2250,88	2376,43	2507,68	2643,30	2818,99
Сапоги женские зимние с верхом из натуральной кожи ⁵⁾	352,06	1838,87	2685,49	4091,76	4386,52	4646,59	4922,32	5327,88
Сапоги женские осенние с верхом из натуральной кожи ⁶⁾	267,16	1479,74	2158,67	3407,51	3641,26	3832,34	4058,20	4415,57
Туфли женские модельные с верхом из натуральной кожи ⁷⁾	119,28	1040,89	1700,81	2483,88	2645,83	2792,61	2939,16	3092,50
Ботинки, полуботинки для детей дошкольного возраста	58,60	309,40	536,77	900,21	1013,76	1077,96	1148,82	1263,56
Кроссовые туфли для взрослых с верхом из кожзаменителя ⁸⁾	143,72	437,47	705,32	1026,14	1075,06	1129,02	1185,62	1269,80
Порошок стиральный ⁹⁾ , за кг	13,29	45,10	55,43	89,21	97,28	103,91	107,14	117,61
Мыло хозяйственное, за 200 г	2,38	5,33	6,41	13,93	15,63	17,23	18,34	20,34
Мыло туалетное, за 100 г	2,22	8,23	9,52	17,03	18,32	19,44	20,69	22,47
Паста зубная ¹⁰⁾ , за 100 г (100 мл)	4,03	12,49	28,51	44,72	46,26	50,24	53,49	58,05
Сигареты с фильтром отечественные, за пачку	1,49	6,48	8,45	17,74	22,13	27,98	37,39	48,69
Сигареты с фильтром зарубежных торговых марок, за пачку	3,03	15,52	24,41	42,45	45,53	51,35	61,08	72,47



ЦЕНЫ И ТАРИФЫ

Продолжение табл. 19.8

	1995	2000	2005	2010	2011	2012	2013	2014 ¹⁾
Шкаф для платья и белья	897,06	3504,87	6140,56	10633,73	11837,00	13099,16	13300,85	14661,80
Стул с мягким сиденьем ¹¹⁾	129,51	458,28	830,10	1839,16	2093,03	2148,37	2198,98	2511,04
Диван-кровать	1265,66	4048,07	7159,17	14273,18	15419,21	16091,54	17140,95	19004,73
Ковер (палас) синтетический, за м ²	53,02	216,69	317,00	569,46	547,25	602,46	636,52	722,28
Часы наручные ¹²⁾	66,18	299,16	433,99	876,63	1007,83	1183,27	1223,87	1350,41
Холодильник двухкамерный ¹³⁾	2230,30	7865,68	12497,59	19056,23	19902,73	19986,62	20456,63	24000,09
Машина стиральная автоматическая ¹⁴⁾	1074,53	7657,36	9382,31	14920,58	15041,73	14991,25	15527,57	18618,35
Электропылесос напольный	396,56	2304,05	2633,16	3586,80	3801,80	3978,07	4069,52	5140,87
Тетрадь школьная	0,74	1,69	2,36	3,98	4,29	4,53	4,70	4,98
Телевизор цветного изображения	1808,92	6656,92	7601,63	11400,39	13554,47	14189,09	15144,74	19047,78
Кирпич красный ¹⁵⁾ , за 1000 шт.	738,30	2196,75	4944,73	9050,07	9646,75	10796,17	11627,90	12458,63
Обои бумажные ¹⁶⁾ , за 10 м	31,08	67,14	94,61	115,61	121,45	129,24	133,20	147,16
Велосипед дорожный для взрослых	469,80	2044,32	2808,98	5211,11	5723,32	6212,41	6516,04	7412,22
Бензин автомобильный марки А-76 (АИ-80 ¹⁷⁾), за л	1,68	7,35	14,32	20,09	24,65	26,56	27,91	30,41
Ацетилсалициловая кислота (аспирин отечественный), 500 мг, за 10 таблеток	0,86	1,58	1,81	4,54	3,57	3,55	3,81	3,91
Нитроглицерин 0,5 мг ¹⁸⁾ , за 10 таблеток	0,27	3,18	4,56	9,43	10,14	10,42	10,76	11,38
Уголь, за т	129,67	420,71	1445,88	3035,74	1920,09	2177,34	2321,76	2213,71
Дрова, за м ³	35,39	122,71	339,30	722,97	703,20	724,65	824,39	846,46

¹⁾ Без учета данных по Крымскому федеральному округу.

Регистрировались цены на следующие товары:

²⁾ в 2005-2013 гг. — куртка для детей школьного возраста демисезонная, с верхом из плащевых тканей;

³⁾ в 1995 г. — колготки женские;

⁴⁾ в 1995 г. — сапоги, сапожки кожаные на утепленной подкладке мужские;

⁵⁾ в 1995 г. — сапоги, сапожки кожаные на утепленной подкладке женские;

⁶⁾ в 1995 г. — сапоги, сапожки осенние женские; 2000 г. — сапоги осенние женские, высокие с верхом из натуральной кожи;

⁷⁾ в 1995 г. — туфли женские модельные;

⁸⁾ в 1995 г. — кроссовая обувь для взрослых;

⁹⁾ в 1995 г. — моющие средства пастообразные, порошкообразные;

¹⁰⁾ в 2000 г. — паста зубная отечественная;

¹¹⁾ в 1995 г. — стул;

¹²⁾ в 2000-2005 гг. — часы наручные кварцевые;

¹³⁾ в 1995 г. — холодильник; 2000-2005 гг. — холодильник двухкамерный, отечественный;

¹⁴⁾ в 1995 г. — машина стиральная; 2000-2005 гг. — машина стиральная автоматическая, отечественная;

¹⁵⁾ в 1995 г. — кирпич;

¹⁶⁾ в 1995 г. — обои; 2000-2005 гг. — обои (кроме моющихся и шелкографии);

¹⁷⁾ в 1995 г. — бензин;

¹⁸⁾ в 2005 г. — нитрокор.



19.9. СРЕДНИЕ ПОТРЕБИТЕЛЬСКИЕ ЦЕНЫ (ТАРИФЫ) НА ОТДЕЛЬНЫЕ ВИДЫ УСЛУГ В БЕЛАРУСИ¹⁾

(на конец года; рублей за один вид услуг; 1995 г. – тыс. руб.)

	1995	2000	2005	2010	2011	2012	2013	2014
Постановка набоек, за пару	13,6	818	4184	7973	17168	24514	31386	38734
Пошив женского платья	102,7	8787	33946	61821	139129	244089	293491	391792
Ремонт мужских брюк	7,0	545	3098	7778	16360	25165	32002	40846
Химическая чистка, за шт.	29,4	1888	8751	24790	48877	72622	98055	114999
Стирка и глажение белья прямого, за кг	5,0	291	1037	2020	4213	6418	7938	9840
Стрижка модельная в женском зале, с человека	34,9	1927	9951	17312	32553	50115	72942	95331
Стрижка модельная в мужском зале, с человека	23,1	1258	6541	10443	19076	30343	43669	57123
Проезд в автобусе городского сообщения, за поездку	0,8	40	387	614	1129	1443	2743	3643
Проезд в автобусе междугородного сообщения (в расчете на 50 км пути)	12,0	685	3590	6250	12650	17250	23750	26700
Проезд в трамвае, за поездку	0,8	40	387	633	1167	1550	2850	4000
Проезд в троллейбусе, за поездку	0,8	40	393	617	1133	1450	2750	3667
Проезд в поезде дальнего следования (до Москвы в купейном вагоне, в расчете на 100 км пути)	29,7	2128	9128	22666	83890	116708	136806	151471
Полет в самолете (до Москвы, в расчете на 1000 км пути)	821	100955	304993	576336	1623582	1851940	2131045	2200000
Пересылка письма массой до 20 г	0,8	61	373	780	1800	3933	5533	7500
Абонементная плата за домашний телефон, за месяц	12,0	380	1520	2900	4600	5520	6925	14708
Плата за междугородный телефонный разговор внутри страны, за минуту	0,6	11	38	44	53	46	51	75
Плата за техническое обслуживание жилых помещений, за м ² общей площади ²⁾	0,9	9	180	296	350	500	500	671
Плата за проживание в гостинице, за сутки в двухместном номере за одного человека	46,0	3338	15364	53639	120695	168643	215250	233316
Плата за электричество ³⁾ , за 100 кВт·ч	28,0	1440	8810	17300	23850	29500	63040	85734
Плата за холодное водоснабжение и водоотведение (канализацию), за месяц с человека ⁴⁾	3,9	396	2827	5216	3658	6276	12318	16186
Плата за отопление, за м ² общей площади ²⁾	2,7	70	587	973	1191	1340	1589	1964
Плата за горячее водоснабжение, за месяц с человека	9,7	396	6884	10781	13538	15716	20512	24253
Плата за газ сетевой, за месяц с человека	3,6	154	1522	3696	7469	7469	11750	17000
Услуги дошкольных учреждений - плата за детский сад, за день посещения с человека	2,4	177	921	1710	4767	5618	10704	21251
Билет в кинотеатр	3,9	213	976	2141	3791	8465	16677	21935

¹⁾ В ценах соответствующих лет.

²⁾ 1995 г. - за м² полезной площади.

³⁾ Основной тариф в домах без электроплит.

⁴⁾ С 2011 г. изменен порядок расчета показателя (в расчете использована норма расхода и среднемесячный фактический расход холодной воды на одного человека, до 2011 г. – санитарная норма расхода).



19.10. СРЕДНИЕ ПОТРЕБИТЕЛЬСКИЕ ЦЕНЫ (ТАРИФЫ) НА ОТДЕЛЬНЫЕ ВИДЫ УСЛУГ В РОССИИ

(на конец года; рублей за один вид услуг; 1995 г. – тыс. руб.)

	1995	2000	2005	2010	2011	2012	2013	2014 ¹⁾
Постановка набоек, за пару	11,53	36,42	93,12	180,16	212,25	228,73	241,94	260,75
Пошив женского платья	95,94	315,74	743,96	1842,82	1885,65	2136,40	3023,51	3266,19
Ремонт брюк из всех видов тканей	10,36	34,86	89,71	179,96	203,19	218,33	228,48	249,51
Химическая чистка мужского костюма ²⁾	31,88	121,20	292,67	561,07	692,40	746,04	818,54	850,88
Стирка и глажение белья прямого за кг	3,32	10,32	26,95	56,94	68,47	66,02	70,14	90,70
Стрижка модельная в женском зале ³⁾ , с человека	29,27	51,72	143,91	269,11	313,90	341,06	365,18	384,66
Стрижка модельная в мужском зале, с человека	18,52	45,98	122,19	224,10	278,80	299,35	314,57	343,07
Проезд в городском муниципальном автобусе, за поездку	0,66	2,62	6,58	12,90	14,73	15,88	17,20	17,50
Проезд в трамвае, за поездку	0,68	2,70	6,40	13,01	14,38	16,45	17,45	17,67
Проезд в троллейбусе, за поездку	0,69	2,58	6,20	12,36	13,49	14,65	16,45	16,55
Проезд в междугородном автобусе в расчете на 50 км пути, за поездку	25,20	20,38	42,31	71,44	79,17	82,65	90,87	94,32
Проезд в купейном вагоне скорого нефирменного поезда дальнего следования в расчете на 100 км пути	11,72	29,00	117,91	240,08	234,09	250,56	270,90	275,30
Полет в салоне экономического класса самолета в расчете на 1000 км пути	297,58	1628,01	3725,61	6803,56	4278,60	4675,98	4681,41	5143,09
Пересылка простого письма внутри России массой до 20 г	0,79	2,18	5,60	10,52	11,94	13,18	14,27	15,11
Абонентская плата за неограниченный объем местных телефонных соединений, за месяц	11,42	52,63	189,15	348,76	377,38	397,02	417,01	422,98
Предоставление междугородных телефонных соединений (разговоров) автоматическим способом на расстояние 601-1200 км ⁴⁾ , за минуту	2,84	5,02	4,88	4,30	4,23	4,23	4,20	4,19



ЦЕНЫ И ТАРИФЫ

Продолжение табл. 19.10

	1995	2000	2005	2010	2011	2012	2013	2014 ¹⁾
Плата за жилье в домах государственного и муниципального жилищных фондов ⁵⁾ , за м ² общей площади	0,27	1,30	7,50	14,28	16,57	17,83	19,34	21,98
Проживание в гостинице, за сутки с человека	56,52	212,06	679,03	1326,43	1540,02	1660,42	1716,37	1772,61
Электроэнергия в квартирах без электроплит по установленной социальной норме потребления ⁶⁾ , за 100 кВт·ч	8,08	39,16	110,62	232,03	249,69	269,02	302,64	314,95
Водоснабжение холодное и водоотведение, за месяц с человека	3,58	15,86	94,11	212,98	238,59	261,29	271,00	...
Водоснабжение холодное, за м ³	19,39	21,02	21,42
Водоотведение, за м ³	14,51	16,25	17,01
Отопление, за м ² общей площади	0,47	1,61	9,77	21,03	22,61	24,86	27,98	...
Отопление, за Гкал	1398,66	1490,71
Водоснабжение горячее, за месяц с человека	5,07	18,00	110,08	267,84	310,20	351,72	379,48	...
Водоснабжение горячее, за м ³	71,10	77,42	92,18	103,00	109,85
Газ сетевой, за месяц с человека	0,95	5,66	18,08	43,81	48,32	55,36	63,63	63,89
Детский ясли-сад ⁷⁾ , за день посещения с человека	2,64	9,19	26,53	54,86	56,97	61,66	67,30	76,55
Кинотеатры, за билет	3,89	23,11	88,63	167,19	202,04	215,67	228,78	240,57

¹⁾ Без учета данных по Крымскому федеральному округу.

Регистрировались цены и тарифы на следующие услуги:

²⁾ в 1995 г. - химическая чистка пальто зимнего, демисезонного, полупальто, мужского костюма;

³⁾ в 1995 г. - стрижка модельная в женском зале (с мытьем головы, укладкой феном или с использованием бигуди, покрытием лаком);

⁴⁾ в 1995 г. - предоставление разговоров по междугородной телефонной связи;

⁵⁾ в 1995 г., 2000 г. - квартирная плата в домах муниципального жилищного фонда;

⁶⁾ в 1995 г. - электроэнергия; 2000 г. - электроэнергия (основной тариф в квартирах без электроплит);

⁷⁾ в 1995 г. - детский ясли-сад муниципальный; 2000 г. - детский ясли-сад муниципальный, ведомственный.



**19.11. ИНДЕКСЫ ЦЕН ПРОИЗВОДИТЕЛЕЙ
ПО ВИДАМ ЭКОНОМИЧЕСКОЙ ДЕЯТЕЛЬНОСТИ В БЕЛАРУСИ**
(декабрь к декабрю предыдущего года; в процентах)

	2000	2005	2010	2011	2012	2013	2014
Промышленная продукция - всего	262,6	111,0	118,9	249,6	120,6	110,7	113,5
Горнодобывающая промышленность	348,9	89,3	127,8	212,9	132,0	119,8	115,5
добыча топливно-энергетических полезных ископаемых	341,5	84,6	138,4	252,1	98,4	120,5	122,2
добыча полезных ископаемых, кроме топливно-энергетических	365,6	110,0	114,0	186,7	162,0	119,1	111,2
Обрабатывающая промышленность	250,5	110,2	115,5	250,4	124,1	110,0	112,3
производство пищевых продуктов, включая напитки, и табака	227,8	107,9	112,9	225,8	133,8	109,7	116,3
текстильное и швейное производство	233,6	106,2	115,6	272,2	118,5	106,8	109,7
производство кожи, изделий из кожи и производство обуви	206,0	109,0	112,9	266,2	111,6	110,8	103,7
обработка древесины и производство изделий из дерева	259,3	117,8	114,4	246,2	124,6	114,2	107,7
целлюлозно-бумажное производство; издательская деятельность	226,6	109,4	118,9	228,1	119,1	107,6	110,4
производство кокса, нефтепродуктов и ядерных материалов	302,3	113,3	122,3	281,6	118,1	107,7	124,6
химическое производство	322,8	107,1	131,6	265,9	123,1	125,8	109,9
производство резиновых и пластмассовых изделий	217,1	110,8	125,7	297,6	112,0	110,9	108,3
производство прочих неметаллических минеральных продуктов	264,1	108,6	119,1	250,0	123,4	109,6	105,3
металлургическое производство и производство готовых металлических изделий	242,2	111,0	114,2	293,5	110,2	105,9	107,1
производство машин и оборудования	238,4	109,8	110,1	231,2	132,1	111,0	107,2
производство электрооборудования, электронного и оптического оборудования	201,0	104,8	114,5	263,5	114,8	109,1	107,1
производство транспортных средств и оборудования	280,2	109,8	112,0	250,1	116,2	101,8	104,8
прочие отрасли промышленности	232,2	106,1	114,1	301,4	111,9	107,9	100,5
Производство и распределение электроэнергии, газа и воды	373,8	114,0	132,4	248,8	103,6	115,0	119,6



**19.12. ИНДЕКСЫ ЦЕН ПРОИЗВОДИТЕЛЕЙ
ПО ВИДАМ ЭКОНОМИЧЕСКОЙ ДЕЯТЕЛЬНОСТИ В РОССИИ**
(декабрь к декабрю предыдущего года; в процентах)

	2000	2005	2010	2011	2012	2013	2014 ¹⁾
Производство промышленных товаров	131,9	113,4	116,7	112,0	105,1	103,7	105,9
Добыча полезных ископаемых	149,1	131,0	117,1	126,3	109,3	107,0	98,4
добыча топливно-энергетических полезных ископаемых	155,7	135,3	116,1	128,1	110,5	107,7	97,0
добыча полезных ископаемых, кроме топливно-энергетических	120,3	105,9	130,9	112,4	98,9	101,0	109,9
Обрабатывающие производства	124,8	108,1	116,9	108,3	103,2	101,6	108,5
производство пищевых продуктов, включая напитки, и табака	120,1	104,0	114,3	101,8	107,4	102,8	115,2
текстильное и швейное производство	119,5	104,2	113,2	112,6	100,7	102,8	106,0
производство кожи, изделий из кожи и производство обуви	126,3	105,6	110,8	112,2	112,9	100,3	108,9
обработка древесины и производство изделий из дерева	129,7	107,3	108,9	108,7	101,6	104,0	103,0
целлюлозно-бумажное производство; издательская деятельность	121,0	109,4	110,1	103,0	101,6	103,7	103,1
производство кокса и нефтепродуктов	143,7	124,0	121,2	117,3	104,5	104,0	101,9
химическое производство	133,0	110,8	130,6	110,3	103,4	101,5	110,7
производство резиновых и пластмассовых изделий	128,1	111,6	111,0	106,2	101,5	102,0	106,2
производство прочих неметаллических минеральных продуктов	140,7	116,7	103,6	113,5	106,6	100,9	101,9
металлургическое производство и производство готовых металлических изделий	119,0	105,4	122,4	104,7	96,5	97,2	114,5
производство машин и оборудования	130,6	110,4	105,5	105,4	104,1	101,9	111,4
производство электрооборудования, электронного и оптического оборудования	120,8	106,5	109,8	104,9	102,9	100,9	106,3
производство транспортных средств и оборудования	123,2	108,4	111,9	109,5	102,9	100,8	106,1
прочие производства	128,7	105,4	113,0	110,7	103,5	99,7	107,0
Производство и распределение электроэнергии, газа и воды	141,6	112,6	113,8	105,1	107,0	108,1	104,5

¹⁾ Без учета данных по Крымскому федеральному округу.



**19.13. ИНДЕКСЫ ТАРИФОВ НА ГРУЗОВЫЕ ПЕРЕВОЗКИ
ОСНОВНЫМИ ВИДАМИ ТРАНСПОРТА**

(декабрь к декабрю предыдущего года; в процентах)

	1995	2000	2005	2010	2011	2012	2013	2014 ¹⁾
Транспорт - всего								
Беларусь	291,0	420,0	106,4	130,0	250,3	143,0	115,2	105,3
Россия	271,4	151,5	116,6	133,1	107,7	107,5	108,0	100,9
из него:								
железнодорожный								
Беларусь	343,4	473,5	107,3	115,8	281,1	124,3	115,4	100,0
Россия	238,5	169,3	113,3	109,4	107,5	105,6	105,4	102,3
автомобильный								
Беларусь	260,5	272,8	108,6	117,5	206,9	150,7	114,8	110,9
Россия	268,5	136,6	114,3	103,7	110,2	105,3	104,2	107,2
трубопроводный								
Беларусь	100,0	180,1	199,3	175,9	114,7	104,6
Россия	358,3	137,4	121,5	156,1	107,1	109,6	111,0	96,5
воздушный								
Беларусь	342,8	307,6	99,0	104,7	277,5	102,9	115,1	103,5
Россия	210,8	112,9	114,1	104,2	118,1	108,9	103,1	105,7

¹⁾ По России - без учета данных по Крымскому федеральному округу.



ПРИЛОЖЕНИЕ

1. ИНДЕКСЫ ВАЛОВОГО ВНУТРЕННЕГО ПРОДУКТА НА ДУШУ НАСЕЛЕНИЯ
(в процентах; 2000 = 100)

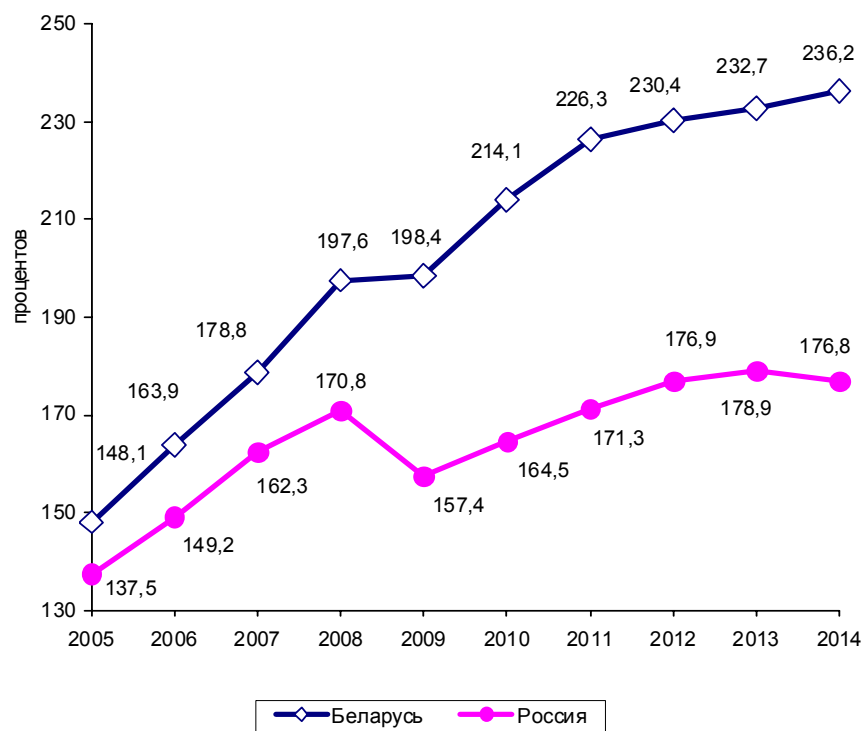

**2. СООТНОШЕНИЕ СРЕДНЕДУШЕВЫХ ДЕНЕЖНЫХ ДОХОДОВ
И ВЕЛИЧИНЫ ПРОЖИТОЧНОГО МИНИМУМА¹⁾**
(в процентах)

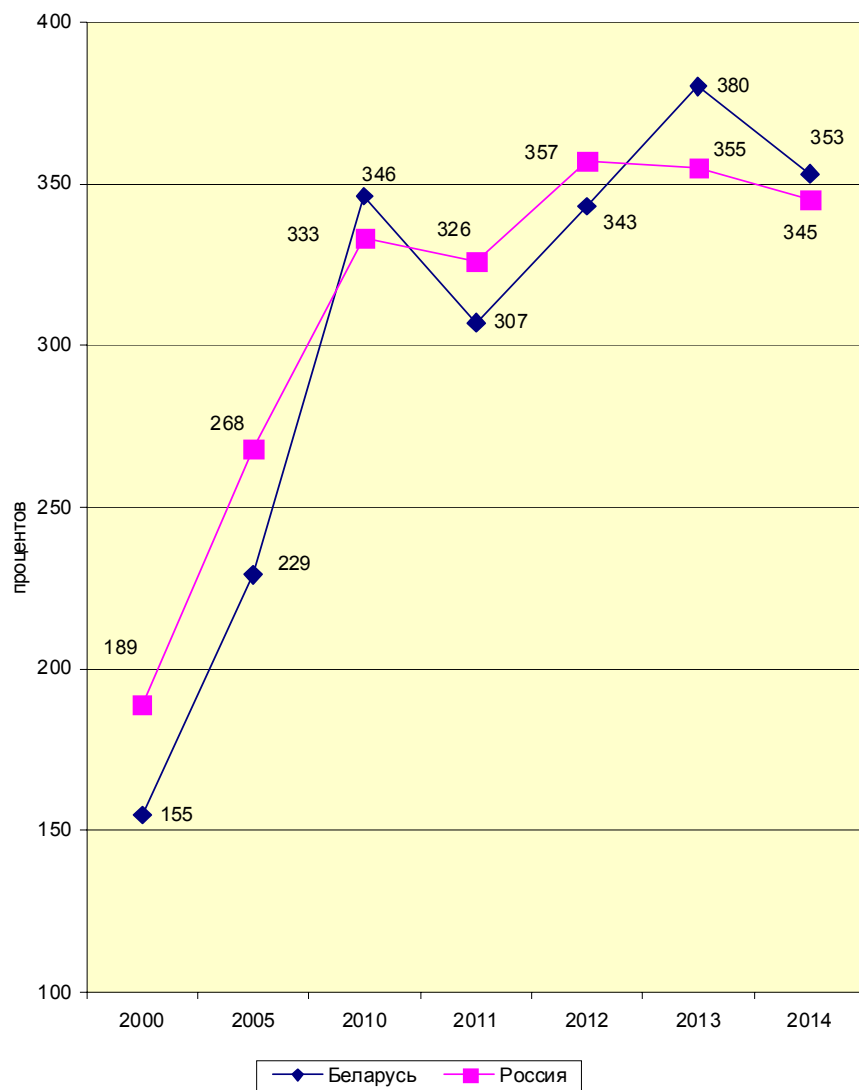

¹⁾ По России – 2014 г. без учета данных по Крымскому федеральному округу.



3. ПОТРЕБЛЕНИЕ ПРОДУКТОВ ПИТАНИЯ в 10-процентных НАИМЕНЕЕ И НАИБОЛЕЕ ОБЕСПЕЧЕННЫХ ГРУППАХ ДОМАШНИХ ХОЗЯЙСТВ в 2014 г.

(по данным выборочного обследования бюджетов домашних хозяйств;
в среднем на потребителя в год)

Беларусь

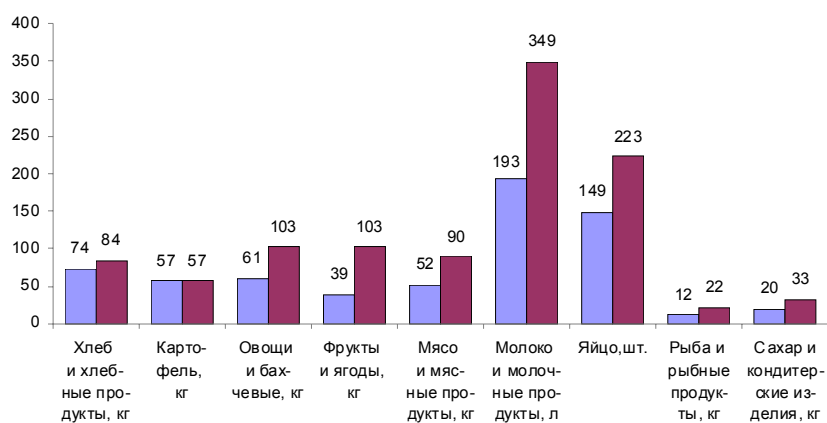

Россия¹⁾

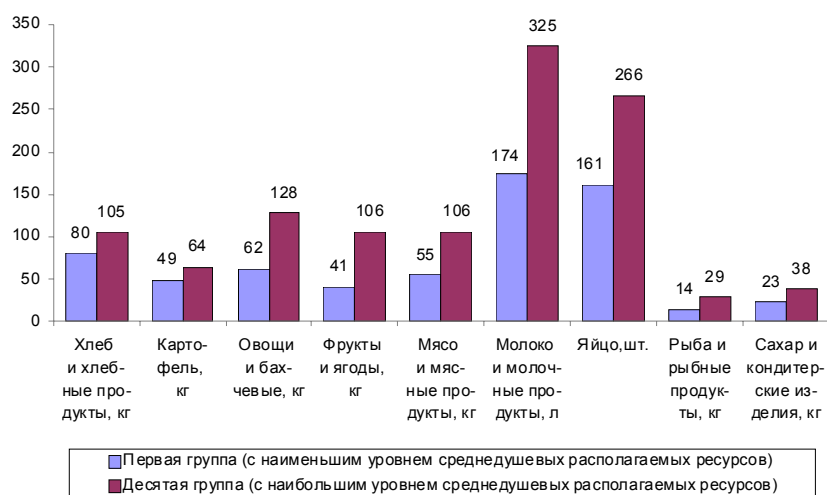

¹⁾ Без учета данных по Крымскому федеральному округу.



4. РАСПРЕДЕЛЕНИЕ ПРЕДМЕТОВ ДЛИТЕЛЬНОГО ПОЛЬЗОВАНИЯ ПО СРОКАМ ИХ ЭКСПЛУАТАЦИИ¹⁾ в 2014 г.

(по данным выборочного обследования бюджетов домашних хозяйств; в процентах к итогу)

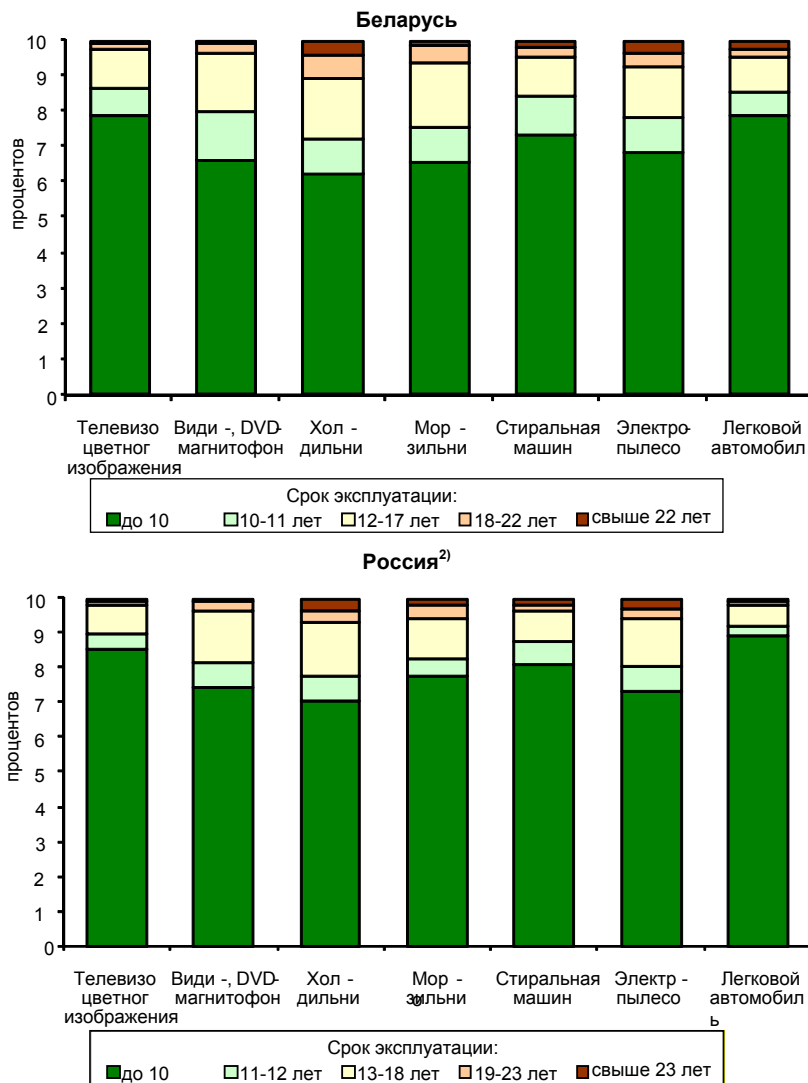

¹⁾ Срок эксплуатации определен исходя из года приобретения предметов длительного пользования домохозяйствами.
²⁾ Без учета данных по Крымскому федеральному округу.



**5. РАЗМЕР ОБЩЕЙ ПЛОЩАДИ ЖИЛЬЯ, ПРИХОДЯЩЕЙСЯ В СРЕДНЕМ НА ЧЛЕНА
ДОМАШНЕГО ХОЗЯЙСТВА,
по 10-процентным ГРУППАМ в 2014 г.**
(по данным выборочного обследования бюджетов домашних хозяйств)

Беларусь

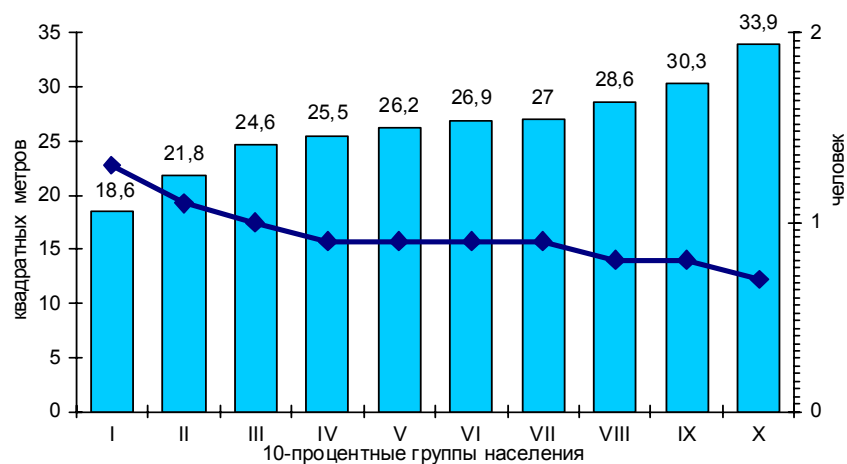

Россия¹⁾

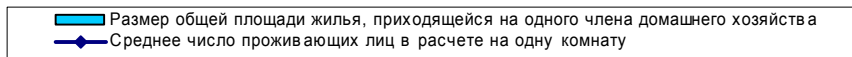
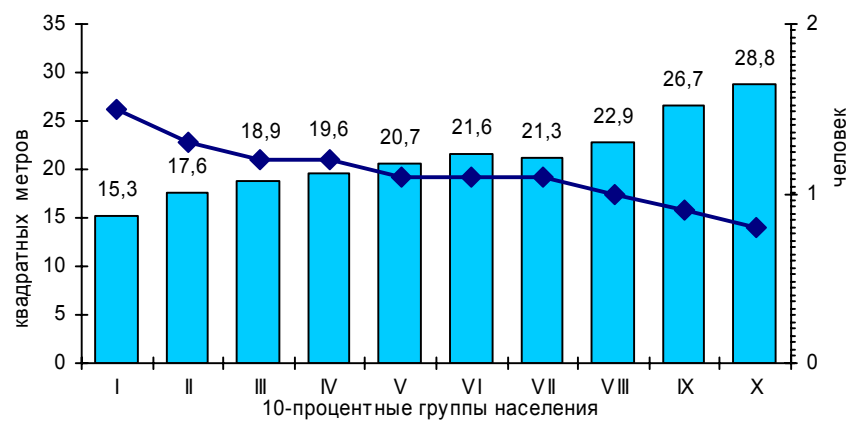

¹⁾ Без учета данных по Крымскому федеральному округу.



6. СТРУКТУРА ПЛАТНЫХ УСЛУГ НАСЕЛЕНИЮ в 2014 г.
(в процентах к итогу)

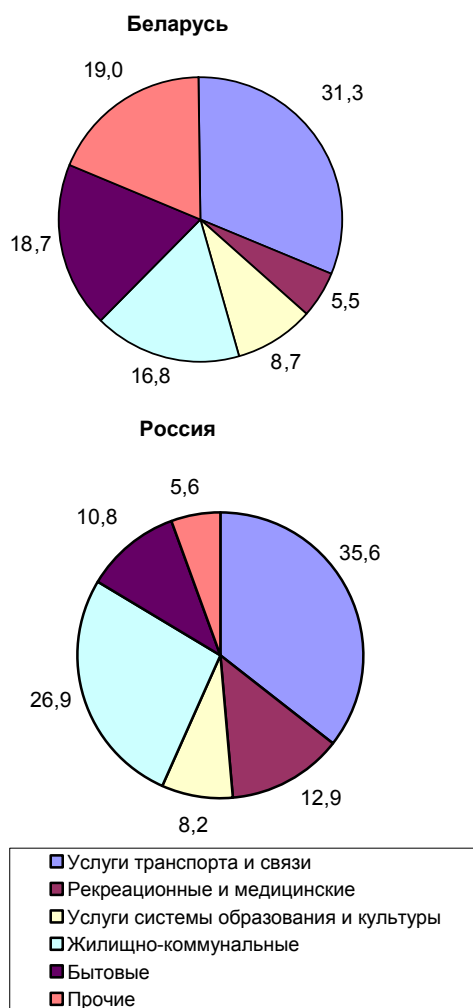

**7. СТРУКТУРА ПОСЕВНЫХ ПЛОЩАДЕЙ ПО ВИДАМ
СЕЛЬСКОХОЗЯЙСТВЕННЫХ КУЛЬТУР в 2014 г.**
(в хозяйствах всех категорий; в процентах от всей посевной площади)

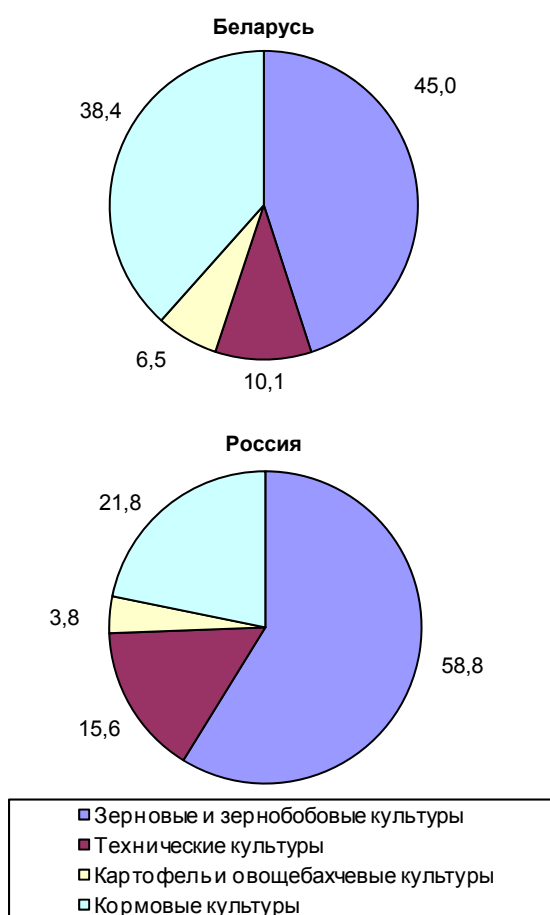

**8. ПРОИЗВОДСТВО ОСНОВНЫХ ПРОДУКТОВ РАСТЕНИЕВОДСТВА
НА ДУШУ НАСЕЛЕНИЯ в 2014 г.**
(в хозяйствах всех категорий; килограммов)

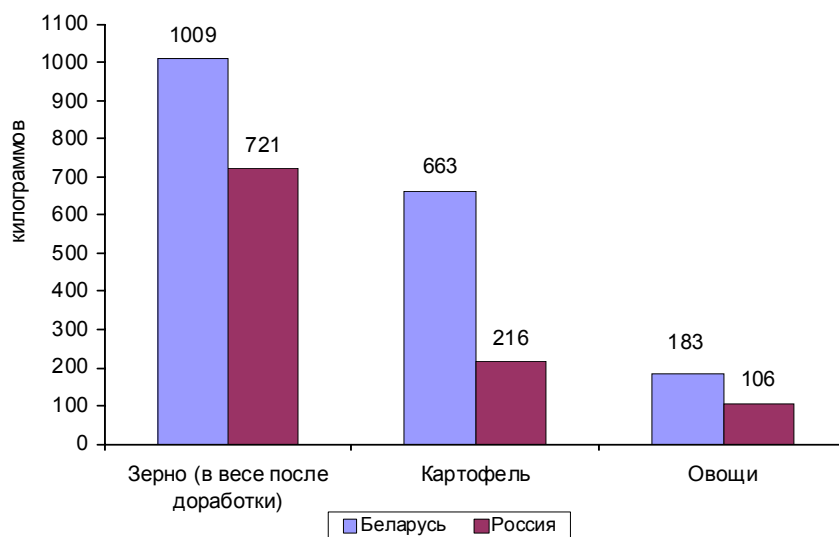

**9. ПРОИЗВОДСТВО ОСНОВНЫХ ПРОДУКТОВ ЖИВОТНОВОДСТВА
НА ДУШУ НАСЕЛЕНИЯ в 2014 г.**
(в хозяйствах всех категорий)

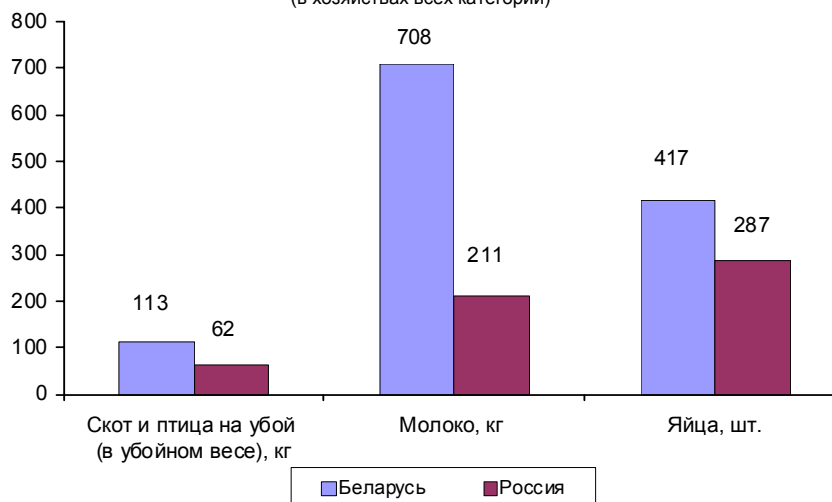



11. ИНДЕКС ПОТРЕБИТЕЛЬСКИХ ЦЕН¹⁾
(декабрь к декабрю предыдущего года)

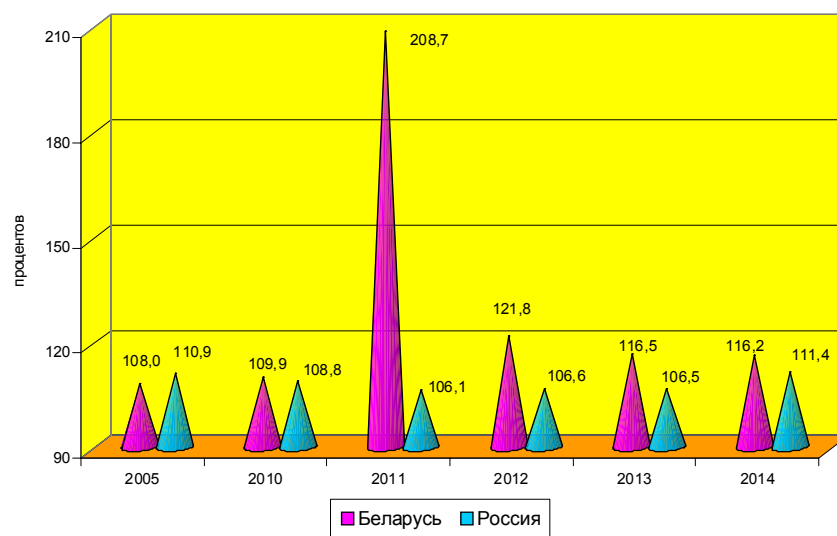

¹⁾ По России - 2014 г. без учета данных по Крымскому федеральному округу.



12. СУБЪЕКТИВНАЯ ОЦЕНКА СОСТОЯНИЯ ЗДОРОВЬЯ НАСЕЛЕНИЯ ПО ВОЗРАСТНЫМ ГРУППАМ в 2014 г.

(по Беларуси - по данным выборочного обследования домашних хозяйств; на начало года;
в процентах к итогу;
по России - по данным Комплексного наблюдения условий жизни населения; в процентах)

Беларусь

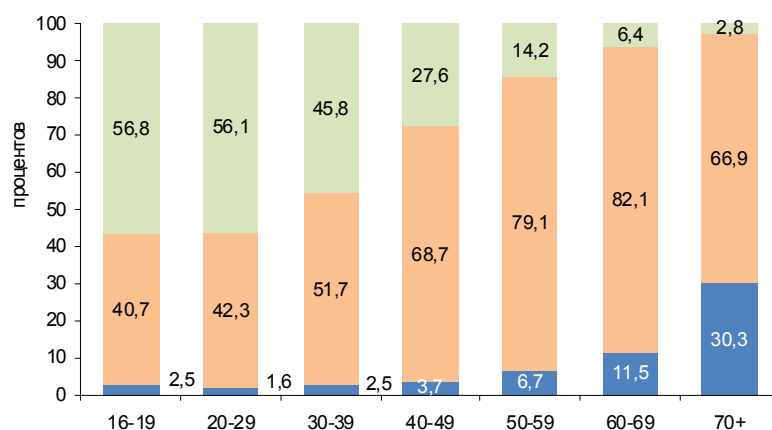

Россия

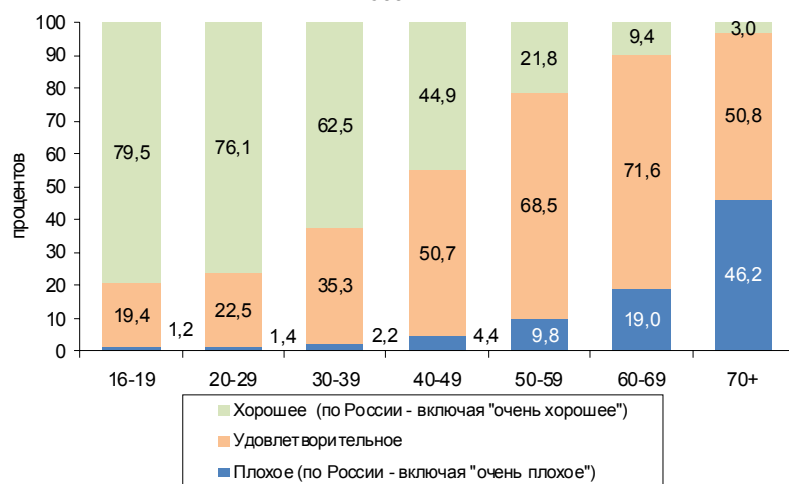

БЕЛАРУСЬ И РОССИЯ. 2015

Статистический сборник

Ответственные за выпуск:

В.Б. Житков
И.В. Воронина
О.И. Калачева

Тел.: (495) 607- 4071
632- 9224

Компьютерная верстка Информационно-издательского центра
«Статистика России»

Подписано в печать ...18.11.2015 г.